السنة العاشرة - العدد 3388
الثلاثاء
23 يناير 2018
6 جمادى الأولى 1439

البلاد

يومية سياسية شاملة
24 صفحة - 200 فلس
e-mail: local@albiladpress.com
www.albiladpress.com

1.6 % انخفاض التضخم بالبحرين في ديسمبر

المنامة – المعلومات والحكومة الالكترونية: انخفض الرقم القياسي لأسعار المستهلك (التضخم) في شهر ديسمبر من العام 2017 مقارنة مع نوفمبر من نفس العام بنسبة 1.6 %، بينما ارتفع الرقم القياسي لأسعار المستهلك في ديسمبر من عام 2017 مقارنة مع الشهر نفسه من العام 2016 بنسبة 1.3 %. وبلغ متوسط الارتفاع في الرقم القياسي لأسعار المستهلك في الفترة من يناير ولغاية ديسمبر من العام 2017 ما نسبته 1.4 % مقارنة بالفترة نفسها من العام 2016.

10

استحداث إدارة بـ "المالية" لتنظيم وهيكلة "الدين العام"... رئيس الوزراء يأمر:

تنمية الإيرادات والموازنة دون رفع الأسعار

● 13 فبراير نصف دوام لممارسة الرياضة

• سمو رئيس الوزراء مترئسا جلسة مجلس الوزراء

المنامة – بنا: وجه رئيس الوزراء صاحب السمو الملكي الأمير خليفة بن سلمان آل خليفة الوزارات والأجهزة الحكومية كذلك إلى العمل على تنمية مصادر الإيرادات والموازنة العامة دون اللجوء إلى رفع الأسعار أو الرسوم التي تؤثر على المواطن.

وإنفاذًا للتوجيهات الملكية السامية أمر سموه جميع الوزارات والأجهزة الحكومية باستبعاد أي مشروع ينطوي على زيادة في الرسوم تؤثر على المواطنين.

وترأس سموه الجلسة الاعتيادية الأسبوعية لمجلس الوزراء وذلك بقصر القضيبية صباح أمس.

وأصدر سموه أمره الكريم بأن يكون يوم الثلاثاء الموافق 13 فبراير 2018 والذي سيحتفى به باليوم الرياضي الوطني لمملكة البحرين هو نصف يوم عمل لإتاحة المجال أمام موظفي الحكومة المشاركة فيه. إلى ذلك، وافق مجلس الوزراء على استحداث إدارة جديدة بوزارة المالية تختص بمتابعة تنفيذ سياسات وإجراءات الحكومة فيما يختص بتنظيم وهيكلة إدارة الدين العام.

4

ثمن مواقفها الداعمة للبحرين... جلالة الملك:

مصر دعامة مهمة للأمن والاستقرار

• جلالة الملك مستقبلا رئيس مجلس النواب المصري

المنامة – بنا: ثمن عاهل البلاد صاحب الجلالة الملك حمد بن عيسى آل خليفة مواقف مصر الشقيقة بقيادة الرئيس عبدالفتاح السيسي والداعمة لمملكة البحرين، ودورها التاريخي في الدفاع عن مصالح الأمة العربية وقضاياها وحرصها على وحدة الصف بين الاشقاء وحماية الأمن القومي العربي، والذي يمثل ركيزة أساسية للتضامن العربي والواجب الحفاظ عليها، مؤكداً ما تمثله مصر من دعامة مهمة للأمن والاستقرار في المنطقة. جاء ذلك لدى استقبال جلالة الملك في قصر الصخير أمس رئيس مجلس النواب بجمهورية مصر العربية علي عبدالعال والوفد المرافق.

3

وزير الخارجية: نؤيد إجراءات الشرعية لإنهاء سيطرة المليشيات الانقلابية

التحالف يقدم 1.5 مليار دولار مساعدات لليمن

الرياض – وكالات: أعلن وزراء خارجية التحالف، أمس الإثنين، عن إطلاق عملية إنسانية شاملة في اليمن تتضمن عدة مبادرات، وقدمت دول التحالف 1.5 مليار دولار تبرعات لمساعدة الشعب اليمني.

وأضافت دول التحالف في مؤتمر صحافي من الرياض أنه سيتم فتح معبر الخضراء الحدودي، لتسهيل إيصال المساعدات لليمن، والسماح بدخول السفن التجارية بما فيها الوقود.

وأكد وزير الخارجية الشيخ خالد بن أحمد بن محمد آل خليفة، الذي شارك في الاجتماع، حرص عاهل البلاد صاحب الجلالة الملك حمد بن عيسى آل خليفة، على الاستمرار في تقديم المساعدات الإنسانية والإغاثة المختلفة والملحة إلى الشعب اليمني، مجددا الوزير موقف المملكة الداعم للحكومة الشرعية بقيادة الرئيس اليمني عبدربه هادي، وإنهاء سيطرة المليشيات الانقلابية المدعومة من الخارج.

• وزير الخارجية مشاركا في اجتماع وزراء خارجية دول التحالف لدعم الشرعية في اليمن بالرياض

14

اقتصاد البلاد

البحرين الرابعة عالمياً على مؤشر أجيليتي اللوجيستي 10

بلادنا

جامعة البحرين تخرج طلبة الرياضة والحقوق والهندسة وتقنية المعلومات 21

مسافات البلاد

أعمال غاصت في التعقيد وأخرى مشحونة بالأسرار 23

البلاد سبورت

لجان مشتركة مع اتحاد الكرة لتحقيق هدف التأهل لمونديال 2022 17

البحرين الأولى من حيث قيمة الصفقات بالمنطقة

شيكاغو – بيكر مكنزي: ارتفعت قيمة الصفقات العابرة للإقليم والمستهدفة لمنطقة الشرق الاوسط بشكل ملحوظ بنسبة 194 % لتصل إلى 1.9 مليار دولار في الربع الأخير من 2017، وذلك بعد أن كانت 630 مليون دولار في الربع السابق مدعومة بالاستحواذ على الشركة الوطنية للخدمات البترولية في البحرين. وكانت دولة الإمارات في مقدمة الدول المستهدفة للصفقات الواردة من حيث الحجم في الربع الاخير من 2017، حيث جذبت 15 صفقة من أصل 31 صفقة بقيمة 516 مليون دولار، في حين تصدرت البحرين قائمة الدول المستهدفة للصفقات من حيث القيمة بمبلغ 1.06 مليار دولار من أصل عملية واحدة.

9

"كلام تيلكوم" تعتزم الاستحواذ على "تواصل"

● علي الفردان من المنامة

ذكرت مصادر مطلعة أن شركة "كلام تيلكوم" للاتصالات تقدمت بطلب للاستحواذ على شركة الخليج للاتصالات "تواصل تيلكوم" في ثالث تحرك لعمليات الاستحواذ في قطاع الاتصالات هذا العام، وفي خطوة تدل على استمرار حمى الاندماجات في سوق الاتصالات البحرينية مدفوعة بحدة المنافسة واتجاه الشركات نحو تعزيز وتنويع مصادر دخلها. وأوضحت المصادر أنه يجري حاليا البت في طلبات الشركة من أجل الحصول على موافقة هيئة تنظيم الاتصالات.

9

الوزير خلف يمتنع عن توضيح الأسباب... الجنيد:

"تسرب" 30 مليون دينار من ميزانية الهيئات البلدية

البلاد سيدعلي المحافظة

انتقد العضو البلدي طه الجنيد إحجام وزير الأشغال وشؤون البلديات والتخطيط العمراني عن توضيح أسباب "تسرب" 30 مليون دينار من ميزانيات البلديات التي أقرها قانون الميزانية العامة للسنتين الماليتين 2017 و2018.

وقال إن قانون الميزانية رصد للهيئات البلدية الأربع مبلغ 57 مليون دينار، في حين أن مجموع ما خصصته الوزارة للهيئات البلدية من ميزانيات لم يتجاوز نحو 26 مليون دينار، الأمر الذي يدفع للسؤال بشأن مصير المبلغ المتبقي المرصود في الموازنة والبالغ نحو 30 مليون دينار.

5

• اجتماع بلدي الشمالية

ثمن النسخة: السعودية: ريالان – الكويت: 200 فلس – الإمارات : درهمان – قطر: ريالان – عمان : 200 بيسة – مصر : جنيهان – الأردن : 200 فلس – لبنان 1000 ليرة – المملكة المتحدة : جنيه استرليني – الولايات المتحدة: دولاران – أوروبا : 2 يورو
رقم التسجيل ISSN 1985-8566

يرفع رئيس وأعضاء مجلس إدارة

مدرسة بيان البحرين

والهيئتين الإدارية والتعليمية

أسمى آيات الشكر والامتنان إلى مقام

حضرة صاحب الجلالة الملك حمد بن عيسى آل خليفة

ملك مملكة البحرين المفدى حفظه الله ورعاه

وإلى صاحب السمو الملكي الأمير خليفة بن سلمان آل خليفة

رئيس الوزراء الموقر حفظه الله ورعاه

وإلى صاحب السمو الملكي الأمير سلمان بن حمد آل خليفة

ولي العهد نائب القائد الأعلى النائب الأول لرئيس مجلس الوزراء حفظه الله ورعاه

وإلى صاحبة السمو الملكي الاميرة سبيكة بنت ابراهيم آل خليفة

قرينة عاهل البلاد المفدى رئيسة المجلس الأعلى للمرأة حفظها الله ورعاها

وإلى سمو الشيخ محمد بن مبارك آل خليفة

نائب رئيس مجلس الوزراء رئيس المجلس الأعلى لتطوير التعليم والتدريب حفظه الله ورعاه

وإلى سمو الشيخ ناصر بن حمد آل خليفة

ممثل جلالة الملك للأعمال الخيرية وشؤون الشباب، رئيس المجلس الأعلى للشباب والرياضة
رئيس اللجنة الأولمبية البحرينية

وإلى معالي الشيخ خالد بن احمد آل خليفة

وزير الديوان الملكي

وإلى سعادة الدكتور ماجد بن علي النعيمي

وزير التربية والتعليم

لتهنئتهم الكريمة بمناسبة فوز مدرسة بيان البحرين بالمركز الأول في

"جائزة الشيخ زايد لطاقة المستقبل"

مايمثل وسام فخرٍ واعتزازٍ لنا حيث يعد هذا الإنجاز شرفاً عظيماً يحتسب
في تاريخ المجال التربوي والتعليمي ويضاف إلى سجل البحرين عالمياً

مدرسة بيان البحرين
The Bahrain Bayan School

• جلالة الملك مستقبلا رئيس مجلس النواب المصري

التعاون البرلماني يسهم بتطوير الحياة الديمقراطية... جلالة الملك:

نثمن مواقف مصر الداعمة للبحرين

المنامة – بنا: أكد عاهل البلاد صاحب الجلالة الملك حمد بن عيسى آل خليفة اعتزازه بالعلاقات الأخوية العريقة بين مملكة البحرين وجمهورية مصر العربية الشقيقة، والتي تشهد تطوراً متنامياً في المجالات كافة، منوهاً بالجهود المشتركة التي تبذلها قيادتا البلدين في سبيل الارتقاء بهذه العلاقات وترسيخها بما يحقق مصالح البلدين والشعبين الشقيقين. جاء ذلك لدى استقبال جلالة الملك في قصر الصخير أمس رئيس مجلس النواب بجمهورية مصر العربية علي عبدالعال والوفد المرافق بمناسبة زيارته للمملكة بدعوة من رئيس مجلس النواب، حيث نقل الى جلالته تحيات وتقدير أخيه رئيس جمهورية مصر العربية الشقيقة عبدالفتاح السيسي وتمنياته الخالصة لشعب مملكة البحرين بمزيد من الرفعة والازدهار، فيما كلفه جلالته بنقل تحياته للرئيس وأصدق تمنياته لشعب مصر العزيز بدوام الرقي والتقدم. ورحب العاهل برئيس مجلس بالنواب المصري وبزيارته للبلاد التي تأتي تجسيداً لتميز وخصوصية العلاقات البحرينية المصرية، وأشاد بالتعاون البرلماني البحريني–المصري وتبادل الخبرات بما يسهم في تطوير الحياة الديمقراطية في البلدين الشقيقين. كما ثمن جلالته مواقف مصر الشقيقة بقيادة الرئيس عبدالفتاح السيسي والداعمة لمملكة البحرين، ودورها التاريخي في الدفاع عن مصالح الأمة العربية وقضاياها وحرصها على وحدة الصف بين الاشقاء وحماية الأمن القومي العربي، والذي يمثل ركيزة أساسية للتضامن العربي والواجب الحفاظ عليها، مؤكداً على ما تمثله مصر من دعامة مهمة للأمن والاستقرار في المنطقة.

ونوه جلالته خلال اللقاء بالإنجازات والمكاسب المهمة التي حققتها المسيرة البرلمانية والتشريعية في المملكة، مؤكداً أن البحرين نجحت في إرساء تجربة برلمانية فاعلة ونموذج متطور للممارسة الديمقراطية وأداء المهام الرقابية والتشريعية من خلال مجلسي النواب والشورى.

وقد عبر رئيس مجلس النواب المصري عن شكره وتقديره لجلالة الملك على ما أبداه جلالته من حرص واهتمام لتوطيد آفاق التعاون بين البلدين الشقيقين في كافة الميادين، خصوصا على الصعيد البرلماني، مؤكداً دعم جمهورية مصر العربية لمملكة البحرين للحفاظ على أمنها واستقرارها، وأعرب عن اعتزاز مصر قيادةً وشعباً بالروابط الأخوية الوثيقة التي تجمعها بمملكة البحرين.

جلالة الملك يتلقى شكر رئيس أنغولا

المنامة – بنا: تلقى عاهل البلاد صاحب الجلالة الملك حمد بن عيسى آل خليفة، برقية شكر جوابية من رئيس جمهورية أنغولا جواو مانويل لورنسو، وذلك ردًا على برقية جلالته المهنئة له؛ بمناسبة الذكرى 42 لاستقلال جمهورية أنغولا.

وأعرب فيها عن جزيل شكره وتقديره لجلالة الملك على مشاعر جلالته النبيلة متمنيًا لجلالته موفور الصحة والسعادة ولشعب مملكة البحرين المزيد من التقدم والازدهار.

أشاد بدور مركز الشيخ إبراهيم في توثيق تاريخ وحضارة البحرين... جلالة الملك:

ترميم البيوت التراثية وجعلها مقرًا للفعاليات المنفتحة

• جلالة الملك مستقبلا رئيسة هيئة البحرين للثقافة والآثار

المنامة – بنا: استقبل عاهل البلاد صاحب الجلالة الملك حمد بن عيسى آل خليفة في قصر الصخير أمس رئيسة هيئة البحرين للثقافة والآثار رئيسة مجلس أمناء مركز الشيخ إبراهيم بن محمد آل خليفة للثقافة والبحوث الشيخة مي بنت محمد آل خليفة وأعضاء المجلس.

وأشاد جلالة الملك بالدور الذي يضطلع به مركز الشيخ إبراهيم بن محمد آل خليفة للثقافة والبحوث منذ تأسيسه في توثيق تاريخ وتراث وحضارة مملكة البحرين واستضافة رجال الفكر والثقافة والفن والأدب عبر تنظيم الندوات والمحاضرات، منوهًا بما حققه المركز من إنجازات ونجاحات في ظل جهوده للحفاظ على التراث كمكون أساسي للهوية الوطنية الأصيلة، للمحافظة على تراث وثقافة البحرين العريقة ونقلها للأجيال القادمة.

كما أشاد جلالته بالاهتمام بترميم وإحياء البيوت البحرينية التراثية، وجعلها مقرًا للفعاليات الثقافية المنفتحة على مختلف الحضارات والثقافات والفنون، متمنيًا للجميع كل التوفيق والسداد. من جانبها، توجهت الشيخة مي بنت محمد بجزيل والشكر والامتنان لجلالة الملك لوقوفه الدائم إلى جانب الحراك الثقافي في البحرين ودعمه اللامحدود لمركز الشيخ إبراهيم للثقافة والبحوث منذ انطلاقته.

وقالت "إن الثقافة في البحرين في قطاعيها العام والأهلي تدين بإنجازاتها، والتي عززت مكانة البحرين كمركز حضاري وثقافي إقليمي وعالمي، للقيادة الحكيمة لجلالة الملك".

وخلال اللقاء أطلعت الشيخة مي بنت محمد آل خليفة، جلالة الملك على آخر المنجزات التي حققها مركز الشيخ إبراهيم للثقافة والبحوث، والذي استقبل منذ تأسيسه أكثر من 500 محاضر في مختلف المجالات العلمية والثقافية ومن مختلف بلدان العالم، كما كانت للمركز عشرات الإصدارات التي أغنت المكتبة العربية.

سموها كرمت الفائزين بجائزة الشيخة حصة للعمل الشبابي... قرينة العاهل:

"الأعلى للمرأة" يدعم المبادرات التطوعية

• سمو قرينة جلالة الملك تكرم الفائزين

الرفاع – المجلس الأعلى للمرأة: أكدت قرينة عاهل البلاد رئيسة المجلس الأعلى للمرأة صاحبة السمو الملكي الأميرة سبيكة بنت إبراهيم آل خليفة حرص المجلس على تشجيع المبادرات والمشاريع الشبابية التطوعية الرامية إلى تنمية وتعزيز استقرار المجتمع البحريني والذي يحظى باهتمام ومتابعة حثيثة من لدن عاهل البلاد صاحب الجلالة الملك حمد بن عيسى آل خليفة.

وفي تصريح لصاحبة السمو الملكي رئيسة المجلس الأعلى للمرأة بمناسبة تكريم سموها للفائزين بالدورة الثانية من جائزة صاحبة السمو الشيخة حصة بنت سلمان آل خليفة للعمل الشبابي التطوعي، استذكرت سموها الدور الكبير والعطاء المخلص للمغفور لها بإذن الله تعالى سمو الشيخة حصة بنت سلمان آل خليفة طيب الله ثراها في دعم مجالات العمل الخيري والتطوعي والاجتماعي في البحرين، مؤكدة سموها بأن المكانة الرفيعة التي تشغلها مملكة البحرين على خارطة العمل التطوعي الإقليمي وحتى العالمي تأتي اليوم بفضل جهود وعطاء الرواد الأوائل الذين أمضوا حياتهم في خدمة وطنهم، وكان بذل وعطاء والدة الجميع (رحمها الله) خير شاهد على ذلك.

وأشادت سموها بالمبادرات الاجتماعية التطوعية التي ينفذها الشباب البحريني على المستوى الوطني، والتي تأتي في سياق ما يحظى به مجتمعنا البحريني من سمات فضلى تتمثل في العمل من أجل تعزيز قيم التراحم والتكافل الإنساني بين أفراده. وأشارت سموها إلى أن تبني المجلس لهذه الجائزة الوطنية المهمة يأتي أيضاً في إطار حرص المجلس على تعزيز الاستقرار في المجتمع البحريني ودعم المبادرات الرامية إلى تعزيز روح التنافس الشريف بين الشباب البحريني وتحفيزه على المشاركة الإيجابية في مسيرة تنمية وازدهار مجتمعه.

وأثنت سموها على التطور الكبير الذي حققته جائزة صاحبة السمو الشيخة حصة بنت سلمان آل خليفة للعمل الشبابي التطوعي في دورتها الثانية من تطور لمعايير الجائزة ومراحلها، وتمكنها من تحقيق أهدافها في نشر وتعزيز مفهوم ثقافة العمل التطوعي بين أوساط الشباب وإبراز قيمته المعنوية كواجب وطني وإنساني. وأشادت بهذه المناسبة بجهود سمو الشيخة حصة بنت خليفة آل خليفة رئيسة لجنة الجائزة، عضو المجلس الأعلى للمرأة في الإشراف على أعمال الجائزة وما تشهده من تطور بتعاون لافت ومقدر من قبل ممثلي الجهات المعنية من أعضاء لجنة الجائزة. وفي الاحتفال، قامت سموها بتكريم الفائزين بالدورة الثانية من جائزة صاحبة السمو الشيخة حصة بنت سلمان آل خليفة للعمل الشبابي التطوعي، حيث فاز سلمان السندي بالمركز الأول عن الفئة الفردية عن مشروعه "مركز تنمية العمل التطوعي"، فيما فاز حمود جاسم عبدالله بالمركز الثاني ضمن ذات الفئة عن برنامج عودتي إلى الحياة، فيما حصد فريق "بيتكم بيتنا" المركز الأول ضمن الفئة الجماعية من الجائزة، وهو مشروع أسسته نورة علي محمد، فيما أحرز المركز الثاني فريق "كن مستعداً" الذي أطلقه فهد محمد ياقوت في مجال الاسعافات الأولية.

كما قامت صاحبة السمو الملكي بتقدير عدد من المشاريع والمتأهلة للمرحلة النهائية وهي برنامج الشاب البرلماني، ومبادرة إشراقات، وبرنامج فُرصة.

وألقت عضو المجلس الأعلى للمرأة ورئيسة لجنة الجائزة سمو الشيخة حصة بنت خليفة آل خليفة كلمة في الحفل وجهت خلالها الشكر الجزيل والتقدير الخالص لصاحبة السمو الملكي قرينة عاهل البلاد المفدى على مبادراتها الوطنية لتنمية المجتمع ، ودورها البارز وغير المسبوق في نهضة المرأة البحرينية وتعظيم مشاركتها. وبينت سمو الشيخة حصة، بأن لجنة الجائزة حرصت في الدورة على تنويع أوجه التدقيق على مضمون الأعمال المتقدمة سواء من خلال تنفيذ زيارات ميدانية للمشاريع المرشحة للفوز، أو من خلال تحليل وتقييم رضا المستفيدين من المشروع بشكل مباشر. كما تم استقطاب مشاريع تتميز برؤية متطورة في مجال العمل التطوعي وتنوع مجالات المشاريع المتقدمة فمنها الأسري، الخيري، التنموي، الصحي والبيئي. حيث شهدت الجائزة ارتفاع كبير في معدل المشاريع المشاركة بلغ 82 % عن أعمال الدورة الأولى. وتضمن الحفل أيضاً عرض يلخص مسيرة الجائزة منذ إطلاقها في الاحتفال بيوم المرأة البحرينية 2010، وصولاً لعرض موجز لأعمال الفائزين بالجائزة في دورتها الثانية.

ضبط المصروفات ووقف الإنفاق غير المبرر وجذب الاستثمارات ... سمو رئيس الوزراء يأمر:

13 فبراير نصف دوام لممارسة الرياضة

• تنمية الإيرادات والموازنة العامة دون رفع الأسعار أو الرسوم

• سمو رئيس الوزراء مترئسا جلسة مجلس الوزراء

المنامة – بنا: ترأس رئيس الوزراء صاحب السمو الملكي الأمير خليفة بن سلمان آل خليفة الجلسة الاعتيادية الأسبوعية لمجلس الوزراء وذلك بقصر القضيبية صباح أمس. وأدلى الأمين العام لمجلس الوزراء ياسر الناصر عقب الجلسة بالتصريح التالي:

إنفاذًا للتوجيهات الملكية السامية أمر صاحب السمو الملكي رئيس الوزراء جميع الوزارات والأجهزة الحكومية باستبعاد أي مشروع ينطوي على زيادة في الرسوم تؤثر على المواطنين من دائرة التطبيق إلى حين انتهاء عمل اللجنة المشتركة من السلطتين التنفيذية والتشريعية والتوافق بينهما على آلية لإعادة هيكلة الدعم لمستحقيه من الأكثر احتياجًا، ووجه سموه الوزارات والأجهزة الحكومية كذلك إلى العمل على تنمية مصادر الإيرادات والموازنة العامة دون اللجوء إلى رفع الأسعار أو الرسوم التي تؤثر على المواطن إلى حينه وذلك عبر الاستخدام الأمثل للموارد والطاقات والسياسات الفعّالة، وضبط المصروفات ووقف الإنفاق غير المبرر، وجذب المزيد من الاستثمارات واستقطاب المستثمرين.

بعدها، نوه سموه بالفعاليات الفنية والثقافية والتعليمية التي شهدتها المملكة أخيرا، والتي أقيمت تحت رعاية سموه وأناب سموه لحضورها نائب رئيس مجلس الوزراء سمو الشيخ علي بن خليفة آل خليفة وهما معرض البحرين السنوي للفنون التشكيلية الذي أبرز القيم الإبداعية للفنان البحريني، وحفل تخريج طلبة الفوج 23 من جامعة البحرين والذي يعكس تطور مسيرة التعليم الجامعي والعالي في البلاد، إذ هنأ صاحب السمو الملكي رئيس الوزراء الخريجين والخريجات وذويهم وتمنى سموه لهم حياة مستقبلية مثمرة وأثنى على جهود الهيئات الأكاديمية والإدارية بجامعة البحرين.

ثم أصدر صاحب السمو الملكي رئيس الوزراء أمره الكريم بأن يكون يوم الثلاثاء الموافق 13 فبراير 2018 والذي سيحتفى به باليوم الرياضي الوطني لمملكة البحرين هو نصف يوم عمل لإتاحة المجال أمام موظفي الحكومة المشاركة فيه موجهًا سموه جميع الوزارات والهيئات الحكومية إلى تنظيم فعاليات رياضية وحركية في ذلك اليوم.

بعدها انتقل المجلس إلى بحث الموضوعات والمذكرات المدرجة على جدول أعماله، واتخذ بشأنها القرارات التالية:

أولًا: أشاد مجلس الوزراء بالمبادرات النبيلة والسامية لعاهل البلاد صاحب الجلالة الملك حمد بن عيسى آل خليفة في دعم الشباب وتمكينه منوهًا بالصدى العالمي لجائزة الملك حمد لتمكين الشباب لتحقيق أهداف التنمية المستدامة وفي إبراز طاقات الشباب وإبداعهم في مختلف الأقطار وفي لفت أنظار العالم إلى تجاربهم المتميزة وإسهاماتهم الفاعلة. وعرض وزير شؤون الشباب والرياضة مذكرة أحاط فيها المجلس بما انتهت إليه الاستعدادات والأعمال التحضيرية للإعلان عن الفائزين بهذه الجائزة القيمة، إذ أخذ المجلس علمًا بشأن هذه الجائزة وفئاتها وبالمشاركين بها أفرادًا ومؤسسات سواء أهلية أو حكومية أو منظمات عالمية.

ثانيًا: في ضوء العرض الذي قدمه وزير الداخلية، فقد أشاد مجلس الوزراء بلقاء وزير الداخلية أمس الأول مع شرائح مختلفة من أطياف المجتمع والذي يأتي تعزيزًا لمبدأ الشراكة المجتمعية في القضايا التي تهم أمن الوطن والمواطنين وما تضمنه هذا اللقاء من استعراض للجهود الأمنية التي أدت إلى تنفيذ عملية أمنية استباقية ناجحة أحبطت عددًا من الجرائم التي كان الإرهابيون ينوون تنفيذها في مملكة البحرين، وأكد المجلس أهمية المسؤولية الوطنية لحفظ الأمن الشامل في البلاد، وعبر عن إشادته لجهود الأجهزة الأمنية وإدانته الشديدة الجرائم الإرهابية ومن يقف خلفها ويخطط لها.

• ياسر الناصر

ثالثًا: تابع مجلس الوزراء ما عكسته المؤشرات الاقتصادية من مدلولات تؤشر إلى أن الاقتصاد الوطني مستمر في النمو، إذ سجل الناتج المحلي الإجمالي نموًا بنسبة 3.5 % مقارنة بنفس الفترة من العام 2016، وزادت الصادرات غير النفطية بنسبة 17 % مقارنة بالفترة ذاتها، وانخفض العجز في الميزان التجاري حوالي 5 % مقارنة بالفصل الثاني من العام ذاته، فيما تم إصدار 15 ترخيصًا صناعيًا توفر 776 فرصة عمل، وذلك خلال المذكرة المرفوعة لهذا الغرض من وزير الصناعة والتجارة والسياحة.

رابعًا: بحث مجلس الوزراء تعديل قانون محكمة التمييز بحيث يوحد إجراءات الطعن في الأحكام المدنية والأسرية، وقرر المجلس إحالة المذكرة المرفوعة لهذا الغرض من وزير العدل والشؤون الإسلامية والأوقاف إلى اللجنة الوزارية للشؤون القانونية.

خامسًا: وافق مجلس الوزراء على استحداث إدارة جديدة بوزارة المالية تختص بمتابعة تنفيذ سياسات وإجراءات الحكومة فيما يختص بتنظيم وهيكلة إدارة الدين العام وفقًا لأفضل الممارسات والمعايير الدولية، وذلك على النحو الذي أوصى به ديوان الخدمة المدنية في المذكرة التي عرضها نائب رئيس مجلس الوزراء، نائب رئيس مجلس الخدمة المدنية.

سادسًا: وافق مجلس الوزراء على التصديق على اتفاقيتين بين حكومة مملكة البحرين وحكومة جمهورية مصر العربية الأولى للتعاون في مجال الملاحة البحرية التجارية، والثانية بشأن تجنب الازدواج الضريبي ومنع التهرب من الضرائب وأحال المجلس مشروعي قانونين بالتصديق عليهما إلى السلطة التشريعية.

سابعًا: وافق مجلس الوزراء على التصديق على اتفاقية للتعاون بين حكومة مملكة البحرين وحكومة جمهورية قبرص في مكافحة الإرهاب والجريمة المنظمة والاتجار بالمخدرات والمؤثرات العقلية والهجرة غير المشروعة والجرائم الجنائية الأخرى المنصوص عليها في الاتفاقية، وقرر المجلس إحالة مشروع قانون بالتصديق عليها إلى مجلس النواب.

ثامنًا: أحال مجلس الوزراء إلى مجلس النواب مشروعي قانونين تمت صياغتهما في ضوء اقتراحين بقانونين مقدمين من مجلس النواب مشفوعين بمذكرتين برأي الحكومة حولهما عرضهما نائب رئيس مجلس الوزراء، رئيس اللجنة الوزارية للشؤون القانونية، الأول مشروع قانون بتعديل المادة (56) من قانون المرور الصادر بالقانون رقم (23) لسنة 2014، والثاني مشروع قانون بتعديل المادة الأولى من القانون رقم (32) لسنة 2010 بشأن الكشف عن الذمة المالية.

تاسعًا: وافق مجلس الوزراء على ثلاث اقتراحات برغبة، الأول بشأن إعداد استراتيجية وطنية شاملة للتعامل مع التقارير الحقوقية التي تصدر بشأن مملكة البحرين، والثاني بشأن تطبيق برنامج محو الأمية البدنية في رياض الأطفال والمراحل التعليمية الأساسية، والثالث بشأن اتحادي البولنج والسنوكر.

وفي بند التقارير الوزارية، فقد استعرض مجلس الوزراء تقريرًا من وزير شؤون الكهرباء والماء بشأن اجتماع الدورة الثامنة للجمعية العمومية للوكالة الدولية للطاقة المتجددة (إيرينا) ونتائج المشاركة في فعاليات أبوظبي للاستدامة والقمة العالمية لطاقة المستقبل والقمة العالمية للمياه والذي عقد بدولة الإمارات العربية المتحدة الشقيقة مؤخرًا.

كما استعرض المجلس أيضًا تقريرًا مرفوعًا من وزير الصناعة والتجارة والسياحة بشأن نتائج المشاركة في فعاليات المعرض التجاري الدولي للسياحة الذي عقد في مدريد أخيرا.

شدد على أن استقرار مصر استقرار للأمة... سمو رئيس الوزراء:

المنطقة تمر بمنعطف دقيق يحتاج إلى وحدة الكلمة

• سمو رئيس الوزراء مستقبلا رئيس مجلس النواب المصري

المنامة – بنا: استقبل رئيس الوزراء صاحب السمو الملكي الأمير خليفة بن سلمان آل خليفة بقصر القضيبية، صباح أمس، رئيس مجلس النواب بجمهورية مصر العربية الشقيقة علي عبدالعال والوفد المرافق، والذي يقوم حاليا بزيارة إلى مملكة البحرين. وخلال اللقاء، رحب سموه بزيارة الوفد المصري إلى البحرين والتي تجسد عمق علاقات الأخوة التاريخية التي تربط بين البلدين الشقيقين، فيما أكد رئيس مجلس النواب المصري أن الرئيس عبدالفتاح السيسي كلفه بنقل رسالة تأييد وطمأنة بوقوف مصر بكل امكانياتها إلى جانب مملكة البحرين ضد كل ما يتهدد أمنها واستقرارها، وقال: "إن أمن البحرين من أمن الخليج، وأمن مصر جزء لا يتجزأ من أمن الخليج وبصفة خاصة البحرين".

من جانبه، أشاد صاحب السمو الملكي رئيس الوزراء بما تمثله جمهورية مصر العربية الشقيقة من ثقل سياسي على المستويين العربي والاقليمي، وبما تبذله قيادتها ممثلة في الرئيس عبدالفتاح السيسي من جهود على صعيد تعزيز التكامل والدفاع عن قضايا الأمتين العربية والاسلامية، مشددا سموه على أن استقرار مصر هو استقرار للأمة العربية، متمنيا سموه للرئيس السيسي وحكومته مزيدا من النجاح في تحقيق الأمن والاستقرار لمصر وشعبها. وأشاد سموه بالمواقف المشرفة لجمهورية مصر العربية في مساندة مملكة البحرين والوقوف إلى جانبها في كل ما يتعلق بالحفاظ على أمنها واستقرارها، وقال "إن ذلك ليس بغريب على مصر التي تقف دائما لجانب أشقائها في مختلف الظروف". ودعا سموه إلى العمل سويا في كل ما يعزز أمن واستقرار البلدان والشعوب العربية، وقال: "يجب أن تكون مواقفنا صلبة وأن لا تلين لأي تهديد من أي طرف كان". وأكد سموه أن المنعطف الدقيق الذي تمر به الأمة العربية يحتاج إلى وحدة الكلمة في التصدي لأي سياسات تسعى إلى التفريق وتقويض الأمن والاستقرار في الدول العربية. ونوه سموه إلى أهمية تعزيز مثل هذه الزيارات واللقاءات بين المسؤولين من أجل تنسيق المواقف تجاه كافة التحديات التي تمر بها المنطقة ويعزز من قدرتها على السير في طريق التنمية بمختلف أبعادها. ونوه صاحب السمو الملكي رئيس الوزراء في هذا الصدد بما قدمه أبناء الجالية المصرية خلال سنوات طويلة من خبرات في مجالات التعليم والصحة والقانون وغيرها، والتي كان لها اسهامها الكبير في دعم مسيرة التنمية والبناء التي تشهدها البحرين، مشيرا سموه إلى أنهم يحظون بكل الرعاية والاهتمام والتقدير.

من جانبه، أعرب عبدالعال عن خالص شكره وتقديره لصاحب السمو رئيس الوزراء على اهتمامه بكل ما من شأنه تقوية أواصر العلاقات الأخوية بين البلدين الشقيقين، مشيدا بمواقف سموه المؤيدة والداعمة لمصر، وقال: "إنها مواقف معروفة ومشهودة ولن ينساها الشعب المصري". ونوه بحكمة وحنكة سموه ومبادراته العديدة من أجل الوحدة والتضامن العربي، وقال "إن سموه من حكماء العرب ومواقفه معروفه وحرصه على دعم أي تجمع مخلص يعمل من أجل الأمة ووحدة الصف العربي". وأشاد بما يتمتع به الشعب البحريني من خلق رفيع وطيبة في التعامل ووطنية وإخلاص، مؤكدا أن مواقف شعب البحرين وقيادته مواقف يسجلها التاريخ بكل تقدير واحترام، وقال "إن البحرين كبيرة بأهلها، ومعروفة بطيبة شعبها". ووجه عبدالعال الدعوة باسم مجلس النواب المصري إلى صاحب السمو الملكي رئيس الوزراء لزيارة جمهورية مصر العربية وأن يحل ضيفا عزيزا على الشعب المصري الذي يكن لسموه كل المحبة والتقدير.

استقبل المنسق العام لمتنزه ومحمية العرين... سمو محافظ الجنوبية:

الاهتمام بالبيئة والحياة الفطرية جزء من العادات والموروثات

الرفاع – المحافظة الجنوبية: التقى محافظ الجنوبية سمو الشيخ خليفة بن علي آل خليفة، بالمنسق العام لمتنزه ومحمية العرين إسماعيل المدني، وذلك في مجلس سموه بالمحافظة الجنوبية بحضور عدد من المسؤولين في المحافظة الجنوبية ومتنزه محمية العرين.

وفي بداية اللقاء، أكد سمو الشيخ خليفة بن علي آل خليفة حرصه في تعزيز التعاون والعمل المشترك بالشكل الذي يحقق التكامل المنشود لإبراز معالم ومقاصد المحافظة الجنوبية وجعلها من ضمن الخيارات السياحية المفضلة للرواد والزوار في مملكة البحرين نظراً لما يحتويه متنزه ومحمية العرين من قيمة ثقافية تعريفية مهمة ومقصد سياحي بارز في حماية الحياة الفطرية والبرية، مشيراً سمو محافظ الجنوبية على ما تتميز به المحافظة بشكل عام من ثروات طبيعية وحياة فطرية مميزة يحتم على الجميع بذل مزيد من العمل لتوسيع دائرة العمل المشترك لأطلاق المبادرات والمساهمات التي من شأنها تعزيز الجهود المؤسسية والمجتمعية الكفيلة برفع مستوى الوعي والتعاون بين كافة قطاعات مجتمع المحافظة في هذا الجانب، مؤكداً سموه ان الاهتمام بالبيئة والحياة الفطرية جزء لا يتجزأ من العادات والموروثات البحرينية العربية الأصيلة التي يتوجب الحفاظ عليها والارتقاء بها في مختلف المجالات والاصعدة وفق استراتيجية تحقق النماء والاستدامة الفاعلة. من جانبه، عبر المدني عن شكره وتقديره لسمو محافظ الجنوبية على حرص واهتمام سموه في الاطلاع والارتقاء بالبيئة والحياة الفطرية في ارجاء المحافظة بشكل عام ومنتزه محمية العرين بشكل خاص مشيداً بالمبادرات التي يتطلع سموه لتنفيذها في المستقبل القريب، كما قدم خلال لسمو المحافظ مجموعة من المطبوعات تضمنت المعلومات والاحصائيات المتعلقة بالمتنزه والأعمال التطويرية التي تشهدها مرافق وخدمات متنزه ومحمية العرين.

• سمو الشيخ خليفة بن علي في لقاء مع المنسق العام لمتنزه ومحمية العرين

فائض الميزانية

الوزير خلف يمتنع عن توضيح الأسباب... الجنيد:

"تسرب" 30 مليون دينار من ميزانية الهيئات البلدية

البلاد سيدعلي الحافظة

انتقد البلدي طه الجنيد إحجام وزير الأشغال وشؤون البلديات والتخطيط العمراني عن توضيح أسباب "تسرب" 30 مليون دينار من ميزانيات البلديات التي أقرها قانون الميزانية العامة للسنتين الماليتين 2017 و2018.

وقال إن قانون الميزانية رصد للهيئات البلدية الأربع مبلغ 57 مليون دينار، في حين أن مجموع ما خصصته الوزارة للهيئات البلدية من ميزانيات لم يتجاوز نحو 26 مليون دينار، الأمر الذي يدفع للسؤال بشأن مصير المبلغ المتبقي المرصود في الموازنة والبالغ نحو 30 مليون دينار.

وأضاف أن "من حق المجلس البلدي معرفة أين ذهبت هذه الفوائض، وليس من الصحيح أن يسلب منا هذا الحق، بداعي أن الجهة المسؤولة عن تقديم التقرير للمجلس هي الجهاز التنفيذي، وأن صلاحيته منحصرة في حدود البيانات المالية المتعلقة ببلدية المنطقة الشمالية فقط".

وجاء في تقرير اعتماد ميزانية البلدية للعامين 2017 و2018 أن سقف الميزانية المخصصة للبلدية لكل عام في حدود 6 ملايين دينار، وذلك عن مخصص نفقات القوى العاملة، ومخصص باقي الأبواب التي تم خفضها بنسبة 15 % عن اعتماد الميزانية المالي في 2016.

• البلدية فاطمة القطري

بلدي الشمالية

"من أمن العقوبة أساء الأدب"... بوحمود:

عدم تطبيق الجزاءات لا يمنع من وضع التشريعات

قال البلدي أحمد الكوهجي "إن وضع اشتراطات السلامة في الخيام الرمضانية أمر جيد، ولكن أين تطبيق الجزاءات على المخالفين لها؟".

ورد رئيس المجلس محمد بوحمود بأن عدم تطبيق الجزاءات والقوانين على المخالفين لا يعني عدم وضع قانون ينظم هذه الأمور، وأثنى عليه البلدي عبدالله عاشور قائلا "من أمن العقوبة أساء الأدب".

من جهتها، بينت مدير الخدمات الفنية ببلدية الشمالية لمياء الفضالة أن المحافظة الشمالية بها فندقان فقط ولم يتم إصدار ترخيص بتقديم "الشيشة" لهما.

وأضافت أن البلدية لا تدخر جهدا في تطبيق الجزاءات على جميع المقاهي المخالفة.

وتابعت أن وضع الاشتراطات هدفه إيجاد حلول لواحدة من العادات التي اعتاد عليها المواطنين في مواسم معينة؛ حفاظا على سلامة أصحابها، وعدم تحولها إلى مصدر أذية للسكان وتشويه للمنطقة.

المقترح تشوبه كثير من الأخطاء الفنية... أماني الدوسري:

"المجلس" مسؤول عن السياسة العامة للاشتراطات التعميرية

قالت البلدية فاطمة القطري إن مقترح قرار الاشتراطات التنظيمية للتعمير المحال للمجالس البلدية لدراسته، مشوب بكثير من الأخطاء والنواقص. وقالت إن اللجنة الفنية لاحظت كثيرا من المشاكل التي تعيب الاشتراطات الجديدة، والتي إن طبقت فإنها ستتسبب بمشاكل كبيرة في التعمير بالمحافظة. وذهبت إلى أنه لأهمية أن تخرج هذه الاشتراطات بصورة جيدة وملائمة للواقع التعميري، ارتأت اللجنة ضرورة تشكيل لجنة موحدة من الهيئات البلدية والمختصين في الجهات ذات العلاقة لمناقشة الأمور الفنية التي تتضمنها هذه الاشتراطات.

وعلقت رئيس قسم تراخيص البناء ببلدية الشمالية أماني الدوسري بأن من غير الصائب إقحام المجالس البلدية في الأمور الفنية الدقيقة؛ لأنها بحاجة إلى متخصصين، وأن دور المجلس هو تحديد السياسة العامة للاشتراطات.

ولفتت مدير الخدمات الفنية ببلدية الشمالية لمياء الفضالة إلى أن الاشتراطات تشمل جميع مناطق المملكة، وبالتالي من الصعوبة تفصيل تلك الاشتراطات على أساس خصوصية كل منطقة.

تعاون بلدي شوري

قال رئيس مجلس بلدي الشمالية محمد بوحمود إن المجلس فتح قناة للتعاون في مجال البحوث والدراسات مع مجلس الشورى.

وفي سياق آخر، أبدى أعضاء المجلس صعوبة في فهم أحد ردود وزير الأشغال وشؤون البلديات والتخطيط العمراني عصام خلف، لتضمنه مصطلحات ومضامين فنية دقيقة يتعسر معها الفهم الواضح لمغزاها.

تعطل مراسلات المجلس

اشتكى أعضاء مجلس بلدي الشمالية من تعطل مراسلات المجالس البلدي مع الجهات الرسمية الأخرى.

وحمل البلديان حمد الدوسري وأحمد الكوهجي المسؤول المعني بمراسلات المجلس في وزارة الأشغال وشؤون البلديات والتخطيط العمراني مسؤولية تعطل هذه المراسلات.

وعلق رئيس المجلس محمد بوحمود بأن حجم العمل في جميع وزارات المملكة كبير وهذا ما لا شك فيه، ولكن نقول إن هناك خللا ينبغي إصلاحه.

جاء ذلك أثناء مناقشة المجلس مستجدات مقترح تحديد ساعات عمل المحلات التجارية ليلا.

بعد استكمال التصاميم وتوفر الموازنات

البدء في المرحلة الثانية من تطوير مرفأ الدراز

استعرضت البلدية فاطمة القطري مراحل إنجاز مشروع تطوير مرفأ الدراز.

وذكرت أن العمل حاليا يجري على إنجاز المرحلة الأولى من وضع المخطط العام للمرفأ، إذ سيتم البدء في المرحلة الثانية بعد استكمال التصاميم التفصيلية والحصول على موافقات الجهات الخدمية وتوفر الميزانيات اللازمة.

وقالت إن مراحل المشروع ستشمل إنجاز إنشاء مواقف للسيارات والطراريد، وإنشاء طريق رابط بين شارع 36 والمرفأ، وتطوير منحدر القوارب، وتركيب الإنارة، وتركيب سياج أمني حول المساحات التي سيتم تطويرها، إضافة إلى وضع الطوب بمحاذات جدار المرفأ.

مملكة البحرين
وزارة التربية والتعليم
إدارة المواد والتجهيزات
قسم المناقصات والعقود

وزارة التربية والتعليم
Ministry of Education

تعلن إدارة المواد والتجهيزات – قسم المناقصات والعقود – عن طرح المناقصة العامة الداخلية التالية: -

موضوع المناقصة	رقم المناقصة	قيمة الضمان الابتدائي	قيم وثائق المناقصة	الموعد النهائي لتقديم العطاءات		
				اليوم	التاريخ	الوقت
توفير ستائر مقاومة للحريق لمعامل التربية الأسرية بالمدارس	ML/70/2017	500/- دينار	15/- دينار	الاربعاء	21/2/2018	1,30 ظهراً

1- فعلى الراغبين في الدخول في هذه المناقصة ممن تتوافر فيهم الكفاءة اللازمة، الاتصال بقسم المناقصات والعقود (هاتف رقم 17278216 - 17278214) خلال ساعات الدوام الرسمي للحصول على وثائق المناقصة مقابل دفع قيمة المستندات غير القابلة للرد اعتبارا من تاريخ 22/01/2018 على أن يرفق مع العطاء مبلغ الضمان الابتدائي المشار إليه أعلاه أو 1% من قيمة العطاء أيهما أقل، (وفي جميع الأحوال يجب ألا تقل قيمة الضمان الابتدائي عن 100 دينار بحريني)، وذلك في صورة شيك مصدق أو نقداً أو خطاب ضمان مصدق أو بوليصة تأمين من إحدى المؤسسات المالية المحلية، على أن يكون هذا الضمان ساري المفعول طوال مدة سريان العطاء المنصوص عليها في وثائق المناقصة.

2- يعنون المظروف باسم مدير إدارة المواد والتجهيزات – وزارة التربية والتعليم ويوضع المظروف في صندوق العطاءات الخاص بالمناقصات بمكتب العقود رقم (108) بإدارة المواد والتجهيزات بمبنى وزارة التربية والتعليم بالقضيبية قبل الساعة الواحدة ظهرا من اليوم المحدد بالموعد النهائي لتقديم العطاءات.

3- تخضع كافة إجراءات هذه المناقصة للمرسوم بقانون رقم (36) لسنة 2002 بشأن تنظيم المناقصات والمزايدات والمشتريات والمبيعات الحكومية ولائحته التنفيذية الصادرة بمرسوم رقم (37) لسنة 2002، وتعديله رقم 29 لسنه 2010.

4- كما يجب على المشاركين في هذه المناقصة مراعاة الشروط التالية:
1- أن ترفق نسخة من شهادة السجل التجاري سارية المفعول على أن تكون مشتملة على نشاط موضوع المناقصة (هاتين المناقصتين حصراً لذوي الاختصاص).
2- أن تدون الأسعار الإجمالية وأسعار الوحدات (حسب الأحوال) على الاستمارة المرفقة بالشروط.
3- ضرورة ختم جميع المستندات الأصلية أو المصورة المقدمة بختم الشركة صاحبة العطاء.
4- أن ترفق نسخة من شهادة نسبة البحرنة صادرة من وزارة العمل سارية المفعول.

5- تفتح العطاءات في اليوم التالي ليوم قفل صندوق المناقصة المحدد أعلاه بجلسة أعضاء لجنة المناقصات بالوزارة.

يعتبر هذا الإعلان مكملاً لوثائق المناقصة.

فجر جديد

إبراهيم النهام
Ebrahim.alnahham
@albiladpress.com

أوقفوا هذا الجرم

حدثتني إحدى الزميلات أخيرا، عن انهيار علاقتها الزوجية الحديثة؛ بسبب التدخلات المباشرة لوالدة الزوج، والتي نشطت منذ لحظة الخطوبة الأولى، بوضع العراقيل تلو العراقيل، لهدم العلاقة وتمزيقها، حتى نجحت بذلك.

وتقول أيضا، إن أقارب الزوج، والزوجة أيضا، لا يطفون للسطح إلا حين تنشب الخلافات؛ ليباشروا مهمة صب الزيت على النار، وتأجيج الفرقة والضغينة، وبضريبة مكلفة يكون الخاسر الأساس بها الأطفال.

وتؤكد الزميلة أن الكثير من العلاقات الزوجية الفاشلة، والمتصدعة بالأعوام الأخيرة، سببها الرئيس تدخلات الأهل، والتي تكون – بالغالب – سلبية، ومشحونة بالكراهية، وسوء الظن، والتحريض.

ويشهد الواقع، وبلغة الأرقام والإحصاءات، دور الأمراض الاجتماعية المؤثر في هدم الأسرة البحرينية، خصوصا للعرسان الصغار بالسن، مما يستدعي دورا مسؤولا للوالدين، والإعلام، وقادة الرأي، وبحلقة متصلة ومتكاملة.

مكرمًا "بيان البحرين"... محمد بن مبارك:

فوزكم تتويج للجهود الرامية إلى الارتقاء بالتعليم

• سمو نائب رئيس مجلس الوزراء مستقبلا رئيس مجلس إدارة مدرسة بيان البحرين

المنامة – بنا: استقبل نائب رئيس مجلس الوزراء رئيس المجلس الأعلى لتطوير التعليم والتدريب سمو الشيخ محمد بن مبارك آل خليفة، وبحضور وزير التربية والتعليم ماجد النعيمي، رئيس مجلس إدارة مدرسة بيان البحرين الشيخة مي بنت سليمان العتيبي؛ بمناسبة فوز المدرسة بجائزة زايد لطاقة المستقبل عن فئة الجائزة العالمية للمدارس الثانوية وحيازتها المركز الأول في المسابقة التي أقيمت في مدينة أبوظبي بدولة الإمارات العربية المتحدة الشقيقة.

وأعرب سمو الشيخ محمد بن مبارك آل خليفة عن تهانيه وتبريكاته للشيخة مي بن سليمان العتيبي ومجلس إدارة المدرسة وهيئتيها الادارية والتعليمية، مؤكدًا أن هذا الفوز يأتي تتويجًا لجهود المدرسة الموفقة وحرصها على الارتقاء ببرامجها التعليمية وادائها المتميز طبقا لما جاء في المشروع الإصلاحي لعاهل البلاد صاحب الجلالة الملك حمد بن عيسى آل خليفة ورؤية مملكة البحرين 2030 ومبادرات مشروع تطوير التعليم والتدريب في مملكة البحرين الهادف إلى استمرارية عملية تطوير التعليم والتدريب والوصول بها إلى مستوى العالمية باعتبار التعليم عماد تنمية الدول وتقدمها ونهضتها في مختلف المجالات.

وبهذه المناسبة، قام سمو الشيخ محمد بن مبارك آل خليفة بتقديم شهادة شكر وتقدير للشيخة مي بنت سليمان العتيبي، كما هنأ سموه الطلبة الفائزين، متمنيًا لهم المزيد من التوفيق والنجاح في دراستهم وحياتهم العملية.

من جانبها، تقدمت الشيخة مي بنت سليمان العتيبي ببالغ الشكر والتقدير لسمو الشيخ محمد بن مبارك آل خليفة على استقبال سموه لها والطلبة الفائزين، مؤكدة أن هذا الفوز يأتي انعكاسا للاهتمام الذي يلقاه التعليم في مملكة البحرين والحرص على تطويره مشيدة بجهود سموه في هذا المجال وذلك منذ توليه رئاسة مشروع تطوير التعليم والتدريب. حضر اللقاء وكيل وزارة التربية والتعليم للموارد والخدمات محمد مبارك جمعة ووكيل وزارة التربية والتعليم لشؤون التعليم والمناهج فوزي الجودر وعضو مجلس إدارة مدرسة بيان البحرين المدير العام في الهيئة الوطنية للنفط والغاز جاسم الشيراوي ومديرة المدرسة الثانوية الشيخة نورة بنت عبدالرحمن آل خليفة ورئيسة قسم البكالوريا الدولية الشيخة ياسمين بنت سلمان آل خليفة ومدرسة الأحياء سوزان بولافارثي وسكرتيرة مجلس الإدارة يارا الملة، والطلبة الفائزون في المسابقة وهم عبدالعزيز عادل الخان، آية آل خليفة، مريم ناصر، عبدالله الماجد، زينب الدعيسي، جود الشيراوي، زين علي، هيا محمود، علي المنديل، نورة بني حماد، زينب خلف، والطالبة زين البلوشي.

"التخليص المسبق" على جسر الملك فهد مطلع أبريل

المنامة – وزارة الداخلية: تحت رعاية رئيس الجمارك الشيخ أحمد بن حمد آل خليفة، أقامت شؤون الجمارك اللقاء التشاوري بشأن التخليص المسبق مع المخلصين الجمركيين، وذلك بإدارة جمارك المنافذ البرية. وأشار رئيس الجمارك إلى أن هذا اللقاء جاء بالتزامن مع احتفال شؤون الجمارك بيوم الجمارك العالمي والذي يصادف 26 يناير من كل عام؛ وذلك تأكيدًا على مبدأ الشراكة والسعي الدائم للتواصل مع جميع الأطراف ذات العلاقة لبحث كل ما من شأنه تطوير العمل الجمركي، والحرص على التشاور لتيسير الإجراءات، وذلك من أجل خدمة التجار والمخلصين الجمركيين والمساهمة في رفعة الاقتصاد الوطني، مؤكدًا أن هذا اللقاء يهدف إلى إتاحة الفرصة للتعرف على آراء المخلصين الجمركيين وتبادل وجهات النظر؛ بهدف تطبيق نظام التخليص المسبق على جسر الملك فهد بالشكل الصحيح. وأوضح أن نظام التخليص المسبق يقوم على استلام الشركة المستوردة للمستندات من الشركة المصدرة، وعليه يقوم المخلص الجمركي بإعداد البيان الجمركي قبل وصول الشاحنة، والذي تكمن أهميته لدى شؤون الجمارك في تحديد ما إذا كانت هناك حاجة إلى المسح الضوئي أو التفتيش اليدوي أو الإفراج عنها بشكل مباشر. ونوه رئيس الجمارك، بأن شؤون الجمارك تجاوزت الكثير من المشاكل ومنها تكدس الشاحنات والتي ساهمت في إيجاد حلول لتقليص المدة الزمنية لجميع الإجراءات، إضافة إلى تطور التكنولوجيا الذي سهل في وصول المعلومة قبل وصول البضاعة، فكل هذه العوامل ساعدت على تطبيق فكرة التخليص المسبق، والتي تهدف بشكل كبير إلى تقليص المدة الزمنية المستغرقة لبقاء الشاحنة في المنفذ لحين الإفراج عنها، إذ تتطلع لهذا الهدف كافة أنواع الواردات إلى مملكة البحرين.

وفي الختام، أكد رئيس الجمارك أن شؤون الجمارك ستعمل خلال الأيام المقبلة على إصدار القرار المتعلق بتطبيق نظام التخليص المسبق والعمل مع الجهات الرقابية لتذليل العقبات كافة التي تواجه عملية التطبيق، إذ سيبدأ تطبيق النظام في الأول من شهر أبريل المقبل، ويصاحبه تنفيذ حملة توعوية موجهة لجميع المستوردين والأفراد والمخلصين والتجار خلال الأسابيع المقبلة، مشددًا على ضرورة تعاون المخلصين الجمركيين مع شئون الجمارك وحصر المستوردين غير الملتزمين في تقديم المعلومة الصحيحة، حتى يتم اتخاذ الإجراءات اللازمة حيالهم.

حضر اللقاء، عدد من المديرين العامين والمديرين بشؤون الجمارك وعدد من المخلصين الجمركيين.

تنفيذا لتوجيهات سمو ولي العهد وتحضيرًا لورش العمل

انعقاد الاجتماع التنسيقي لمحور الأداء الحكومي

• الاجتماع التنسيقي لمحور الأداء الحكومي

المنامة – بنا: تنفيذا لتوجيهات ولي العهد نائب القائد الأعلى النائب الأول لرئيس مجلس الوزراء صاحب السمو الملكي الأمير سلمان بن حمد آل خليفة بعقد ورش عمل لوضع الآليات وتحديد الأولويات التي تشكل تطلعات برنامج عمل الحكومة (2019 – 2022) في الملتقى الحكومي 2017 الذي عقد برعاية رئيس الوزراء صاحب السمو الملكي الأمير خليفة بن سلمان آل خليفة، ومبادرة صاحب السمو الملكي ولي العهد نائب القائد الأعلى النائب الأول لرئيس مجلس الوزراء، انعقد أمس الاجتماع التنسيقي لمحور الأداء الحكومي بحضور الوكلاء والوكلاء المساعدين والمديرين المعنيين.

ويأتي الاجتماع، إلى جانب اجتماع المحور التشريعي الذي ينعقد اليوم (الثلاثاء)؛ تمهيدًا لورشة عمل المحور التشريعي والأداء الحكومي التي يترأسها نائب رئيس مجلس الوزراء جواد العريض يوم الأحد الموافق 28 يناير الجاري، رئيس اللجنة الوزارية للشؤون القانونية، وهي الثانية التي تنعقد ضمن سلسلة ورش العمل لوضع الآليات وتحديد الأولويات التي تشكل تطلعات برنامج عمل الحكومة (2019 – 2022) في مختلف محاوره الرئيسية.

وبدأ الاجتماع بكلمة افتتاحية أكد فيها الرئيس التنفيذي لهيئة المعلومات والحكومة الإلكترونية، منسق محور الأداء الحكومي محمد القائد أن توجيهات عاهل البلاد صاحب الجلالة الملك حمد بن عيسى آل خليفة بأن يكون المواطن محورًا رئيسا في العملية التنموية، تمت ترجمتها عبر المبادرات الحكومية ضمن برنامج عمل الحكومة برئاسة رئيس الوزراء صاحب السمو الملكي الأمير خليفة بن سلمان آل خليفة.

وأضاف أن عقد الاجتماعات التنسيقية هو إحدى الخطوات التي تجسد ما يؤكد عليه صاحب السمو الملكي ولي العهد نائب القائد الأعلى النائب الأول لرئيس مجلس الوزراء من أهمية تعزيز التنسيق والعمل المشترك بين الجهات الحكومية بما يزيد من فاعلية الخطط والبرامج لصالح الوطن والمواطن وتعزيز نجاح المبادرات، مع تقديم حلول واقعية للتحديات المتوقعة، إلى جانب المساهمة في فهم الأولويات والسرعة في الإنجاز.

85 طالبًا زيادة الطاقة الاستيعابية لـ "معهد الضيافة" ... حاتم داداباي:

نفخر بأن نسبة التوظيف لخريجي المعهد بلغت 100 %

• هبة محسن من باربار

افتتح صباح أمس مدير إدارة التدريب وتطوير القوى العاملة بوزارة العمل والتنمية الاجتماعية عصام العلوي المرافق الجديدة لمعهد البحرين للضيافة والتجزئة في باربار، يصاحبه المدير التنفيذي لقسم المبيعات بتمكين قصي العريض، وكان في استقبالهم المدير المنتدب لمجموعة عباس دادباي، حاتم دادباي والمدير التنفيذي للمعهد نايجل فيكاس والمدير علي صليبيخ ومجموعة من العاملين والمدرسين بالمعهد.

وبهذه المناسبة، صرح حاتم داداباي بأن المرافق الجديدة التي تمت إضافتها للمعهد ستزيد من الطاقة الاستيعابية بنسبة كبيرة تصل إلى 30 % اي بمعدل 85 متدربا.

وأكد أن نسبة التوظيف للخريجين وصلت إلى 100 % وهذا يؤكد احتياج سوق العمل بالبحرين لهذه النوعية من الدراسة، كما أوضح أن الطاقة الاستيعابية للمعهد 400 طالب، وحتى الآن لم يستغل منها سوى 40 % وهذا يؤكد احتياجنا الى حملة توعية شاملة لتشجيع البحرينيين خاصة خريجي الثانوية العامة والباحثين عن العمل للانضمام لهذا القطاع الواعد، وذلك من خلال الاستعانة بكافة المؤسسات المعنية مثل الأندية الرياضية والجمعيات الأهلية والمراكز الشبابية ووسائل الإعلام لتشكيل الوعي العام بالمجتمع.

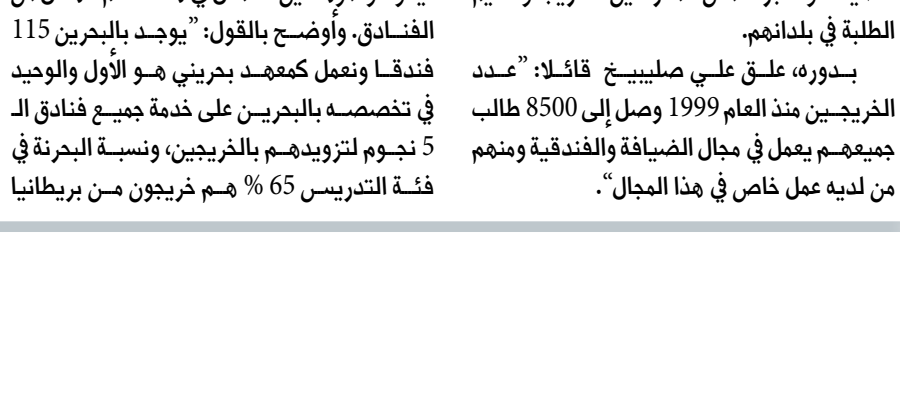

تصوير: رسول الحجيري

وأردف داداباي: "لدينا فرع في السعودية ويعمل على نطاق واسع وخطتنا المستقبلية الانتشار في دول الخليج عن طريق استقطاب طلبة خليجيين للدراسة في المعهد بالبحرين، من خلال زيارة بعض دول المنطقة أو من خلال عقد دورات تدريبية تخصصية قصيرة لمدة أسبوعين في مجال الضيافة والتجزئة من المدرسين لتدريب وتعليم الطلبة في بلدانهم.

بدوره، علق علي صليبيخ قائلا: "عدد الخريجين منذ العام 1999 وصل إلى 8500 طالب جميعهم يعمل في مجال الضيافة والفندقية ومنهم من لديه عمل خاص في هذا المجال".

وذكر أن التطوير بدأ منذ عام ونصف العام لبعض المرافق بالمعهد والتي شملت 50 % منه.

وأرجع صليبيخ تدني نسبة البحرنة في قطاع الفنادق حيث وصلت الى 10 % فقط بسبب زيادة عدد الفنادق التي أنشئت في السنوات القليلة الماضية وعدم وجود توعية كافية للشباب للتوجه للدراسة في معاهد متخصصة مثل هذا المعهد ليكونوا مؤهلين للعمل في هذا الكم الهائل من الفنادق. وأوضح بالقول: "يوجد بالبحرين 115 فندقا ونعمل كمعهد بحريني هو الأول والوحيد في تخصصه بالبحرين على خدمة جميع فنادق الـ 5 نجوم لتزويدهم بالخريجين، ونسبة البحرنة في فئة التدريس 65 % هم خريجون من بريطانيا ومن الأكاديمية في سويسرا. وتحدث فيكاس قائلاً: "لدينا حاليا 180 طالبًا 50 منهم يدرسون الدبلوم السويسرية، ومدتها عامان و130 طالبا يدرسون شهادة في العمليات الفندقية ولدينا 16 استاذا نصفهم بدوام كامل والنصف الآخر بدوام جزئي، ويتم تدريب المدرسين في سويسرا ومن شروط تعيينهم أن يكونوا حاملين للماجستير.

يذكر أن مؤسسة عباس داداباي لها الدور الرئيسي في تطوير مرافق المعهد، والعمل على استقطاب أكبر عدد من المتدربين وتحفيزهم من خلال ابتعاث المتفوقين منهم إلى سويسرا لمواصلة الدراسة هناك، حيث تقوم المؤسسة بكفالتهم وتدريبهم ومنحهم المنح الدراسية.

● 8500 طالب عدد الخريجين منذ عام 1999

● 65 % نسبة البحرنة بالتدريس وهم خريجو بريطانيا وسويسرا

تفقد سير مراحل تمرين القيادات الميداني المشترك "قوة العزم"... القائد العام:

تفعيل التنسيق وإدارة العمل المشترك والتخطيط للعمليات المساندة

المنامة – بنا: قام القائد العام لقوة دفاع البحرين المشير الركن الشيخ خليفة بن أحمد آل خليفة صباح أمس، بجولة ميدانية تفقد فيها مجريات سير مراحل تمرين القيادات الميداني المشترك (قوة العزم) الذي تنفذه قوة الدفاع بالمشاركة مع الحرس الوطني ووزارة الداخلية في مختلف مناطق محافظات المملكة اعتبارًا من 22 ولغاية 24 يناير الجاري؛ بهدف التنسيق والإعداد المسبق مع مختلف الجهات المعنية لمواجهة أي حدث طارئ، حيث تحرص قوة دفاع البحرين على إجراء مثل هذه التمارين لما لها من دور مهم في تطوير الأساليب المتبعة في عمليات رفع مستوى الجهوزية والاستعداد، وتنسيق الجهود المشتركة بين الجهات المعنية.

ولدى وصول المشير الركن الشيخ خليفة بن أحمد آل خليفة إلى مواقع التمرين المختلفة استمع إلى إيجاز عن أهداف ومراحل التمرين المختلفة، وتفقد مجريات التمرين كما اطلع عن كثب على جانب من عمليات التمرين. بعد ذلك قام بجوله تفقدية لعدد من مراكز وقيادات التمرين المختلفة في مختلف المناطق.

وأشاد القائد العام لقوة الدفاع بما لمسه في زيارته التفقدية من روح التعاون والتنسيق المشتركين اللذين ظهرا جليًا خلال تنفيذ إجراءات وتطبيقات العمل المشترك بين الجهات المعنية في هذا التمرين، مؤكدًا أهمية إجراء مثل هذه التمارين المشتركة لاكتساب مزيد من الخبرة القيادية الميدانية والقدرة على التخطيط للجهوزية والاستعداد المطلوبين لمواجهة مختلف الظروف والحوادث الطارئة والكوارث المفاجئة، وتقوية، وتفعيل التنسيق وإدارة العمل القيادي المشترك والتخطيط للعمليات المساندة وطرق مواجهة أي تهديد للحفاظ على أمن واستقرار المنطقة.

كما أعرب القائد العام عن اعتزازه بالمستوى المشرف الذي ظهر به منتسبو قوة دفاع البحرين والحرس الوطني ووزارة الداخلية، وما تحلوا به من روح العزيمة والإصرار لأداء الواجب المناط بهم على أكمل وجه، مؤكدًا أن رجال قوة دفاع البحرين استطاعوا وبجدارة فائقة أن يؤكدوا على الدوام بأنهم بحق العين الساهرة والدرع الواقي الذي يحمي ويصون أرض هذا الوطن العزيز، متمنيًا للجميع المزيد من التوفيق والسداد. وقال المشير الركن الشيخ خليفة بن أحمد آل خليفة "إننا نفخر بالإنجازات العظيمة التي حققتها وتحققها قوة دفاع البحرين، وهذه القوة الوطنية ستعيش في الأيام القليلة المقبلة مناسبة كبيرة وعزيزة على قلوب جميع أبناء البحرين وهي إطلالة يومها المجيد محتفية بذكراها الخمسين في الخامس من فبراير 2018، وهي مناسبة يستذكر فيها الجميع الدور الريادي لعاهل البلاد القائد الأعلى صاحب الجلالة الملك حمد بن عيسى آل خليفة في رسم ملامح العزة والسؤدد لقوتنا الباسلة، وتوفير سبل الأمن والاستقرار لوطننا الغالي والرخاء والتقدم لأبنائه، ولا يفوتنا ونحن على أبواب هذه الذكرى الطيبة أن نحيي رجالنا الأبطال الذين يذودون بأرواحهم فداءً لدينهم ووطنهم، ونصرةً لأشقائهم ضمن قوات التحالف العربي لدعم الشرعية في اليمن الشقيق بقيادة القوات المسلحة بالمملكة العربية السعودية الشقيقة فلهم منا كل تحية وتقدير، داعين الله عز وجل أن يمُنّ علينا بالنصر المؤزر.

• القائد العام يتفقد مجريات سير مراحل تمرين القيادات الميداني المشترك (قوة العزم)

رئيس الأركان يتفقد جانبًا من تمرين "قوة العزم"

الرفاع – قوة الدفاع: تفقد رئيس هيئة الأركان الفريق الركن ذياب النعيمي صباح أمس، جانبًا من تمرين القيادات الميداني المشترك (قوة العزم) الذي تنفذه قوة دفاع البحرين بالمشاركة مع الحرس الوطني ووزارة الداخلية في مختلف مناطق محافظات المملكة اعتبارًا من أمس الاثنين 22 يناير ولغاية غدا الأربعاء 24 يناير الجاري.

وخلال الجولة التفقدية استمع رئيس هيئة الأركان إلى إيجاز عن أهداف ومراحل التمرين المختلفة والأسلحة والوحدات المشاركة فيه، كما تابع جانب من مجريات التمرين، واطلع عن كثب على عمليات التمرين ووسائل القيادة والسيطرة، مؤكدًا أن التمرين سيساهم في صقل الخبرات العسكرية والارتقاء بالمفاهيم القيادية لجميع المشاركين.

تدشين منظومة القيادة والسيطرة الحديثة لسفينة البحرين

المنامة – بنا: أقيم في سلاح البحرية الملكي البحريني بقوة دفاع البحرين صباح، حفل تدشين منظومة القيادة والسيطرة الحديثة لسفينة مملكة البحرين المنامة بحضور المفتش العام اللواء الركن عبدالله حسن النعيمي وسمو النقيب الشيخ عيسى بن سلمان بن حمد آل خليفة، وتعتبر هذه المنظومة من أحدث منظومات القيادة والسيطرة في وقتنا الحاضر.

حضر الاحتفال سفير جمهوريّة إيطاليا لدى مملكة البحرين دومينكو بيلاتو ونائب الرئيس التنفيذي لشركة ليوناردو المصنعة للمنظومة وقائد سلاح البحرية لملكي البحريني بالوكالة – Ma co Peretti، وقائد سلاح البحرية الملكي البحريني بالوكالة العميد الركن بحري محمد يوسف العسم.

"مشتركة النواب والشورى" تشيد بالتوجيهات السامية لوقف زيادة الرسوم

6 نقاط أساسية لإنجاز إعادة هيكلة الدعم

القضيبية – مجلس النواب: أشادت اللجنة التشريعية المشتركة بين مجلسي النواب والشورى بحرص جلالة الملك الداعم والمعزز للتعاون والتنسيق والتوافق بين السلطتين التنفيذية والتشريعية في مختلف القضايا الوطنية.

وأشارت إلى توجيه جلالته بضرورة تكاتف العمل الوطني المشترك بين الجانبين، وإيجاد أفضل الحلول التوافقية المناسبة التي تصب في مصلحة الوطن والمواطن، والتي تعد خريطة طريق للمرحلة القادمة تحقق التطوير والتنمية والازدهار.

جاء ذلك في الاجتماع المنعقد صباح أمس للجنة المشتركة المشكلة من أعضاء هيئة مكتبي مجلس النواب ومجلس الشورى والمعنية بالتوافق مع الحكومة بشأن إعادة هيكلة الدعم لمستحقيه، والتي يترأسها النائب الأول لرئيس مجلس النواب علي العرادي. واستعرضت اللجنة تقريراً أعدته اللجنة الفنية الفرعية برئاسة فخرو والمكلفة ببحث توجه الحكومة والتوافق على أوجه تقديم الدعم والإجراءات التنظيمية وغيرها من الآليات، حيث حددت اللجنة الفنية مهام عملها في 6 نقاط أساسية هي:

1 – تحديد الآليات والتدابير لإعادة هيكلة الدعم الحكومي.

2 – تحديد معايير الاستحقاق للمستفيدين من الدعم الحكومي، وضوابطه وشروطه.

3 – حصر جميع أنواع الدعم الذي يحصل عليه المواطن، والتشريعات والقرارات الوزارية التنفيذية والإحصائيات والبيانات والأرقام المتعلقة بموضوع الدعم.

4 – حصر جميع مرئيات الأعضاء التي تمّ التوافق بشأنها.

5 – تحديد معايير وضوابط المحافظة على مستوى دخل الفرد البحريني.

6 – تحديد آلية للتحقّق من وصول الدعم لمستحقيه بشكل فعلي.

كما توافق أعضاء اللجنة التشريعية المشتركة على مخاطبة الحكومة لتزويد اللجنة وبأسرع وقت ممكن بأبواب الدعم الحكومة وقيمته وشروط استحقاقه والفئات المستفيدة منه، وتصور السلطة التنفيذية حول الآلية المقترحة من جانبها لإعادة هيكلته ليصل إلى مستحقيه، وذلك لدراستها في اللجنة المشتركة. كما قررت اللجنة المشتركة تكليف اللجنة الفرعية الفنية المشكلة من أعضاء السلطة التشريعية بالاجتماع يوم الاثنين الموافق 29 يناير الجاري لوضع التصورات في شكل مقترحات، وتوافقت على أن تجتمع يوم الأربعاء الموافق 31 يناير الجاري مع اللجنة الفنية المشكلة من الحكومة لمناقشتها، بحيث تسلم اللجنة التشريعية المشتركة ردود السلطة التنفيذية على استفساراتها في موعد أقصاه يوم الأحد الموافق 28 يناير الجاري، وليتسنى مناقشتها قبل الاجتماعين اللذين حددتهما اللجنة التشريعية المشتركة.

• اجتماع للجنة المشتركة

الكوهجي: توجيهات جلالة الملك قطعت الاجتهادات والجدال

رفع النائب عيسى الكوهجي الشكر والامتنان إلى عاهل البلاد صاحب الجلالة الملك حمد بن عيسى آل خليفة، على توجيهات جلالته الحكيمة للتوافق بين السلطتين التنفيذية والتشريعية أعمالا بمبدأ التشاور والتحاور فيما يتعلق بالشؤون المعيشية وغيرها، مؤكدا أن عدم إقرار أي زيادة في الرسوم إلى حين انتهاء اللجنة المشتركة بين السلطتين من عملها، شكل استجابة مقدرة ومبادرة سامية قطعت كل الاجتهادات والجدال الدائر بشأن الاستمرار بمزيد من الرسوم. وأشاد الكوهجي بحرص رئيس الوزراء صاحب السمو الملكي الأمير خليفة بن سلمان آل خليفة على سرعة إنفاذ التوجيهات الملكية بإلزام جميع الوزارات والأجهزة الحكومية باستبعاد أي مشروع ينطوي على زيادة في الرسوم تؤثر على المواطنين من دائرة التطبيق إلى حين انتهاء عمل اللجنة المشتركة. وشدد على أن التوجيهات السديدة المتتابعة تعطي بريقا خاصا للتجربة الديمقراطية في البحرين وتؤكد أن ما تحققه المملكة من تقدم ورخاء شامل يستند إلى اساس متين وأرضية ثابتة وراسخة تتمثل في رؤى ثاقبة وطموحات واسعة لعاهل البلاد وتنفيذ دقيق من قبل سمو رئيس الوزراء، وإصرار واضح وجهود دؤوبة ودعم من ولي العهد نائب القائد الأعلى النائب الأول لرئيس مجلس الوزراء صاحب السمو الملكي الأمير سلمان بن حمد آل خليفة.

• عيسى الكوهجي

محاكم | إعداد: عباس إبراهيم

تأييد الحبس سنة لموقوف هرب من "السلمانية"

أيدت محكمة الاستئناف العليا الجنائية الاولى معاقبة شاب محكوم عليه بالحبس لمدة سنة واحدة؛ وذلك لإدانته بالهرب، بمساعدة من شقيقيه وشخص آخر، من مجمع السلمانية الطبي، والذي كان يتلقى العلاج فيه ويحرسه شرطيان؛ لكونه موقوفًا على ذمة قضية أمنية كان شرع وآخرون فيها بقتل أفراد شرطة. وكانت محكمة أول درجة عاقبت 4 متهمين اعتدوا على شرطيين بالضرب، إذ حاول "المستأنف" الهرب من قبضة رجال الشرطة، وذلك بحبس كل منهم لمدة سنة واحدة.

وثبت للمحكمة أن المستأنف وآخرين سبق الحكم عليهم أنهم جميعًا بتاريخ 7 يونيو 2015، استعملوا القوة والعنف من موظفين عموميين أثناء وبسبب تأديتهما لأعمال وظيفتهما بنية حملهما بغير حق على الامتناع عن أداء أعمال وظيفتهما بأن قاوماهما ولم يبلغوا بذلك مقصدهم.

وذكرت المحكمة أن تفاصيل الواقعة تتحصل في أن المتهم الأول "المستأنف" والموقوف على ذمة قضية شروع في قتل، تم نقله بيوم الواقعة من مركز التوقيف إلى مجمع السلمانية الطبي؛ لإجراء عمليه طبية في أنفه. وباليوم التالي بحوالي الساعة 6:30 صباحًا طلب من الشرطيين المكلّفين بحراسته فك قيوده للتوجه لدورة المياه لقضاء حاجته، لكنه وبمجرد أن تم فتح القيود عنه دفع أحدهما وركض هاربًا محاولًا الخروج من المجمع. وبملاحقة الشرطيين له لم يتمكنا من إيقافه وتقييده من جديد، إلا بمساعدة من حرّاس أمن المجمع الطبي.

وأثناء ذلك حضر للموقوف اثنان من أشقائه وآخر قريبه، وعندما شاهدوا الموقوف وهو بهذه الحالة ركضوا تجاهه، فأوقف مسؤول أمن المستشفى المتهم الثاني حتى لا يقترب منه، إلا أن الأخير دفعه.

في حين حاول المتهمان الثالث والرابع سحب المستأنف (الموقوف)؛ حتى يتمكن من الهرب من قبضة الشرطة، لكن أحد الشرطيين ومسؤول أمن المستشفى أحكموا السيطرة عليه ومنعوهم من ذلك، بعد أن تعرّض المتهم الثاني بالضرب لمسؤول حراس أمن المجمع الطبي.

الحبس لشرطي مرور قاد سيارته بسرعة جنونية

حكمت المحكمة الكبرى الجنائية الثانية (بصفتها الاستئنافية)، برفض استئناف شرطي مرور (31 عامًا) ضبطه الرادار وهو يقود سيارته بسرعة جنونية بلغت 208 كيلومترات في الساعة، وأيدت معاقبته بالحبس لمدة شهر واحد مع النفاذ إضافةً لتغريمه مبلغًا وقدره 500 دينار فضلًا عن إيقاف رخصة قيادته لمدة 6 أشهر.

وتتمثل وقائع ضبط شرطي المرور المتهوّر إلى أن كاميرة مراقبة السرعة والمثبتة على الشارع المؤدي إلى جزر أمواج، كانت قد التقطت بشكل اعتيادي صورةً لإحدى المركبات التي تجاوزت سرعة الشارع المقررة والبالغة 100 كيلومتر في الساعة حتى بلغة سرعتها 208 كيلومترات في الساعة.

لكن أفراد شرطة المرور تفاجأوا حينما استعلموا عن بيانات صاحب المركبة، والذي تبين أنه زميل لهم في الإدارة العامة للمرور، وبعد سؤاله عن الواقعة اعترف بها وتم إحالته إلى نيابة المرور، والتي بدورها أحالته للمحاكمة.

تيارات

راشد الغائب
rashed.ghayeb@albiladpress.com

صافحوا مبادرة وزير الداخلية

أطلق وزير الداخلية الفريق الركن الشيخ راشد بن عبدالله آل خليفة مبادرة لتعزيز الانتماء. وتستحق احتضانا مجتمعيا.

لا أحد ينكر أن الهوية الوطنية تعرضت لخدوش؛ بسبب أحداث 2011، وضمَّد الوطن جراحاته؛ لأن الأمن نعمة، والإرهاب فتنة، والتنمية غاية الغايات، لدى الحاكم والمحكوم.

أمام المترددين، ومعتنقي الهواجس، من أيّ مبادرة تطلقها الدولة، فرصة جديدة، لمدّ اليد، بدل الانكفاء، وموالاة العويل بالتويتر والقنوات الأجنبية.

الطائفية سجن دون قضبان. ولا يمكن التحرر منها دون إرادة جادة، قولا وفعلا، وبتنشئة وطنية لدى الوالدين والأبناء والموظف والمسؤول والخطيب والأتباع.

وأقترح على اللجنة التنفيذية لمبادرة الوزير البناء على مكاسب حملات مجتمعية وطنية سابقة، مثل حملة «وحدة وَحدة»، للم الشمل ونبذ الفرقة.

ويتعين تمويل مشروعات الجمعيات الأهلية، لتفعيل المبادرة، وتأمين الظهر الشعبي لها، مثلما دعمت وزارة التنمية الاجتماعية، بالعام 2012، قرابة 20 منظمة، بمبلغ 112 ألف دينار، لإنجاز برامج ترسخ الوحدة الوطنية.

تيار

«الاكتئاب غضب لم يتم التعبير عنه».

جورج سانتايانا

"الغرفة" تنظم حملة "احم قلبك"

نظمت غرفة تجارة وصناعة البحرين وبالتعاون مع إدارة الصحة العامة بوزارة الصحة حملة تحت عنوان "احم قلبك" وذلك لعمل الفحوصات الطبية للموظفين والموظفات ببيت التجار. ويهدف البرنامج إلى الاكتشاف المبكر للأمراض المزمنة كارتفاع ضغط الدم والسكري والسمنة، إلى جانب التوعية بالأمراض المزمنة واكتشاف عوامل الخطورة التي تؤدي إلى حدوث تلك الأمراض وأهمية العلاج المبكر وإتباع أنماط حياتية للوقاية والحد من مضاعفاتها، اضافة إلى توفير بيئة عمل صحية.

بحث تطوير التعاون بين "بنا" والسفارة المغربية

المنامة – بنا: استقبل القائم بأعمال المدير العام لوكالة أنباء البحرين أحمد المناعي بمبنى الوكالة أمس الاثنين سفير المملكة المغربية الشقيقة لدى المملكة أحمد خطابي. وخلال اللقاء أكد المناعي عمق العلاقات الأخوية التاريخية الوطيدة التي تربط مملكة البحرين والمملكة المغربية الشقيقة وما يجمع البلدين والشعبين الشقيقين من تعاون وثيق على الأصعدة كافة، معربا عن تقديره للجهود الطيبة التي يبذلها السفير المغربي في تعزيز وتوطيد هذه العلاقات وتنميتها في مختلف المجالات.

من جانبه، أكد خطابي أن العلاقة بين المملكتين الشقيقتين تتميز بعمقها التاريخي في مختلف الجوانب بفضل حكمة وسياسة القيادتين في كلا البلدين.

وتم خلال المقابلة بحث سبل تنمية وتطوير التعاون بين سفارة المملكة المغربية في البحرين ووكالة أنباء البحرين للمساهمة في دعم آفاق التعاون المشترك خصوصا المجال الإعلامي لما فيه خير وصالح البلديين الشقيقين.

بن شمس: نقلة نوعية بإعداد القيادات الحكومية

ضاحية السيف – معهد الإدارة العامة: صرّح المدير العام لمعهد الإدارة العامة "بيبا" رائد شمس بأن برنامج ماجستير الإدارة العامة يعتبر نقلة نوعية في مجال إعداد القيادات الحكومية، إذ يستند على آليات داعمة لتأهيل القيادات الحكومية على أسس علمية للوصول لأعلى مستويات الجودة في تقديم الخدمات الحكومية نحو تعزيز مكانة البحرين المحلية والدولية في مجال إعداد القيادات الحكومية، والذي يتوافق مع رؤية معهد الإدارة العامة (أداء حكومي متطور لتنمية مستدامة)، وبذلك يُعتبر البرنامج الأول من نوعه على مستوى المنطقة العربية تلبيةً للاحتياجات التدريبية لموظفي القطاع العام في مملكة البحرين.

وأعلن، في حفل افتتاح الدفعة الثالثة من البرنامج، عن انضمام 25 موظفًا حكوميًا من مختلف الجهات الحكومية للعامين الدراسيين 2018 و2019، مشيرًا إلى أن البرنامج يقدم منهجية علمية وعملية من خلال دمجه بين المهنية والأكاديمية في محتواه؛ ليكون أول برنامج يسهم في تأهيل وإعداد القيادات الحكومية.

صدى واسع لمضامين خطاب وزير الداخلية بشأن تعزيز المواطنة

فعاليات: جلالة الملك هو مصدر الأمل

البلاد محرر الشؤون المحلية

أشادت فعاليات محلية وبرلمانية بمضامين خطاب وزير الداخلية الفريق الركن الشيخ راشد بن عبدالله آل خليفة لدى لقائه نخبة من أبناء الوطن، وتأكيده الالتفاتات الأبوية من لدى عاهل البلاد صاحب الجلالة الملك حمد بن عيسى آل خليفة، وتوجيهه المستمر للمسؤولين لتعميق الحس الوطني وخدمة المواطنين.

العرادي: تعزيز الثقة في أصعب الظروف

• علي العرادي

وثمن النائب الأول لرئيس مجلس النواب علي العرادي مضامين خطاب وزير الداخلية، العرادي أن تلك السمات لم تكن مستغربة، بل هي إضافة لتراكمات سجلها التأريخ بماء من ذهب منذ أن جاء جلالة الملك بعهده الإصلاحي. ولفت النائب الأول إلى أن ما ورد على لسان وزير الداخلية من توجيهات لجلالة الملك هي الذخيرة الحقيقية التي تقوم عليها مؤسسات الدولة وسلطاتها، والتي تصب جميعها في تحقيق الأمن والاستقرار والاطمئنان لأبناء الشعب البحريني، إذ طالما أرسل توجيهاته – وعبر مختلف اللقاءات – للمسؤولين بالقيام بدورهم في توفير الخدمات اللائقة للمواطنين، وللسلطة التشريعية بالتطوير ضمن نطاق ديمقراطي مفتوح. وأكد العرادي أن الشعب اعتاد أن يكون جلالة الملك هو مصدر الأمل، وتعزيز الثقة عندهم في أصعب الظروف، إذ لطالما وقف من أجل تحقيق تطلعات شعبهِ حتى في أصعب الأوضاع، كما حصل في ظل توجيهاته السامية أثناء مناقشة مشروع الميزانية العامة للدولة بأن لا يتم المساس بمكتسبات المواطنين، ومبادرته الكريمة بالنظر في الدعم الحكومي وتوجيهه لمستحقيه.

بن حويل: نقف صفا واحدا خلف جلالته

• عبدالله بن حويل

ثمن رئيس لجنة الشؤون الخارجية والدفاع والأمن الوطني بمجلس النواب عبدالله بن حويل الكلمة التي ألقاها وزير الداخلية الشيخ راشد بن عبدالله آل خليفة بنادي الضباط، مؤكدًا أنها "لخصت واقع المرحلة، وتوجهات الدولة، ومؤسساتها الأمنية المختلفة، بأنه لا عودة للوراء، وبأن الإصلاح ومحاربة الإرهاب، يبدآن بالولاء للوطن، والانتماء لهويته".

وقال بن حويل إن ما ذكره الوزير يعكس ما يدور في خلجات أنفسنا جميعًا، بأن هذا الوطن هو للجميع، وبأن التدخلات الأجنبية المستمرة، والتربية العقائدية الخاطئة، والمحرضة، لطالما كانت الند للوحدة الجامعة، فأدمت ما أدمت من أبنائنا، وزجت بجموع منهم في موجات التطرف، والسلوك الانعزالي، وأججت الإرهاب، وحروب شوارع، والاعتداءات على رجال الأمن، والممتلكات".

وزاد بأن "الكلمة تجسد خارطة عمل، ومنهاج حياة، لأبناء البلد، روحها البرنامج الإصلاحي، والذي نظم الحقوق، والواجبات، وأسس لدستور عصري، يلامس طموحات أبناء البلد".

الجودر: ولاؤنا للبحرين أهم الواجبات

• محمد الجودر

أشاد عضو لجنة الشؤون الخارجية والدفاع والأمن الوطني النائب محمد الجودر بمبادرة وزير الداخلية الرامية لتعزيز المواطنة لدى البحرينيين، منوها في ذات الوقت، بالإعلان عن جائزة سنوية من وزارة الداخلية لأفضل عمل لتعزيز الولاء والمواطنة وترسيخ قيم الوطنية والانتماء.

وأضاف "إنني أشد على يد وزير الداخلية في تعزيز وترسيخ مبادئ المواطنة؛ لأن الولاء للوطن المحب لأبنائه من أبرز الواجبات التي يجب أن يتصف بها كل بحريني في هذه الأرض الطيبة، وما يقابل هذا الولاء هو الخيانة المكروهة في كل الأوطان، إذ يبيع أبناء الوطن عن جهل أو عن قصد هويتهم الوطنية ويستبدلون تراب الوطن الغالي بما يضر مصالح الوطن ويشوه حقيقته ويحط من إنجازاته".

وأردف الجودر أن حبنا للوطن يجب أن يعلو على كل حب بعد عبادة الله سبحانه وتعالى، فحب الوطن هو مرضاة للخالق، والأرض أم تمنح قلبها لأبنائها ووالد يمنحنا هويتنا الوطنية.

الحمادي: نشد على يد وزير الداخلية

• مال الله الحمادي

قال المستشار القانوني مال الله الحمادي إن لقاء وزير الداخلية بنخبة من أبناء الوطن لهو خير دليل على المنهج الديمقراطي الذي اختطته البحرين في تعاملها مع مختلف التحديات. وإن مثل هذا الأمر نادر الحدوث حتى في أقدم دول العالم ديمقراطية.

ولا شك أن مثل هذه اللقاءات تعكس الروح الأخوية المتميزة والألفة التي تظلل علاقات مختلف فئات الشعب البحريني ومختلف أطيافه وقيادته منذ القدم. وحرص جلالة الملك على هذه الروح وتنميتها واستمراريتها منذ أن تسلم مقاليد الحكم. وأكد جلالته في أكثر من مناسبة أن الإنسان البحريني هو ثروة هذا الوطن، كما شدد جلالته على اتباع منهج الوسطية والاعتدال والابتعاد عن الطائفية والتحلي بالوطنية.

ونشد على يد وزير الداخلية ومنتسبي الوزارة على يقظتهم الدائمة وإفشالهم المخططات الإرهابية التي لولا عناية الله ويقظة رجال الداخلية لحدث ما لا يحمد عقباه. فهؤلاء الرجال يضحون بحياتهم يوميًا في سبيل أن ننعم نحن بحياة سعيدة وآمنة مع أهلنا وذوينا.

السماك: نبذ الطائفية وتعزيز المواطنة

• جميلة السماك

أوضحت النائب جميلة السماك أن مملكة البحرين استطاعت أن تحظى بنقلة نوعية على مختلف المجالات والأصعدة وتحقق الكثير من الإنجازات التي يشار لها بالبنان في المجالات السياسية والاقتصادية والاجتماعية وحقوق الإنسان. وقالت إن الانتماء للوطن والولاء له من القيم السامية النبيلة ويكتسبها الإنسان بفطرته ولا تُملى عليه، إلا أن الضرورة تحتم غرسها وتعزيزها في نفس كل مواطن ليمارس حقوقه المشروعة، متحليًا بأخلاقيات المواطنة والسلوكيات السليمة. وهذا ما تجلى واضحا بكلمة وزير الداخلية فقد أشار إلى ضرورة نبذ الطائفية وتعزيز المواطنة، فالوطنية حاجة ضرورية ومهمة تشعر الفرد بالروابط المشتركة بينه وأفراد مجتمعه وتقوية شعوره بالانتماء للوطن وتوجيهه توجيهًا يجعله يفتخر بالانتماء ويتفانى في حب وطنه ويضحي من أجله، كما أن مشاركته في بناء وطنه تشعره بجمال هذا الوطن وبقيمة الفرد في المجتمع وتنمي لديه مفهوم الحقوق والواجبات.

الهامي: تحقيق نهج الشراكة المجتمعية

• عبدالله إلهامي

أكد الصحافي عبدالله إلهامي أن اللقاء الدوري لوزير الداخلية الفريق الركن الشيخ راشد بن عبدالله آل خليفة بأبناء الوطن، يصب في تحقيق نهج الشراكة المجتمعية ووحدة الكلمة وترسيخ الوسطية والاعتدال في مختلف شرائح المجتمع. وأضاف أن تأكيد وزير الداخلية باستمرار على الإبتعاد عن الطائفية، إنما يعكس رؤية جلالة الملك في أن تكون مملكة البحرين واحةً للسلام وحاضنة لجميع المذاهب والمعتقدات، وذلك وفق ما أكده الوزير في كلمته من أن دعوة جلالة الملك لتحرير الناس منعزلة الطائفية وخندق التطرف إلى فضاء الوطنية، إنما هي دعوة للإيجابية والتفاؤل والأمل، وهي دعوة المحبة الأبوية الكريمة.

وأوضح أن الاستدلال بذلك النهج القويم، إنما يأتي في ظل ما يعصف بمجتمعاتنا من محاولات آثمة لشق الصف وزرع الفتنة بين أبناء الوطن الواحد، وتحويل هذا الوطن بجسده الواحد، إلى كيانات وأحزاب متناحرة، شغلها الشاغل أن يعلوا اسمها على مصلحة الوطن ونهضته.

السهمي: رؤية وطنية تقفز فوق الحواجز

• عبيد السهمي

أشاد مراسل صحيفة "الشرق الأوسط" في البحرين عبيد السهمي بكلمة وزير الداخلية، خصوصا حديثه عن كلمات وتوجيهات صاحب الجلالة الملك شكل المشروع الإصلاحي رؤية وطنية طموحة تقفز فوق الحواجز الطائفية والمذهبية، وتعبيرًا صادقًا عن الروح الوطنية المتجاوزة للخطاب الطائفي التحريضي.

كما شكل المجتمع البحريني نموذجًا للتعايش المذهبي والاثني، حيث تحظى فيه كل المذاهب والديانات بالاحترام المتبادل بين أبنائها. تتلخص رؤية الدولة في النظر لكل أبنائها على اختلاف مشاربهم الدينية والمذهبية على أساس المساواة، وتكافؤ الفرص، ومنح الفرصة للانطلاق من ضيق الهوية الطائفية إلى فضاء الوطن الواسع، وهو ما يرسمه مشروع جلالة الملك، والذي يثبت في كل مرة أنه المنقذ لوطن لا تحكمه الطائفية.

"بتلكو" توفر خدمة فايبر فائق السرعة لديار المحرق

المنامة – بتلكو: دشنت شركة "بتلكو"، خدمات انترنت فايبر فائق السرعة لسكان ديار المحرق، إحدى أكبر شركات التطوير العقاري في البحرين.

وتأتي الخطوة كجزء من خطة "بتلكو" المستمرة لتوسيع نطاق الشبكة بغرض تقديم خدمات إنترنت فائق السرعة في جميع أنحاء المملكة والتي تأتي في إطار دعم مبادرات المملكة.

وتوفر "بتلكو" خيارات عدة من إنترنت فايبر بسرعات عالية تصل الى 500 Mbps.

70 مليون دينار لتغطية أذونات خزانة

المنامة – المصرف المركزي: أعلن مصرف البحرين المركزي بأنه تمت تغطية الإصدار رقم1687 (ISIN BH000J6TU417) من أذونات الخزانة الحكومية الأسبوعية التي يصدرها المصرف نيابة عن حكومة البحرين. وتبلغ قيمة هذا الإصدار 70 مليون دينار لفترة استحقاق 91 يوماً تبدأ في 24 يناير 2018 وتنتهي في25 ابريل 2018، كما بلغ معدل سعر الفائدة على هذه الأذونات 3.09 % مساوياً لسعر الفائدة للإصدار السابق بتاريخ 10 يناير 2018.

وبلغ معدل سعر الخصم 99.226 % وتم قبول أقل سعر للمشاركة بواقع 99.215 % علماً بأنه قد تمت تغطية الإصدار بنسبة 121 %.

كما بلغ الرصيد القائم لأذونات الخزانة مع هذا الإصدار ما قيمته 2.060 مليار دينار.

مدفوعة بالمنافسة وعزم الشركات على تنويع مصادر دخلها

حمى الاندماجات تتصاعد... "كلام تيلكوم" تعتزم الاستحواذ على "تواصل"

● علي الفردان من المنامة

يبدو أن حمى الاندماجات في سوق الاتصالات البحرينية لا زالت مستمرة مدفوعة بحدة المنافسة واتجاه الشركات نحو تعزيز وتنويع مصادر دخلها، إذ ذكرت مصادر أن شركة "كلام تيلكوم" للاتصالات تقدمت بطلب للاستحواذ على شركة الخليج للاتصالات "تواصل تيلكوم" في ثالث تحرك لعمليات الاستحواذ في قطاع الاتصالات هذا العام. ويجري حاليا البت في طلبات الشركة من أجل الحصول على موافقة هيئة تنظيم الاتصالات والتي يعتبر الحصول على موافقتها قبل أي عملية اندماج أو استحواذ في السوق،أمرا ضروريا.

وتنوي "كلام" شراء شركة "تواصل" بنسبة 100 %، وهي ثاني عملية استحواذ تقوم بها الشركة خلال أربع سنوات.

والصفقة هي ثاني صفقة استحواذ يتم الكشف عنها في غضون أسابيع، بعد أن أعلنت كل من بيت التمويل الكويتي "بيتك"، وشركة "فيفا البحرين" إتمام صفقة استحواذ "فيفا" على شركة "اتصالكوم"المملوكة لـ "بيتك"، كما سرت في وقت سابق أنباء عن نية "فيفا" الاستحواذ على شركة "نيوتل" للاتصالات والتي تدير شبكة الألياف البصرية في جزر أمواج، إلا أن الصفقة لم تتم على ما يبدو.

و"كلام" مشغل مرخص يوفر خدمات الصوت والإنترنت والبيانات والقيمة المضافة لزبائن قطاع الأعمال، وهي الطرف المكتسب، في حين أن "تواصل" تحوز على رخصة مزود حلول تكنولوجيا المعلومات والاتصالات المرخصة. وحصلت "تواصل" على رخصتها للعمل في السوق البحرينية في العام 2011.

وتحوز شركة "كلام"على أربعة تراخيص للاتصالات وهي: ترخيص ممتاز لخدمات الاتصالات الدولية، وترخيص عادي لتقديم خدمات القيمة المضافة، وترخيص عادي لخدمات الإنترنت، وترخيص ممتاز لخدمات الاتصالات الوطنية الثابتة، ومنحت جميع هذه التراخيص خلال العام 2005.

وتقوم هيئة تنظيم الاتصالات في البحرين بدراسة وتقييم الصفقة عادةً، وما إذا كانت الصفقة المقترحة، من المرجح أن يكون لها تأثير كبير على تقليل المنافسة في السوق المحلي للقطاع أو تؤثر سلبا على سوق الاتصالات في البحرين. وفي 2014، أعلنت شركة "كلام" للاتصالات عن أنها ستستحوذ على شركة "لايت سبيد" للاتصالات التابعة لشركة الاتصالات الأردنية، لتصبح شركة "كلام" ثاني أكبر مزود لخدمات انترنت البرودباند الثابتة لقطاع الأعمال في المملكة، والذي رفع حينها حصتها السوقية لخدمات انترنت البرودباند السلكية الثابتة إلى 17 % بعد المزود الرئيسي، بالإضافة إلى زيادة عدد عملائها عبر جميع فئات قطاع الأعمال إلى أكثر من 4000 عميل، كما ورد حينها.

بدعم الاستحواذ على "الوطنية للخدمات البترولية" بـ 1.06 مليار دولار

البحرين تتصدر الدول المستهدفة للصفقات من حيث القيمة

شيكاغو – بيكر مكنزي: ارتفعت قيمة الصفقات العابرة للإقليم والمستهدفة لمنطقة الشرق الأوسط بشكل ملحوظ بنسبة 194 % لتصل إلى 1.9 مليار دولار في الربع الأخير من 2017، وذلك بعد أن كانت 630 مليون دولار في الربع السابق مدعومة بالاستحواذ على الشركة الوطنية للخدمات البترولية في البحرين. كما ارتفع حجم الصفقات بنسبة 35 %، ليصل إجمالي عدد الصفقات المبرمة في الربع ذاته إلى 31 صفقة.

وكانت دولة الإمارات العربية المتحدة في مقدمة الدول المستهدفة للصفقات الواردة من حيث الحجم في الربع الاخير 2017، حيث جذبت 15 صفقة من أصل 31 صفقة بقيمة 516 مليون دولار، في حين تصدرت البحرين قائمة الدول المستهدفة للصفقات من حيث القيمة بمبلغ 1.06 مليار دولار من أصل عملية واحدة. كما جاءت الولايات المتحدة في طليعة الدول المقدمة للعطاءات من حيث حجم وقيمة الصفقات خلال الربع ذاته بواقع ست صفقات بلغت قيمتها الإجمالية 1.2 مليار دولار .وكان قطاع الطاقة والكهرباء من أكثر القطاعات نشاطا فيما يتعلق بالاستثمارات الواردة إلى الشرق الأوسط، سواء من حيث الحجم أو القيمة في الربع الاخير من عام 2017، حيث سجلت سبع صفقات بقيمة 1.3 مليار دولار .

وقال الشريك في "بيكر مكنزي حبيب الملا" في دولة الإمارات بقسم الشركات وعمليات الدمج والاستحواذ، ويل سيفرايت: "نتوقع أن يحافظ نشاط الصفقات الإقليمية على وتيرة أدائه الثابت نوعاً ما على مدى السنوات المقبلة، مع التركيز بشكل خاص على قطاعات المستهلكين والبنية التحتية والتكنولوجيا، وذلك بسبب الطلب المتنامي على الابتكار وأنماط الأعمال الجديدة".

من جانبه قال رئيس قسم الشركات وعمليات الدمج والاستحواذ في "بيكر مكنزي حبيب الملا" في الإمارات، عمر مومني، إنه على الرغم من تراجع نشاط الصفقات في الشرق الأوسط من حيث القيمة والحجم في العام 2017، إلا أن الارتفاع الذي حدث في الربع الأخير من العام كان إيجابياً للغاية، ما يعكس الإقبال المستمر للمستثمرين على هذه الصفقات في الشرق الأوسط.

الدولة	قيمة الصفقات (بالمليون دولار)
البحرين	1,060
الإمارات العربية المتحدة	516
الكويت	165
الأردن	78
السعودية	24
أخرى	غير مفصح عنها

تمنح امتيازًا غير حصري لشريك تجاري أو أكثر

"المطار": مناقصة لمنافذ الطعام والشراب بالمبنى الجديد

المحرق – شركة مطار البحرين: أعلنت شركة مطار البحرين، عن طرح مناقصة لمنافذ الطعام والشراب التي من المقرر أن يضمها مبنى المسافرين الجديد، والذي يجري تنفيذه حاليًا ضمن برنامج تحديث المطار، إذ ستمنح المناقصة امتيازًا غير حصري لشريك تجاري أو أكثر من أجل تصميم متاجر الطعام والشراب وتجهيزها وتمويلها وتطويرها وتشغيلها وصيانتها وإدارتها.

وقال الرئيس التنفيذي للشؤون التجارية في الشركة أيمن زينل، "أصبحت المطارات في عصرنا الحالي أكثر من مجرد أماكن انتظار حتى موعد الرحلة التالية، بل أصبحت تمثل وجهات بارزة للتسوق وتناول الطعام، لذا فإنه من المهم للغاية أن تساهم جميع مرافق المطار في تحسين التجربة الكلية للمسافر. ومن هنا فإننا حريصون للغاية على تزويد مبنى المسافرين الجديد بمجموعة متميزة من أرقى منافذ الطعام والشراب من أجل تلبية توقعات المسافرين".

وتبلغ المساحة الإجمالية لوحدات الطعام والشراب 899 مترًا مربعًا، وتتوفر في الأماكن العامة في كل من صالتي الوصول والمغادرة، بما في ذلك وحدات للمقاهي والخدمة السريعة. وتهدف المناقصة إلى توفير الخدمات في تلك الأماكن التي يسهل الوصول إليها من أجل تلبية احتياجات موظفي خدمة الاستقبال والترحيب وموظفي المطار والمجتمع المحلي والمسافرين.

وتشمل المناقصة خمسة منافذ للطعام والشراب، والتي يمكن تقديم العطاءات لكل منها على حدة، حيث تتضمن ثلاثة منافذ مخصصة للمقاهي، ومنفذين للمطاعم. وسيكون الموعد النهائي لتقديم الاقتراحات بتاريخ 21 فبراير 2018. وستخضع جميع الاقتراحات التي تفي بالمعايير لعملية تقييم فني ومالي من أجل اختيار الأفضل.

وتصل تكلفة برنامج تحديث مطار البحرين الدولي إلى 1.1 مليار دولار، كما يُمثل أحد أهم المشاريع الاستراتيجية في البحرين، إذ يهدف إلى تحويل مطار البحرين الدولي إلى إحدى القوى الدافعة لنمو الاقتصاد الوطني، وذلك بما يتوافق مع أهداف رؤية البحرين الاقتصادية 2030. كذلك سيساهم برنامج تحديث المطار في الارتقاء بكافة جوانب العمليات التشغيلية في المطار بما يتفق مع أعلى المعايير العالمية، حيث ستبلغ مساحة المطار أربعة أضعاف المساحة الحالية، كما ستصل سعته الاستيعابية إلى 14 مليون مسافر سنويًا.

تصنيف عالٍ لطيران الخليج في الالتزام بـ"المواعيد"

المنامة – طيران الخليج: تم تصنيف طيران الخليج في المركز الثالث بين الناقلات الأكثر التزاما بمواعيد الرحلات للعام 2017 ضمن الناقلات الجوية للشرق الأوسط وافريقيا، وذلك بمعدل التزام بمواعيد الرحلات بلغ 80.22 %. جاء ذلك في استفتاءٍ مستقل أجرته مؤسسة OAG البريطانية المعنية بتحليل معلومات الطيران.

وقال الرئيس التنفيذي لطيران الخليج كريشيمير كوتشكو "نعي تماماً أهمية الالتزام بالوقت لدى مسافرينا، وهو ما يحفزنا على الالتزام بمواعيد رحلاتنا لنفي بوعدنا بنقل مسافرينا لوجهاتهم في الوقت المحدد، مع الاستمرار في تطوير منتجاتنا وخدماتنا لنحوز على رضاهم، حيث يسعدنا تصنيفنا كناقلة عالمية تلتزم بالمواعيد مع استعدادنا لاستقبال أسطولنا الجديد تدريجياً والمكوّن من 39 طائرة بوينغ وإيرباص، منها 5 طائرات بوينغ دريملاينر 9–787 وطائرتي إيرباص A320Neo سنكون قد أتممنا استلامها مع أواخر العام 2018، سيستمتع عملاؤنا ليس فقط بالتزامنا بمواعيد الرحلات وبحسن الضيافة العربية الأصيلة التي لطالما تميزنا بها، وإنما أيضاً بمنتجاتنا وخدماتنا الجديدة والتوسع الذي ستشهده شبكتنا".

وكانت طيران الخليج قد احتلت مراكز متقدمة في مجال الالتزام بمواعيد الرحلات في وقتٍ سابق، حيث تم تصنيفها الناقلة الخليجية الأكثر التزاماً بمواعيد الرحلات للعام 2016، وحصلت على المركز الأول ضمن ناقلات المنطقة في حفل توزيع الجوائز السنوي الخامس للالتزام بالمواعيد لناقلات الشرق الأوسط وافريقيا في العام 2013. وتخدم شبكة وجهات الناقلة الحالية 42 مدينة في 25 بلداً، حيث تشغّل الناقلة رحلتين يوميتين أو أكثر إلى بعض المدن المختارة في دول الخليج والشرق الأوسط وافريقيا وشبه القارة الهندية وأوروبا.

ضوابط لعبور شاحنات "اللوحات البرتقالية" جسر الملك فهد

• مريم جمعان

المنامة – المواصلات والاتصالات: شرعت وزارة المواصلات والاتصالات في ايقاف الشاحنات ذات اللوحة الخاصة (برتقالية اللون) التابعة لجميع الشركات والمؤسسات من عبور جسر الملك فهد، وذلك للحد من التجاوزات غير القانونية التي تمارس من قبل هذه الشركات في عمليات النقل، وذلك في إطار دور الوزارة ووفقاً لتوجهاتها في تطوير وتنظيم جميع تراخيص أنشطة النقل العام بما في ذلك نشاط نقل البضائع الدولي. وذكر بيان للوزارة أمس " على جميع الشركات والمؤسسات الراغبة في نقل البضائع عبر جسر الملك فهد، استخراج ترخيص "نقل البضائع الدولي" حسب الإجراءات والأنظمة المتبعة لدى وزارة المواصلات والاتصالات والجهات الأخرى ذات العلاقة. علماً أن الشركات والمؤسسات المخالفة ستمنح فترة سماح لتوفيق أوضاعها حتى تاريخ تنفيذ القرار في 1 يوليو 2018".

وقالت وكيل الوزارة للنقل البري والبريد، مريم جمعان "نرجو من جميع شركات النقل والمؤسسات العاملة في أنشطة النقل البري وخاصةً نشاطي نقل البضائع الداخلي والدولي التقيد بجميع الإجراءات وتصحيح أوضاعها، مضيفة أن الوزارة ستطبق الأنظمة واللوائح المذكورة في القرارات الوزارية، وسيتم رصد مخالفات في حال عدم الالتزام بالأحكام واللوائح المنصوص عليها في القرارات".

خلف حجير يخوض انتخابات الغرفة "مستقلا"

• خلف حجير

المنامة – موقع تجار: قرر رجل الأعمال خلف حبيب حجير خوض انتخابات مجلس إدارة غرفة تجارة وصناعة البحرين للدورة 29، مستقلًا من دون الانضمام لأية كتلة من الكتل المتنافسة على 18 مقعدًا من مجلس الإدارة، وذلك وفقا لما ذكره موقع "تجار" الإلكتروني.

وصرح حجير بأنه اتخذ هذا القرار حرصًا على إقامة علاقات تعاون متوازية بين مختلف الكتل والأطياف داخل المؤسسة العريقة؛ وذلك من أجل تقديم أرقى الخدمات للقطاع التجاري الذي يمثله، والدفع به قدمًا نحو آفاق تتواكب مع تحديات الفترة الراهنة.

يذكر أن حجير كان قد شغل منصب عضو مجلس إدارة الغرفة الدورة 27 لمدة 4 سنوات كان خلالها رئيسًا للجنتي المؤسسات الصغيرة والمتوسطة والبلديات والزراعة إضافة إلى رئاسة مجلس الاعمال البحرين العراقي في الدورة 27 – 28، ورئيس مجلس الأعمال البحرين الأردني في الدورة 27 .

وقال حجير إن التحديات التي تواجه القطاع الخاص في الفترة القريبة المقبلة تتطلب شحذ الهمم، وتوحيد الصفوف؛ من أجل غرفة تجارة وصناعة تليق بتاريخها العريق والنأي بها عن أي مهاترات، وأية معادلات لا تصب في مصلحة الاقتصاد الوطني عمومًا، وفي الاتجاه الذي يسعى رجال الأعمال إلى تصويبه حتى يستطيع هذا القطاع المساهمة بفاعلية أكثر في عملية التنمية الاقتصادية والاجتماعية للمملكة.

وأكد أن المؤسسات الصغيرة والمتوسطة تحديدًا تقف في مفترق طرق من حيث التمويل والإدارة والهندسة الفاعلة مما يؤهلها إلى خوض معترك التنمية وهي في كامل صحتها وعافيتها، مشيرًا إلى أن "تمكين" لعبت دورًا كبيرًا في تعزيز موقع هذه المؤسسات داخل خارطة الاقتصاد وجعلت منها أدوات إيجابية تستطيع الوقوف بقوة وثبات على أقدامها في مواجهة ضعف القدرات المالية وصغر القواعد الرأسمالية ومن ثم غياب القدرة على التعاطي مع موجات التراجع التي تتعرض لها الاقتصاديات العالمية، والتي ألقت بظلالها على الاقتصاد الإقليمي والمحلي.

وطالب الغرفة بتطوير جسور التعاون مع مختلف القطاعات الخدمية والاقتصادية بما فيها الهيئات الحكومية ووزارات الدولة؛ وذلك لخلق بيئة تكاملية بين هذه القطاعات وغرفة التجارة والصناعة.

يتبع "الصناعة" ويضم 4 جهات حكومية... الزياني لـ "البلاد":

مجلس للمؤسسات الصغيرة ومركز لتنمية الصادرات بالنصف الأول

البلاد زينب العكري

أكد وزير الصناعة والتجارة والسياحة، زايد الزياني، أن مشروع "مركز البحرين لتطوير الصادرات" هو جزء من الخطة الوطنية لتنمية المؤسسات الصغيرة والمتوسطة التي من المتوقع أن يتم اعتمادها في النصف الأول من العام الجاري، والتي لن تقتصر على الدعم المادي للصادرات فقط بل ستشمل التوجيه والإرشاد والتوعية والمساعدة في إعداد خطط العمل والدراسات المالية للمؤسسات.

وأوضح الوزير في تصريح لـ "البلاد" أنه تم تشكيل مجلس بأمر من سمو ولي العهد يضم عضوية وزارة الصناعة والتجارة والسياحة وبرئاستها، كما يضم مجلس التنمية الاقتصادية وصندوق العمل "تمكين" وبنك البحرين للتنمية، ويأتي تحت مظلة المجلس فريق عمله يضم المؤسسات السابقة إضافة إلى القطاع الخاص وغرفة تجارة وصناعة البحرين وهيئة تنظيم سوق العمل.

• زايد الزياني

ولفت إلى أنه تم الانتهاء من صيغة الخطة بعد عدة اجتماعات للمجلس ورفعت إلى مجلس التنمية الاقتصادية لاعتمادها كخطة وطنية لتنمية المؤسسات الصغيرة والمتوسطة.

وقال: "إن مبادرة إنشاء مركزاً لتنمية الصادرات في المملكة والتي تتبناها الوزارة من أجل الترويج للمنتجات البحرينية المختلفة وفتح آفاق التصدير أمام الشركات والمنشآت البحرينية لمختلف دول العالم، تأتي لتؤكد حرص الحكومة الموقرة ودعمها المستمر للقطاع الصناعي وتقديمها لكافة التسهيلات التي من شأنها الإسراع بإبراز هذا المشروع إلى النور لأنه سيخدم قطاع واسع وشريحة كبيرة من المؤسسات الصناعية بمختلف أحجامها ومستوياتها بما يصاحبه من فرصة لتجويد منتجاتها وتمكينها من المنافسة مع مثيلاتها في العالم".

وأضاف "إن وجود مركز لتنمية الصادرات في المملكة سيسهم في تطوير الصناعات المحلية ويقدم للمستثمرين وأصحاب المصانع كل متطلبات تطوير منتجاتهم بما يساعدهم على المنافسة عالمياً، بالإضافة إلى مدهم بالخبرات الفنية والمهنية والعلمية التي من شانها تطوير أعمالهم ومنتجاتهم".

بمؤشر اجيليتي اللوجيستي 2018

البحرين تحصد المركز الرابع عالميا في توافق السوق

المنامة – أجيليتي: حققت البحرين تقدماً ملحوظاً على مؤشر أجيليتي اللوجيستي للأسواق الناشئة 2018، بعد احتلالها المركز (22) على المستوى العالمي. فضلا عن تقدمها بمقدار مركزين على معيار ترابط السوق وحصدها للمركز الرابع عالمياً على صعيد توافق السوق.

ويدرس المؤشر الفرعي لتوافق السوق سهولة الدخول إلى الأسواق ومناخ ممارسة الأعمال وقد تم تصنيف ست دول من الشرق الأوسط وأفريقيا من بين أفضل عشرة دول من الأسواق الناشئة على معيار توافق الأسواق. وبحسب المؤشر، لا يزال مناخ مزاولة الأعمال وجودة البنية التحتية وشبكات النقل في الاقتصادات الخليجية الرائدة الأفضل ضمن الأسواق العالمية. وقد تفوقت البحرين على صعيد مناخ مزاولة الأعمال، إلى جانب كل من دولة الإمارات العربية المتحدة وسلطنة عُمان على جميع الدول الـ 50 المشمولة بالمؤشر الذي يدرس التنافسية الاقتصادية للأسواق الناشئة العالمية. فيما تبوأت المملكة العربية السعودية المرتبة (8)، والكويت المرتبة (16).

وقد حصدت البحرين مراكزاً متقدماً وقريب من الصدارة في المؤشر في جودة البنى التحتية وشبكات النقل. حيث حصدت البحرين المرتبة رقم (5).

وقال الرئيس التنفيذي لأجيليتي للخدمات اللوجيستية العالمية المتكاملة في الشرق الأوسط وافريقيا، إلياس منعم " سهولة الدخول إلى الأسواق، والسياسات الحكومية المواتية والموقع الاستراتيجي والتواصل الإقليمي ساعدت البحرين على تنمية قطاعها اللوجيستي بشكل كبير. كما تتجه دول مجلس التعاون بقوة إلى تعزيز النمو الاقتصادي غير القائم على قطاع الطاقة، مع توفير مزيد من فرص العمل، واجتذاب الاستثمارات الجديدة وتطوير المنظومات الاقتصادية القائمة على المعرفة. يتيح الخليج اليوم إمكانيات أسهل من أي وقت مضى لإطلاق أو شراء الشركات، والترويج والتسويق للأفكار الجيدة، والعثور على المواهب الشابة وتوظيفها، والتواصل مع الاقتصاد العالمي".

وتبقى الاقتصادات الكبيرة وسريعة النمو لكل من الصين والهند دون منازع في صدارة المؤشر الذي دخل عامه التاسع والذي يقدم نظرة موسعة للقدرة التنافسية الاقتصادية ويتضمن استبياناً شارك فيه أكثر من 500 من المسؤولين التنفيذيين في مجال الخدمات اللوجيستية من انحاء مختلفة من العالم وتحليل قائم على بيانات 50 من الأسواق الناشئة لتصنيفها بناءً على أحجامها، وظروف مزاولة الأعمال فيها، وبنيتها التحتية وشبكات النقل فيها. ومن اللافت في مؤشر هذا العام التقدم الكبير الذي حققته مصر بعد ارتقائها ست مراتب لتحل في المركز (14)، ما يعتبر أكبر قفزة إيجابية يحققها أي سوق ناشئ في المؤشر.

متأثرا بأسعار سلة المستهلك

1.6 % انخفاض التضخم بالبحرين في ديسمبر

المنامة – المعلومات والحكومة الالكترونية: انخفض الرقم القياسي لأسعار المستهلك (التضخم) في شهر ديسمبر من العام 2017 مقارنة مع نوفمبر من نفس العام بنسبة 1.6 %، بينما ارتفع الرقم القياسي لأسعار المستهلك في ديسمبر من عام 2017 مقارنة مع الشهر نفسه من العام 2016 بنسبة 1.3 %.

وبلغ متوسط الارتفاع في الرقم القياسي لأسعار المستهلك خلال الفترة من يناير ولغاية ديسمبر من العام 2017 ما نسبته 1.4% مقارنة بالفترة نفسها من العام 2016. كما ارتفع الرقم القياسي لأسعار المستهلك في الربع الرابع من العام 2017 مقارنة بالفترة نفسها من العام 2016 بنسبة 2.3 %.

وجاءت هذه التطورات محصلة للتغييرات (الارتفاعات والانخفاضات) التي طرأت على أسعار سلة المستهلك في الفترة المذكورة.

أما أهم المجموعات التي ساهمت في الارتفاع فهي "الطعام والمشروبات غير الكحولية"، حيث ارتفعت أسعارها بنسبة 4.6 % في ديسمبر من العام 2017 مقارنة مع الشهر نفسه من العام السابق.

يذكر أن الرقم القياسي لأسعار المستهلك ومعدل التضخم الصادر من هيئة المعلومات والحكومة الإلكترونية يتبع منهجية دقيقة، كما يعتمد على سلة من السلع والخدمات مقدرة بطريقة أكثر شمولا وتتيح إمكان احتساب المؤشرات بالدقة اللازمة، وهو بهذه المواصفات الفنية والمنهجية الدقيقة يشكل المصدر الوحيد المعتمد لمراقبة تطورات الأسعار ومعدلات التضخم في البحرين.

ملخص لتطورات الرقم القياسي لأسعار المستهلك

السنة	الرقم القياسي لأسعار المستهلك (نقطة)				
	نوفمبر	ديسمبر	الربع الثالث	الربع الرابع	يناير- ديسمبر
2016	126.8	126.6	127.8	127.0	127.3
2017	130.5	128.4	130.0	129.9	129.1
نسبة التغيير(٪)	2.9	1.3	1.7	2.3	1.4

المجموعات الرئيسية	نوفمبر2017 (نقطة)	ديسمبر2017 (نقطة)	نسبة التغيير٪2	ديسمبر2016 (نقطة)	نسبة التغير 1٪
الطعام والمشروبات غير الكحولية	155.7	154.5	-0.8	147.7	4.6
المشروبات الكحولية والتبغ	212.0	212.4	0.2	206.1	3.1
الملابس والأحذية	112.5	113.2	0.6	110.2	2.7
المسكن والمياه والكهرباء والغاز وأنواع الوقود الأخرى	119.0	114.3	-3.9	113.2	1.0
التجهيزات والمعدات المنزلية وأعمال الصيانة الاعتيادية للبيوت	141.2	141.0	-0.1	134.3	5.0
الخدمات والرعاية الصحية	116.7	116.7	0.0	117.3	-0.5
النقل	124.9	118.0	-5.5	125.9	-6.3
الاتصالات	86.8	86.8	0.0	87.0	-0.2
الثقافة والترفيه	146.9	147.1	0.1	142.7	3.1
التعليم	139.0	139.0	0.0	136.8	1.6
المطاعم	123.4	123.2	-0.2	121.8	1.1
السلع والخدمات الأخرى	145.3	145.2	-0.1	143.8	1.0
الرقم القياسي العام	130.5	128.4	-1.6	126.6	1.3

• جدول مقارنة للرقم القياسي لأسعار المستهلك (سنة أساس 2006=100)

12 فبراير موعد عمومية المجموعة

"إنوفست" تمدد فترة الترشح لشغل مقاعد مجلس الإدارة

البلاد أمل الحامد

مددت مجموعة إنوفست باب الترشيح لعضوية مجلس الإدارة إلى يوم 31 يناير الجاري، لشغل 7 مقاعد لدورة مدتها 3 سنوات تبدأ من تاريخ انعقاد الجمعية العمومية يوم 12 فبراير المقبل، وفقا للمادة (24) من النظام الأساسي.

ويناقش اجتماع الجمعية العامة العادية للشركة قبول إستقالة أعضاء مجلس الإدارة المنحل في تاريخ 14 ديسمبر 2017، وإبراء ذمة أعضاء مجلس الإدارة عن كل ما يتعلق بتصرفاتهم خلال الفترة 14 سبتمبر وحتى 14 ديسمبر 2017.

كما يناقش الاجتماع الموافقة على زيادة عدد أعضاء مجلس الإدارة من 5 أعضاء إلى 7 أعضاء، وانتخاب أعضاء مجلس إدارة جديد للسنوات الثلاث المقبلة، وذلك خاضع لموافقة مصرف البحرين المركزي.

وكانت الشركة قد فتحت باب الترشيح لعضوية مجلس الإدارة الجديد للسنوات الثلاث المقبلة، يوم الخميس 11 يناير الجاري، داعية المساهمين الراغبين إلى ترشيح أنفسهم لعضوية المجلس ملئ طلب الترشيح مع الحرص على تزويد الشركة بجميع المعلومات المطلوبة والواردة في الطلب، مع أهمية إرسال الاستمارات الأصلية الموقعة مع الوثائق المطلوبة قبل يوم الأحد 21 الشهر الجاري ليتسنى تقديمها للجهات الرقابية المختصة للحصول على الموافقات الرسمية قبل يوم الاجتماع.

واشترطت الشركة لقبول الطلب ملء النموذج التعريفي، السيرة الذاتية موضحاً بها الوظيفة الحالية والوظائف السابقة والخبرات العملية، صورة عن بطاقة أو جواز السفر مقدم الطلب، صورة عن الشهادات الدراسية، وتقرير الائتمان.

وأوضحت المجموعة في البيانات التي نشرت على موقع بورصة البحرين أمس أن تاريخ عقد اجتماع الجمعية العمومية الذي سيتم فيه انتخاب أعضاء مجلس الإدارة والمقرر عقده في 12 فبراير المقبل قابل للتعديل في حال عدم اكتمال النصاب لقائمة المرشحين الحاصلين على موافقة مصرف البحرين المركزي.

وفي حال عدم اكتمال النصاب القانوني لعقد الاجتماع المقرر في 12 فبراير، فسيعقد اجتماع ثان لجدول الأعمال نفسه في يوم الاثنين 26 فبراير المقبل.

يشار إلى أن بعض أعضاء مجلس الإدارة قد قدموا استقالتهم لأسباب وصفتها الشركة بالخاصة، وهم عبدالله الحميدي، شلاش الحجرف، أيمن شيت، وفهد العبدالجليل، اعتبارًا من 14 ديسمبر الماضي.

يذكر أن أعضاء مجلس الإدارة حتى 14 ديسمبر 2017، هم: عبدالله الحميدي، وبشار التويجري، وشلاش الحجرف، وأيمن شيت، وفهد العبد الجليل.

وكانت إنوفست قد تأسست في العام 2002 كمؤسسة إستثمارية تعمل وفق أحكام الشريعة الإسلامية، وتخضع أعمالها لرقابة مصرف البحرين المركزي، وهي شركة مساهمة عامة مدرجة في بورصتي البحرين والكويت.

وتقدر قيمة المجموعة السوقية في بورصة البحرين بنحو 31.32 مليون دينار، ما نسبته 0.41 % من إجمالي القيمة السوقية للبورصة والتي بلغت نحو 7.72 مليار دينار أمس.

يذكر أن النتائج المالية للمجموعة للأشهر التسعة الأولى من عام 2017 أظهرت نموًا لصافي أرباحها المجمعة بنسبة زيادة قدرها 109 % لتصل إلى 19.1 مليون دولار مقارنة مع 9.2 مليون دولار في الأشهر التسعة الأولى من العام 2016.

وبلغ صافي الأرباح الموحدة للثلاثة أشهر المنتهية في 30 سبتمبر 2017 مبلغ وقدره 1.9 مليون دولار مقارنة مع 3.8 مليون دولار للفترة نفسها العام الماضي.

"زين" تستخدم نظام "نوتانيكس إنتربرايز كلاود"

المنامة – زين: أعلنت شركة زين البحرين، عن نجاحها في نشر حلول برمجيات جديدة قائمة على خدمات الحوسبة السحابية، والتي لعبت دورًا مهمًا في زيادة الكفاءة التشغيلية. وإلى جانب برنامج تحليل الأجهزة الافتراضية "نوتانيكس إيه إتش في"، يتيح نظام التشغيل السحابي "نوتانيكس إنتربرايز كلاود" للشركة إمكانية تحليل البيانات بمنتهى السرعة، مما يؤدي إلى تحسين عملية اتخاذ القرارات وإتاحة الموارد لتتمكن الشركة من التركيز أكثر على نقاط قوتها الرئيسة في ابتكار منتجات وخدمات جديدة لعملائها.

• صلاح جلال

ويمزج نظام التشغيل السحابي "نوتانيكس إنتربرايز كلاود" بين عمليات الحوسبة والتخزين والبيئة الافتراضية، فضلا عن توفير خصائص التحليل، وهو ما يسمح برفع مستوى إنتاجية أعمال الشركة على نحو متكامل. ويوفر النظام كافة مزايا الكفاءة دون أي قيود على قابلية التوسع، وهو ما يأتي على رأس أولويات الشركة التي تحرص دائمًا على الارتقاء بمستوى نموذج نمو أعمالها مستقبلا. وتتيح "نوتانيكس" للشركة إمكانية استخدام ميزة "الدفع بحسب حجم نمو الشركة" لتلبية متطلبات النمو المذكورة. ومن خلال اختيار برنامج تحليل الأجهزة الافتراضية "نوتانيكس إيه إتش في"، أصبحت "زين البحرين" قادرة على خفض تكلفة تراخيص البيئة الافتراضية، وذلك لأنها تأتي مجانًا مع تطبيق البرمجيات.

وقال مدير التقنية بالإنابة في الشركة صلاح جلال "بعد إجراء تقييم دقيق لأهدافنا وخطط أعمالنا، قررنا استخدام نظام التشغيل السحابي "نوتانيكس إنتربرايز كلاود" نظرًا لانفراده بمزايا المرونة وقابلية التوسع التي نحتاجها لدعم استراتيجيتنا الطموحة للنمو. إذ تتيح لنا حلول "نوتانيكس" إمكانية تشغيل بنية تحتية أصغر حجمًا لتقنية المعلومات مع الاستمتاع بعمليات أكثر سلاسة وكفاءة، وبتكلفة منخفضة. وعلى سبيل المثال، تم تحقيق خفض كبير في تكلفة الملكية الإجمالية بنسبة 55 % بالمقارنة مع حلول التخزين التقليدية".

وأضاف جلال "تتطلب هذه المنصة القوية ذات الأداء الفائق وقابلية التوسيع حدًا أدنى من الإدارة والصيانة، وهو ما يؤدي إلى خفض ساعات العمل اللازمة لإدارة مركز البيانات، ومن ثم تحقيق وفر كبير في تكلفة صيانة الخوادم الفردية. وبعد نجاح عملية نشر هذه البرمجيات في البحرين، من المتوقع أن تعمل مجموعة "زين" على تطبيق الحل في مختلف مواقع عملها السبعة في منطقة الشرق الأوسط".

سيقام خلال الفترة من 6 إلى 8 فبراير المقبل

"مرسى البحرين" راعيا استراتيجيا لـ"الخليج للصناعة 2018"

المنامة: أعلن مشروع مرسى البحرين للاستثمار رعايته الاستراتيجية لمعرض الخليج للصناعة الذي سيقام الشهر المقبل، ويعتبر مرسى البحرين للاستثمار المشيد على مساحة قدرها 1.7 مليون متر مربع أحد المشاريع الثلاثة الرئيسة والحيوية المكونة لمدينة سلمان الصناعية وهي المدينة الصناعية النموذجية بمنطقة الحد. ومعرض الخليج للصناعة 2018 الذي سيقام خلال الفترة من 6 إلى 8 فبراير 2018 في مركز البحرين الدولي للمعارض والمؤتمرات، برعاية رئيس الوزراء صاحب السمو الملكي الأمير خليفة بن سلمان آل خليفة، وهو حدث صناعي سنوي رائد، يرمي إلى تعزيز التصنيع في دول مجلس التعاون الخليجي.

ويعد مرسى البحرين للاستثمار أحد المشاريع النوعية التي طورتها شركة تعمير وهي الذراع العقاري لمجموعة إنوفست، حيث تم تطوير المنطقة بهدف تعزيز النمو الصناعي في المملكة من خلال توفير بيئة مثالية قادرة على جذب الاستثمارات المحلية والأجنبية المباشرة التي تبحث عن مرافق وتسهيلات لوجستية لتعزيز استراتيجياتها في تطوير الأعمال للشركات العالمية الصناعية والتجارية.

وقال الرئيس التنفيذي لمجموعة إنوفست والعضو المنتدب لشركة مرسى البحرين للاستثمار، مراد الرمضان "إن رعايتنا الاستراتيجية لمعرض الخليج للصناعة يسلط الضوء على أسلوبنا في العمل والحرص على التعاون مع الجهات الحكومة الموقرة وتأكيد مساهمة القطاع الخاص في دعم وتطوير الصناعات الخفيفة والمتوسطة في المملكة من خلال توفير مرافق بمواصفات عالمية. وينصب تركيزنا على تبني التزام أكبر نحو دعم الشركات الناشئة إلى جانب المؤسسات الصغيرة والمتوسطة، وتقديم تسهيلات أكبر وأفضل لمتطلبات الشركات الصناعية".

من جانبه، قال مدير الشؤون الفنية بالمشروع، عبدالله العباسي "باعتبارنا منطقة صناعية عالمية، يسرنا في مرسى البحرين للاستثمار أن نكون جزءاً من هذا الحدث الذي يهدف إلى الترويج إلى القطاع الصناعي في البحرين ومنطقة الخليج العربي. ومن هذا المنطلق يوفر مرسى البحرين للاستثمار أراض متكاملة الخدمات للاستخدام الصناعي واللوجستي والتجاري والعمالي لدعم أنشطة التصنيع والأعمال الصناعية في المملكة. وتتمتع هذه المساحات بأحدث المواصفات للبنى التحتية بالإضافة إلى الربط مع طرق النقل الوطنية الرئيسة. ونهدف من خلال مشاركتنا في معرض الخليج للصناعة إلى تسليط الضوء على مبادرتنا الأخيرة لتعزيز هويتنا التجارية، وكذلك توطيد العلاقات التجارية مع حكومة مملكة البحرين".

• معرض الخليج للصناعة حدث سنوي رائد

من جهته، قال المدير التنفيذي لشركة الهلال للمؤتمرات والمعارض، الجهة المنظمة للحدث، جبران عبدالرحمن "يعتبر مرسى البحرين للاستثمار من أبرز محركات التطوير الصناعي ضمن اقتصاد المملكة. ولا شك أن هذه الرعاية الاستراتيجية المقدمة من مرسى البحرين للاستثمار تعد علامة فارقة وإنجازاً مهماً ضمن مساعينا لتطوير معرض الخليج للصناعة باعتباره منصة عالية الفعالية في الترويج للقطاع الصناعي في البحرين ودول مجلس التعاون الخليجي".

وبذلك ينضم مرسى البحرين للاستثمار إلى قائمة الرعاة الاستراتيجيين للمعرض وهم: شركة نفط البحرين "بابكو" بالتعاون مع الهيئة الوطنية للنفط والغاز "نوغا"، بالإضافة إلى شركة ألمنيوم البحرين "البا".

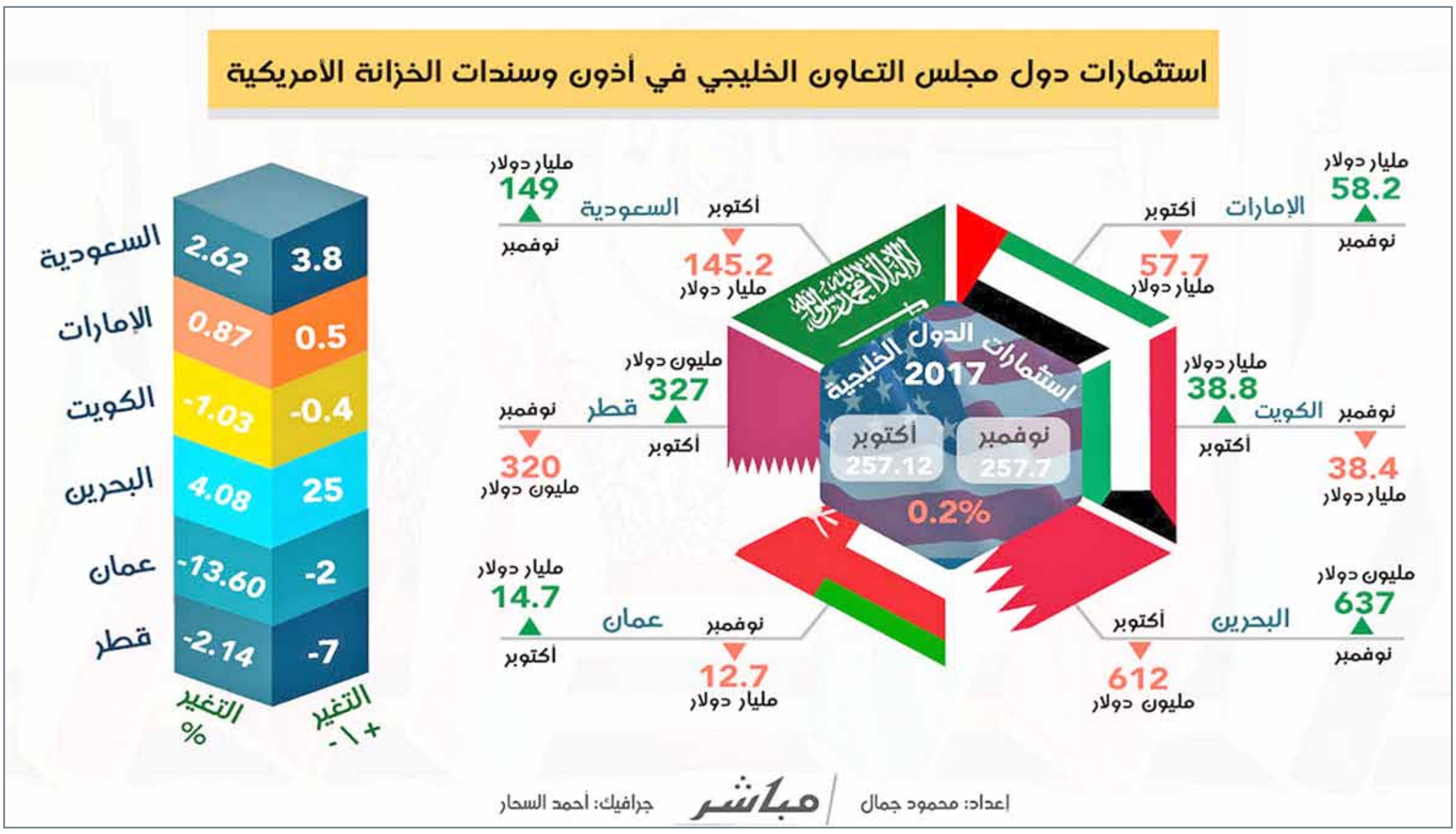

@albiladnews Sales@albiladpress.com 17 580 939 17 111 505

For Advertising
لإعلاناتكم
Tel: 17 111504 Mob: 38344464
Email: mosa.halabi@albiladpress.com
البلاد

ورشة الأصدقاء للمظلات
اسم يعني التميز
سعر منافس
نقوم بعمل كافة أنواع مظلات تسقيف الكراجات
39244464 - 39897674 - 39536224
33542714 - 34215644

سمارت العقارية

- للبيع أرض بالسيف بموقع مميز تصنيفها B3 مساحتها 450 متر مربع
- مطلوب ارض في الهمله خلف بتلكو .
- للبيع أرض تجارية ومعارض علي شارع مجلس التعاون مقابل مصنع ناس للثلج المساحه 6398 متر مربع .
- للبيع أرض سكنية استثمارية التصنيف RB في الصالحيه خلف الحواج المساحه219 متر مربع شارعين زاويه السعر 100 الف دينار.

ادارة الاملاك العقارية تحت اشراف فريق من المتخصصين في الادارة والصيانة وتحصيل الايجارات.

- مطلوب عقارات من المالك مباشرة

هاتف: 17311151 فاكس: 17311191
موبايل: 39722292
smartbh.re@gmail.com

وزارة الصناعة والتجارة والسياحة
اعلان بحل وتصفية شركة
شركة الاين-تيك لنظم تكنولوجيا المعلومات ذ.م.م
سجل تجاري رقم 1-104537

بناء على قرار الشركاء في شركة الاين-تيك لنظم تكنولوجيا المعلومات ذ.م.م والمسجلة بموجب القيد رقم 1-104537، بتصفية الشركة اختياريا وتعيين السادة / -- اوائل البحرين للاستشارات مصفياً للشركة

بهذا يعلن المصفي ان سلطة المديرين قد انتهت وفقا لنص المادة 325 من قانون الشركات التجارية البحريني الصادر بالمرسوم بقانون رقم 21 لعام 2001 وعملا بنص المادة 335 من قانون الشركات يدعو المصفي جميع دائني الشركة الى تقديم مطالباتهم اليه مدعومة بالمستندات اللازمة خلال 15 يوم من تاريخ نشر الاعلان وذلك على العنوان التالي :

المصفي : اوائل البحرين للاستشارات
الهاتف :39459814 (973+)
البريد الالكتروني: abbas@awael.bh

التاريخ: 21/01/2018
سجل رقم: 101747
وزارة الصناعة والتجارة والسياحة
اعلان بحل وتصفية شركة

بناء على قرار مالكي شركة آر جي للعطورات ذ.م.م (شركة ذات مسؤولية محدودة) سجل تجاري رقم 101747، فقد تقرر تصفية الشركة اختياريا وتعيين السيد / اوائل البحرين للاستشارات مصفياً للشركة

بهذا يعلن المصفي ان سلطة المديرين قد انتهت وفقا لنص المادة 325 من قانون الشركات التجارية البحريني الصادر بالمرسوم بقانون رقم 21 لعام 2001 وعملا بنص المادة 335 من قانون الشركات يدعو المصفي جميع دائني الشركة الى تقديم مطالباتهم اليه مدعومة بالمستندات اللازمة خلال 15 يوم من تاريخ نشر الاعلان وذلك على العنوان التالي :

المصفي : الهاتف :39459814 (973+)
البريد الالكتروني: abbas@awael.bh
المنامة - مملكة البحرين

وزارة الصناعة والتجارة والسياحة
إدارة التسجيل
إعلان رقم (68573) لسنة 2018
بشان إشهار انتهاء أعمال تصفية
شركة مشاعل الخليج للاتصالات ش.ش.و

تعلن إدارة التسجيل بوزارة الصناعة والتجارة والسياحة بأنه قد تقدم إليها السيد / حسين أحمد عباس عيسى باعتباره المصفي القانوني لشركة مشاعل الخليج للاتصالات ش.ش.و، المسجلة كشركة الشخص الواحد بموجب القيد رقم 68573 طالبا إشهار انتهاء أعمال تصفية الشركة تصفية اختياريه وشطبها من السجل التجاري، وذلك وفقا لأحكام قانون الشركات التجارية الصادر بالمرسوم بقانون رقم 21 لسنة 2011

Advertising
لإعلاناتكم
Tel: 17 111504 Mob: 38344464
Email: mosa.halabi@albiladpress.com
البلاد

وزارة الصناعة والتجارة والسياحة - ادارة التسجيل
اعلان رقم (CR2018-7108)
معاملة مشتركة

تقدمت إلينا السيد المعلن أدناه بطلب معاملة مشتركة، فعلى كل من لديه اعتراض التقدم إلى الإدارة خلال خمسة عشر يوماً من تاريخ الإعلان بكتاب مرفقاً به ما يعزز اعتراضه.

اسم التاجر: جليل خليل حاجي حسين
الاسم التجاري الحالي: الطاقة المتجددة لإدارة الأملاك
الاسم التجاري الجديد: الطاقة المتجددة لحلول الكهرباء

قيد رقم
2-72647

التاريخ: 21/01/2018
وزارة الصناعة والتجارة والسياحة - ادارة التسجيل
اعلان رقم (CR2018-9295)
معاملة مشتركة

تقدمت إلينا السيد المعلن أدناه بطلب معاملة مشتركة، فعلى كل من لديه اعتراض التقدم إلى الإدارة خلال خمسة عشر يوماً من تاريخ الإعلان بكتاب مرفقاً به ما يعزز اعتراضه.

اسم التاجر: حسين سعيد عاشور علي يوسف
الاسم التجاري الحالي: حسين سعيد عاشوف للتغليف
الاسم التجاري الجديد: اوروس للتغليف

قيد رقم
88145-2

وزارة الصناعة والتجارة والسياحة
ادارة التسجيل
اعلان رقم (CR2018-10690)
معاملة مشتركة

تقدمت إلينا السيد المعلن أدناه بطلب معاملة مشتركة، فعلى كل من لديه اعتراض التقدم إلى الإدارة خلال خمسة عشر يوماً من تاريخ الإعلان بكتاب مرفقاً به ما يعزز اعتراضه.

اسم التاجر: فاطمة خميس زمان خميس
الاسم التجاري الحالي: برادات شفلوت
الاسم التجاري الجديد: مطعم شفلوت

قيد رقم
1-36370

التاريخ: 21/01/2018 القيد: 97190
وزارة الصناعة والتجارة والسياحة - ادارة التسجيل
اعلان رقم (----) لسنة 2018
بشأن تحويل مؤسسة فردية
إلى شركة الشخص الواحد

تعلن إدارة التسجيل بوزارة الصناعة والتجارة والسياحة بأنه قد تقدم إليها السادة / شركة أنفال لأصحابها أحمد خليل القاهري ومشاركوه (شركة تضامن) بالإنابة عن السيد / جعفر علي سلطان علي المالك لـ كي آي بي العقارية ش.ش.و (مؤسسة فردية) والمسجلة بموجب القيد رقم 97190، يطلب تحويل المؤسسة المذكورة إلى شركة الشخص الواحد، برأسمال وقدره 50,000 خمسون دينار بحريني لتصبح مملوكة من شركة كاي آي بي كابيتال مانجمنت المحدودة.

إعـــلان

يعلن السيد / يوسف محمد علي قحطان صاحب مكتب (يارا للأيدي العاملة) المقيد في السجل التجاري برقم (1-94751) ورقم الهاتف (33829002)، عن إلغاء الترخيص الصادر بشأنه لمزاولة نشاط مكتب التوظيف وتوقفه عن مزاولة النشاط بإرادته، فعلى كل من لديه اي مطالبات مالية او طلبات قيد الإجراء أو أي أمور ذات الصلة التقدم بمطالباته خلال تسعين يوم من تاريخ هذا الإعلان.

ملاحظة: يخلي المكتب مسؤوليته عن أي مطالبات بعد إنتهاء المدة المحددة أعلاه و إلغاء الترخيص.

وزارة الصناعة والتجارة والسياحة
إدارة التسجيل
إعلان رقم (191866) لسنة 2018
بشان إشهار انتهاء أعمال تصفية
شركة سيناء للمقاولات ذ.م.م

تعلن إدارة التسجيل بوزارة الصناعة والتجارة والسياحة بأنه قد تقدم إليها السيدة / خلود حسن يوسف حسن مال الله باعتبارها المصفية القانونية لشركة سيناء للمقاولات ذ.م.م، المسجلة كشركة ذات مسئولية محدودة بموجب القيد رقم 82353 طالبا إشهار انتهاء أعمال تصفية الشركة تصفية اختياريه وشطبها من السجل التجاري، وذلك وفقا لأحكام قانون الشركات التجارية الصادر بالمرسوم بقانون رقم 21 لسنة 2011

التاريخ: 21/01/2018 القيد: 1-57817
وزارة الصناعة والتجارة والسياحة - ادارة التسجيل
اعلان رقم (11033) لسنة 2018
بشأن تغيير الاسم التجاري لشركة مستشفى السيف للأسنان ذ.م.م

تعلن إدارة التسجيل بوزارة الصناعة والتجارة والسياحة بأنه قد تقدم إليها السادة اصحاب شركة مستشفى السيف للأسنان ذ.م.م المسجلة بموجب القيد رقم 1-57817، طالبين تغيير الاسم التجاري

من: مستشفى السيف للأسنان ذ.م.م
إلى: السيف لطب الأسنان ذ.م.م

فعلى كل من لديه اعتراض التقدم باعتراضه إلى الإدارة المذكورة خلال خمسة عشر يوما من تاريخ نشر الإعلان

التاريخ: 22/1/2018 - القيد: 35723
وزارة الصناعة والتجارة والسياحة - إدارة التسجيل
إعلان رقم (189196) لسنة 2018
بشان تحويل فرع من مؤسسة فردية إلى شركة ذات مسؤولية محدودة

تعلن إدارة التسجيل بوزارة الصناعة والتجارة والسياحة بأنه قد تقدم إليها السادة مكتب المحامي حسين سعيد محمد المخرق نيابة عن السيدة فضيلة السيد شبر حسين ناصر، المالكة لمؤسسة جاشينا التجارية (مؤسسة فردية) والمسجلة بموجب القيد رقم 35723 ، طالبين تحويل الفرع 1 من المؤسسة الفردية إلى شركة ذات مسؤولية محدودة والمسمى مؤسسة جاشينا التجارية وبرأسمال وقدره 20000 عشرين ألف دينار بحريني.

لتصبح الشركة مملوكة من السادة التالية اسمائهم:

1- علوي السيد شبر حسين ناصر السماك
2- فضيلة السيد شبر حسين ناصر
3- NASSER THARAMMAL

ندعوكم لزيارتنا
في مهرجان البحرين للسيارات
BAHRAIN AUTO FAIR 2018
مرفأ البحرين المالي 17 - 21 JANUARY 2018
مجانا 1-تأمين شامل 2-تسجيل 3-عازل حراري 4-مانع للصدأ
جوائز قيمة بانتظاركم
وستلحظ الفرق
عليك قروض وما يطلع لك
حياك الحل عندنا
قارن قسطك
موافقة فورية ✓ المتقاعدين ✓ اصحاب السجلات ✓ الطلبة ✓ لكل الجنسيات ✓ ربات البيوت
ضمان الوكيل المعتمد
أمفا موتورز
amfa MOTORS
17552233
66999305
33131130
66999308
السيف قرب مركز المعارض
مقابل مجمع الدانة
amfa_motors
Yaris Toyota
Sonata Hyundai
Civic Honda
Elantra Hyundai
Sunny Nissan
Corolla Toyota

MAJESTIC CARS
الفخامة للسيارات
FREE!
عازل حراري
حماية ضد الصدأ
تأمين شامل
تسجيل مرور
هدية مجانية
مقدم أو بدون مقدم
تأمين شامل
موافقة سريعة
أقل نسبة أرباح
لكل الجنسيات
معاملات اسلامية
أقساط مريحة
للمتقاعدين وأصحاب السجلات التجارية ولموظفي الحكومة والقطاع الخاص ذوي الرواتب التي تبدأ من ٢٥٠ دينار
FREE!
شامل تأمين
تسجيل
عازل حراري
مانع للصدأ
هدية
زورونا
بفرعنا الجديد سترة
13303003
66991222
الحد الصناعية / هاتف 13303000 نقال 66991115 عراد 66991118 17466663

Trust Traders Group S.P.C.
منتجات ترست تريدرز.. نصرٌ بإصرار
Trust Traders Products.. we insist
Trust Traders trust_traders trust_traders
info@trusttraders.com
www.trusttraders.com
Office: 17704144 - Fax: 17704188 - Mob: 36900555
الفسيلة بلازا - النويدرات
أوقات الدوام: من 8:30 صباحاً إلى 1:00 ظهراً
ومن 4:00 مساءً إلى 8:30 مساءً

مظفر نحن هنا

مدققون، مستشارون، مصفون، خبراء ضرائب

مجمع إيرا التجاري ERA Business Center ،
الطابق التاسع، مكتب رقم 902
ص.ب. 11778، المنطقة الدبلوماسية، مملكة البحرين
هاتف: 17770610 - 17223034 - 17330880
فاكس: 17223037

للبيع فلل راقية

تتكون من
- 3 غرف إلى 10 غرف نوم
- تشطيب راقي جداً
- برك سباحة
- غرف خدم
- ومطابخ خارجية وداخلية
- مصعد لفلل
- مواقف سيارات

فرصة استثمارية عقارية

أرض صناعية كبيرة للبيع

للإستفسار يرجى الاتصال 34369999

كما يوجد فلل للإيجار مع شاطئ خاص بها

عقارات غرناطة
GRNATA REAL ESTATE

للبيع فلل راقية وفخمة
قسم المنطقة الشمالية

عباس: 36600656 - علي : 36700722
Tel: 17564411 - F: 17564441
E-mail: abbas@grnata.com - ali.daif@grnata.com

للبيع فيلا الشاخورة دورين ، 4غرف 5 حمامات صالتين مطبخ ، موقف حديقة نصف فرش V002812 BD/160.000

للبيع فيلا سار دورين ، 6غرف 5حمامات 3صالات مطبخين ، موقفي مطبخ خارجي حديقة بركة سباحة V001732 BD/340.000

للبيع فيلا سار دورين ، 5غرف 7حمامات،3صالات مطبخين غرفة طعام حديقة بركة سباحة V000344 BD/250.000

للبيع فيلا باربار دورين ، 5غرف 7حمامات،3صالات مطبخين ، موقفين غرفة طعام مطبخ خارجي حديقة كبيرة بركة سباحة V001714 BD/530.000

للبيع فيلا سار دورين ، 5غرف 7حمامات،3صالات مطبخين ، موقفين غرفة طعام مطبخ خارجي حديقة نصف فرش بركة سباحة V001754 BD/290.000

للبيع فيلا سار دورين ، 7غرف 7حمامات 7صالات 4 مطابخ مطبخ خارجي حديقة كبيرة بركة سباحة V000166 BD/600.000

للبيع فيلا سرايا 2 دورين ، 5غرف 6حمامات صالتين مطبخين حديقة كبيرة بركة سباحة V001685 BD/370.000

للبيع فيلا جبلة حبشي دورين ، 5غرف 6حمامات 3صالات مطبخين،موقفين غرفة طعام مطبخ خارجي بركة سباحة V002793 BD/250.000

للبيع فيلا الشاخورة دورين ، 5غرف 6 حمامات، صالتين مطبخين ، موقفين مطبخ خارجي حديقة V001533 BD/190.000

للبيع فيلا الشاخورة دورين ، 4غرف 6 حمامات ، صالة مطبخ ، غرفة طعام V000182 BD/165.000

للبيع فيلا سرايا2 دورين ، 5غرف 7حمامات ، 3صالات مطبخين ، موقفين غرفة طعام مطبخ خارجي نصف فرش حديقة نظام حماية بركة سباحة V002811 BD/250.000

للبيع فيلا مقابة دورين ، 4غرف 6حمامات 3صالات مطبخين ، موقفين مطبخ خارجي نصف فرش بركة سباحة V000525 BD/225.000

للبيع فيلا سار دورين ، 4غرف 5حمامات 3صالات مطبخ ، موقفين حديقة نصف فرش V002801 BD/200.000

للبيع فيلا سار دورين ، 5غرف 6حمامات 3صالات ، مطبخين موقفين غرفة طعام مطبخ خارجي نصف فرش حديقة V001629 BD/160.000

للبيع فيلا سار دورين ، 5غرف 6حمامات ، 3صالات مطبخين ، موقفين مطبخ خارجي حديقة نصف فرش بركة سباحة V001637 BD/280.000

للبيع فيلا سار دورين ، 5غرف 6حمامات 3صالات مطبخين ، موقفين غرفة طعام مطبخ خارجي حديقة ، نصف فرش V002772 BD/185.000

للبيع فيلا حلة عبد الصالح دورين ، 5غرف 4حمامات صالتين ، مطبخين موقفين حديقة نصف فرش نظام حماية V000516 BD/210.000

للبيع فيلا جبلة حبشي دورين ، 4غرف 4حمامات 3صالات مطبخين ، موقفين حديقة V002790 BD/170.000

للبيع فيلا سار دورين ، 5غرف 7 حمامات،صالتين مطبخين،غرفة طعام موقفين غرفة سائق نصف فرش بركة سباحة V000416 BD/900.000

للبيع فيلا سار دورين ، 5غرف 6حمامات ، صالتين مطبخين ، موقفين مطبخ خارجي نصف فرش V000500 BD/240.000

للبيع فيلا المرخ دورين ، 4غرف 5حمامات صالة ، موقفين مطبخين مطبخ خارجي V001734 BD/170.000

أوقات الدوام الجديد لمكاتبنا فرعي ضاحية السيف و جدحفص
من الساعة :8 صباحاً إلى 4 مساءً

grnata@grnata.com www.grnata.com @grnata telegram.me/grnata grnata.group grnatagroup

عقارات الفرصة
الفرصة AlForsa Real Estat للعقارات

1.للبيع اراضي تجارية تصنيف sp في سترة قرب من حديقة مهزة الكبرى شارع 23.50 دينار، شارعين 24.500دينار. بمساحة ٤١٥.٧ متر مربع، ٥٠٥.١ متر مربع، ٥٢٢.٣ متر مربع، ٥٥٦.٩ متر مربع
2.للبيع بيت قديم على شارعين وزاوية في المعامير مأجر على سكن عمال مدخول شهري 700 دينار المساحة 162 متر مربع المطلوب 80 ألف دينار .
3.للبيع ارض في سترة الصناعية على شارعين المساحة 930.2متر مربع سعر القدم 33 دينار .
4.للبيع ارضين في عذاري تجاري المساحة 1047.1متر مربع لكل منهما سعر القدم 53 دينار .
5.للبيع ارضين في توبلي مساحة كل منها 698 متر مربع سعر القدم للارض الواحده 53 دينار .
6.للبيع بناية جديدة في الجفير السعر 1.5 مليون دينار بحريني تتكون من 20 شقه مواقف 6 طوابق وكل شقة 2 غرف و 2 حمام وصالة مفروشة بالكامل 8. للبيع فيلا في مدينة عيسى قرب من نادي مدينة عيسى يتكون من 8 غرف و 5 حمامات و صالتين و مطبخ خارجي عمره حوالي 22 سنة سعر 185 الف المساحة 3000 قدم تقريبا

مخزن في سترة مركوبان
المساحة 2116.9 م
سعر البيع 650 ألف دينار بحريني

• مطلوب اراضي من المالك مباشرة
• متخصصون في بيع وشراء وتأجير وتثمين العقارات

للبيع بناية في الماحوز
سعر البيع 800 ألف دينار بحريني

للبيع فيلا جديدة في سار
المساحة 380
الأرضي 3 غرف 4 حمامات 2 مطبخ غرفة خدامة
طابق الاول 3 غرف 4 حمامات
طابق الثاني 3 غرف 4 حمامات
يوجد مصعد في الفيلا
السعر 280 الف

للحجز والاستفسار
alforsamm@hotmail.com
33737677
مجمع سترة لي مارش الطابق الارضي بجانب الاهلية للتأمين

البلاد العالم
السنة العاشرة - العدد 3388
الثلاثاء
23 يناير 2018
6 جمادى الأولى 1439
international@albiladpress.com

أميركا تطالب 6 شركات طيران عربية بتعزيز فحص الشحنات

واشنطن - رويترز

أعلنت إدارة أمن النقل الأميركية، الاثنين، أنها تطالب 6 شركات طيران في الشرق الأوسط بالمشاركة في برنامج لتعزيز فحص الشحنات، وذلك في إطار الجهود الرامية إلى زيادة تأمين الطيران العالمي. ويشمل التعديل العاجل شركة مصر_للطيران العاملة من مطار القاهرة الدولي، والخطوط الملكية الأردنية العاملة من مطار الملكة علياء الدولي، والخطوط السعودية التي تعمل انطلاقاً من مطار الملك عبد العزيز الدولي ومطار الملك خالد الدولي، والخطوط الجوية القطرية العاملة من مطار الدوحة الدولي، وشركة الاتحاد للطيران العاملة من مطاري دبي وأبوظبي الدوليين. وتشترط الحكومة الأميركية فحص جميع الشحنات الصادرة من تلك المطارات وتأمينها بموجب بروتوكولات الفحص المسبق للشحن الجوي. وقالت إدارة أمن النقل الأميركية إن معظم المتطلبات يتم تطبيقها طوعاً من قبل شركات الطيران حول العالم.

• وزير الخارجية مشاركا في اجتماع وزراء خارجية دول التحالف لدعم الشرعية في اليمن بالرياض

وزير الخارجية: نؤيد إجراءات الشرعية لإنهاء سيطرة المليشيات الانقلابية

التحالف يقدم 1.5 مليار دولار مساعدات إنسانية لليمن

الرياض – وكالات:

أعلن وزراء خارجية التحالف، أمس الإثنين، عن إطلاق عملية إنسانية شاملة في اليمن تتضمن عدة مبادرات، وقدمت دول التحالف 1.5 مليار دولار تبرعات لمساعدة الشعب اليمني.

وأضافت دول التحالف في مؤتمر صحافي من الرياض أنه سيتم فتح معبر الخضراء الحدودي، لتسهيل إيصال المساعدات لليمن، والسماح بدخول السفن التجارية بما فيها الوقود. وأعلن التحالف أنه تم زيادة القدرة الاستيعابية للموانئ في اليمن لاستقبال المساعدات، فيما سيتم استمرار فتح ميناء الحديدة لشهر إضافي.

وشارك وزير الخارجية الشيخ خالد بن أحمد بن محمد آل خليفة، في اجتماع وزراء خارجية دول التحالف لدعم الشرعية في اليمن، حيث أكد حرص عاهل البلاد صاحب الجلالة الملك حمد بن عيسى آل خليفة، على الاستمرار في تقديم المساعدات الإنسانية والإغاثة المختلفة والملحة إلى الشعب اليمني تنفيذًا لاستحقاقات مرحلة إعادة الأمل، منوهًا بتوجيهات عاهل البلاد برصد مليوني دولار لبناء مركز صحي متكامل في اليمن.

وجدد الوزير موقف مملكة البحرين الداعم للحكومة الشرعية بقيادة رئيس الجمهورية اليمنية عبدربه هادي، وتأييد الإجراءات كافة التي تتخذها الشرعية لبسط نفوذها على الأراضي اليمنية كافة، وإنهاء سيطرة المليشيات الانقلابية المدعومة من الخارج.

بدوره أكد السفير السعودي في اليمن محمد بن سعيد آل جابر، أن الخطة الإنسانية في اليمن تتجاوز الأهداف المالية، وهناك مركز إسناد يتولى الإشراف على تنفيذها..

وأضاف "إيران تستمر في دعمها للحوثيين لتدمير اليمن ودول المنطقة، وما فعلته في اليمن شكل أزمة كبيرة". وأكد أن الهدف من العملية الإنسانية هو إغاثة الشعب اليمني واستمرار وصول المساعدات إلى كافة المناطق اليمنية.

وأوضح آل جابر أنه سيتم تأهيل مهبط في مأرب لتأمين وصول المساعدات ولكافة المنظمات الدولية. من جانبها أكدت الإمارات دعمها لمواقف السعودية في اليمن على مختلف الأصعدة. إلى ذلك قال العقيد تركي المالكي، المتحدث الرسمي باسم التحالف في اليمن، أنه يجب التأكد من عدم تهريب الأسلحة إلى اليمن من أي دولة أو ميناء.

وأكد المالكي أنه يمكن للمنظمات الدولية استخدام مهبط مأرب لنقل المساعدات، مضيفاً "نلتزم بحماية الموظفين الدوليين العاملين في اليمن".

وفي نفس السياق أعلن وزير الخارجية السعودي عادل الجبير أن التحالف سيطلق خطة ضخمة للمساعدات الإنسانية في اليمن تتخطى المليار دولار.

وأكد الجبير في اجتماع وزراء خارجية دول تحالف دعم الشرعية في اليمن، أن الميليشيات الحوثية تتحمل مسؤولية الدمار باليمن.

وقال إن السعودية تعرضت لأكثر من 90 صاروخاً باليستياً أطلقتها ميليشيات الحوثي.

من جانبه أكد سامح شكري وزير خارجية مصر أن مصر قامت بتقديم حزمتين من المساعدات للأشقاء في اليمن، تم تسليمهما عبر مركز الملك سلمان للإغاثة، و"نقوم حاليا بالإعداد لحزمة جديدة من المساعدات الإنسانية، تتضمن مواد غذائية وأدوية ومستلزمات طبية".

وكان تحالف دعم الشرعية في اليمن بقيادة السعودية قد أعلن الأحد أنه سيقدم مليارين ونصف المليار دولار كمساعدات إنسانية جديدة لليمن.

وأضاف التحالف في بيان له أنه سيمد جسرا جويا إلى مأرب وينشئ 17 ممرا بريا، إضافة إلى رفع الطاقة الاستيعابية للموانئ اليمنية لاستيعاب المواد الأساسية والمساعدات.

الرباعية: استفزازات قطر تستهدف تقويض أمننا وسنواجهها

الرياض – وكالات:

عقد وزراء خارجية الدول العربية الأربعة لمكافحة الإرهاب، السعودية ومصر والإمارات والبحرين ، اجتماعاً تشاورياً أمس الاثنين على هامش اجتماع وزراء خارجية دول تحالف دعم الشرعية في اليمن بالرياض.

وأعلن المستشار أحمد أبو زيد، المتحدث الرسمي باسم وزارة الخارجية المصرية، أن وزراء الخارجية استعرضوا خلال الاجتماع الممارسات الاستفزازية الأخيرة لقطر، والتي تستهدف تقويض مصالح الدول الأربع وأمنها القومي، حيث أكدوا على تضامنهم الكامل مع بعضهم البعض وتمسكهم بالمطالب الثلاثة عشر التي تم طرحها من قبل على الجانب القطري لضمان إقامة علاقة طبيعية معه.

كما أوضح أبوزيد أن الوزراء الأربعة ناقشوا أيضاً عدداً من القضايا المرتبطة بالأمن القومي العربي، وأكدوا تكاتفهم في مواجهة محاولات التدخل في شؤون الدول العربية من خارج الإقليم العربي، أو التواجد في المنطقة بشكل يهدد مصالح أي من الدول الأربع، كما أكدوا على استمرار تضامنهم وتنسيق مواقفهم حمايةً للأمن القومي العربي في مواجهة التهديدات والمخاطر المتزايدة.

وسيط الأمم المتحدة باليمن يتنحى نهاية فبراير

الأمم المتحدة – رويترز:

قال المتحدث باسم الأمم المتحدة ستيفان دوجاريك أمس الاثنين إن وسيط المنظمة باليمن إسماعيل ولد الشيخ أحمد سيتنحى عندما ينتهي عقده الحالي في نهاية فبراير شباط بعد نحو 3 سنوات في وظيفته.

وأضاف دوجاريك "في هذه اللحظة، ينصب تفكيره على الشعب اليمني الذي مزقه هذا الصراع والذي يتحمل واحدة من أكثر الأزمات الإنسانية تدميرا في العالم".

بنس: افتتاح السفارة الأميركية بالقدس في 2019

العربية.نت – وكالات:

أعلن مايك بنس، نائب الرئيس الأميركي، أن افتتاح السفارة الأميركية في القدس سيكون قبل نهاية عام 2019.

وقال بنس في كلمة أمام الكنيست الإسرائيلي في القدس "في الأسابيع المقبلة ستمضي إدارتنا في خطتها لفتح السفارة الأميركية في القدس، وستفتتح سفارة الولايات المتحدة قبل نهاية العام المقبل".

ومضى قائلا "القدس عاصمة إسرائيل ولهذا وجه الرئيس دونالد ترامب وزارة الخارجية أن تبدأ الاستعدادات الأولية لنقل سفارتنا من تل أبيب إلى القدس". ولم يحدد موعداً معيناً.

وحثَّ بنس المسؤولين الفلسطينيين على العودة إلى طاولة المفاوضات مع إسرائيل.

دعم أوروبي لعاصمة فلسطينية بالقدس الشرقية

بروكسل – رويترز:

أكدت فيدريكا موجيريني مسؤولة السياسة الخارجية في الاتحاد الأوروبي للرئيس الفلسطيني محمود عباس خلال اجتماع في بروكسل أمس الإثنين أن الاتحاد يدعم تطلعه لأن تكون القدس الشرقية عاصمة لدولة فلسطينية.

في المقابل جدد عباس دعوته لأن تصبح القدس الشرقية عاصمة للدولة الفلسطينية وحث دول الاتحاد الأوروبي على الاعتراف بدولة فلسطين فورا قائلا إن ذلك لن يعرقل المفاوضات مع إسرائيل بشأن السلام في المنطقة.

ودعت موجيريني، فيما بدا أنه إشارة خفية لاعتراف الرئيس الأمريكي دونالد ترامب بالقدس عاصمة لإسرائيل، الضالعين في العملية للحديث والتصرف "بحكمة" وإحساس بالمسؤولية.

ولم يشر عباس إلى قرار ترامب ولا إلى التصريحات التي أدلى بها نائبه مايك بنس بشأن الأمر أمس في القدس.

تركيا: عملية عفرين ستكون سريعة

هسا (تركيا) – رويترز:

قصفت تركيا أهدافا في شمال غرب سوريا أمس الإثنين وقالت إنها ستسحق سريعا مقاتلي وحدات حماية الشعب الكردية المدعومة من واشنطن الذين يسيطرون على منطقة عفرين في حملة جوية وبرية قال الرئيس التركي رجب طيب إردوغان إنها نالت موافقة روسيا.

وفي ظل تنامي القلق الدولي من الحملة العسكرية التي دخلت يومها الثالث قال إردوغان إنه "لا تراجع" عن الحملة التي فتحت جبهة جديدة في الحرب الأهلية المعقدة في سوريا.

وبدأ الجيش التركي وحلفاؤه من المعارضة السورية عملية لطرد مقاتلي وحدات حماية الشعب من الجيب الواقع في شمال غرب سوريا يوم السبت رغم مخاوف الولايات المتحدة التي دعت الجانبين يوم الاثنين إلى ضبط النفس.

صواريخ إيران وأنشطتها التخريبية في الإقليم تقلق أوروبا

بروكسل – وكالات:

أكد وزير خارجية فرنسا، جان إيف لو دريان، أن إيران لا تحترم جزءا من قرار للأمم المتحدة يدعو طهران للامتناع عن أي عمل على الصواريخ الباليستية المصممة لحمل رؤوس حربية نووية.

وفي كلمة لدى وصوله لاجتماع وزراء خارجية الاتحاد الأوروبي في بروكسل أمس الإثنين، قال لو دريان إن وزراء التكتل وعددهم 28 سيجددون بواعث قلقهم بشأن أنشطة إيران في اليمن ولبنان وسوريا، التي وصفها بأنها تزعزع الاستقرار.

وقال: "ستتاح لنا الفرصة أيضا لتأكيد موقفنا الصارم من التزام إيران بقرار الأمم المتحدة رقم 2231، الذي يفرض قيودا على تطوير القدرات الباليستية والذي لا تحترمه إيران".

وبموجب القرار الذي يكرس للاتفاق النووي الذي أبرم في 2015 بين طهران والقوى العالمية الست (بريطانيا والصين وفرنسا وألمانيا وروسيا والولايات المتحدة)، فإن إيران "مطالبة" بالامتناع لمدة ثماني سنوات عن العمل على الصواريخ الباليستية المصممة لحمل أسلحة نووية.

• صواريخ إيرانية خلال عرض عسكري منتصف 2017.

وقال لو دريان، الأحد، إنه يريد السفر إلى إيران في مارس، وإن فرنسا بدأت محادثات مع طهران لمناقشة برنامجها الصاروخي وأنشطتها في المنطقة.

أميركا سترسل فريقا دبلوماسيا إلى أوروبا لبحث الاتفاق النووي

واشنطن – رويترز:

أفاد ممثل عن وكالات الأنباء بأن وزير الخارجية الأميركي ريكس تيلرسون قال أمس الإثنين إن الولايات المتحدة تعتزم إرسال فريق دبلوماسي إلى أوروبا لبحث الاتفاق النووي الإيراني ومواجهة الأنشطة الإيرانية في الشرق الأوسط. وأضاف تيلرسون وفقا للمراسل الأميركي الذي كان مسافرا معه "لدينا فريق مسافر بالفعل... هم قادمون إلى أوروبا".

وتابع تيلرسون أن الفريق سيبحث "كيف يمكننا التصدي لهذه العيوب في الاتفاق النووي... ولكن أيضا كيف يتسنى لنا التعاون بصورة أكبر بشأن مواجهة الأنشطة الإيرانية التي لا علاقة لها بالبرنامج النووي.

سوالف

أسامة الماجد
Osama.almajed
@albiladpress.com

سيدي سمو الشيخ علي بن خليفة ويوم تعليمي يسير في اتجاه الأعالي

كان يوم أمس الأول يوما تربويا تعليميا يسير في اتجاه الأعالي وفي سماء المعرفة، حيث أناب سيدي صاحب السمو الملكي الأمير خليفة بن سلمان آل خليفة رئيس الوزراء الموقر حفظه اللّه ورعاه، سيدي سمو الشيخ علي بن خليفة آل خليفة نائب رئيس مجلس الوزراء حفظه اللّه ورعاه لحضور حفل تخريج الفوج 23 من خريجي جامعة البحرين وحملة الدكتوراه والماجستير، فالقيادة تولى عناية كبيرة بالتعليم الجامعي وتعطيه دفعات قوية إلى الأمام كما ونوعا باعتبار أن التعليم الجامعي هو المعيار الأول لقياس مدى تقدم البلدان والمجتمعات وأساسا جوهريا للتنمية والتطوير في كافة المجالات. يقول سيدي سمو الشيخ علي بن خليفة: (إن التعليم يشكل حجر الزاوية لكل جهد بذلته حكومة البحرين في صياغة وتحقيق أهدافها التنموية الطموحة، إيمانا بأن الاستثمار في رأس المال البشري وتنمية الإنسان البحريني وصقله بالعلم والمعرفة هي المرتكز للانطلاق بقوة نحو البناء والتنمية وتحقيق التقدم والازدهار للوطن وشعبه).

إن التعليم الجامعي في البحرين يعيش بفضل توجيهات القيادة قوة الازدهار الحقيقي بكل مجالاته العلمية والتقنية وكل الخريجين وحملة الدكتوراه والماجستير يتوقون اليوم إلى تحمل المسؤولية ويقدمون جهدهم وعطائهم اللامحدود من أجل البحرين العزيزة والسير قدما نحو آفاق المجد والرقي والازدهار، ومثلما قال سيدي سمو رئيس الوزراء حفظه اللّه ورعاه خلال إحدى المناسبات التعليمية: (مثل ما نسعد لمشاهدة هذه الأعداد الكبيرة من أبنائنا الخريجين في مختلف التخصصات الدراسية، فإننا نسعد أكثر عندما نشاهدهم وقد تحملوا مسؤولياتهم الكبيرة في مختلف مواقع العمل والإنتاج في خدمة وطنهم).

سيدي سمو رئيس الوزراء حفظه اللّه ورعاه له الدور الطليعي والجهود الكبيرة والرؤية المتكاملة في الارتقاء بالحركة التعليمية بكافة مراحلها وهيأ كل السبل والظروف بقيادته للحكومة الموقرة إلى الإنسان البحريني ليبدع ويوظف طاقته خير توظيف ويكسب المعرفة والمهارات التي تمكنه من المساهمة الفعلية في بناء الوطن وتنميته وبكل تفان وإتقان، فثروة البحرين الحقيقية كما يؤكد دائما أيده اللّه هو الإنسان البحريني المعروف بالعلم والمعرفة وملكات الإبداع وبذل المزيد من الجهد لتحقيق النجاح لوطنه.

الناس

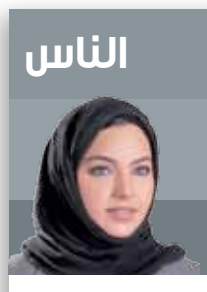

هدى هزيم
hudahazeem
@yahoo.com

الطبقة الوسطى وإعادة هيكلة الدعم

الزيادة المفاجئة في أسعار البنزين التي أثرت سلباً وبشكل كبير على نفسية المواطنين، خصوصا في ظل الارتفاع غير المعقول في أسعار السلع والخدمات وتداول أخبار عن زيادات قادمة، ردود الأفعال غير واضحة الأهداف من قبل العامة، والسلطة التشريعية لم تخط أية خطوة جدية إلى اليوم، وكل مخاوفنا من استمرار الزيادة كسابقتها دون قرار مصاحب بتعديل رواتب الطبقة المتوسطة وذوي الدخل المحدود، ودون دعم مستعجل للفئات المعدمة والمتعففة!

كل ما نتمناه أن تأخذ الحكومة والسلطة التشريعية حيال إعادة هيكلة الدعم، في الاعتبار ظروف واحتياجات الشريحة الأكبر من الطبقة الوسطى التي بات وضعها متأزماً وقريباً من طبقة محدودي الدخل بسبب الارتفاع المتكرر لأسعار السلع والخدمات، الناس تعبت والوضع غير مطمئن. الشارع بحاجة إلى خطوات جدية وقرارات ملموسة تضع في اعتبارها الوضع المعيشي الصعب للأسر البحرينية، فالعجز المالي للحكومة لا خلاف عليه ولكن من غير المعقول سداده من رواتب المواطنين المتدنية.

لجنة تسمية الشوارع

نتطلع لجهود حثيثة من قبل لجنة تسمية الشوارع والضواحي بعد قرار إعادة تشكيلها، هناك مطلب وطني نتفق عليه جميعا، ضرورة تغيير بعض الأسماء التي لا تحمل معنى ولا قيمة تذكر.

على أعضاء اللجنة وضع معايير دقيقة تراعي الهوية الوطنية والتاريخية والتراثية لتسمية الشوارع الجديدة، تأخرنا كثيراً في هذه الخطوة، وكل تطلعاتنا أن تتضمن القائمة المقترحة من اللجنة أسماء شهداء الوطن من رجال قواتنا المسلحة الباسلة، وشخصيات تاريخية بارزة في العهد الإسلامي القديم والحديث، وأسماء ترمز لشخصيات وقبائل معروفة لها بصمات تاريخية وتراثية بالبحرين والخليج العربي.

حل الجمعيات النائمة

نأمل أن يكون توجه وزارة العمل والتنمية الاجتماعية صائباً بشأن دراسة حل بعض الجمعيات الأهلية غير النشطة، نؤيد بشدة حل تلك الجمعيات لعدم فاعليتها، فهي دون حراك ولا أنشطة تذكر، في حين يمكن استغلال مبانيها ومخصصاتها المالية في تقديم خدمات ومشاريع نافعة للمجتمع.

ذرائع

غسان الشهابي
ghassan.shihaby
@gmail.com

الفرصة لكي لا تكون الأخيرة

ما بحثه وزير الداخلية البحريني الشيخ راشد بن عبداللّه آل خليفة، ونظيره السعودي الأمير عبدالعزيز بن سعود بن نايف آل سعود، قبل حوالي عشرة أيام "من منافسة عدد ممن يحملون جوازات بحرينية لأصحاب الأعمال بالمملكة العربية السعودية، مستغلين في ذلك التسهيلات التي تقدم إلى مواطني دول مجلس التعاون الخليجي، مما أدى إلى إلحاق الضرر بمصالح المواطنين السعوديين"، بحسب ما جاء في الأخبار الرسمية، له إشارات ودلالات مهمّة.

بالتأكيد، البيان لا يقصد البحرينيين الذين يعرفهم المجتمع السعودي، وكل المجتمعات الخليجية، الذين عملوا في خط "التاب لاين" أو أرامكو، وأولئك الذين عملوا في الإمارات العربية المتحدة وقطر والكويت، إنّما بالتأكيد المقصود هم أناس آخرون، ليس هنا المكان للتصنيف والتقسيم وإعمال الطبقيات بحسب السنوات، لكن الأمر يتعلق بالمنافسة التي نقلها وزير الداخلية السعودي، وكانت مثار النقاش، ولولا أهمية الموضوع لما أدرج على جدول المناقشات.

لنتساءل: كيف للمملكة العربية السعودية بحجمها الذي يفوق حجم البحرين بـ 2814 مرّة، والتي يبلغ عدد سكانها 23 مرّة ضعف عدد سكان البحرين، أن تجأر بالشكوى، وتطالب باتخاذ إجراءات تجاه تضرر مصالح مواطنيها من سيطرة بعض من حملة الجنسية البحرينية على أنواع متعددة من التجارة كما شاع بين الناس؟!

إذا كانت الشقيقة، على اتساعها، وسكانها، واقتصادها ومتانتها اشتكت، فكيف الحال بالأخت الصغيرة المحدودة في كلّ شيء: مساحة ومواردا وسكّاناً؟ كيف المنافسة هنا ومدى اشتدادها؟ كيف هو الإضرار بمصالح المواطنين إذا؟ ومنذ متى كان البحريني مهدداً لمصالح غيره من الأشقاء؟ ومنذ متى كان البحريني محلّ شكوى من الآخرين وهو الذي ما إن تُذكر جنسيته لا تجد من جميع العرب إلا تذكر أطيب النماذج البارزة، وإن لم يجدوا، فلا أقل من تذكر تواضع البحريني، ودماثة خلقه، واستقامته، وأدبه، والتزامه بقوانين الدول التي يزورها، واحترامه الجميع، ومن هنا حاز الاحترام؟!

في البحرين، اشتكى الناس من قبل من الشكوى ذاتها التي شكاها الوزير السعودي، إنه تحدٍ كبير ولا شك، حلوله لن تكون سهلة على الصعيدين الداخلي والخارجي، وإذ وُجد للموضوع حل في الخارج، فإن الفرجة الوحيدة الباقية لـ "الحَمَلة" الذين يجتمعون لشراء الأراضي بعد الأراضي، والعقارات بعد العقارات، والمحلات بعد المحلات، بشكل لا يهدأ ولا يستكين، ستكون في الداخل، وستكون المنافسة أشدّ وأصعب، ولكن من رحم التحديات تأتي الفرص أيضاً.

عطا الشعراوي
Ata2928
@gmail.com

على واشنطن مواجهة طهران

هي نصيحة من بليز ميتزتسال، مدير الأمن القومي في "بايبر تسيان بوليسي سنتر"، وجهها إلى الرئيس الأميركي ترامب عبر موقع ذا هيل "التابع للكونغرس" استنادا إلى أسباب خطيرة من شأنها تحفيز واشنطن على التفكير في هذه الدعوة والعمل على تلبيتها، حيث يؤكد بليز أن إيران أساس الكوارث والمصائب في الشرق الأوسط وتحديدا منذ عام 2003م بعد أن استطاعت السيطرة على العراق وإدارته عبر مسؤولين تابعين لها ومنفذين لأجندتها الطائفية المقيتة، معتبرا أن الحرس الثوري الإيراني والجماعات الوكيلة عنه في المنطقة أخطر كثيرا من داعش.

ومع مرور الوقت تضيف إيران أبعادا جديدة تحمل مخاطر كثيرة على أمن المنطقة، من بينها برنامجها النووي والصواريخ الباليستية وغيرها من الأسلحة ودعمها الإرهاب وما تمارسه هي من إرهاب على شعبها، أما التحدي الذي يشدد بليز على واشنطن ضرورة حسمه قبل التعامل مع التهديد الإيراني فهو تحديد كيفية أو آلية المواجهة، حيث يوصي بوضع استراتيجية شاملة للقضاء على مختلف جوانب التهديد الإيراني، محذرا من استمرار التركيز الأميركي فقط على البرنامج النووي والاتفاقية النووية التي تم التوقيع عليها بين إيران والدول الكبرى في يوليو 2015م وإغفال المخاطر الأخرى لأنها لا تقل خطورة عن هذا البرنامج.

واضح أن واشنطن بحاجة للتعامل بفاعلية مع ملفات متشعبة تفرزها سياسات إيران في المنطقة، ورغم أن الاتفاقية النووية تعد بمثابة الغذاء التي تتغذى عليه الكثير من هذه الملفات، إلا أنه لا تبدو نهاية قريبة لهذه القضية، خصوصا أنها مازالت محل خلاف في الرأي بين الحزبين الجمهوري والديمقراطي، أو بين الرئيس ترامب وبقايا إدارة الرئيس السابق أوباما الذين يدافعون بشراسة عن الاتفاقية النووية ويرفضون المساس بها وهو ما قد يتسبب في انقضاء الكثير من الوقت دون اتخاذ رد فعل حقيقي رادع لممارسات طهران ومواجهة التهديد المباشر الذي تمثله على أمن واستقرار المنطقة ومنع تدخلاتها التي تثير التوتر والاضطراب وتؤجج العنف والفرقة في دول كثيرة كالعراق وسوريا واليمن ولبنان.

عن منح خامنئي مسكوكات ذهبية

فلاح هادي الجنابي

الشعب يتضور جوعا ويطحنه الفقر طحنا ويجد الأبواب كلها مغلقة أمامه بفعل السياسات الحمقاء لنظام الملالي، لكن المرشد الأعلى الملا خامنئي، لا يكترث لذلك خصوصا أن الشعب الإيراني يرفضه ويرفض نظامه القمعي ويطالب بسقوطه، وبدلا من أن يعمل على توفير العمل والطعام للشعب، فإنه يبادر بمنتهى الصلافة إلى إعطاء ميليشيات البسيج المجرمة مسكوكات ذهبية لقيامهم بقمع المنتفضين العزل والاعتداء عليهم.

مبادرة الملا خامنئي هذه تأتي بعد أن وجد الشعب الإيراني يهتف بشعار إسقاطه وتغيير النظام ويناضل تحت قيادة منظمة مجاهدي خلق من أجل الحصول على حقوقه كاملة والتي تكون بسقوط النظام فقط، ويعتقد أن بذل المال المسروق أساسا من الشعب للقوات القمعية المجرمة كفيل بتخليص رقبته من العقاب الذي ينتظره وينتظر بقية شركائه في الجريمة، ويبدو أن هذا الملا لا يمكن أبدا أن يتخلى عن عقليته الاستبدادية ونظرته الضيقة للأمور وتصوره أن القوة والقسوة والقمع الطريق الوحيد للمحافظة على النظام.

لكن السؤال الذي يطرح نفسه بإلحاح هو: لماذا يبادر خامنئي في هكذا ظروف صعبة ودقيقة بتقديم مسكوكات ذهبية لجلاوزته؟ ولماذا لم يقدم لهم الهدايا التقليدية التي دأب على تقديمها طوال الأعوام السابقة؟ الإجابة هي لأن منظمة مجاهدي خلق تلعب دورا يشار له بالبنان بين أوساط الشعب والثقة بها تزداد يوما بعد يوم، ويكفي أن نقول إن الشعب صار يردد الشعار المركزي للمنظمة المطالب بإسقاط النظام، وخامنئي ونظامه يشعرون برعب من ذلك لأنهم يعلمون أن الطرف الوحيد الذي لا يمكن أبدا أن يخلي لهم الساحة ويتركهم وشأنهم هو منظمة مجاهدي خلق.

المسكوكات الذهبية وحتى الماسية وكل جواهر العالم الثمينة ليس بإمكانها أن تنقذ خامنئي ونظامه الرث المتداعي الآيل للسقوط من نهايته المحتومة، والشعب وكما انتفض وثار على الشاه وأسقطه فإنه سيعود ليعيد نفس تلك الملحمة ويسقط هذا النظام، خصوصا أن منار وقدوة الشعب في عملية التصدي لنظام الملالي ومقارعتهم، منظمة مجاهدي خلق التي أخذت على عاتقها مهمة الاستمرار في النضال دونما توقف حتى إسقاط النظام، وسوف يأتي ذلك اليوم الذي سيرى العالم كله في معرض الثورة الإيرانية التي أطاحت بنظام الملالي هذه المسكوكات. "الحوار".

الكهرماء يؤجل حسم لقب الشركات

◆ أجّل فريق الكهرماء حسم لقب مسابقة دوري الشركات والمؤسسات لكرة القدم إلى الفاصلة بعد الفوز الرائع الذي حققه على فريق ألبا بهدفين نظيفين في المباراة التي جمعتهما أمس في افتتاح مباريات الأسبوع السابع.

وبهذا الفوز رفع الكهرماء رصيده إلى 14 متساويا بالرصيد ذاته مع ألبا، وبالتالي أما لمباراة فاصلة بينهما تحدد بطل المسابقة أو دخول جارمكو طرفاً في الصراع، فيما إذا حقق انتصاره في هذا الأسبوع وتساويه معهم بالرصيد نفسه، وبالتالي إقامة دوري من دور واحد بين الثلاثة فرق لتحديد بطل المسابقة.

وفرض الكهرماء إيقاعه على مجريات اللقاء الذي قدم فيه مستوى رائعا تميز بالأداء الجماعي والروح العالية من أفراد الفريق، واستطاع علي عبدالنبي تسجيل الهدف الأول للكهرماء. وفي الحصة الثانية رفع الكهرماء من الرتم العالي والسرعة في الأداء ليفرض سيطرته أكثر وتحصل من خلالها على ركلة جزاء، نفذها حسين أحمد بنجاح ليسجل الهدف الثاني وينتهي اللقاء.

◆ مشيدا بتوجيهات سموه بشأن اليوم الرياضي... سمو الشيخ عيسى بن علي:

دور بارز لسمو رئيس الوزراء في دعم الشباب والرياضة

أم الحصم | اتحاد السلة

◆ أشاد سمو الشيخ عيسى بن علي آل خليفة رئيس الاتحاد البحريني لكرة السلة بالأمر الكريم الصادر من رئيس الوزراء صاحب السمو الملكي الأمير خليفة بن سلمان آل خليفة بعد أن أصدر أمره الكريم بجعل يوم 13 من فبراير الجاري نصف يوم عمل في الدوائر الحكومية لإتاحة الفرصة للموظفين بالمشاركة في فعاليات يوم البحرين الرياضي.

وأكد سمو الشيخ عيسى بن علي آل خليفة أن التوجيهات السديدة لصاحب السمو الملكي رئيس الوزراء تساهم في نشر الثقافة الرياضية لدى المجتمع البحريني، منوها سموه بالدور البارز الذي يلعبه صاحب السمو الملكي الأمير خليفة بن سلمان آل خليفة في دعم قطاع الشباب والرياضة، وهذا ما انعكس على المنتخبات والأندية البحرينية التي حققت إنجازات كبيرة في مختلف الألعاب الرياضية.

كما شدد سمو رئيس الاتحاد البحريني لكرة السلة على أهمية المشاركة في يوم البحرين الرياضي، مؤكدا سموه أن فعاليات هذا اليوم الرياضي لا ترتبط بالرياضيين فقط بل هو يوم ترفيهي مفتوح لكل المواطنين للمشاركة في الفعاليات والأنشطة التي تنظمها الجهات المختلفة.

سمو الشيخ عيسى بن علي آل خليفة

سمو رئيس الوزراء

◆ في كأس الاتحاد الآسيوي

أربيل أو كربلاء تحتضن لقاء المنامة والزوراء العراقي

◆ عاشور: ترتيبات متواصلة للمشاركة القارية

أحمد مهدي

◆ قال أمين سر نادي المنامة عبدالله عاشور إن ممثلي ناديه وبالتوافق مع ممثلي نادي الزوراء العراقي اتفقوا على لعب لقاء الجولة 3 بكأس الاتحاد الآسيوي أمام الزوراء العراقي في العراق.

وذكر عاشور لـ "البلاد سبورت" أن ممثلي الناديين خلال اجتماعهما بالورشة التي عقدها الاتحاد الآسيوي العام الماضي للفرق المشاركة توصلا لاتفاق يقضي بلعب المباراة على استاد أربيل، أو استاد كربلاء الدولي.

ومن المؤمل أن يقام اللقاء بين الفريقين يوم 6 مارس المقبل ضمن الجولة 3 للمجموعة 2 بكأس الاتحاد الآسيوي، إذ تضم المجموعة أيضا ناديي الجيش السوري والعهد اللبناني.

ترتيبات متواصلة

إلى ذلك، أوضح عاشور أن الترتيبات متواصلة في ناديه من أجل المشاركة القارية، لافتا إلى عقد العديد من الاجتماعات في إطار التحضيرات، خصوصا أن المنامة سيحتضن في البحرين لقاء الذهاب مع فريق الجيش السوري، والذي من المفترض أن يقام في ضيافة النادي السوري، لكن لعدم التمكن من خوض المباراة على الأراضي السورية، فإن الفريقين اتفقا على إقامة المباراة هنا على الاستاد الوطني يوم 12 فبراير المقبل ضمن الجولة الأولى للمجموعة.

تنسيق الوزارة

وبين عاشور أن ناديه على تواصل وتنسيق دائمين مع إدارة الأندية بوزارة شؤون الشباب والرياضة؛ لبحث الترتيبات الإدارية الخاصة بالمباريات، خصوصا مع تجهيز مختلف الأمور المتعلقة من السكن والمواصلات والملاعب.

ولفت إلى أهمية الالتزام بجميع القوانين والاشتراطات الموضوعة من قبل الاتحاد الآسيوي للمشاركة.

وبين أن الوزارة - مشكورة - قدمت الدعم المادي واللوجستي للمنامة خلال الاستحقاق الآسيوي المقبل.

تواصل مع الاتحاد

وأشار عاشور أيضا إلى التواصل المستمر والمراسلات مع الاتحاد البحريني لكرة القدم؛ لمناقشة وبحث آخر التجهيزات، مشيدا بالتعاون الكبير الذي أبداه المسؤولون في بيت الكرة البحرينية.

مجموعة صعبة

وعن وضع فريقه في المجموعة، قال عاشور إن المجموعة ليست سهلة، ولاسيما أنها تضم فرقا تصل إلى مراحل متقدمة في البطولة، مشيرا إلى أن المنامة سيقدم أفضل المستويات من أجل تحقيق النتائج الإيجابية التي تكفل له الظهور المميز والمشرف.

يشار إلى أن نادي المنامة يشارك هذا العام في كأس الاتحاد الآسيوي بصفته بطلا لكأس جلالة الملك للعام الماضي.

عبدالله عاشور

◆ المنامة مرشح لمواصلة صدارة دوري زين

مواجهة مهمة تجمع الاتحاد والنويدرات

محمد الدرازي

◆ يصل قطار دوري زين الدرجة الأولى لكرة السلة اليوم إلى محطته الـ23 من القسم الثاني للدور التمهيدي، وذلك بإقامة لقاءين مهمين لجميع الأندية، سواء التي تنافس على الصدارة أو التي تحاول التشبث بآمال التأهل.

ويلتقي في المباراة الأولى المنامة والبحرين في الساعة السادسة مساءً، وتليها مباشرة مباراة قوية تجمع بين الاتحاد والنويدرات عند الساعة الـ7:45 مساءً، وستحتضن المباراتان صالة اتحاد اللعبة بأم الحصم.

وتستكمل منافسات الجولة يوم غد الأربعاء بلقاءين سهلين للمحرق والأهلي حينما يواجهان الحد وسماهيج على التوالي، على أن تختتم المباريات في اليوم التالي بلقاءي النجمة وسترة، والحالة ومدينة عيسى، فيما سيغيب فريق الرفاع عن مجريات الجولة؛ لخضوعه للراحة الإجبارية.

ويبرز اللقاء الأول في افتتاح الجولة، إذ يرفع فريقا النويدرات والاتحاد شعار الفوز من أجل التقدم خطوة مهمة في جدول الترتيب، سعيًا وراء التأهل للمرحلة الثانية من المسابقة.

النويدرات يتطلع اليوم لاستعادة توازنه وتحقيق نقطتين ثمينتين تضمن له الحصول على أحد المراكز المؤهلة لمرحلة تصفيات المربع الذهبي.

وفي الطرف الآخر، فإن الاتحاد الذي عانى كثيرا في آخر لقاءين له أمام الحد والبحرين وحسمهما في الربع الأخير بصعوبة، يسعى لتفادي البدايات السيئة وتقديم مباراة قوية منذ الربع الأول تضمن له تحقيق النتيجة الإيجابية المرجوة.

ويحتل النويدرات المركز الرابع برصيد 35 نقطة جمعها من 21 مباراة، فاز في 14 مناسبة وخسر في 7 لقاءات، فيما يحتل الاتحاد المركز السابع بـ33 نقطة جمعها من 21 مباراة حقق خلالها الفوز في 12 مناسبة وتلقى 9 هزائم.

وفي المباراة الأولى، سيكون حامل اللقب فريق المنامة مرشحًا فوق العادة لتعزيز صدارته لأندية الدوري، حينما يواجه البحرين الساعي للخروج من المباراة بأقصى فائدة فنية؛ تحضيراً لمنافسات الدوري الفضي.

ويمتلك المنامة برصيده 39 نقطة، فيما يمتلك البحرين 26 نقطة يحتل بها المركز التاسع.

المقلة يكرم بطل "الرواد الأولى" للتنس

◆ احتفل نادي البحرين للتنس بعضو النادي عبداللطيف محمد بمناسبة حصولة على المركز الأول والميدالية الذهبية في الفردي والزوجي لبطولة الرواد الأولى للتنس التي أقيمت من 4 إلى 6 يناير الجاري في الرياض.

وكرم رئيس نادي البحرين للتنس خميس المقلة بطل "الرواد الأولى"، معربا عن سعادته بهذا الإنجاز المشرف لمملكة البحرين ولنادي البحرين للتنس، موضحاً أن النادي يسعي دائما إلى تكريم أبنائه المجدين ويشجعهم على المشاركة في مختلف البطولات، كما يحرص على استضافة العديد من الأحداث الرياضية الكبرى سنويا في مملكة البحرين، في إطار سعيه للإنتقال بالتنس البحريني من المحلية الى العالمية.

وأشار إلى خطة النادي للمشاركة في بطولات التنس للرواد التي تقام في دول الخليج العربي وفي البلاد العربية، منوها إلى أن الترتيبات تجرى حاليا لمشاركة مجموعة من لاعبي النادي في البطولة الرواد العربية المزمع إقامتها في جمهورية مصر العربية في الأسبوع الأول من مايو المقبل.

تكريم عبداللطيف محمد

4 ميداليات ملونة لمنتخبات الطاولة في صربيا

الرفاع | اتحاد الطاولة

◆ حققت لاعبتا منتخبنا الوطني لكرة الطاولة مريم العالي وأمروقي 4 ميداليات في بطولة صربيا التي أقيمت على هامش مشاركة منتخباتنا الوطنية لكرة الطاولة في المعسكر التدريبي المقام حالياً في صربيا.

واستطاعت اللاعبة مريم العالي من تحقيق ميداليتين فضيتين، واللاعبة أمروقي حققت ميداليتين فضيتين، حيث استطاعت العالي من تحقيق الميداليتين في منافسات تحت 15 سنة، واللاعبة أمروقي في منافسات تحت 13 سنة.

من جانبه، تواصل منتخباتنا الوطنية لكرة الطاولة (العموم والشباب والناشئين إضافة إلى منتخب الفتيات) التدريبات اليومية بقيادة المدربان بوريس وبوروسلاف.

وتضم بعثة منتخبنا 15 لاعباً ولاعبة هم: علي عباس عبدالوهاب، سلمان محمد علي، سيدحسن مجيد حسن، فاضل علي محمد، راشد خالد سند، محمد عباس عبدالوهاب، يوسف سامي البوفلاسة، إلياس أحمد الياسي، مرتضى حسين محفوظ، سيدعلي محمود عبدالعزيز، مريم خميس البلوشي، أمل وليد النعيمي، رقية أحمد الياسي، مريم عبدالله العالي، وأمروقي أميت.

وأكد رئيس البعثة عضو مجلس إدارة الاتحاد البحريني لكرة الطاولة راشد محمد الماجد أن المعسكر يسير بحسب البرنامج الذي أعده المدربان بوريس وبوروسلاف، مبيناً أن البرنامج التدريبي المكثف شهد العديد من الحصص التدريبية علاوة على مشاركة اللاعبين واللاعبات في البطولة المقامة على هامش المعسكر.

جانب من التتويج

◆ ترجمة لرؤية ناصر بن حمد... عسكر:

لجان مشتركة مع الاتحاد لتحقيق هدف التأهل لمونديال 2022

أحمد مهدي

◆ أكد الأمين العام للجنة الأولمبية عبدالرحمن عسكر أن اللجنة والاتحاد البحريني لكرة القدم سيعملان على تطبيق هدف ممثل جلالة الملك للأعمال الخيرية وشؤون الشباب رئيس المجلس الأعلى للشباب والرياضة رئيس اللجنة الأولمبية سمو الشيخ ناصر بن حمد آل خليفة في تأهل منتخبنا الوطني إلى نهائيات كأس العالم 2022، عبر تشكيل لجان مشتركة بين الطرفين.

وذكر عسكر على هامش المؤتمر الصحافي الذي أقامته اللجنة يوم أمس الأول للإعلان عن فعالياتها ومبادراتها للعام الجاري أن الهدف الرئيس من وراء تشكيل اللجان يأتي لضمان وضع البرامج التي تخدم تحقيق الهدف الذي سبق وأن أعلن عنه سمو الشيخ ناصر بن حمد آل خليفة.

ونوه عسكر إلى وجود لجان داخلية في اللجنة أيضا تعمل من أجل ترجمة هذا الهدف، مشيرا إلى أن إعلان سمو الشيخ ناصر بن حمد باعتبار 2018 عاما للذهب يحفز الجميع من أجل بذل الجهود المضنية للتريكز على تحقيق الإنجازات المختلفة.

منتخبنا الوطني الأول لكرة القدم

سمو الشيخ ناصر بن حمد

◆ خلال استقبال سموه السفير الأردني لدى المملكة

خالد بن حمد: سعداء باحتضان الأردن "BRAVE 10"

الرفاع | المكتب الإعلامي لسمو الشيخ خالد بن حمد

◆ أعرب النائب الأول رئيس المجلس الأعلى للشباب والرياضة الرئيس الفخري للاتحاد البحريني لفنون القتال المختلطة BMMAF سمو الشيخ خالد بن حمد آل خليفة، عن سعادته باحتضان المملكة الأردنية الهاشمية النسخة العاشرة من بطولة القتال الشجاع BRAVE لفنون القتال المختلطة للمحترفين، التي سينظمها اتحاد القتال الشجاع المنبثق عن منظمة خالد بن حمد KHK MMA في الثاني من مارس المقبل.

جاء ذلك، لدى استقبال سموه بمكتبه بـ "قصر الوادي" رامي صالح سفير المملكة الأردنية الهاشمية لدى مملكة البحرين.

وخلال اللقاء، اشاد سمو الشيخ خالد بن حمد آل خليفة برعاية بدعم عاهل البلاد صاحب الجلالة الملك حمد بن عيسى آل خليفة لقطاع الشباب والرياضة، الذي ساهم في تنفيذ المشاريع التنموية التي حققت النهوض في هذا القطاع، والذي انعكس بدوره على النتائج المشرفة التي حققتها المنتخبات الوطنية البحرينية في مختلف المحافل القارية والدولية، الذي مكن من ان تحتل البحرين مكانة مرموقة على الساحة الرياضية العالمية.

وثمن سموه بعمق ومتانة العلاقات التي تربط مملكة البحرين والمملكة الأردنية الهاشمية قيادة وشعبا، وما شهدته تلك العلاقات من تطور ونماء كبير ساهم تقدم البلدين، مؤكدا سموه أن إقامة بطولة بريف في نسختها العاشرة على الأراضي الأردنية، يأتي وفق رؤية سموه لتعزيز تواجد هذه البطولة في مختلف بلدان العالم، وكذلك نقل التجربة البحرينية وما حققته من نجاحات في النسخ الماضية والتي تؤكد على الجهود المبذولة من قبل سموه لدعم الشباب الممارس لرياضة فنون القتال المختلطة، والذي سينعكس بدوره على تطور هذه الرياضة على المستوى العالمي، مقدرا سموه الجهود التي تبذلها الأردن في تسهيل إقامة هذه البطولة، معبرا سموه عن سعادته كذلك باهتمام ودعم الاردن للرياضات القتالية لاسيما رياضة فنون القتال المختلطة وذلك عبر اطلاقها لبطولة ديزرت فورس التي لاقت رواجا كبيرا في الأوساط الرياضية العالمية، معربا سمو في الوقت ذاته عن ثقته أن هذه النسخة ستشهد نجاحا وتميزا بفضل الاهتمام الواضح الذي توليه القيادة الرياضية الأردنية لإبراز هذا الحدث بالشكل الكبير.

جانب من الاجتماع

تكريم الوفد الإعلامي الرسمي لـ "خليجي 23"

اتحاد الكرة | المركز الإعلامي

◆ استقبل رئيس الاتحاد البحريني لكرة القدم الشيخ علي بن خليفة بن أحمد آل خليفة، الوفد الإعلامي الرسمي الذي مثل البحرين في دورة كأس الخليج العربي «خليجي 23»، والتي استضافتها دولة الكويت خلال الفترة 22 ديسمبر الماضي وحتى 5 يناير الجاري.

وجاء اللقاء تكريما من قبل رئيس الاتحاد للجهود التي بذلها الوفد الإعلامي برئاسة رئيس الوفد عباس العالي.

وخلال استقباله أعضاء الوفد، أكد الشيخ علي بن خليفة أن التغطية الإعلامية المميزة التي قدمها الوفد عبر وسائل الإعلام المختلفة كانت محل إشادة من قبل الجميع.

وأشار إلى أن تميز التغطية جاء تتويجا للجهود الكبيرة التي بذلها جميع الأعضاء، منوها إلى الدور البارز للوفد الإعلامي في مشوار «الأحمر» خلال الاستحقاق الخليجي.

وأكد أن الدور الذي قام به الوفد الإعلامي لا يقل شأنا عن باقي الكوادر البحرينية التي شاركت في «خليجي 23»، مشيرا إلى أن الإعلام باتت علامة مهمة وبارزة في مسيرة الرياضة البحرينية عموما وكرة القدم خصوصا؛ لما يقدمه من رسائل إيجابية دعمت مشوار «الأحمر» خلال الاستحقاق الخليجي.

ونوه الشيخ علي بن خليفة بما عكسه الوفد الإعلامي في الكويت من صورة مشرقة للرياضة والإعلام البحرينيين، مشيرا إلى أن هذه الجهود المميزة هي محط تقدير؛ لما لعبته من دور كبير في إثراء الحضور البحريني في التجمع الخليجي.

وقام رئيس الاتحاد في ختام الاستقبال بتكريم رئيس الوفد عباس العالي، إضافة إلى المنسق الإعلامي للمنتخب الوطني الأول مازن أنور، وأعضاء الوفد: خليل إبراهيم، أحمد مهدي، جليل كوهجي، محمد عبدالغفار وسيد حسين إبراهيم.

من تكريم أعضاء الوفد الإعلامي

"رفع الأثقال" يستعد لتنظيم بطولة غرب آسيا

سلطان الغانم

◆ أم الحصم - اتحاد رفع الأثقال: يستعد الاتحاد البحريني لرفع الأثقال لتنظيم بطولة غرب آسيا لرفع الأثقال في الفترة من 15 وحتى 20 من شهر مارس المقبل بعد أن تم تنظيمها لـ 4 دورات متتالية في المملكة الأردنية الهاشمية.

ويأتي تنظيم هذه البطولة الرياضية الكبيرة لما تحظى به المملكة من مكانه رياضية رفيعه و بعد أن حظي تنظيم اجتماع غرب آسيا على ثناء الدول المشاركة به من الدول الأعضاء بمستوى يليق بمكانة المملكة، الأمر الذي عكس صورة مشرفة لها من جميع النواحي.

وتأتي استضافة مثل تلك المسابقات والبطولات الرياضية القارية دعما لسياسات المجلس الأعلى للشباب والرياضة وإستراتيجية اللجنة الأولمبية البحرينية في وضع المملكة في مصاف العواصم الرياضية لشتى المسابقات الرياضية الكبرى واستقبال دول العالم في مثل المسابقات واستقطابها لإقامتها على أرض المملكة، ويعتزم الاتحاد البحريني لرفع الأثقال تنظيم البطولة بمستوى عال يليق بالمملكة وبتطلعات المشاركين بما لها من مكانة، وتأتي تلك البطولة ضمن عدد من البطولات الدولية التي يحظى بتنظيمها اتحاد رفع الأثقال لهذا العام.

ومن المقرر أن يشارك في هذا الحدث الرياضي القاري المهم كل من المملكة العربية السعودية، الإمارات العربية المتحدة، سلطنة عمان، العراق، المملكة الأردنية الهاشمية، سوريا، اليمن، وفلسطين.

وأكد النائب الأول لاتحاد غرب آسيا نائب رئيس الاتحاد البحريني مساعد رئيس الاتحاد العربي لرفع الأثقال سلطان الغانم دعما وعملا بتوجيهات ومبادرة ممثل جلالة الملك للأعمال الخيرية وشؤون الشباب رئيس المجلس الأعلى للشباب والرياضة رئيس اللجنة الأولمبية البحرينية سمو الشيخ ناصر بن حمد آل خليفة، والتي تحمل شعار "عام الذهب" فإن أعيننا على الذهب ونعمل لحصاده، إذ تم وضع برنامج تدريبي مكثف لنجوم المنتخب الوطني لرفع الأثقال؛ استعدادًا لهذه البطولة.

◆ دعم سمو رئيس الوزراء سيشجع ممارستها... ناصر بن حمد:

اليوم الرياضي دافع لتنظيم المزيد من الأنشطة

تغطية | المكتب الاعلامي

◆ أكد ممثل عاهل البلاد للأعمال الخيرية وشؤون الشباب رئيس المجلس الأعلى للشباب والرياضة رئيس اللجنة الأولمبية البحرينية سمو الشيخ ناصر بن حمد آل خليفة أن دعم رئيس الوزراء صاحب السمو الملكي الأمير خليفة بن سلمان آل خليفة فعاليات اليوم الرياضي لمملكة البحرين في نسخته الثانية يؤكد مدى الاهتمام والحرص الكبير الذي توليه القيادة بتعزيز المبادرات الهادفة التي تحفز فئات المجتمع كافة على الممارسات الإيجابية التي ترسخ أسمى المبادئ والقيم وإعلاء شأن الرياضة، وجعلها نمط الحياة اليومية عند جميع الفئات ومكونات المجتمع.

وأشار سمو الشيخ ناصر بن حمد آل خليفة إلى أن توجيهات صاحب السمو الملكي رئيس الوزراء بتخصيص نصف يوم عمل للنشاط الرياضي بمناسبة اليوم الرياضي الوطني لمملكة البحرين، وتوجيه سموه الكريم لجميع الوزارات والهيئات الحكومية بتنظيم فعاليات تمثل دافعا قويا من أجل تنظيم المزيد من الأنشطة الرياضية والحركية الهادفة إلى تشجيع جميع أبناء الشعب البحريني والمقيمين على أرض المملكة لتبني نمط حياة مثالي وصحي من خلال ممارسة الرياضية ووضع أسلوب جديد لتنفيذ المبادرات الرامية إلى جعل الرياضة أساسا يوميا وأسلوب حياة.

وبين سمو الشيخ ناصر بن حمد آل خليفة أن مملكة البحرين لا تعتبر الرياضة بمثابة نشاط بدني فقط أو أنشطة ترفيهية لقضاء أوقات الفراغ، بل تجاوزت المملكة هذا المفهوم لتؤكد أن الرياضة باتت أسلوب حياة يومي في المجتمع البحريني إضافة إلى اعتبارها وسيلة مثالية لبناء المجتمع وصناعة مستقبل أفضل له وتحفيز التنمية بجميع أنواعها علاوة على جعل المجتمع أكثر إيجابية وصحة، وتصحيح المفاهيم الخاطئة وتعزيز السلوكيات الإيجابية وتكريس ثقافة الرياضة، مشيرا سموه إلى أن اليوم الرياضي للمملكة سيسهم في تنشيط الرياضة بحضور الجميع فيه لممارسة الرياضة بشتى أنواعها بهدف أن يكون الاهتمام بالرياضة نمط حياة في المستقبل وأن تصبح الرياضة جزءا من الحياة اليومية للإنسان.

وكشف سمو الشيخ ناصر بن حمد آل خليفة عن أن النسخة الثانية من اليوم الرياضي الوطني ستشهد إقامة العديد من الفعاليات التي ستنظمها اللجنة العليا لليوم الرياضي بطريقة مختلفة وأسلوب يستند إلى المنهجية والعلمية في إقامتها لتصل إلى تحقيق أهدافها وحث جميع القاطنين على أرض المملكة لممارسة الرياضة بصورة منتظمة وبأسلوب صحيح بعيدا عن الممارسات الخاطئة، معربا سموه عن أمله في أن يستفيد كل شخص من هذا اليوم والفرصة الفريدة بممارسة أي نوع من الرياضة يراه مناسبا له ولقدراته.

سمو الشيخ ناصر بن حمد

ووجه سمو الشيخ ناصر بن حمد آل خليفة الدعوة إلى جميع وزارت ومؤسسات القطاع العام إضافة إلى المؤسسات والشركات الخاصة إلى التفاعل الإيجابي مع أهداف اليوم الرياضي من خلال تنظيم العديد من الفعاليات الرياضية التي تتوافق مع روح هذا اليوم المهم كما وجه اللجنة العليا لليوم الرياضي إلى تنظيم برامج رياضية تضمن مشاركة مختلف فئات المجتمع البحريني والعمل على تحقيق أهداف اليوم الرياضي الذي تتطلع القيادة منه إلى ترسيخ غايات شاملة تخدم جميع فئات المجتمع وتشجع الجميع على ممارسة الرياضة وجعلها جزء إساسا من حياتهم اليومية.

حياة بنت عبدالعزيز تتابع تحضيرات فريقي الكاراتيه والمبارزة

ضاحية السيف | اللجنة الأولمبية

◆ قامت عضو مجلس إدارة اللجنة الأولمبية البحرينية رئيسة لجنة رياضة المرأة الشيخة حياة بنت عبدالعزيز آل خليفة بزيارة تدريبات نادي أكاديمية البحرين للكاراتيه بمقر الاتحاد البحريني للدفاع عن النفس بمنطقة أم الحصم، والذي يستعد لخوض غمار منافسات الدورة الرابعة للأندية العربية للسيدات التي ستقام بإمارة الشارقة بدولة الإمارات العربية المتحدة من 2 لغاية 12 فبراير المقبل.

وكان في استقبالها والوفد الإداري المرافق لدى وصولهم، رئيس الاتحاد البحريني للدفاع عن النفس أحمد الخياط ونائب رئيس الاتحاد عمر بوكمال وعدد من أعضاء مجلس إدارة الاتحاد، إذ قام منتخب الكاراتيه بتأدية التحية الخاصة للشيخة حياة بنت عبدالعزيز، ثم قدموا أداء استعراضيا خاصا على شرف الشيخة حياة والوفد الإداري المرافق.

وتابعت الشيخة حياة بنت عبدالعزيز تحضيرات لاعبة الكاراتيه في خليفة جناحي، التي تعتبر اللاعبة الوحيدة التي ستشارك في لعبة الكاراتيه بالدورة، واطمأنت على تحضيراتها واستعداداتها للمشاركة العربية، وحثتها على التحلي بالعزيمة والإصرار وتقديم أفضل ما لديها لتحقيق نتيجة مشرفة تتوج بالحصول على إحدى الميداليات الملونة، مثنية على الجهود الكبيرة التي يبذلها الاتحاد البحريني للدفاع عن النفس في رعاية ودعم النشاط النسائي خصوصا وألعاب الدفاع عن النفس عموما، وهو ما أثمر عن تحقيق سلسلة من النجاحات في مختلف رياضات الدفاع عن النفس.

واستمرارا لمسلسل الزيارات الميدانية التي تقوم بها الشيخة حياة بنت عبدالعزيز والوفد الإداري لبعثة مملكة البحرين قامت بزيارة تدريبات منتخب المبارزة على صالة الاتحاد البحريني للمبارزة بمجمع صالات أم الحصم، وكان في استقبالها أمين سر الاتحاد صالح فرج وعدد من أعضاء مجلس الإدارة. وتابعت الشيخة حياة بنت عبدالعزيز تدريبات سيدات نادي الحالة للمبارزة واللواتي يتحضرن بقوة لخوض الاستحقاق العربي عبر تكثيف الحصص التدريبية للوصول إلى أعلى مراحل الجهوزية الفنية والبدنية، إذ عبرت الشيخة حياة بنت عبدالعزيز عن ثقتها الكبيرة في قدرة الفريق على تحقيق نتيجة إيجابية تليق بسمعة رياضة المبارزة التي تتمتع بسجل حافل من الإنجازات والنجاحات المتعددة.

حياة بنت عبدالعزيز والوفد الإداري يتابعون تحضيرات المبارزة

دعم وزير الشباب والرياضة

عربت عضو مجلس إدارة اللجنة الأولمبية البحرينية رئيسة لجنة رياضة المرأة الشيخة حياة بنت عبدالعزيز آل خليفة عن شكرها وتقديرها لوزير شؤون الشباب والرياضة هشام الجودر على دعمه ومساندته الأندية المشاركة بدورة الألعاب الرابعة للأندية العربية للسيدات، التي ستقام بإمارة الشارقة بدولة الإمارات العربية المتحدة من 2 لغاية 12 فبراير المقبل.

تخفيض على تذاكر جائزة البحرين للفورمولا 1

جانب من الفعاليات المصاحبة للفورمولا 1 – ارشيفية

◆ الصخير - حلبة البحرين الدولية: تبدأ اليوم المرحلة الثانية من العروض المبكرة على تذاكر سباق الفورمولا 1 جائزة البحرين الكبرى لطيران الخليج 2018، التي تطرحها حلبة البحرين الدولية "موطن رياضة السيارات في الشرق الأوسط"، وذلك بخصم يصل لغاية 15 % على تذاكر السباق.

ويستمر التخفيض لمحبي سباقات جائزة البحرين الكبرى، والذي يصل إلى 15 % على تذاكر المنصة الرئيسة ومنصة المنعطف الأول و10 % على المنصات الأخرى لفترة محدودة فقط.

وللاستفادة من أفضل عروض التخفيض، يمكن الحصول على التذاكر من خلال منصة بيع التذاكر التابعة لحلبة البحرين في مجمع الستي سنتر أو من خلال الموقع الإلكتروني www.bahraingp.com أو عبر أو عبر الاتصال على الخط الساخن للحلبة (+973-17-450000). وتتيح العروض المبكرة تخفيضًا على المدرج الرئيس والمنعطف الأول بنسبة تصل لـ 15 %. وستكلف تذكرة المدرج الرئيسي 127.5 دينار فقط بدلًا من 150 دينارا، فيما ستكون تذكرة المنعطف الأول بقيمة 85 دينارًا بدلًا من 100 دينار، بينما هناك نسبة تخفيض 10 % على المنصات الأخرى كمنصة بتلكو والجامعة والفوز، إذ ستكون منصة بتلكو 108 دنانير بدل 120 دينارا، 54 دينارا لمنصتي الفوز والجامعة بدل 60 دينارا. ولن تقتصر جوانب المتعة والإثارة على سباق الفورمولا 1 في جائزة البحرين الكبرى، بل ستشمل جوانب الترفيه خارج المضمار، والتي تتميز بها حلبة البحرين الدولية ببرامجها الرائعة لجميع أفراد العائلة من أنشطة غير مسبوقة وسلسلة من العروض الموسيقية الحية من أفضل نجوم العالم.

ومن المقرر أن تقام جائزة البحرين الكبرى في الفترة من 6 إلى 8 أبريل المقبل، وينطلق سباق البحرين كثاني جولة في تقويم الموسم الجديد للفورمولا 1 للعام 2018؛ ليكون السباق الليلي الخامس التي تحتضنه الحلبة، والسباق الـ 14 لاستضافة حلبة البحرين الدولية لجولة من جولات بطولة العالم للفورمولا 1.

"أحمر اليد" يتفوق على الإمارات ويواجه قطر اليوم

كوريا الجنوبية | اتحاد اليد

◆ قطع منتخبنا الوطني لكرة اليد خطوة مهمة في المنافسة على بطاقات التأهل الى نهائيات كأس العالم بعد فوزه المستحق على المنتخب الإماراتي (28/22) في أولى مبارياته بالجولة الأولى من الدور الرئيس بالبطولة الآسيوية الثامنة عشر المقامة حالياً في مدينة سوان بكوريا الجنوبية.

وشهدت مباراة الأمس تفاوتاً في أداء الأحمر البحريني، فبعدما لاقى صعوبة واضحة في الشوط الأول ولم يقدم المستوى المأمول منه، انتفض في الشوط الثاني وأحسن التصرف مع مجريات المباراة بالشكل المناسب ليخرج منتصراً بالأداء والنتيجة مؤكداً تواجده في دائرة المنافسة.

وسيلعب المنتخب مباراته الثانية في الدور الرئيسي مساء اليوم (الثلاثاء) أمام المنتخب القطري في تمام الساعة الحادية عشرة صباحاً بتوقيت البحرين، ويسعى الفريق الى الخروج بالنتيجة الإيجابية التي يحافظ بها على حظوظ التأهل قبل مباراته الأخيرة أمام اليابان يوم الأربعاء المقبل.

فرحة الفوز البحرينية للاعبي منتخبنا

وحصل اللاعب حسين الصياد على جائزة أفضل لاعب في المباراة نظير العطاء المميز الذي قدمه خاصة في الشوط الثاني والذي سجل فيها 5 أهداف في الأوقات المهمة الى جانب التمريرات الحاسمة التي ساهمت في تحقيق نتيجة الفوز، وتم تسليم الصياد جائزة أفضل لاعب من قبل المدير التنفيذي بالاتحاد الآسيوي لكرة اليد أحمد أبوالليل.

◆ الأول من نوعه ويتناول الطريق لمنصات التتويج

5 محاور في بمؤتمر محو الأمية البدنية الدولي أبريل المقبل

أحمد مهدي

◆ تستعد مملكة البحرين لاحتضان المؤتمر الدولي الأول لمحو الأمية البدنية في الشرق الأوسط، وذلك خلال شهر أبريل المقبل.

والمؤتمر هو الأول من نوعه الذي تحتضنه البحرين، وذلك بتنظيم اللجنة الأولمبية.

وتعتبر استضافة المؤتمر خطوة نوعية جديدة للجنة الأولمبية، خصوصا مع تركيزها على الجانب العلمي وعدم الاقتصار على الجوانب الإدارية والرياضية والفنية، وذلك حسبما أعلن عنه الأمين العام للجنة عبدالرحمن عسكر خلال مؤتمر صحافي يوم أمس الأول.

المؤتمر الذي يأتي ضمن فعاليات اللجنة للعام الجاري، سيقام خلال الفترة 22 وحتى 24 أبريل تحت إشراف الجمعية الدولية الرياضة مدى الحياة (مقرها في كندا).

وسيشتمل المؤتمر على العديد من المحاور التي ستتم مناقشتها، إذ سيكون المحور الأول مخصصا لتعريفات ومراحل محو الأمية البدنية.

وسيكون المحور الثاني مخصصا لتاريخ محو الأمية البدنية (الماضي، الحاضر والمستقبل)، فيما الثالث لعلاقة محو الأمية البدنية بالتخطيط طويل المدى للرياضيين. وسيخصص المحور الرابع لبيان تفعيل المفهوم على أرض الواقع، إضافة إلى المحور الخامس الذي سيتناول تطبيق المفهوم في الواقع الخليجي.

عسكر خلال المؤتمر الصحافي

وقال عبدالرحمن عسكر إن موضوعا آخر ستتم مناقشته في المؤتمر ويتناول الطريق لمنصات التتويج والاهتمام بالأبطال، وذلك تنفيذا لتوجيهات رئيس اللجنة الأولمبية سمو الشيخ ناصر بن حمد آل خليفة، والذي أعلن عن 2018 عاما للذهب فقط.

وسيشهد المؤتمر حضورا مختلفا من قبل محاضرين متخصصين يأتي في مقدمتهم المحاضر الدولي ستيفان بالي.

◆ الصدارة للنسور والوصافة للعنيد

داركليب والأهلي يكسبان النصر والبسيتين بدوري الطائرة

حسن علي

◆ أطاح داركليب بغريمه التقليدي النصر للمرة الثانية هذا الموسم بعدما فاز عليه بثلاثة أشواط نظيفة في المواجهة التي جمعتهما مساء أمس ضمن منافسات دوري الدرجة الأولى للكرة الطائرة التي اقيمت على صالة الاتحاد بمدينة عيسى الرياضية في مواجهة كانت خالية من الاثارة والمتعة.

وكسب داركليب الأشواط الثلاثة 25/19 ، 25/13، 25/23 بإدارة طاقم الحكام الدولي المكون من الأول محمد عباس والثاني جعفر المعلم.

ويعتبر هذا الفوز هو الثاني لـ "العنيد" بعدما كسب مواجهة الذهاب بالقسم الأول بنفس النتيجة، حيث رفع "البنفسجي" رصيده إلى 28 نقطة من 9 انتصارات وهزيمتين ليبقى في مركز الوصافة، أما النصر فإن رصيده توقف عند 5 نقاط من 8 هزائم وفوزين فقط ليكون في موقف لا يحسد عليه ببقائه في المركز قبل الأخير.

في الشوط الأول نجح داركليب في التفوق بفضل تعدد الخيارات الهجومية التي كان بطلها لاعب مركز 4 محمد يعقوب بضرباته القوية مع تقوية الارسال الذي سبب معاناة كبيرة لاستقبال النصر وهو ما أجبر صانع ألعابه عيسى عباس على انتهاج أسلوب اللعب المفتوح.

ورغم البداية الجيدة للنصر بتقدمه 9/6 أدرك داركليب النتيجة مستغلا الأخطاء المتعددة لمنافسه في الضربات الهجومية الطائشة وتضييع الارسالات لينتهي الشوط لصالح داركليب.

في الشوط الثاني سيطر داركليب على مجريات المباراة بصورة أكبر بفضل الفاعلية الهجومية في جميع المراكز وبروز علي ابراهيم مع تراجع أداء محمود عبدالواحد الذي استبدله المدرب باللاعب عباس مطر، إلى جانب تميز الفريق في التغطية الدفاعية وحوائط الصد، أما النصر فقد تواصلت اخطاؤه على مستوى الاستقبال والهجوم وافتقد الفريق للضارب القادر على تخليص الكرات الهجومية كما تم استبدال المعد الاساسي عيسى عباس بالبديل محمد عبدالله وفاز داركليب بالشوط 25/13.

النصر غير جلده في الشوط الثالث وتحسن أدائه كثيراً على مستوى الهجوم والاستقبال لتصل النتيجة إلى التعادل 22/22 قبل أن يسيطر داركليب على المواجهة من جديد مستغلا الأخطاء الهجومية للنصراوية في النقاط الأخيرة، ومن ضربة من مركز 6 بالمنطقة الخلفية لمحمد يعقوب انتهى الشوط 25/23 لصالح داركليب الذي فاز بالمواجهة.

الأهلي يتخطى البسيتين

داركليب يسقط النصر

الأهلي يهزم البسيتين

واصل الأهلي انتصاراته الكاسحة بدوري الدرجة الأولى ليبقى في صدارة الترتيب بكل جدارة بعدما أطاح بمنافسه البسيتين بثلاثة أشواط نظيفة انتهت كالتالي 25/21، 25/17، 25/19 بإدارة طاقم الحكام الدولي المكون من الحكم الأول عبدالله حبيب والثاني أحمد القيم.

وكان الأهلي فاز على منافسه في القسم الأول بالذهاب بنفس النتيجة، ليكرر انتصاره الثاني ويرفع رصيده إلى 31 نقطة ويعزز صدارته في قمة الترتيب بينما توقف رصيد البسيتين عند 10 نقاط في المركز الخامس.

ولعب الأهلي بالتشكيلة الأساسية ودخل المباراة من دون أي تهاون ليكسب المواجهة بكل جدارة.

الأهلي يرصد لاعب "سوبر" محليا للبطولة العربية

حسن علي

◆ تتجه بوصلة الأهلي نحو التعاقد مع أحد اللاعبين المحليين؛ لتدعيم صفوف الفريق الأول للكرة الطائرة بالنادي في بطولة الأندية العربية السادسة والثلاثين التي ستحتضنها تونس خلال الفترة من 14 لغاية 26 فبراير المقبل.

ووفقا لمصادر "البلاد سبورت" فإن الأهلي لديه خيارات عدة بخصوص الأسماء التي ينوي التعاقد معها لتعزيز صفوف "النسور"، ولكنه لم يبادر بإرسال أي خطاب رسمي حتى الآن، وبانتظار القرار النهائي للمدرب التونسي منير بن قارة بشأن المركز الذي يسعى لتعزيزه في البطولة العربية.

وتسمح لوائح البطولة بتعاقد الأندية مع لاعبين اثنين محترفين في كشوفاتهما وهو ما يجعل البطولة واحدة من أقوى بطولات الكرة الطائرة على مستوى الوطن العربي.

ويبدو أن الأهلي سيعمل على استقطاب لاعب "سوبر" في المركز الذي يشغله يشكل إضافة فنية للفريق، وذلك حسب رؤية المدرب الفنية بشأن المركز الذي ربما يحتاج إلى تدعيمه، إذ يتطلع النسور للمحافظة على اللقب الذي أحرزه الفريق في النسخة الماضية التي استضافتها المملكة العام 2017 والتي قادته للحصول على اللقب الثاني بعدما نجح في الظفر باللقب العربي لأول مرة في نسخة 2015 التي أقيمت بجمهورية مصر العربية.

وأوقعت قرعة البطولة السادسة والثلاثين للأندية العربية النادي الأهلي ممثل مملكة البحرين الوحيد في البطولة بالمجموعة الأولى التي تضم تنورين اللبناني، الجيش الملكي المغربي، الأهلي بنغازي الليبي، الشرطة العراقي والتي تعتبر مجموعة ليست بالسهلة.

ومن المؤمل أن يحسم الأهلي صفقته المقبلة مع بداية الأسبوع المقبل، والتي ستشهد بدء التحضيرات الفعلية لبطولة الأندية العربية.

تعديل مباريات الدوري الجمعة المقبل

◆ أصدر الاتحاد البحريني للكرة الطائرة تعديلا على مباريات دوري الدرجة الأولى التي ستقام يوم الخميس المقبل، حيث قررت لجنة المسابقات تأجيل مباراة النصر واتحاد الريف المقرر اقامتها يوم الجمعة 26 يناير المقبل لوقت سيتم تحديداً لاحقا بحسب التعميم الصادر من الاتحاد، أما بالنسبة لمباراة المحرق وبني جمرة في نفس اليوم فقد تقرر تقديم موعدها لتكون الساعة السادسة والنصف بدلا من الساعة السابعة والنصف على صالة الاتحاد البحريني للكرة الطائرة بمدينة عيسى الرياضية

◆ في ختام مرحلة الذهاب بدوري "الثانية"

فوز البسيتين على سترة.. وتعادل البحرين مع قلالي

أحمد مهدي

من لقاء البسيتين وسترة (تصوير: خليل إبراهيم)

من لقاء البحرين وقلالي

◆ أسفرت نتائج يوم أمس في دوري الدرجة الثانية لكرة القدم عن فوز البسيتين على سترة بخمسة أهداف مقابل أربعة، وتعادل البحرين مع قلالي بدون أهداف، في ختام الجولة 9 من المسابقة.

في اللقاء الأول على استاد النادي الأهلي، سجل للبسيتين كل من: عبدالله فتاي (هدفين)، عبدالله دعيج (هدفين) وأحمد جلال، فيما سجل لسترة: قاسم علي (هدفين) وسيد قاسم علوي (هدفين).

وفي اللقاء الثاني على ملعب مدينة حمد، عجز البحرين وقلالي عن التهديف، ليتقاسما نقاط مواجهتهما.

وكانت نتائج أمس الأول لذات الجولة أسفرت عن فوز الحالة على مدينة عيسى (1-2) وفوز البديع على الاتفاق (0-8).

وبناء على نتائج الجولة التاسعة، فإن الترتيب يشير حاليا إلى صدارة انفرادية للحالة برصيد 22 نقطة من 8 مباريات، البديع 19 نقطة من 8، البسيتين 17 من 8، مدينة عيسى 16 نقطة من 8 مباريات، التضامن 8 من 8، سترة 8 من 8، البحرين 8 من 8، قلالي 4 من 8، الاتفاق بلا نقاط من 8 مباريات.

وتلعب مباريات الجولة العاشرة يومي الخميس والجمعة 1 و 2 فبراير المقبل، حيث يلتقي يوم الخميس سترة مع قلالي ومدينة عيسى مع الاتفاق، ويوم الجمعة التضامن مع البحرين، والحالة مع البديع.

الرفاع وصقور البحرين يتألقان في مسابقة ناصر بن حمد

◆ تغطية – اللجنة الإعلامية: تحت رعاية ممثل جلالة الملك للأعمال الخيرية وشئون الشباب رئيس المجلس الأعلى للشباب والرياضة رئيس اللجنة الأولمبية البحرينية سمو الشيخ ناصر بن حمد آل خليفة، اختتمت منافسات الأسبوع الثالث لمسابقة ناصر بن حمد للصقور والصيد على كأس سمو الشيخ محمد بن ناصر بن حمد آل خليفة.

وأقيمت المنافسات بعدما تم تأجيلها بسبب الأحوال الجوية وموجة الغبار التي شهدتها المملكة، إذ انتهى الأسبوع الثالث من المنافسات بإقامة فئة الشواهين وفئة جيرات الشواهين وسط منافسة قوية على المراكز الأولى.

واستطاع فريق الرفاع الفوز بالمركز الأول في فئة الشواهين على كأس سمو الشيخ محمد بن ناصر بن حمد آل خليفة بزمن وقدره (22.742 ثانية)، المركز الثاني محمد إبراهيم البوعينين بزمن (22.981 ثانية)، المركز الثالث فريق الرفاع بزمن (23.323 ثانية).

وأحرز فريق صقور البحرين المركز الأول في فئة جيرات الشواهين بزمن (20.928 ثانية)، المركز الثاني فريق BHR بزمن (20.955 ثانية)، المركز الثالث فريق الحزم بزمن (21.219 ثانية).

وتأهل فريق الرفاع وفريق صقور البحرين للمنافسة على مسابقة النخبة على كأس سمو الشيخ ناصر بن حمد آل خليفة وسمو الشيخ خالد بن حمد آل خليفة.

وجاء تأهل فريق الرفاع بعد احتلاله المركز الأول في فئة الشواهين، وفريق صقور البحرين تأهل بصفته صاحب المركز الأول في فئة جيرات الشواهين.

وسيقام الأسبوع الرابع لمسابقة ناصر بن حمد للصقور والصيد على كأس سمو الشيخ محمد بن ناصر بن حمد آل خليفة. وتقام منافسات الاسبوع الرابع يوم الخميس القادم 25 يناير الحالي واليوم الثاني من منافسات الأسبوع الرابع سيقام يوم الجمعة 26 يناير الحالي لفئة الحرار وفئة جيرات الخلط، وتختتم منافسات الأسبوع الرابع يوم السبت 27 يناير بإقامة منافسات الشواهين وجيرات الشواهين الساعة 12.30 ظهراً.

المعاودة يفوز بشوط الملاك بسباق السلق

حقق المالك سلمان المعاودة المركز الأول في سباق السلق بمسابقة ناصر بن حمد للصقور والصيد في الشوط التأهيلي. واستطاع المعاودة الحصول على المركز الأول في شوط الملاك بسباق السلق للإناث، حيث احتل المركز الأول في منافسات الإناث. وجاء في المركز الثاني المالك عيسى عدنان البادري، المركز الثالث راشد محمد النعيمي. واستطاع المعاودة الحصول على المركز الأول في منافسات الذكور. وجاء في المركز الثاني عيسى عدنان البادري، المركز الثالث راشد محمد النعيمي، المركز الرابع محمد محبوب، المركز الخامس حمد نبيل البلوشي.

على الهواء
الجمعة 19 يناير

كأس الرابطة المحترفة
إياب نصف النهائي
بريستول- م سيتي 22:45

كاس اسبانيا
إياب ربع النهائي
اشبيليه- اتلتيكو 23:30

مستقبل فيدال

◆ (وكالات): علق أرتورو فيدال، نجم بايرن ميونخ، على الشائعات التي تربطه بالرحيل عن النادي البافاري بعد إتمام التعاقد مع ليون جوريتسكا، لاعب شالكه، الذي سينضم إلى "إف سي هوليوود" في الصيف المقبل.
وينتهي عقد النجم التشيلي مع البايرن في صيف 2019، وسط اهتمام تشيلسي الإنجليزي بالتعاقد معه، لوجود أنطونيو كونتي، مدربًا للبلوز والذي سبق له العمل مع فيدال في يوفنتوس.
وقال فيدال، في تصريحات لشبكة "فوكس سبورت": "أنا سعيد في بايرن ميونخ، سوف أستمر هنا حتى يونيو المقبل، أتمنى أن نفوز بدوري أبطال أوروبا ثم سنرى بعدها ما سيحدث".
وأضاف صاحب الـ30 عامًا: " في الوقت الراهن، أنا ملتزم 100 % مع الفريق البافاري وليس هناك إمكانية للرحيل في يناير الحالي".
وبسؤاله عن اقتراب مواطنه أليكسيس سانشيز لمانشستر يونايتد، أجاب: "لدينا جيل يمتلك الكثير من الجودة، ويقومون بعمل جيد مع فرقهم، ولديهم فرصة للوصول إلى أفضل فرق العالم".
وتابع: "سانشيز حصل على فرصته ليكون في مانشستر، أتمنى أن يلعب بشكل جيد للغاية، وأن يفوز بالبطولات".
وأتم حديثه عن منتخب بلاده: "علينا أن نحاول الفوز بكوبا أميركا 2019، نحن فريق يملك لاعبين جيدين جدًا ولا يزال جائعًا جدًا لكسب البطولات".

أدان يكيل المديح لميسي

ليونيل ميسي

◆ (وكالات): قال حارس مرمى ريال بيتيس، أنطونيو أدان، عقب الخسارة أمام برشلونة، إنه كان من الضروري محاولة التركيز بشكل دائم في المباراة، لأن دقائق مؤسفة أدت إلى تجرع الهزيمة بخماسية نظيفة.
وصرح أدان، عقب المباراة: "نشعر بالاستياء خاصة بسبب الجمهور الذي يقف دائما إلى جانبا، كانت مباراة جيدة في الشوط الأول، لكنهم تغلبوا علينا عندما أُنهكت قوانا في النصف الثاني".
وأشاد أدان، بالأرجنتيني ليونيل ميسي، نجم برشلونة، قائلا: "ميسي مذهل، لقد بدا وكأنه يتمشى في الشوط الأول، ولكن وصلته 4 كرات في الشوط الثاني سجل اثنين وصنع مثلهما، وهذا ما يجعله الرياضي الأفضل".
من جانبه، أكد لورنزو سيرا فيرير، نائب رئيس ريال بيتيس، أن ميسي استحق تصفيق جماهير ناديه، موضحًا: "أنه يستحق ذلك بعد ما أظهره في الشوط الثاني".
وأتم: "جماهير بيتيس قادرة على تقدير لاعب غير عادي مثل ليو ميسي".
ويتصدر ميسي صدارة قائمة هدافي الليجا برصيد 19 هدفًا وبفارق 4 أهداف عن زميله لويس سواريز، صاحب المركز الثاني.
من جانبه، أوضح المهاجم كريستيان تيو "وقعت أخطاء في الشوط الثاني كلفتنا الكثير، تفوقوا علينا في البداية بهدفين نظيفين، ومن الصعب للغاية عمل ريمونتادا أمام فرق مثل برشلونة".
وذكر مدافع بيتيس، المغربي زهير فضال، أن الهدف الأول الذي جاء بتوقيع الكرواتي إيفان راكيتيتش، تسبب في "ضرر كبير" لهم.
وقال فضال إن بيتيس "وقع في أخطاء" أمام منافس يتمتع بفعالية كبيرة في عالم كرة القدم.
وقال مساعد مدرب ريال بيتيس، إيدير سارابيا، إن الفريق الكتالوني أظهر مواهبه وتفوق على النادي الأندلسي في اللقاء.
وأوضح سارابيا، الذي حل محل المدرب الأول لريال بيتيس، كيكي سيتيين، الذي لم يحضر المباراة بسبب العقوبة، أن "ما حدث في الشوط الثاني -الذي شهد تسجيل 5 أهداف في شباك النادي الأندلسي- كان بشكل مؤكد نتيجة لما حدث في الشوط الأول".
وأكد المسؤول الفني أن الفريق الأندلسي بذل مجهودا بدنيا كبيرا في الشوط الأول، مما أدى إلى شعور الجميع بالإنهاك في الشوط الثاني".
وذكر أيضا أن بيتيس خسر أمام برشلونة بسبب "القصور في الأداء الهجومي وليس الدفاعي".
وتابع: "كانت هناك حاجة لمزيد من الشجاعة خلال اللقاء" أمام البارسا.
وأوضح سارابيا أن "ريال بيتيس سيستمر في العمل من أجل المضي قدما إلى الأمام في الليجا، وسيواصل النظر إلى أعلى أكثر من النظر إلى الأسفل".
وبهذا الانتصار الكبير، يواصل الفريق الكتالوني عزف نغمة الفوز في الليجا للمباراة السادسة على التوالي، ولا يعرف حتى الآن طعم الخسارة في المسابقة.
وعلى هذا النحو، عزز برشلونة تصدر جدول الليجا بعد أن بات رصيده 54 نقطة، بينما تجمد رصيد بيتيس عند 27 نقطة.

ساري ينتقد رابطة الدوري

ماوريسيو ساري

◆ (وكالات): انتقد ماوريسيو ساري، مهاجم نابولي، رابطة دوري الدرجة الأولى الإيطالي، واشتكى من وجود خطأ جسيم، في قائمة المباريات.
وقال ساري، إن مباريات متصدر المسابقة، ستأتي عقب مباريات الغريم يوفنتوس، حامل اللقب، في الجولات المقبلة.
ولعب نابولي في البداية مطلع الأسبوع الحالي، وتغلب على أتلانتا بهدف نظيف خارج ملعبه، يوم الأحد، ليبتعد بفارق 4 نقاط عن يوفنتوس الذي استضاف جنوى، الإثنين. لكن يوفنتوس، الساعي للقبه السابع على التوالي، سيلعب أولا بداية من الأسبوع المقبل وحتى منتصف مارس/آذار المقبل.
وأضاف ساري "يمكن لرابطة الدوري، أن تتوصل لحل وسط، بأن نلعب في نفس التوقيت معا أو تسمح لنا بخوض بعض مواجهاتنا قبلهم".
وتابع "أعتقد أن هذا حدث بحسن نية، لكنك تتعجب من قدرات من قرر هذا. إنه خطأ جسيم". ونشرت رابطة دوري الدرجة الأولى الإيطالي، مبارياتها في الجولات الـ 7 المقبلة، وسيلعب الفريق القادم من تورينو أمام كييفو في الجولة المقبلة، قبل أن يستضيف نابولي منافسه بولونيا الأحد المقبل.
وفي الأسبوع الذي سيبدأ يومي 3 و4 فبراير المقبل، سيلعب يوفنتوس بعد ظهر الأحد، بينما سيلعب نابولي في المساء.

الأصغر في الدوري الإنجليزي

◆ (وكالات): سيحاول مايكل أوبافيمي، أن يواصل مشواره بنجاح ويثبت نفسه مع ساوثهامبتون، بعدما أصبح أول لاعب ولد في الألفية الجديدة، يشارك في مباراة بالدوري الإنجليزي الممتاز لكرة القدم. وخاض اللاعب، البالغ عمره 17 عاما، مباراته الأولى في المسابقة، خلال التعادل 1-1 مع توتنهام هوتسبير الأحد، وشارك كبديل في الدقيقة 82، وأهدر فرصة خطيرة لخطف هدف الانتصار. وقال أوبافيمي لموقع ساوثهامبتون على الإنترنت "أنا ممتن جدا لكل أفراد الجهاز الفني والنادي، على مساعدتي لتحقيق هذا الأمر". وأضاف "لا يمكنني التوقف هنا، هذه مجرد البداية لما أتمنى أن أحققه في مشواري. عندما سنحت لي الفرصة كان يجب أن استخدم قدمي اليسرى، لكن أتمنى أن أنال فرصة أخرى لإثبات أن بوسعي النجاح في هذا المستوى". وتابع "كنت أشعر بالتوتر لكن استقبال المشجعين كان رائعا، وقال لي اللاعبون الكبار، إنه ينبغي أن أتحلى بالهدوء وأقوم بإثبات نفسي، أريد المضي قدما ومواصلة العمل بجدية". ولم يحقق ساوثهامبتون أي فوز في آخر 11 مباراة بالدوري، ويحتل المركز الـ 18.

أفضل من بنزيما وسواريز

رياض محرز

◆ (وكالات): قال نجم الكرة الجزائرية السابق، لخضر بلومي، إن مواطنه رياض محرز، أفضل كثيرا من العديد من لاعبي ريال مدريد وبرشلونة، ويستحق الوجود في فريق عالمي وليس ليستر سيتي.
ويعتبر محرز من أبرز لاعبي ليستر في الوقت الحالي، وسبق وأن قاد الفريق لإحراز لقب الدوري الإنجليزي الممتاز بشكل غير متوقع في الموسم قبل الماضي، ونال آنذاك جائزة أفضل لاعب في المسابقة.
وقال بلومي إن عدم انتقال محرز، الذي ذكرت تقارير أنه كان قريبا من الانتقال إلى آرسنال أو ليفربول لكن لم تتم الصفقة في النهاية، إلى فريق أكبر أمر مؤسف.
وأضاف: "محرز يستحق اللعب في فريق كبير ويستطيع اللعب في برشلونة وريال مدريد أو مانشستر يونايتد فهو أفضل من كريم بنزيما ولويس سواريز بكل صراحة".
وتابع: "حتى في المنتخب الجزائري محرز يقوم بدور كبير، رغم أن المنتخب في الوقت الراهن ليس في أفضل أحواله". ورغم الإشادة الكبير بمحرز فإن بلومي يعتقد أن المصري محمد صلاح استحق الفوز مؤخرا بجائزة الاتحاد الأفريقي "كاف" لأفضل لاعب في 2017.
وقال بلومي، الفائز بجائزة أفضل لاعب أفريقي في 1981: "صلاح يستحق جائزة أفضل لاعب أفريقي وانظروا فقط إلى مساهمته الكبيرة في تأهل مصر إلى نهائيات كأس العالم المقبلة بروسيا".
وواصل: "ساهم بأكثر من 50 % بأهداف وتمريراته الحاسمة فضلا عن تألقه اللافت مع ليفربول، فهو الأفضل دون منازع في القارة السمراء العام الماضي وتتويجه لم يفاجئني".
وأخفقت الجزائر في التأهل لكأس العالم 2018، لكن بلومي يعتقد أن زميله السابق رابح ماجر، مدرب الجزائر الحالي، لو شغل المنصب في وقت مبكر، كان من الممكن أن يتأهل المنتخب الوطني.
وقال بلومي: "أعتقد أن تعيين ماجر جاء متأخرا من طرف رئيس الاتحاد الجزائري خير الدين زطشي، الذي كان عليه أن يضع الثقة في ماجر مبكرا".
وأضاف: "تعيين لوكاس ألكاراز مدربا كان قرارا خاطئا، وضيع علينا الوقت وخسرنا الأموال وماجر كان سيقود المنتخب نحو تحقيق نتائج أفضل في تصفيات كأس العالم، وليس كما كان عليه الحال".
وكان منتخب الجزائر ممثل العرب الوحيد في آخر بطولتين لكأس العالم في 2010 و2014، لكن النسخة المقبلة في روسيا ستشهد ظهور مصر وتونس والمغرب والسعودية.
وقال بلومي: "أتمنى من أعماق قلبي تألق منتخبي مصر والسعودية لأنهما يمثلان العرب رفقة المنتخبات العربية الأخرى.. أعتقد أنه لا توجد منتخبات قوية وأخرى ضعيفة في كأس العالم، فالمستوى أصبح متقاربا جدا".
وقال اللاعب الذي سجل هدفا في الفوز المفاجئ للجزائر 1-2، على ألمانيا الغربية في كأس العالم 1982: "أنظروا ما فعلته الجزائر في كأس العالم 2014 بالبرازيل، فقد كانت قريبة من إقصاء ألمانيا التي توجت باللقب".
وأكمل: "لهذا فالمغرب قادرة على التألق حتى أمام منتخبات توصف بالكبيرة مثل إسبانيا والبرتغال".
وأضاف بلومي الذي شارك في كأس العالم مرتين: "بقليل من الإرادة المنتخب التونسي قادر على العبور في مجموعته".

الهداف التاريخي

◆ (وكالات): حقق روبرت ليفاندوفسكي، مهاجم بايرن ميونخ الألماني، رقمًا مميزًا بعد هدفيه في انتصار فريقه على فيردر بريمن بنتيجة 4-2.
ووصل عدد أهداف ليفاندوفسكي لـ94 هدفًا بعد 114 مباراة في البوندسليجا مع الفريق البافاري، ليتخطى آرين روبن (93)، ويصبح أفضل هداف أجنبي في تاريخ بايرن ميونخ، وفقًا لما نشره الموقع الرسمي للبوندسليجا.
وكان ليفاندوفسكي قد حطم رقم كلاوديو بيزارو، مهاجم بايرن السابق (87 هدفًا)، في وقت سابق من هذا الموسم، ولكن يبقى الأخير أفضل هداف أجنبي في البوندسليجا بشكل عام برصيد 191 هدفًا، مقابل 168 للدولي البولندي.
وسجل ليفا في جميع المباريات الـ9 التي لعبها بايرن على ملعبه هذا الموسم في البوندسليجا وهو إنجاز غير مسبوق.

بيرديتش يتأهل لمواجهة فيدرر

توماس برديتش

◆ (وكالات): لم يتأثر التشيكي توماس برديتش، بوجوده في أسوأ تصنيف له في واحدة من البطولات الأربع الكبرى للتنس منذ 2010، وبلغ دور الثمانية في بطولة أستراليا المفتوحة، بفوزه 1-6 و4-6 و4-6 على فابيو فونيني، امس الإثنين.
وأظهر برديتش قدرته على التأقلم في اللعب، أمام منافسه الخطير، المصنف الـ 25 عالميا، في لقاء استغرق حوالي ساعتين في ملعب مارجريت كورت.
وحاول الإيطالي فونيني، الذي بدا متأثرا من إصابة في القدم خلال المجموعة الأولى، فرض سيطرته في المجموعتين الثانية والثالثة، لكن برديتش نجح في التفوق.
وانتزع اللاعب البالغ من العمر 32 عاما، كسر الارسال في 6 مرات من بين 11 سنحت له، وعادل عدد الضربات الحاسمة التي سددها اللاعب الإيطالي، والتي بلغت 37.
وقال برديتش، المصنف الرابع على العالم سابقا "أنا سعيد بالعودة لمستواي ووصولي إلى ما أنا فيه الآن. هذا أمر صحي وسيحدث الفارق".
وأضاف "يمكنني أن العب بحرية واستمتع بالمباريات التي أخوضها. يمكنني الاستمتاع بوقتي الحالي في الملاعب. النتائج ستأتي لاحقا".
وتابع "كنت أتوقع مباراة صعبة وكنت مستعدا لها. كنت امتلك خطة لعب جيدة واستطعت أن أطبقها عبر 3 مجموعات، لذا فقد أديتها بشكل جيد اليوم".
وسيلعب برديتش في المباراة المقبلة مع روجر فيدرر، بحثا عن بطاقة الظهور في قبل النهائي بالبطولة..

سمو رئيس الوزراء ينيب وزير التربية بثاني أيام حفل فوج جامعة البحرين

تخريج طلبة الرياضة والحقوق والهندسة وتقنية المعلومات

البلاد محرر الشؤون المحلية

تفضل رئيس الوزراء صاحب السمو الملكي الأمير خليفة بن سلمان ال خليفة فشمل برعايته الكريمة حفل تخريج الفوج الثالث والعشرين من طلبة جامعة البحرين، إذ أناب سموه وزير التربية والتعليم رئيس مجلس أمناء الجامعة ماجد النعيمي لحضور تخريج الطلبة من كليات التربية الرياضية والحقوق والهندسة وتقنية المعلومات، بقاعة الشيخ عبدالعزيز بن محمد آل خليفة بمقر الجامعة بالصخير.

وقال رئيس الجامعة رياض حمزة: "إنني أهنئ البحرين بكم، فعلى عاتقكم تشييد مجتمع بحريني عربي إسلامي شامخ، يمتدّ أفقه نحو المستقبل، وعليكم أن تكونوا جيلًا معتزاً بهويته، منتمٍ لقيادته ووطنه، فأنتم السبيل الأمثل لتحقيق أهداف رؤية البحرين الاقتصادية 2030، وإنني أبارك لكم نجاحكم وتخرجكم وأشارككم وذويكم هذه الفرحة التي نتطلع إليها جميعًا".

كما ألقى عدد من عمداء الكليات كلمات بهذه المناسبة، أشاروا فيها إلى الجهود التي بذلتها الجامعة لنيل الاعتماد الدولي لبرامجها الأكاديمية.

السنة العاشرة - العدد 3388
الثلاثاء
23 يناير 2018
6 جمادى الأولى 1439

BUZZ

أعربت الفنانة علا غانم عن سعادتها بحصول مسلسل "ظل الرئيس"، على أحسن مسلسل العام الماضي، موضحة أن ياسر جلال وضع خبرات السنين في أن يظهر على أكمل وجه، وأنه لم يكن ينام حتى انتهى العمل والنجاح الذي يعيشه الآن هو يستحقه، مؤكدة أنها قدمت معه مسلسل "ولي العد" في العام 2015، وكان يقدم ياسر فيه دور شرير ذكي، ونال إعجاب الجمهور. وأوضحت غانم أنها سعيدة بالعام الماضي وعن عملها فيه من خلال مجموعة من الأعمال الدرامية المهمة.

قريباً في البحرين..

بيومي فؤاد:

لم أوفق في 2017 والسينما أخذتني من عائلتي

البلاد هبة محسن

الفنان الذي لقب بالعديد من العبارات (الذي أتته الشهرة على طبق من فضة، وتناولها بملعقة ذهبية، الجوكر، الحوت، صاحب الألف وجه) وأحيط بالكثير من اللقاءات جاء حديثاً الى البحرين ليكون لي الحظ واظفر بلقاء معه يتحدث فيه عن القديم والجديد لبيومي فؤاد.

ما رأيك في ما وصلت اليه من شهرة وحديث الناس عنك، وهل أنت متهرب من الضرائب بالفعل؟

بالطبع أحمد الله على ما أعطاني فهو أكثر بكثير مما تمنيت وحلمت، ولكن ما يزعجني الآن أن (الهزار قلب جد) وهو أن حديث الناس عني سبب لي مشاكل مع الضرائب وأصبحت أطالب بالكثير من الأموال تقريباً ضعف المفروض والتي تم تقديرها على كلام الناس عن كثافة ظهوري في المسلسلات والبرامج والإعلانات.

واعتبروني متهربا من الضرائب وأنا لست كذلك "أنا صادف فقط أن المحاسب بتاعي توفى وسبب لي ذلك ارتباك في المحاسبة مع الضرائب" ولكن قبل ذلك كنت اسعد بها جداً.

هل سيكون لك كثافة في المسلسلات هذا العام؟

بسبب المشاكل التي لحقت بي من جراء ظهوري بكثافة في التلفزيون قررت هذا العام التوجه الى السينما وبالفعل تعاقدت مع عدد من الأفلام تقريباً 9 أفلام اتمنى ان يوفقوا وما اعجبني في كل هذه الأفلام أنها أدوار مختلفة ومتنوعة.

• فؤاد متحدثا لـ"البلاد"

هل وفقت العام الماضي 2017؟

للأسف لم أوفق في 2017 وذلك بسبب انني حصرت نفسي في أدوار الكوميديا فقط وانا أحب التنوع في الأعمال وأتمنى أن العام الجاري يكون مختلفا في كل شيء.

لماذا أنت في البحرين؟

تعاقدت مع احد المخرجين هنا في البحرين (يفضل عدم ذكر اسمه) لعمل مجموعة من أعمال الميديا المتنوعة مسرح سينما برامج وعندي حماس كبير لذلك لرغبتي في الانطلاق خارج الإطار التقليدي.

ما الجديد في حياة بيومي فؤاد؟

الجديد أني امتلكت مكتبا في منطقة وسط البلد وخصصت وقتا للقراءة لأنني اكتشفت أنني لم أكن اقرأ الأعمال التي تعرض علي لذلك كنت اقبل كل الأعمال فقررت أن اقرا كل ما يعرض علي لذلك أصبحت ارفض بعض الأعمال بعد قراءتها لاكتشافي انها لا تناسبني.

بعد هذا المشوار القصير ماذا تقول عن العمل في الفن؟

بعد مشواري هذا العمل في الفن بالنسبة لي التعب الممتع فأنا بالفعل استمتع بعملي جداً لدرجة أنني لا اشعر بالتعب ولكن ما يزعجني وأعترف به أنني قصّرت مع عائلتي كثيراً في السنوات الماضية، لكنهم سعداء بنجاحي، ويدركون أنني أحب عملي الفني كثيراً، وقد تعلمت ذلك من والدي، لدرجة أنني عندما أذهب الى عملي أشعر كأنني ذاهب في رحلة من شدة عشقي للفن.

ما رؤيتك للفن في الفترة المقبلة؟

ارى مستقبلا شديد الإشراق فكثير من المنتجين متعطشين لسيناريوهات جيدة والكثير من الشباب متشوق لأدوار جديدة والسوق يستوعب عددا كبيرا من الأفلام والأعمال الفنية والجيد بالطبع سيفرض نفسه على الساحة ولدينا جيل جديد من الممثلين الشباب يملكون مهارة وموهبة عالية بالإضافة الى الدراسة.

هل أنت نادم على الفترة الطويلة التي لم تشتهر فيها؟

لم أندم عمري وعندي يقين قوي بتوفيق ربنا لي في أي وقت حتى لو تأخر وسعيد ان الناس تعرفوا إليّ أخيراً. لقد عملت في المسرح لسنوات طويلة، ولكن للأسف المسرح لا يحقق الشهرة الكافية، وحين بدأت العمل في الدراما والسينما، دخلت البيوت المصرية متأخراً، ورغم أن المسرح لم يعطني الشهرة، لكنه صقل موهبتي بدرجة كبيرة.

انطلاق احتفالية الشتاء ضمن فعاليات "البحرين تتسوق"

شهد يوم الخميس الموافق 18 يناير انطلاق "مدينة فيفا للعجائب الشتوية" إحدى الفعاليات الرئيسة في النسخة الرابعة من مهرجان "البحرين تتسوق" برعاية فيفا البحرين.

ومن المقرر أن تستمر أنشطة "مدينة فيفا للعجائب الشتوية"، المقامة بالضاحية الخلفية لمجمع العالي التجاري على مدار شهر كامل وحتى 18 فبراير المقبل، حيث تهدف الفعالية لتقديم تجربة حافلة بالمرح والتشويق لجميع أفراد العائلة.

كما سيحظى الأطفال والكبار بقضاء أمتع الأوقات على الجليد في حلبة التزلج وسيستمتع الزوار بالتسوق في السوق الخارجي المحيط بحلبة التزلج، فضلاً عن مشاهدة العروض الموسيقية الحية. وتأتي إقامة "مدينة فيفا للعجائب الشتوية" ضمن شراكة فيفا البحرين الاستراتيجية مع مهرجان "البحرين تتسوق" في نسخته الرابعة، وفي إطار سعيها لتقديم باقة متنوعة من الفعاليات والعروض الحصرية لعملائها خلال فترة إقامته.

وقال رئيس العمليات التجارية لشركة فيفا البحرين كريم طبوش "يسعدنا التواجد في افتتاح مدينة فيفا للعجائب الشتوية التي تقدم لجميع أفراد العائلة فرصة للاستمتاع بأجمل الأجواء الترفيهية ضمن مهرجان "البحرين تتسوق، ونهدف من خلال شراكتنا الاستراتيجية مع مهرجان البحرين تتسوق بدعم المبادرات الوطنية التي تسعى لتحفيز الاقتصاد الوطني الى جانب استقطاب الزوار الى المملكة".

من جهتها علقت رئيسة العلاقات السياحية لهيئة البحرين للسياحة والمعارض ريم توفيقي "نتقدم بالشكر لشركة فيفا البحرين على دعمها لمهرجان البحرين تتسوق عبر رعاية (مدينة فيفا للعجائب الشتوية). وتركز هذه الفعالية على الجانب السياحي من خلال تقديمها تجربة حافلة بالمرح والتشويق وسط أجواء عائلية فريدة من نوعها.

ونوجه الدعوة لكافة المتسوقين زيارة الفعالية في الفترة القادمة والاستمتاع بأجوائها المميزة".

السنة العاشرة - العدد 3388
الثلاثاء
23 يناير 2018
6 جمادى الأولى 1439

أحداث

23 يناير

1517
الجيش العثماني بقيادة السلطان سليم الأول يهزم جيش المماليك بقيادة طومان باي بمعركة الريدانية قرب القاهرة.

1650
جلاء أهل البرتغال عن عُمان.

1920
هولندا ترفض تسليم قيصر ألمانيا السابق فيلهلم الثاني للحلفاء بعد الحرب العالمية الأولى.

1943
القوات البريطانية تستولي على طرابلس في ليبيا وذلك أثناء الحرب العالمية الثانية.

1950
الكنيست يشرع قانونا يعتبر القدس عاصمة إسرائيل.

2007
المعارضة اللبنانية تغلق الطرق المؤدية للعاصمة بيروت ومطار رفيق الحريري الدولي للضغط على الحكومة كي تستقيل، وأدى هذا الإغلاق إلى مواجهات بالشارع بين مناصري الطرفين أدت إلى سقوط عدد من الضحايا.

حظك اليوم

الحمل: سوف تقابلك التحديات بصورة متكررة بشكل غير عادي.

الثور: ربما يجب أن تبتعد عن الطريق أحيانًا بدلاً من السير.

الجوزاء: يجب أن تفكر في صحتك، فهي اثمن ما تملك.

السرطان: تعيش فترة توازن بدني وذهني متناغم وسعادة.

الأسد: غالبية محيطك ودي معك وخدوم وحياتك تسير بأفضل حال.

العذراء: تتمتع بالحيوية أكثر، فبإمكانك القيام بكل ما ترغب فعله.

الميزان: عليك أن تتساءل كيف سيكون الوضع بالنسبة لك؟.

العقرب: سوف تتمكن من التعامل مع الموضوعات المهمة.

القوس: يساعدك التفكير الواضح على الانتهاء من موضوع ما.

الجدي: أنت الآن قادر على اجتياز الصعوبات التي كنت تتحاشاها.

الدلو: لابد وأن تفكر في الأمور بهدوء وتروي ولا تستعجل.

الحوت: من المهم زيادة جرعة القراءة هذه الايام فهي مفيدة.

انطلاق مهرجان الطعام ثقافة الثالث

انطلقت فعاليات مهرجان "الطعام ثقافة" في متحف البحرين الوطني بحضور مدير عام الثقافة والفنون بهيئة البحرين للثقافة والآثار الشيخة هلا بنت محمد آل خليفة، وذلك ضمن فعاليات "المحرق عاصمة الثقافة الإسلامية 2018" وبالتزامن مع معرض البحرين السنوي للفنون التشكيلية الرابع والأربعين.

وعلى مدى الأسبوع، وفي تمام الساعة 7 مساء، سيجمع مهرجان "الطعام ثقافة" في بهو متحف البحرين الوطني الفنانين والطهاة على شكل فرق عمل مكونة من ثنائيات (فنان وطاهٍ)، حيث يعملان على تقديم تجربة تلامس حواس البصر والتذوق لدى الحضور، وهي عبارة عن أطباق طعام مبتكرة وأعمال فنية إبداعية مستوحاة من المكونات الغذائية. والدعوة إلى هذه الفعاليات عامة.

وفي أولى فعالياته، جمع مهرجان الطعام ثقافة، كل من الفنانة فائقة الحسن والشيف يان بيرنارد ليجارد الذي يعمل لدى مطعم "بلمز" بفندق الريتز كارلتون البحرين. وقدّم كل من فائقة الحسن ويان ليجارد عملاً تركيبيا مشتركاً مكوناً من حلوى فرنسية مخبوزة مطعّمة بالشوكولاته البيضاء الملونة بالأبيض والأزرق. أما الفنانة الحسن فقدمت ثلاث لوحات تحمل الألوان الأبيض، الأزرق، البني، البرتقالي، الأخضر وغيرها في إشارة إلى معنى الأرض والإنسان.

قراءة في بعض لوحات معرض البحرين للفنون التشكيلية الـ 44

أعمال غاصت في التعقيد وأخرى مشحونة بالأسرار

البلاد أسامة الماجد

• لوحة هلا آل خليفة "صندوق الباندورا"

• لوحة عدنان الحامد "فتنة تغار"

الفن لغة، وهذه اللغة يجب ان نتعرف عليها ولو قليلا، وخلال تجوالي في معرض البحرين السنوي للفنون التشكيلية الـ 44 والذي افتتحه نائب رئيس الوزراء سمو الشيخ علي بن خليفة آل خليفة نيابة عن رئيس الوزراء صاحب السمو الملكي الأمير خليفة بن سلمان آل خليفة، شاهدت لوحات تضفي على الفن التشكيلي البحريني طابعا خاصا وشخصية مميزة.. جمال الالوان، جمال الخطوط، جمال الاشكال مجتمعة، بعض الاعمال غاصت في التعقيد وربما هذا ناتج عن تعقيد العصر، حيث القلق والخوف والتباين الهائل في اكثر الاشياء كما في لوحات الفنان مصطفى النشيط والتي حملت ثلاثة عناوين " رتابة " " ملاذ" "هدوء شديد". ولوحات الفنانة مياسة السويدي "الساعة الخامسة والعشرون".. لوحات النشيط والسويدي مشحونة بأسرار لا تساعدنا على وضع النقاط على الحروف.. هلع ورعب وترديد اسئلة القلق عن معنى هذا وذاك. حتى الالوان كانت اشد قتامة من الاسود " لوحات مياسة" وهذا يجعلك تتوه في عالم يتحول فيه الفراء الابيض الى رمادي.

لوحة " صندوق الباندورا 1 و 2 " للفنانة هلا آل خليفة مستمدة من إحدى الاساطير اليونانية التي تحمل نفس الاسم.. لوحة او بالاحرى لوحتان تحفظان الصمت في داخلهما.

هلا آل خليفة ترسم لتعثر على شيء.. الامل.. تذكرنا بتحويل الحياة عند الشاعر "رامبو" وتغيير العالم عند " ماركس" واحلام الشاعر والرسام "هنري ميشو" الذي ينطلق من حالات التدمير الى حالات البناء.. لوحة صندوق الباندورا تظهر فيها ملامس مختلفة لحد تبدو فيها منحوتة وابعاد جمالية معينة وسحر خاص يذكرنا بالفعل بالاساطير اليونانية وحتى اولئك الكلاسيكيين الذين كان ادبهم غامضا ومبهما كي يكون رائعا وخالد.

الفنان عدنان الاحمد أشار في كتيب المعرض بأنه لا يحب شرح لوحاته كثيرا، بل يريد ان يشرحها المشاهد لنفسه حسب مفهومه وفكره وثقافته اي كانت هذه الثقافة، ويضيف "اريد ان افسح المجال للمتلقي ان يحلل اللوحة بعيدا عن اطار فكري واغراضي ودوافعي الشخصية عندما رسمت اي لوحة من لوحاتي".

الاحمد قدم ثلاث لوحات الاولى بعنوان " منتصف النهار" والثانية "فتنة تغار" والثالثة"قراءة في الفنجان".. حقيقة شدتني اللوحة الثانية، حيث ارى فيها احزان امراة تتعانق مع الامومة والاحتضان. الزمن في اللوحة يشتعل، هناك نوع من الانفعال، ربما تشعر المرأة هنا بالقهر والخذلان وذاكرة مثقلة ببشاعة الموت.. هكذا اقرأ اللوحة ومراقبتها من بعيد.

الفنان باتريك بينيديموس قدم لوحة جميلة بعنوان " ايجاد النفس" او كما يقول المفكر جورج لوكاتش " مطلب الحياة الاسمى".. لوحة تبين علاقة الروح بالعالم " الرأسين" عناق يرتكز على هدوء النفس والثقة الباسمة والتحرر من الصمت، وتفاصيل جسم الانسان ضمن فلسفة وتعبير مختلف.

الفنان يرسم ثم يطلب فهم الجمهور لعمله، وتلك كانت قراءتي لبعض اللوحات التي شدتني في المعرض الذي كان اشبه بحديقة مليئة بالازدهار المختلفة، توصلت اليها عبر تأثيرات شتى، وهناك اعمال اخرى فيها من الجمال الكثير كلوحات سارة العرادي والشيخ راشد آل خليفة وجمال عبدالرحيم وفاطمة الامل ونبيلة الخير.

• لوحة باتريك بينيديموس "إيجاد النفس"

• لوحة مصطفى النشيط "رتابة"

• لوحة مياسة السويدي "الساعة الخامسة والعشرون"

البلاد الأخيرة

السنة العاشرة - العدد 3388
الثلاثاء
23 يناير 2018
6 جمادى الأولى 1439

www.albiladpress.com
e-mail: local@albiladpress.com

مواقيت الصلاة

الفجـر: 05:05
الظهـر: 11:50
العصـر: 02:53
المغرب: 05:14
العشاء: 06:44

للإعلان على
الموقع الإلكتروني والسوشيال ميديا
17111501 – 32224492
@albiladnews @albiladpress @albiladpress

حالة الطقس

الطقس مغبر احيانا مع بعض السحب، ولكنه بارد نسبيا ورطب خلال الليل مع فرصة لتشكل ضباب متقطع في بعض المناطق عند الصباح.

الرياح شمالية غربية من 8 إلى 13 عقدة وتصل من 13 إلى 18 عقدة احيانا وتتحول إلى متقلبة الاتجاه من 3 إلى 8 عقد خلال الليل.

ارتفاع موج البحر من قدم إلى قدمين قرب السواحل ومن 2 إلى 4 اقدام في عرض البحر.
درجة الحرارة العظمى 20، والصغرى 12 درجة.

طالبات فلسطينيات أمام فصولهن بمدرسة تديرها وكالة الأمم المتحدة لإغاثة وتشغيل اللاجئين الفلسطينيين في قطاع غزة (أ ف ب)

"فيسبوك": وسائل التواصل الاجتماعي قد لا تخدم الديمقراطية

Social media

قالـت شركة فيسبـوك، أمس الإثنين، إنه لا يمكنهـا أن تضمن أن وسائل التواصل الاجتماعـي عموما تخدم الديمقراطية، لكنها تحاول قدر استطاعتها وقف التدخل في الانتخابات من جانب روسيا أو أي طرف آخر.

وأصبح نشر أنباء كاذبـة أو مضللة على وسائل التواصل الاجتماعي قضية عالميـة، بعد اتهامات لروسيا بأنها حاولـت التأثير على الأصوات في الولايات المتحدة وبريطانيا وفرنسا. وتنفي موسكو الاتهامات.

وناقشـت شركة فيسبوك، وهـي أكبر شبكة تواصـل اجتماعي يستخدمها أكـثر من ملياري شخـص، دور مواقـع التواصل في الديمقراطيـة في مدونات كتبهـا البروفيسور كاس صانستين مـن جامعة هارفارد وموظف لديها يعمل على هذا الملف.

وقـال ساميد تشاكرابارتي، أحد مديري فيسبـوك على حسابه: "أتمنى لو كان بإمكاني ضمان تفوق الإيجابيات على السلبيات. لكن لا يمكنني".

وانتشر مديرون تنفيذيون من فيسبوك في أوروبا في الأيام القليلة الماضية، مدفوعين بشعور بالذنب من معالجة ما قيل إنه رد فعل بطيء من الشركة بشأن انتهاكات نشرت على الموقع، مثل التحريض علـى الكراهية والتأثير الأجنبي على حملات انتخابية.

مخلفـات بشـرية مجمدة تثير الذعر بقرية هندية

انتشـر الذعـر في قرية هنديـة بسبب مـا اعتقد سكانهـا بأنه "كـرة فضائية" ضخمـة من السماء، ليتضح فيما بعد أنها مخلفات بشرية مجمـدة سقطت من إحدى الطائـرات. وفوجئ سـكان قرية في ولاية هاريانـا الشماليـة، بكـرة يـتراوح وزنها من 10 إلى 12 كلـغ سقطت من السماء، مما دفـع بعضهـم للاعتقـاد بأنها جسم فضائي غامض.

واعتقـد آخـرون أن تلـك الكـرة هي عبارة عـن جرم سمـاوي، وأخـذوا عينات منهـا، وفق ما ذكـر موقـع "إندبندنت"، أمس الإثنين.

الفئران تغزو باريس

قالـت صحيفـة "لـو باريزيـان" الفرنسية إن الفئران باتت منتشرة بشكل كبـير في العاصمـة باريـس، منـذ حوالي عامين، حيـث تباغث الناس في الحدائق والمحـلات والمقاهـي وحتـى في مكبـات النفايات.

ونشرت الصحيفـة الفرنسيـة مقطع فيديـو "مقـزز"، يظهـر مئـات الفئران داخـل مكـب للنفايـات، وقالـت إن هذا المشهـد يتكـرر في العديد مـن المناطق بباريس.

ويحـاول مسؤولو المدينـة إيجاد حل سريع لإيقـاف تدفق الفئران من بالوعات الصرف الصحي إلى سطح الأرض.

وقالـت بلديـة المدينـة إنهـا تتخذ تدابـير متزايـدة لمكافحة الفئـران التي تفاقـم ظهورهـا على السطـح على مدار العامين الماضيين.

جزائري يسـخر سـيارته لنقل المرضى مجانا

أطلق شـاب جزائري مبـادرة خيرية، تتمثل في نقل المرضى مجانا داخل وخارج البلاد إلى تونس، بسيارته الخاصة.

وقـال الشاب الموجود في ولاية باتنة، إن بدايـة مشروعه ستكـون بالانطلاق من ولاية باتنة إلى الوجهة المحددة للمريض، وفـق مـا ذكـر موقـع صحيفـة "النهار الجديد" الجزائرية.

ونالت مبادرة الشاب في نقل المرضى المحتاجـين، رواجا على مواقـع التواصل الاجتماعي.

الصين تحارب السرطان بـ "المونتاج الجيني" وتتفوق على أميركا

في مستشفى غرب شانغهاي، يحاول الدكتور وو شـي شيـو منذ مارس الماضي عـلاج مرضى السرطـان باستخـدام أداة جديـدة واعـدة تعمـل علـى قص وتحريـر الجينات، أو مـا يمكن وصفه بالمونتاج الجيني.

وساعـد علماء أميركيـون على ابتـكار الأداة المعروفة باسم كريسبر–Cas9، والتي استحوذت علـى اهتمام عالمي عندما كشـف تقرير طبي عام 2012 عـن إمكانيـة استخدامهـا لتحرير الحمض النـووي، بحسـب تقريـر لصحيفـة وول ستريت جورنـال. ولم يسمح للأطبـاء باستخدام هذه الأداة في التجـارب البشريـة في أميركا، لكـن ذلك ليس بالنسبة للدكتور وو وغيره من الأطباء في الصين.

ففـي خضـم العولمـة التكنولوجيـة، يمكـن للدكتور وو المضي قدمـا في هذه الأداة نظرا لأنه لا يواجه عقبات تنظيمية كبـيرة من أجل اختبارها على البشر. وقام فريق الدكتـور وو في مستشفى هانغتشو للسرطان بسحب الدم من مرضى سرطان المـريء، وشحنـه بواسطـة قطـار فائـق السرعـة إلى مختبر يقـوم بتعديل خلايـا مكافحة للمرض باستخدام كريسـبر–Cas9 عن طريق حذف جين يتداخـل مع قـدرة الجهـاز المناعي علـى مكافحة السرطـان. ومن ثـم، يقـوم الفريق الطبـي بضخ الخلايا مرة أخرى إلى المرضى، على أمل أن يتمكن الحمض النووي المعاد برمجته من تدمير السرطان.

وتعـد الصين هـي البلـد الوحيـد المعروف بإجـراء اختبارات علـى البشر في هـذا المجال، وهو ما ساعدهـا في التقدم على الولايـات المتحدة في تطوير هذه التقنية.

وخضـع 86 مريضـا صينيـا لهـذه التقنيـة الجديدة، بينما تسعى الصين إلى وضع نفسها في صدارة الدول المتقدمة طبيا.

إعلان خطبة حفيدة الملكة إليزابيث

أعلـن قصر بكنغهام، الاثنين، خطبة الأميرة البريطانية يوجيني لجاك بروكسبانك الذي تربطها به علاقة حب منذ وقت طويل، قائلا إن عقد القران سيكون هذا العام.

والأمـيرة يوجينـي (27 عاما) هـي حفيدة الملكـة إليزابيث وترتيبهـا الثامن في ولاية العرش. وهي الابنة الثانية للأمير أندرو ثالث أبناء الملكة والمعروف بدوق يورك.

وقـال قصر بكنغهام في بيان "يسر دوق ودوقـة يورك الإعلان عن خطبة الأميرة يوجيني للسيـد جـاك بروكسبانـك". وأضـاف "تمت خطبـة سموهـا والسيد جـاك بروكسبانك في نيكاراغوا هذا الشهر". وسيقام حفل الزفاف في الخريف بكنيسة القديس جورج في وندسور وهـو نفس المكان الذي سيشهد حفل زفـاف ابن عمها الأمير هاري على خطيبته الأميركية ميغان ماركل في مايو.

"أمازون" تفتتح أول متجر دون موظفين

في خطوة قد تحدث ثورة في أسلوب شرائنا للبقالة، افتتحت شركة أمازون أول متجر بدون محصلي ثمن المشتروات أو أجهزة للدفع الذاتي.

وخـلال العام الماضي، اختـبر موظفو الشركة متجر "أمازون غـو"، الذي افتتح في مدينة سياتل الأميركية.

وبمجـرد أن يغادر المتسوقون المتجر تتم إضافة مشترواتهم على بطاقاتهم الائتمانية مباشرة.ويدخـل المتسوقـون المتجـر عـبر بوابات تشبه تلـك الموجودة بمحطـات قطارات الأنفاق، حيث يسجلون دخولهم عبر تطبيق خاص بالمتجر على هواتفهم الذكية.

وعنـد اختيار أي صنف وسحبه من مكانه تقوم أجهزة الاستشعار الموجودة على الأرفف بإضافتـه على الفاتورة، وفي حال الرغبة في إرجاع أي منتج يجب وضعه على الرف مرة أخرى وفي نفس المكان ليتم حذفه من الفاتورة.

ابن الأسطورة بوب مارلي في البحرين

البلاد طارق البحار

سيحل ابن الأسطـورة بوب مارلي، للمرة الأولى ضيفا في البحرين لتقديم موسيقى الريغي في حفلة غنائية كبيرة، ذاك اللـون الفني الراقي الذي برع فيه أبـوه والذي يطلـق عليه ملـك الريغي حيـث سيقدم كي ماني مـارلي وفرقته موسيقـى الحريـة والإيقاعـات التـي ظهرت في الستينـات وكان بوب مارلي رمزهـا وسفيرهـا، موسيقـى الطبول والقيتارات والاورغات، تلك الموسيقى التي تغنت بـارادة الحياة ولازال يحبها الشبـاب. الحفلـة في تاريـخ 8 فبرايـر بالكورال باي البحريـن وسيكون موعد مع عشاق الريغـي مع جنون الموسيقى وجنـون آلـة البيـس والساكسفـون والدرامز، وسيقدم بعضـ أغاني والده المشهـورة مـع مجموعـة مـن الفقرات الغنائية مع فـرق الدي.جيه مثل تيدي جـام وريدل وكوفي وسكـي. الحفلة من تنظيم شركة ميامي.

البلاد

عبدالنبي الشعلة
رئيس مجلس الإدارة
abdulnabi.alshoala@albiladpress.com

أحمد البحر
الرئيس التنفيذي
ahmed.bahar@albiladpress.com

مؤنس المردي
رئيس التحرير
moanes.almardi@albiladpress.com

أيمن همام
مدير التحرير
ayman.hamam@albiladpress.com

تصدر عن دار البلاد للصحافة والنشر والتوزيع
● تطبع في مؤسسة الأيام للنشر

إدارة التحرير: تلفون: 17111444 – 00973 فاكس: 17111467 – 00973 س.ت:67133 – ص.ب : 385

للتواصل مع قسم الاعلانات : المكتب: 17111501 – 17111508 ، النقال: 32224492 – 39615645 – فاكس: 17580939 | الاشتراكات والتوزيع : المكتب 17111432 – الفاكس: 17111434