سمو محافظ الجنوبية: نفخر بإبداع الشباب

سمو محافظة الجنوبية مستقبلا أمس بمبنى المحافظة عددًا من أصحاب الشركات والمشاريع التجارية المشاركة في موسم البر

عوالي - المحافظة الجنوبية

أكد محافظة الجنوبية سمو الشيخ خليفة بن علي آل خليفة أن أبواب المحافظة مفتوحة أمام الجميع لتقديم المقترحات والمبادرات التي تساهم في إنجاح موسم البر. وأشاد سموه بالجهود التي يبذلها الشباب البحريني عبر نشاطاتهم التجارية التي يمارسونها والتي أثبتوا من خلالها، تميزهم وقدرتهم على الإبداع والابتكار، وها هي البحرين اليوم تفخر بوجود نخبة من الشباب القادر على منافسة المشاريع الكبرى في المملكة.

(02)

البلاد

www.albiladpress.com

لكل البلاد

Year: 11 السنة
No: 3678 العدد
FRI الجمعة
9 Nov 2018 9 نوفمبر
1 Rab (1) 1440 غرة ربيع الأول
ISSN 1985-8566 رقم التسجيل

24 صفحة - 200 فلس
e-mail: local@albiladpress.com

الإنجاز التعليمي ثمرة توجيهات سمو رئيس الوزراء

"الحر للنقابات": الحكومة تقدم جهودا كبيرا للارتقاء بالقطاع ومنافسة الدول المتقدمة

سمو رئيس الوزراء

المنامة - بنا

تلقى رئيس الوزراء صاحب السمو الملكي الأمير خليفة بن سلمان آل خليفة برقية تهنئة من رئيس المجلس التنفيذي للاتحاد الحر لنقابات عمال البحرين يعقوب محمد بمناسبة الإنجاز العلمي الخاص بتصنيف الإطار الوطني البحريني للمؤهلات كأول إطار وطني للمؤهلات في الوطني العربي يتم محاذاته مع الإطار الأسكتلندي، وكثاني إطار يتم اعتماده لدولة خارج الاتحاد الأوروبي بعد هونغ كونغ.

وقال رئيس المجلس التنفيذي للاتحاد "إن الإنجاز يأتي ترجمة فعلية لما تقدمة الحكومة من جهود كبيرة بتوجيهات صاحب السمو الملكي رئيس الوزراء من أجل الارتقاء بجودة التعليم ليصل إلى العالمية وينافس دولا متقدمة يشار إليها بالبنان في التقدم العلمي"، مؤكدا أن حكومة البحرين تعمل وفق تلك التوجيهات وحققت العديد من الإنجازات في مختلف المجالات.

كما أكد أن إسهامات صاحب السمو الملكي رئيس الوزراء الكبيرة في تطوير العملية التعليمية انعكست على مركز مملكة البحرين الدولي المتقدم في هذا الجانب، مشيرا إلى أن ذلك يعد دافعا لتنمية قدرات وإمكانات الشباب البحريني وتمكينهم في قطاع الأعمال والريادة.

وأوضح أن الإنجاز له نتائج مبهرة على المدى القريب والبعيد، وستكون له فائدة كبرى للأجيال القادمة، مشيدا بجهود ودعم صاحب السمو الملكي رئيس الوزراء التي أسهمت في الوصول لهذا المستوى، وهو ما سيدفع إلى نيل مملكة البحرين العديد من الإنجازات في مختلف المحافل الدولية، سائلا الله عز وجل أن يوفق سموه لما فيه خير مملكة البحرين، وأن يجعله ذخرا وحصنا لشعبها.

تأهل 12 فكرة في "الابتكار الحكومي"

المنامة - بنا

في إطار مسابقة الابتكار الحكومي (فكرة) التي أطلقها ولي العهد نائب القائد الأعلى النائب الأول لرئيس مجلس الوزراء صاحب السمو الملكي الأمير سلمان بن حمد آل خليفة، عقدت على مدى اليومين الماضيين مرحلة تقييم المقترحات المتأهلة والمتضمنة 40 فكرة.

وأسفرت عملية تقييم العروض عن اختيار 12 فكرة للمرحلة المقبلة من المسابقة، إذ تعرض الأفكار المتأهلة على لجنة من الوزراء لاختيار المشاريع المتأهلة للمرحلة النهائية.

(03)

استعدادات لاستقبال 52 سفينة سياحية

استقبال ركاب إحدى السفن السياحية

الحد - ميناء خليفة بن سلمان

أعلن ميناء خليفة بن سلمان عن بدء موسم الرحلات البحرية السياحية للعام 2018-2019، وذلك إثر استقباله سفينة AZAMARA QUEST بالبحرين. وتوقع الميناء أن يصل عدد السياح إلى 128 ألفا و900 سائح للفترة بين نوفمبر 2018 وأبريل 2019 عبر 52 سفينة.

وأعلنت إي بي إم تيرمينالز البحرين، الشركة المشغلة للميناء عن بدء موسم الرحلات البحرية السياحية للعام 2019 - 2018.

ويتوقع أن يستقطب الموسم مزيدا من الفرص السياحية للمملكة مع وصول 4 سفن سياحية جديدة لأول مرة.

(11)

إعفاء "جارمكو" من ضريبة الألمنيوم الأميركية

المنامة - جارمكو

أعلنت شركة الخليج لدرفلة الألمنيوم (جارمكو) عن إعفاء منتجات شركتها التابعة "جارمكو الولايات المتحدة الأميركية" من الرسوم الجمركية التي فرضتها واشنطن على صادرات الألمنيوم منذ شهر مارس الماضي بواقع 10 %.

وقالت الشركة في بيان إنه تم إعفاء المنتجات الرئيسة المستوردة من البحرين.

يذكر أن "جارمكو" الأم، هي أحد أكبر المصانع التكميلية للألمنيوم في منطقة الشرق الأوسط، ومقرها البحرين.

وقال المدير العام لجارمكو، محمد عيسى، "ما زلنا ملتزمون بشدة في تقديم منتجات ألمنيوم ذات جودة عالية، (...) هذا الالتزام ساهم في كسب سمعة عالمية كمستورد قيّم ومسؤول".

(11)

خطط بديلة استعدادا لموسم الأمطار

خلف يدعو لتنفيذ توجيهات سمو رئيس الوزراء ويكلف الفرق النزول للميادين

المنامة - وزارة الأشغال وشؤون البلديات

وجه وزير الأشغال وشؤون البلديات والتخطيط العمراني عصام خلف لجنة الطوارئ بالوزارة البدء في التأكد من الاستعدادات الميدانية والنزول ميدانيا؛ للكشف على نقاط تجمع مياه الأمطار وشبكات تصريف مياه الأمطار ومحطات ضخ المياه والتواصل مع المقاولين الذين تم الاتفاق معهم لتوفير المضخات والصهاريج اللازمة لأعمال الطوارئ.

وزير الأشغال وشؤون البلديات يجتمع مع فريق طوارئ الأمطار

وأوضح خلف في الاجتماع مع لجنة طوارئ الأمطار أنه وبناءً على توجيهات رئيس الوزراء صاحب السمو الملكي الأمير خليفة بن سلمان آل خليفة؛ للتحقق والتأكد من كفاءة الاستعدادات التي اتخذت للتعامل مع موسم الأمطار تم مناقشة خطة الاستعدادات للموسم والاطلاع على خطة فريق الطوارئ والعمل على وضع خطط بديلة في حال وجود أية صعوبات ميدانية.

وقال "تم تقسيم خطة العمل الى قسمين، قسم معني به شؤون الأشغال، وهو الحفاظ على شبكة الصرف الصحي والشوارع الرئيسة ومهمة هذا القسم العمل على تنظيف قنوات الصرف والتأكد من سلامتها، والعمل على الحفاظ على قنوات الصرف الصحي، إضافة إلى الحفاظ على انسيابية الحركة المرورية في الشوارع الرئيسة والعامة أثناء تساقط مياه الأمطار".

وأضاف "تختص البلديات بالمناطق الداخلية في المدن والأحياء والقرى، ومهمتها تأمين المؤسسات والمنازل وشفط تجمعات المياه والعمل بصورة فورية".

(02)

واشنطن تحذّر من التعامل مع نفط إيران

عواصم - وكالات:

حذرت الولايات المتحدة، جميع الموانئ وشركات التأمين العالمية من التعامل مع السفن الإيرانية التي وصفتها بأنها "مسؤولية قانونية عائمة" بعد إعادة فرض عقوبات أميركية واسعة ضد إيران.

ومنذ الإثنين تسعى الولايات المتحدة إلى إنهاء جميع مبيعات النفط الإيرانية وصادراتها الحيوية في محاولة للحد من تأثير إيران.

وقال بريان هوك الممثل الخاص لوزارة الخارجية الأميركية حول السياسة بشأن إيران إن العقوبات الأميركية امتدت إلى شركات التأمين.

(15)

703 آلاف دينار أرباح "التكافل الدولية"

المنامة - التكافل الدولية

عصام الأنصاري

حققت شركة التكافل الدولية إجمالي أرباح بلغ 703 آلاف دينار للفترة المنتهية في 30 سبتمبر 2018 مقارنة بإجمالي أرباح قدره 90 ألف دينار بزيادة نسبتها 682 % مقارنة نفسها بالفترة 2017، وذلك ناتج عن تحسن أداء صندوق التكافل العام الذي حقق فائضًا قدره 536 ألف دينار. وحققت محفظة المساهمين ربحًا قدره 464 ألف دينار مقارنة بربح قدره 146 ألف دينار في العام السابق وبزيادة نسبتها 218 %.

(10)

إنجاز توسعة مصفاة "بابكو" 2021

المنامة - بنا

شرعت البحرين في تنفيذ أحد المشروعات الوطنية الكبرى، وهو توسعة مصفاة "بابكو"، والتي تهدف إلى رفع الطاقة الإنتاجية في المصفاة من نحو 267 ألف برميل إلى إلى 360 ألف برميل يوميا، في إطار السعي المستمر من جانب المملكة إلى زيادة الإيرادات، وتعزيز القدرات في مجال صناعات النفط والغاز.

ويعد المشروع، أحد المشاريع التطويرية المهمة في مجال النفط والغاز التي تجري حاليا، ويشمل بناء وحدة تكسير جديد، ويتوقع الانتهاء منه في العام 2021.

(10)

في البلاد

حديقة باربار إلى "المناقصات"

02 » أكد الممثل البلدي للدائرة الثانية بالمحافظة الشمالية علي الشويخ جهوزية خرائط مشروع حديقة باربار المحاذي لساحل القرية، على أن يتم قريبًا طرحه في مناقصة عامة.

4.76 مليونا لمحولات كهرباء

10 » طرحت هيئة الكهرباء والماء في جلسة مجلس المناقصات والمزايدات، أمس، مناقصة مشروع استبدال المحولات الكهربائية للأعوام (2018 - 2020)، تقدم إليها 4 عطاءات، أقلها بنحو 4.76 مليون دينار، وأكبرها بقرابة 5.64 مليون دينار.

تنديد بالاعتقالات في إيران

15 » نددت منظمة "مراسلون بلا حدود" المعنية بحرية الصحافة والدفاع عن الصحافيين، في بيان، بموجة الاعتقالات الأخيرة التي طالت عدداً من الصحافيين داخل إيران، واستدعاء آخرين منهم للتحقيق من أجهزة الاستخبارات والأمن.

أخطاء "الريجيم" الكارثية

21 » نشرت صحيفة "ديلي ميل" البريطانية في تقرير لها 6 معتقدات خاطئة عن الحميات الغذائية عادة ما تتسبب في فشل الحمية وذلك على لسان خبيرة التغذية الأسترالية إيما تايلور.

أحمر السلة يتفرعن في القاهرة

17 » حقق منتخبنا الوطني لكرة السلة بداية رائعة في البطولة العربية الـ23 لمنتخبات السلة وذلك بالفوز على المنتخب السعودي الشقيق بنتيجة 68-75، في أولى مباريات الفريقين بالبطولة التي تستضيفها القاهرة، وجاءت نتائج الأوقات الأربعة في المباراة كالتالي: -24 15 للسعودية، 10-25 لمنتخبنا، 19-19 و16-15 لمنتخبنا.

ثمن النسخة: **السعودية:** ريالان - **الكويت:** 200 فلس - **الإمارات:** درهمان - **قطر:** ريالان - **عمان:** 200 بيسة - **مصر:** جنيهان - **الأردن:** 200 فلس - **لبنان:** 1000 ليرة - **المملكة المتحدة:** جنيه استرليني - **الولايات المتحدة:** دولاران - **أوروبا :** 2 يورو

البحرين تهنئ كمبوديا

المنامة- بنا

بعث عاهل البلاد صاحب الجلالة الملك حمد بن عيسى آل خليفة ورئيس الوزراء صاحب السمو الملكي الأمير خليفة بن سلمان آل خليفة وولي العهد نائب القائد الأعلى النائب الأول لرئيس مجلس الوزراء صاحب السمو الملكي الأمير سلمان بن حمد آل خليفة برقيات تهنئة إلى ملك مملكة كمبوديا جلالة الملك نوردوم سيهاموني بمناسبة ذكرى استقلال بلاده، أعربوا فيها عن أطيب تهانيهم وتمنياتهم لجلالته بالمناسبة الوطنية.
كما بعث صاحب السمو الملكي رئيس الوزراء برقية تهنئة مماثلة إلى هون سين رئيس مجلس وزراء كمبوديا، عبّر سموه فيها عن خالص تهانيه له بالمناسبة الوطنية.

سمو محافظ العاصمة مستقبلا عددا من أصحاب الشركات والمشاريع التجارية المشاركة في موسم البر

الفئة الشبابية أثبتت قدرتها على الإبداع والابتكار

سمو محافظ الجنوبية يشيد بمشاركة أصحاب المشاريع بموسم البر

عوالي - المحافظة الجنوبية

استقبل محافظة الجنوبية سمو الشيخ خليفة بن علي آل خليفة، أمس بمبنى المحافظة، عددًا من أصحاب الشركات والمشاريع التجارية المشاركة في موسم البر.

ورحب سمو المحافظ بالمشاركين من أصحاب الشركات والمشاريع التجارية، منوها بأن هذا اللقاء يأتي للوقوف على احتياجات المشاركين في موسم البر لهذا العام، مؤكدا أن أبواب المحافظة مفتوحة أمام الجميع لتقديم المقترحات والمبادرات التي تساهم في إنجاح موسم البر وأن المحافظة خصصت فريقا من منتسبيها للتعاون والتنسيق وتقديم مختلف التسهيلات للمشاركين في موسم البر.
وأشاد سموه بالجهود التي يبذلها الشباب البحريني من خلال نشاطاتهم التجارية التي يمارسونها والتي أثبتوا من خلالها، تميزهم وقدرتهم على الإبداع والابتكار، وها هي البحرين اليوم تفخر بوجود نخبة من الشباب القادر على منافسة المشاريع الكبرى في المملكة، معربا سموه عن شكره وتقديره لمشاركاتهم المستمرة في جميع المناسبات والاحتفالات التي تنظمها المحافظة الجنوبية.

> البحرين تفخر بوجود شباب قادر على منافسة المشاريع الكبرى

خطط بديلة لمواجهة الطوارئ في موسم الأمطار

خلف يدعو لتنفيذ توجيهات سمو الوزراء ويكلف فرق العمل بالنزول للميادين

المنامة - وزارة الأشغال وشؤون البلديات والتخطيط العمراني

وجه وزير الأشغال وشؤون البلديات والتخطيط العمراني عصام خلف لجنة الطوارئ بالوزارة البدء في التأكد من الاستعدادات الميدانية والنزول ميدانيا؛ للكشف على نقاط تجمع مياه الأمطار وشبكات تصريف مياه الأمطار ومحطات ضخ المياه والتواصل مع المقاولين الذين تم الاتفاق معهم لتوفير المضخات والصهاريج اللازمة لأعمال الطوارئ.

وأوضح خلف خلال الاجتماع مع لجنة طوارئ الأمطار أنه وبناءً على توجيهات رئيس الوزراء صاحب السمو الملكي الأمير خليفة بن سلمان آل خليفة؛ للتحقق والتأكد من كفاءة الاستعدادات التي اتخذت للتعامل مع موسم الأمطار تم مناقشة خطة الاستعدادات لموسم الأمطار والاطلاع على الخطة التي تم وضعها فريق الطوارئ والعمل على وضع خطط بديلة في حال وجود أية صعوبات ميدانية.
كما ناقش مع المسؤولين أماكن تجمع مياه الأمطار ورصدها وتقسيمها إلى 3 مستويات حسب أولوياتها، واتخاذ الاستعدادات والإجراءات الفورية لإزالة أية تجمعات من المياه الناتجة عن تساقط الأمطار.
وأكد خلف ضرورة التحقق من كفاءة الإجراءات؛ لسحب وتصريف مياه الأمطار في الشوارع الرئيسة والحيوية وضمان ألا تحد تجمعات المياه من انسيابية الحركة المرورية، مشددا على ضرورة توظيف كافة الإمكانات والطاقات لتجنب تجمعها في الطرق العامة والميادين وبخاصة على الشوارع الرئيسة وعند الأنفاق والمنشآت الحيوية.
وقال "تم تقسيم خطة العمل الى قسمين، قسم معني به شؤون الأشغال، وهو الحفاظ على شبكة الصرف الصحي والشوارع الرئيسة ومهمة هذا القسم العمل على تنظيف قنوات الصرف والتأكد من سلامتها، والعمل على الحفاظ على قنوات الصرف الصحي، إضافة إلى الحفاظ على انسيابية الحركة المرورية في الشوارع الرئيسة والعامة أثناء تساقط مياه الأمطار"، مشيرا إلى أن هذه المجموعة عملت بالفعل وخلال الفترة الماضية.
وأضاف "فيما تختص البلديات بالمناطق الداخلية في المدن والأحياء والقرى، ومهمتها تأمين المؤسسات والمنازل وشفط تجمعات المياه والعمل بصورة فورية، والعمل على شفط هذه المياه في حال تجمعها حسب الأولويات بصورة عاجلة وفورية".
كما دعا الوزير المواطنين إلى عدم فتح أغطية الصرف الصحي، وحث الجمهور والمتضررين من تجمعات مياه الأمطار التواصل مع مراكز الاتصال عند الضرورة.

وزير الأشغال وشؤون البلديات يجتمع مع فريق طوارئ الأمطار

برنامج زمني للإستراتيجية العمرانية

المنامة - وزارة الأشغال وشؤون البلديات

شارك وزير الأشغال وشؤون البلديات والتخطيط العمراني عصام خلف في الاجتماع الـ 21 للوزراء المعنيين بشؤون البلديات بدول التعاون في الكويت.

وقال "إن الاجتماع يصب في دعم مسيرة العمل البلدي الخليجي وتحقيق الأهداف والتطلعات المشتركة"، مضيفا "تم خلال الاجتماع الموافقة على الجدول الزمني لمشروع الإستراتيجية الموحدة للتخطيط العمراني بدول المجلس، والتي تهدف إلى تعزيز التكامل التنموي والعمراني".
وأقر الإطار العام للإستراتيجية التي تحدد ملامح العمل البلدي الخليجي المستقبلي للسنوات الخمس المقبلة، ورفع للمجلس الأعلى للاعتماد.
كما تم الاطلاع على مخرجات سير العمل في مشروع كود البناء الخليجي الموحد الذي يتم بالتنسيق بين الأمانة العامة والدول الأعضاء والاتفاق على تحديد الإطار الزمني وآليات التمويل.

"وطنية الكوارث": استعدادات لمنع "حوادث الأمطار"

اللجنة تقف على جاهزية الجهات المعنية تنفيذا لتوجيهات سمو رئيس الوزراء

المنامة - وزارة الداخلية

تنفيذا لتوجيهات رئيس الوزراء صاحب السمو الملكي الأمير خليفة بن سلمان آل خليفة بالتحقق والتأكد من كفاءة الاستعدادات التي اتخذت للتعامل مع موسم الأمطار، وبمتابعة دقيقة من وزير الداخلية رئيس مجلس الدفاع المدني الفريق الركن الشيخ راشد بن عبدالله آل خليفة، أكد رئيس الأمن العام رئيس اللجنة الوطنية لمواجهة الكوارث اللواء طارق بن حسن الحسن، أن اللجنة تتابع التطورات المناخية والتغيرات في حالة الطقس وتعمل بشكل متواصل للوقوف على استعداد الجهات المعنية لمواجهة أي أحداث طارئة والتخطيط بشكل استباقي لمنع وقوعها ورفع الجاهزية لمواجهتها.

ونوه في هذا الشأن إلى جهود الوزارات والجهات المعنية في وضع الخطط الاستباقية وتوفير الخدمات اللازمة للتعامل مع موسم الأمطار والعمل على وضع خطط بديلة للاعتماد عليها حال حدوث ما يعوق تنفيذ الخطط الموضوعة.
وشدد رئيس اللجنة على أهمية اتخاذ ما يلزم لمنع وقوع الحوادث نتيجة هطول الأمطار وتوفير مزيد من صهاريج شفط مياه الأمطار والتواصل مع المواطنين والمقيمين عبر خط الطوارئ 999.
ووجهت اللجنة الوطنية لمواجهة الكوارث، إلى وضع حلول جذرية وشاملة لمشكلة تجمع مياه الأمطار وتوفير المزيد من الاحتياطيات للتعامل مع موسم الأمطار ورفع نسبة التجهيزات للتعامل مع الطوارئ وإعداد فرق للاستجابة جاهزة للتفعيل في حال دعت الظروف.

رئيس الأمن العام

الموافقة أو الرفض مصير 27 طلب شراء

خالد بن عبدالله: الوزارات تبدأ مبادرة تقليص المصروفات التشغيلية

الشيخ خالد بن عبدالله يترأس اجتماع اللجنة الوزارية للشؤون المالية وضبط الإنفاق

المنامة - بنا

في إطار متابعة تنفيذ مبادرات برنامج التوازن المالي، واصلت اللجنة الوزارية للشؤون المالية وضبط الإنفاق برئاسة نائب رئيس مجلس الوزراء الشيخ خالد بن عبدالله آل خليفة في اجتماعها الذي عقد أمس، استعراض طلبات المصروفات التشغيلية المستلمة من 27 وزارة وجهة حكومية (طلبات الشراء)، وقررت إحالة تلك الطلبات عن طريق وزارة المالية إلى فرق عمل المصروفات التشغيلية الستة.وقال الشيخ خالد بن عبدالله في الاجتماع: "إن مبادرة تقليص المصروفات التشغيلية التي تعد أحد أهم محاور ومرتكزات برنامج التوازن المالي تؤكد حرص الحكومة على أن تبدأ بنفسها من حيث خفض نفقاتها وحوكمتها وضبطها وترشيدها؛ لتكون متوازية مع طبيعة الوضع المالي للبحرين". وتأتي الآلية المستحدثة التزاما بالتعميم الصادر عن نائب رئيس مجلس الوزراء، رئيس اللجنة الوزارية للشؤون المالية وضبط الإنفاق في 11 أكتوبر الماضي بشأن ضوابط صرف المصروفات التشغيلية، والمتمثلة في قيام الوزارات والجهات الحكومية بإحالة طلباتها إلى وزارة المالية بعد اتباع الضوابط الداخلية المعتمدة، وملء النموذج الخاص بالطلبات على النظام المالي المركزي، ومن ثم تعرض وزارة المالية الطلبات على اللجنة الوزارية للمراجعة الأولية، لتقوم وزارة المالية بعدها بإحالة الطلبات إلى فرق عمل المصروفات التشغيلية الستة، وهي السفر والمواصلات، وصيانة المباني الحكومية، والمواد الطبية، والإيجارات، ونظم المعلومات، والمصاريف الأخرى. ومن المقرر أن يتم بعد دراسة تلك الطلبات بالتنسيق مع الوكيل المساعد للخدمات المالية المشتركة بوزارة المالية، أن تستلم وزارة المالية توصيات الفرق، ومن ثم تعد التقارير اللازمة بشأن ذلك لعرضها على اللجنة الوزارية للشؤون المالية وضبط الإنفاق التي تتخذ القرار النهائي بشأنها إما بالموافقة أو الرفض أو إعادة التقييم. وتدارست اللجنة الوزارية للشؤون المالية وضبط الإنفاق تقريرا عن إيرادات ومصروفات الوزارات والجهات الحكومية، وقررت في هذا الصدد رفع مذكرة إلى اللجنة التنسيقية برأيها حياله، وذلك بعد الانتهاء من الوقوف على جميع الحالات الواردة في التقرير ذاته. ووافقت اللجنة على توصية وزارة المواصلات والاتصالات بتخصيص الميزانية اللازمة لمعالجة تسربات شبكة المياه بميناء خليفة بن سلمان، والتي ستتحمل الشركة المشغلة للميناء 50 % منها، على أن تتحمل الحكومة النسبة المتبقية من التكلفة الإجمالية لإصلاح تلك التسربات.

استعراض العلاقات مع الكويت

المنامة - بنا

استقبل نائب رئيس مجلس الوزراء سمو الشيخ محمد بن مبارك آل خليفة في مكتبه بقصر القضيبية أمس عميد السلك الدبلوماسي، سفير دولة الكويت الشقيقة الشيخ عزام مبارك الصباح. واستعرض سموه خلال اللقاء مع السفير الكويتي العلاقات الأخوية التي تربط مملكة البحرين ودولة الكويت الشقيقة وسبل تعزيزها وتطويرها في مختلف المجالات والقضايا ذات الاهتمام المشترك بين البلدين الشقيقين، مشيدا سمو الشيخ محمد بن مبارك آل خليفة بجهود السفير في هذا الشأن.

استعراض الأنشطة الثقافية المعززة للعلاقات مع الدول

مي بنت محمد: الفن جسر يربط بين الشعوب

وزير الخارجية في لقاء مع رئيسة هيئة الثقافة والآثار والمدير التنفيذي للمعهد الدبلوماسي

المنامة - هيئة البحرين للثقافة والآثار

استقبلت رئيسة هيئة البحرين للثقافة والآثار الشيخة ميّ بنت محمد آل خليفة في مكتبها أمس الخميس وزير الخارجية الشيخ خالد بن أحمد آل خليفة بمعية المدير التنفيذي للمعهد الدبلوماسي الشيخة منيرة بنت خليفة آل خليفة.

وتم خلال الاجتماع استعراض مجموعة الأنشطة القادمة التي تعمل عليها هيئة البحرين للثقافة والآثار، والتي تتوافق مع رؤية المعهد الدبلوماسي في رفع مستوى العلاقات الدوليّة مع الدول الصديقة لاسيما في المجالات الثقافية والفنية، حيث أكدت الشيخة مي أن الفن هو الجسر الذي يربط بين شعوب العالم ويقارب فيما بينهم. كما بحث الاجتماع سبل التعاون المشترك لاحتفالية وزارة الخارجية بمرور 50 عاما على العمل الدبلوماسي في البحرين، وذلك ضمن العام 2019 الذي تخصصه هيئة الثقافة للاحتفال بيوبيلات أغنت تاريخ المملكة بعنوان "من يوبيل إلى آخر".

استعراض العلاقات بين المنامة وواشنطن

المنامة - وزارة الداخلية

استقبل وزير الداخلية الشيخ راشد بن عبدالله آل خليفة، منسق مكافحة الإرهاب في وزارة الخارجية الأميركية السفير ناثان سيلز، وذلك بحضور سفير الولايات المتحدة الأميركية لدى مملكة البحرين جاستين سيبيريل ورئيس الأمن العام اللواء طارق الحسن.

وفي بداية اللقاء، رحب الوزير بزيارة منسق مكافحة الإرهاب في وزارة الخارجية الأميركية، إلى مملكة البحرين، منوها بأهمية التواصل وتبادل وجهات النظر بين البلدين الصديقين. وتم خلال اللقاء، استعراض العلاقات الثنائية المتميزة التي تربط مملكة البحرين والولايات المتحدة الأميركية، وأوجه تعزيز التعاون الأمني بما يخدم مصالح البلدين الصديقين، كما تم بحث عدد من الموضوعات ذات الاهتمام المشترك.

جهود الأميركية لمواجهة المخاطر بالمنطقة

وزير الخارجية: واشنطن تؤدي دورا كبيرا في تعزيز الأمن والاستقرار

وزير الخارجية مستقبلا منسق مكافحة الإرهاب بالخارجية الأميركية

المنامة - وزارة الخارجية

استقبل وزير الخارجية الشيخ خالد بن أحمد آل خليفة، أمس منسق مكافحة الإرهاب بوزارة خارجية الولايات المتحدة الأميركية ناثان سيلز الذي يقوم بزيارة لمملكة البحرين.

وخلال اللقاء، رحب وزير الخارجية بسيلز، مؤكدًا عمق العلاقات التاريخية الوطيدة بين البحرين والولايات المتحدة، والتي تستند إلى أسس من الاحترام والثقة المتبادلين والتحالف الإستراتيجي، مشيدًا بالمستوى المتقدم الذي وصلت إليه علاقات الصداقة على الأصعدة كافة، منوهًا بالإرادة المشتركة للمضي بمجالات التعاون الثنائي لآفاق أرحب في مختلف المجالات.

وأشاد بالدور الكبير والجهود المتواصلة التي تقوم بها الولايات المتحدة في تعزيز أمن واستقرار المنطقة والعالم ومبادراتها الإستراتيجية في مكافحة الإرهاب بكل صوره وأشكاله وحرصها على تعزيز التعاون الدولي؛ من أجل القضاء على هذه الظاهرة التي تهدد جميع دول العالم، منوهًا بمساعيها في معالجة التهديدات والمخاطر المختلفة التي تواجه دول المنطقة، مجددا تقدير البحرين لهذه الجهود ودعمها التام لهذه المساعي الرامية لأمن واستقرار دول وشعوب المنطقة.

من جانبه، أعرب السفير سيلز عن اعتزازه وتقديره لما وصلت إليه علاقات الصداقة بين البلدين من تطور ونماء على كافة الأصعدة، مشيدًا بجهود البحرين الدءوبة في مكافحة الإرهاب، متمنيا للمملكة المزيد من التقدم والازدهار.

محققو التظلمات في ورشة "المبادرة"

بلفاست - بنا

شارك وفد يضم عددا من محققي الأمانة العامة للتظلمات في ورشة عمل في بلفاست مؤخرا تناولت موضوع "أفضل الممارسات المتبعة في سلطات التحقيق بالمبادرة الخاصة"، والتي نظمها مكتب أمين التظلمات للخدمات العامة في أيرلندا الشمالية والمعهد الدولي لأمناء التظلمات.

وركزت الورشة على التحقيق من خلال المبادرة الخاصة، في بعض الموضوعات والملاحظات من دون تلقي شكوى رسمية من جانب أفراد الجمهور.

» سلطت المناقشات، الضوء على الدور المهم الذي تلعبه تحقيقات المبادرة الخاصة في معالجة قضايا مثل: مواجهة القصور والخلل في أداء الأجهزة التنفيذية، وكذلك تعظيم أثر الدور الذي تلعبه مكاتب أمناء التظلمات ودعم عملها.

تأهل 12 فكرة في مسابقة الابتكار الحكومي

عقدت مرحلة تقييم المقترحات المتأهلة والمتضمنة 40 فكرة على 4 لجان

المنامة - بنا

في إطار مسابقة الابتكار الحكومي (فكرة) التي أطلقها ولي العهد نائب القائد الأعلى النائب الأول لرئيس مجلس الوزراء صاحب السمو الملكي الأمير سلمان بن حمد آل خليفة، عقدت على مدى اليومين الماضيين مرحلة تقييم المقترحات المتأهلة والمتضمنة 40 فكرة حيث تم عرضها على 4 لجان من ذوي الشأن والاختصاص.

وقيمت كل لجنة مجموعة أفكار عرضت عليها من أصحابها لمدة 3 دقائق خصصت لكل عرض، وذلك بعد أن اختار أصحاب كل فكرة من الأفراد والمجموعات اللجنة التي سيقدمون عروضهم أمامها بالقرعة.

وأسفرت عملية تقييم العروض عن اختيار 12 فكرة للمرحلة المقبلة من مسابقة الابتكار الحكومي (فكرة)، حيث يتم عرض الأفكار المتأهلة على لجنة من الوزراء ليتم اختيار المشاريع المتأهلة للمرحلة النهائية، والتي خلصت إلى الآتية أسماؤهم: مريم عبدالله جلال من وزارة الداخلية، الشيخ سلمان بن أحمد آل خليفة وبدور مبارك التميم ومي صلاح إبراهيم وهشام مبارك البوفلاسة من وزارة الداخلية، أحمد فتحي الذوادي ومحمد عبدالغفار المرباطي وإبراهيم علي آل بورشيد من جهاز المساحة والتسجيل العقاري، أحمد محمد الطريفي من وزارة الخارجية، عادل يوسف يعقوب القلاف من وزارة العدل والشئون الإسلامية والاوقاف، كوثر فؤاد جاسم ونادية جاسم أبوادريس من وزارة الصحة، أحمد سامي التاجر وفاطمة علي جاسم من وزارة الإسكان، علي سلمان البناء من صندوق العمل (تمكين)، حامد محمد أبوالفتح من جهاز المساحة والتسجيل العقاري، حسين مهدي القيدوم وإيمان جعفر العرادي من مجلس التنمية الاقتصادية وهيئة التشريع والإفتاء القانوني، نوف محمد الأحمد وعبدالله محمد الأحمد من مصرف البحرين المركزي ووزارة الخارجية، بشرى حسين سيد إبراهيم ورضا محمد الأدرج وسيما عبدالعزيز السعيد من وزارة الإسكان.

وتأتي مسابقة الابتكار الحكومي (فكرة) بهدف تعزيز ثقافة الابداع والابتكار باعتبارها محرك رئيسي للتطوير وبلورة الأفكار الخلاقة وإتاحة الفرصة لإشراك موظفي القطاع العام في بلورة الأفكار والمقترحات التي تخدم تطلعات العمل الحكومي وتطوير جودته ومخرجاته وفقا لمبادئ رؤية البحرين الاقتصادية 2030 وهي الاستدامة والتنافسية والعدالة، التي تستند عليها مختلف البرامج والمبادرات.

كرسي الملك حمد للحوار إنجاز حضاري

السفير الكويتي في روما يقيم مأدبة غداء للمشاركين في التدشين

روما - بنا

أقام سفير دولة الكويت لدى إيطاليا الشيخ علي الخالد الصباح مأدبة غداء لوفد مركز الملك حمد العالمي للتعايش السلمي، وجمعية هذه هي البحرين، المشاركين في حفل التدشين الرسمي لكرسي الملك حمد للحوار بين الأديان والتعايش السلمي في جامعة سابيانزا الإيطالية.

السفير الكويتي في روما يقيم مأدبة غداء للمشاركين في تدشين كرسي الملك حمد للحوار

وأكد الشيخ علي الخالد الصباح خلال لقائه الوفد المشارك أهمية إنشاء كرسي الملك حمد للحوار بين الأديان والتعايش السلمي، معتبراً أنها فكرة رائدة سبقت بها مملكة البحرين جميع الدول الأوروبية والعربية، لافتا إلى أنه إنجاز حضاري يحسب للبحرين ويجسد رغبة البحرين الصادقة في نشر التعايش السلمي.

من جانبه، أكد رئيس مجلس أمناء مركز الملك حمد العالمي للتعايش السلمي الشيخ خالد بن خليفة آل خليفة دور السفير الكويتي في إنجاح المشروع ومساندته منذ البدء في تنفيذه، وقال: "إن مساهمة السفير الكويتي في دعم المشروع شكلت دافعا مهما في دعم المشروع"، كما أن دعوته الكريمة للوفد خير دليل على المساندة الكبيرة التي تقدمها الشقيقة الكويت.

من جانبها، أشادت بيتسي ماثيوسن النائب الثاني لرئيس مجلس أمناء مركز الملك حمد العالمي للتعايش السلمي رئيسة جمعية "هذه هي البحرين" بالحفاوة التي أبداها السفير الكويتي لدى استقباله الوفد، مشيدة بجهوده في دعم المشروع.

كما أكد وزير التربية والتعليم ماجد النعيمي على الدور الريادي الذي حظيت به البحرين على مر التاريخ في نشر العلم والمعرفة، فيما أكد رئيس جامعة البحرين رياض حمزة أهمية إنشاء كرسي الملك حمد للحوار بين الأديان وما سيقدمه للإنسانية.

وفي نهاية الحفل قدم رئيس مجلس أمناء مركز الملك حمد العالمي للتعايش السلمي لسفير الكويت هدية تذكارية دعما لجهوده، كما قدمت ماثيوسن هدية تذكارية للسفير من "هذه هي البحرين"، وقدم النعيمي هدية تذكارية للسفير بمناسبة مرور 100 عام على التعليم في البحرين، فيما قدم حمزة ووفد من الطلبة هدية تذكارية للسفير.

يشار إلى أن كرسي الملك حمد للحوار بين الأديان والتعايش السلمي هو نظام أكاديمي جديد يعد الأول من نوعه في العالم، تم تصميمه لتنوير وإشراك الشباب من جميع أنحاء العالم لمكافحة الإرهاب والتطرف.

حميدان: كرسي الملك حمد يرتقي بالفكر

- أشاد وزير العمل والتنمية الاجتماعية جميل حميدان بالخطوة الرائدة والحضارية والمتمثلة في تدشين كرسي الملك حمد للحوار بين الأديان في جامعة سابينزا، الذي يعد الأول من نوعه في العالم.
- ورفع حميدان خالص التهاني والتبريكات إلى عاهل البلاد صاحب الجلالة الملك حمد بن عيسى آل خليفة، مؤكدا أن تدشين هذا الكرسي الأكاديمي يعكس الرؤية الحكيمة والنظرة الثاقبة لجلالة الملك في تعزيز قيم التسامح والتعايش والمحبة والسلام، ومحاربة التطرف والإرهاب، ويرسخ المكانة المرموقة التي تبوأتها البحرين عبر تاريخها العريق في نشر قيم التعايش السلمي وقبول الآخر وسعيها الدائم لمد جسور التواصل، وتعزيز الحوار بين مختلف الثقافات والأديان.
- وأكد الوزير أن هذا الكرسي الأكاديمي بكونه متاحا أمام الطلاب من شتى أنحاء العالم وفي جامعة عريقة كجامعة سابينزا، سيكون له دور بارز ومهم في توسيع مداركهم عبر تعريفهم بأديان وثقافات أخرى، وسيسهم في تعزيز قيم التسامح لديهم، ويفتح أمامهم آفاقا أوسع في مجال الحوار بين الأديان على اعتبار أنها أداة قوية وفعالة للتغيير، ولابد أن أولئك الشباب سيكون لهم دور فاعل ورائد في نشر هذه الثقافة في دولهم وفي أرجاء العالم، وبالتالي سيسهمون دون شك في الارتقاء بالفكر الإنساني النابع من قناعة وإيمان عميقين بفلسفة الاختلاف وثقافة القبول به والتعايش معه بكل تسامح وانفتاح.
- وقال إن مثل هذه المبادرات الحضارية الرائدة التي اتخذها عاهل البلاد؛ لتعزيز التسامح والتعايش السلمي بين أعضاء الأسرة البشرية بمختلف انتماءاتهم الدينية والعرقية والثقافية تشكل قيمًا ورسالة إنسانية سامية لكافة شعوب العالم، ستبقى راسخة في الذاكرة البحرينية والدولية على حد سواء؛ كونها تؤكد مكانة البحرين على المستوى الدولي كمركز عالمي لتعزيز ثقافة السلام والانفتاح والتعايش بين الثقافات المختلفة، حيث تنطلق من قاعدة صلبة تتمثل في تاريخ عريق للمملكة وإرث حضاري قائم على احترام سيادة القانون واحترام حقوق الإنسان، في ممارسة ودعم مفاهيم حضارية في التعددية والصداقة والاحترام والتقارب الإنساني، ونبذ مجتمعها المسالم والمتماسك كافة أشكال التعصب والكراهية والتطرف.

جميل حميدان

محاضرة عن خدمات "حماية الأسرة"

المنامة - وزارة الداخلية

تعزيزا لإستراتيجية الشراكة المجتمعية المعمول بها في وزارة الداخلية، نظمت مديرية شرطة محافظة المحرق، بالتعاون والتنسيق مع مدرسة زنوبيا الإعدادية للبنات، محاضرة توعوية حول الخدمات التي يقدمها مكتب حماية الأسرة والطفل بالمديرية.

وتضمنت المحاضرة، أهداف المكتب ومهامه إضافة إلى ما يقدمه من خدمات متميزة، كما تطرقت إلى مفهوم العنف الأسري وأنواعه، وشهدت المحاضرة تفاعلا إيجابيا من جانب الطالبات من خلال تناول الحوار وطرح الأسئلة المتعلقة بالموضوع المطروح.

"يوسف محمود" تتبرع بأجهزة لـ "الصحة"

الشركة تؤكد تعزيز المشاركة الفاعلة والتعاون للارتقاء بالخدمات

المنامة - بنا

تسلمت وزارة الصحة تبرعا من جانب شركة يوسف محمود حسين عبارة عن جهازين للمشرط الكهربائي وتخثر الأوعية الدموية، وجهاز آخر لاستئصال غشاء بطانة الرحم بقيمة إجمالية للأجهزة بالكامل تبلغ 40 ألف دينار.

وزارة الصحة تتسلم تبرعا بأجهزة طبية من شركة يوسف محمود حسين

تم استلام التبرع بدائرة الأجهزة الطبية بمجمع السلمانية الطبي بحضور كل من الوكيل المساعد للموارد والخدمات ورئيسة لجنة التبرعات ودعم المجتمع بوزارة الصحة فاطمة الأحمد وعدد من المسؤولين بوزارة الصحة، كما حضر حفل تسليم الأجهزة نائب المدير المدير التنفيذي بشركة يوسف محمود حسين، سعود عبدالعزيز وعدد من المسؤولين بالشركة المتبرعة.

وأعربت الأحمد عن شكرها وتقديرها للشركة لجهودها في دعم ومساندة الخدمات الطبية التي تقدمها وزارة الصحة وفي توفير الاحتياجات والأجهزة والمستلزمات الطبية الحديثة والمتطورة تقنيا.

وأكد سعود عبدالعزيز أن شركة يوسف محمود حسين تسعى من خلال تبني هذه المبادرات إلى تعزيز حجم المشاركة الفاعلة والتعاون في سبيل تحقيق الارتقاء الأمثل بالخدمات الصحية الموجهة لخدمة جميع المرضى بمملكة البحرين.

يذكر أن جهازي المشرط الكهربائي المتبرع بهما عبارة عن جهاز حديث ومتطور ومجهز بأحدث تقنيات القطع الجراحي بالترددات العالية، ويستخدم في غرف العمليات لقطع الأنسجة وتخثير الأوعية الدموية، حيث إن الأدوات الملحقة بالجهاز مخصصة لمسك الأنسجة وقطعها وتخثير الأوعية بخطوة واحدة ذلك أنه يعتمد التيار العالي والترددات العالية في أداء العملية.

كما يلعب الجهاز دوراً فاعلاً في تقليل مدة العملية الجراحية ويتميز بالحد من النزيف، بالإضافة إلى تقليل ألم ما بعد العملية وسرعة التئام الجروح وكل ذلك مع ضمان دقة أكبر يتمتع بها الجراح أثناء استخدام الجهاز في العملية الجراحية.

أما الجهاز الآخر لاستئصال غشاء بطانة الرحم فيستخدم في علاج الأمراض النسائية، إذ إن الجهاز المتبرع به هو عبارة عن جهاز حديث ومتطور ومجهز بأحدث تقنيات الاستئصال الجراحي باستخدام الترددات العالية.

محافظ العاصمة: الشباب الداعم الرئيس لتنمية الاقتصاد

هبة محسن من وترجاردن سيتي -تصوير عبدالرسول الحجيري

افتتح محافظ العاصمة الشيخ هشام بن عبدالرحمن آل خليفة الفرع الرابع والرئيس لسلسة المقاهي الشهيرة دوز كافيه في واتر جاردن سيتي.

محافظ العاصمة يفتتح الفرع الرابع والرئيس لسلسة المقاهي الشهيرة دوز كافيه في واتر جاردن سيتي

وفي تصريح لـ "البلاد" أكد الشيخ هشام بن عبدالرحمن ضرورة دعم مثل هذه المشاريع الشبابية، والتي تشكل عاملا مهما في جذب الاستثمارات وتطوير السياحة العائلية، حيث تعتبر مناسبة للأعمار كافة، فقد أصبحت المقاهي مقصدا للشباب والعائلات بشكل كبير، واعتبر المحافظ الشراكة بين الكويت والبحرين، والتي تمثلت في دوز كافيه انطلاقة مهمة للشباب العربي لتنفيذ مشاريع مشابه من شأنها تنمية القطاعين الاقتصادي والسياحي على حد سواء.

وأضاف أن الحكومة تسعى وبالتعاون مع تمكين في دعم مثل هذه المشاريع الشبابية التي تستقطب اهتمام الفئات العمرية، والتي تحتل النسبة الأكبر في المجتمع البحريني، وهذا بالطبع من شأنه المساهمة في دعم الاقتصاد الوطني وواجهة سياحية جيدة.

> المحافظ يفتتح الفرع الرابع لـ "دوز كافيه"

وصرح المالك البحريني بشارة عبده بشارة بأن الفرع الرابع لدوز كافيه هو الفرع الرئيس الذي سيدير كل الفروع بالبحرين، والذي سيصل عددهم مع نهاية العام إلى ست فروع.

إشادة بمجريات العمل العسكري الاحترافي

القائد العام يتفقد عددا من أسلحة ووحدات "الدفاع"

الرفاع - قوة الدفاع

قام القائد العام لقوة دفاع البحرين المشير الركن الشيخ خليفة بن أحمد آل خليفة، بزيارة تفقدية إلى عدد من أسلحة ووحدات قوة دفاع البحرين تفقد فيها التجهيزات الإدارية والاستعدادات الفنية وأطلع على جاهزيتها القتالية، وأشاد بما شاهده من سير ومجريات العمل العسكري الاحترافي القائم على الكفاءة والروح المعنوية العالية الذي تشهده دائماً مختلف أسلحة ووحدات قوة الدفاع على مختلف المستويات والمجالات العسكرية وذلك في ظل الرعاية الدائمة والاهتمام الكبير من قبل عاهل البلاد صاحب الجلالة الملك حمد بن عيسى آل خليفة، كما ثمن الجهود الطيبة المبذولة في سبيل الارتقاء بمستوى الإعداد والتدريب العسكري وخطط وبرامج التطوير الإداري، مشيدا بالجاهزية العالية التي تتميز بها دائماً أسلحة ووحدات قوة دفاع البحرين، وبالروح المعنوية الرفيعة التي يتمتع بها منتسبيها، وتميزهم في الأداء، وإخلاصهم في العمل، وتفانيهم في العطاء، واستعدادهم التام الذي دائماً يتجلى في تنفيذ الواجبات والمهام المسندة إليهم بكل كفاءة وإتقان.

وأكد القائد العام لقوة دفاع البحرين أن قوة دفاع البحرين تسير نحو مدارج التطور والرقي على مختلف المستويات بفضل جهود رجالها من ضباط وضباط صف وأفراد، وكل ذلك من أجل تحقيق الجهوزية القتالية والإدارية المنشودتين لكافة الأسلحة والوحدات وتنميتها وتطويرها وفق أعلى المستويات المتقدمة، موضحاً أن مختلف أسلحة ووحدات قوة الدفاع تسير وفق برامج تطوير وخطط تحديث قائمة على استراتيجيات مدروسة.

القائد العام يتفقد في زيارة تفقدية لعدد من أسلحة ووحدات قوة الدفاع

"الدفاع" تشارك في "درع العرب 1"

التمرين يقام في مصر بمشاركة 8 دول

الرفاع - قوة الدفاع

تشارك قوة دفاع البحرين أشقاءها في التمرين المشترك (درع العرب1) الذي يقام في جمهورية مصر العربية الشقيقة لغاية 16 نوفمبر الجاري، بقاعدة محمد نجيب العسكرية ومناطق التدريبات الجوية والبحرية المشتركة بنطاق البحر المتوسط، والذي يعتبر من أكبر المناورات العربية المشتركة في المنطقة بمشاركة 8 دول عربية بقوات ومراقبين لتنفيذ مناورات برية وبحرية وجوية مشتركة والقوات المشاركة في التمرين هي القوات المسلحة من جمهورية مصر العربية والمملكة العربية السعودية ودولة الإمارات العربية المتحدة ودولة الكويت والمملكة الأردنية الهاشمية وعدد من الدول المشاركة بصفة مراقب.

يهدف التمرين المشترك (درع العرب1) إلى تنمية وتعزيز مجالات التعاون العسكري بين القوات المسلحة للدول الشقيقة المشاركة في التمرين من خلال تنفيذ تدريبات التي تساهم في توحيد المفاهيم وتبادل الخبرات العسكرية ورفع الجاهزية القتالية لدى القوات المشاركة. وتأتي مشاركة قوة دفاع البحرين في التمرين المشترك (درع العرب1) حرصا منها لزيادة التجانس والتعاون وإيجاد روح العمل المشترك الموحد والذي يساهم في تبادل الخبرات وكسب التعاون المطلوب ومواكبة مختلف متطلبات العمل العسكري المشترك بين جيوش الأشقاء من الدول المشاركة في التمرين.

جانب من فعاليات التمرين المشترك

الاحتفال بتخريج دورة متخصصة للضباط

» أُقيم بقوة دفاع البحرين صباح أمس حفل تخريج إحدى الدورات العسكرية المتخصصة للضباط بمركز تدريب قوة الدفاع الملكي، بحضور مساعد رئيس هيئة الأركان للعمليات اللواء الركن غانم إبراهيم الفضالة، بمشاركة عدد من ضباط وزارة الداخلية والحرس الوطني وضباط من القوات المسلحة في المملكة العربية السعودية الشقيقة ودولة الإمارات العربية المتحدة الشقيقة ودولة الكويت الشقيقة.

تخريج دورة عسكرية للضباط

الرفاع - قوة الدفاع

أقيم صباح أمس، حفل تخريج إحدى الدورات العسكرية المتخصصة للضباط بإحدى وحدات قوة دفاع البحرين، بحضور مدير الصيانة والتزويد الفني اللواء الركن بحري أنور عبدالله جاسم الجودر.

فجر جديد

إبراهيم النهام

حسن الحريري وسفراء الأمل

- من محاسن العمل الصحافي، التعرف على ناس جدد، وعلى يومياتهم المختلفة، ومفاهيم التغيير الذين يحاولون إيجادها بهذا العالم، ورسمها، منهم أعضاء فريق النور، التابع لجمعية أيادي الإغاثية.
- وكنت قد اجتمعت بعدد منهم قبل أيام، على هامش تغطية صحافية، تناولت مستجدات مشروع "بيتكم بيتنا" الرائع، والذي عنون موسمه هذا العام بـ "موسم حسن"، كناية لزميلهم الجميل (حسن الحريري)، الذي شد رحاله لخالقه أخيرًا، من دون أن يخبر أحد.
- وسعدت كثيرًا، وأنا أرى بهم الحماس، والقيم النبيلة، التي تعكس أصالة أهل البلد، وعجبت أيضًا حين قالوا لي، وبالإجماع: أوضاع الأسر المتعففة، تذكرنا كل يوم، بحجم النعم التي نتمرغ بها، وبحجم المسؤولية الأخلاقية نحوهم.
- ويضيفون: نشد الهمم للنزول إليهم، نشجع الشباب لأن يكونوا سفراء للأمل، نكسر الجدران القديمة، ونوجد مكانها الجديدة، الملونة، المبهجة، نفتح النوافذ، ليتسلل النور، ومعه روح الحياة الجديدة، نغير الأرضيات، والأسقف، نستبدل الأثاث، نذكر أهل البيت بجمال الحياة، وبالأمل، نؤكد للعالم، بمسؤوليتهم في التبرع، والتطوع، ومساعدة الآخرين، نذكرهم بأن يكونوا بشرًا.
- هذه هي الرسالة بكل بساطة، رسالة حسن الحريري (رحمه الله)، وأعضاء فريقه: عيسى بو شقر، عادل الكوهجي، نور مفيز، شوق البراهيم، نورة الخلفان، حنان بديوي، خالد الغريب، وآخرون، من سفراء التطوع، والحياة الجديدة للشباب، بأن: انهضوا وقوموا بواجبكم تجاه هذا العالم.
- فشكرًا لصناع الأمل، ورحم الله حسن الحريري، وأسكنه فسيح جناته.

ebrahim.alnahham
البلاد @albiladpress.com

مصرف إبدار
Ibdar Bank

البيانات المالية الموحدة المختصرة للتسعة أشهر المنتهية في ٣٠ سبتمبر ٢٠١٨

بيان المركز المالي الموحد المختصر كما في ٣٠ سبتمبر ٢٠١٨

بآلاف الدولارات الأمريكية

	٣٠ سبتمبر ٢٠١٨ (مراجعة)	٣١ ديسمبر ٢٠١٧ (مدققة)
الموجودات		
نقد وأرصدة لدى البنوك	٥,١٨٩	٦,١٦٣
إيداعات لدى مؤسسات مالية	١٢,٠٠٣	٥,٠٣١
استثمارات في صكوك	٧٩,١٩٢	٩١,١٢٧
ذمم تمويلات مدينة	٦,٧٤٨	١١,٩٧٠
مبالغ مستحقة من مستثمري الإجارة	٥,٦١٦	٥,٨٩٢
استثمارات في أوراق مالية	٨٤,١٠٣	٨٨,٩٨٧
استثمارات عقارية	١٤٤,٢٠١	١٤٤,٢٠١
استثمار في شركات زميلة محتسبة بطريقة حقوق الملكية	٣٦٠	٤٦١
موجودات أخرى	١١,٣٦٧	١٢,٨٦٥
مجموع الموجودات	**٣٤٨,٧٧٩**	٣٦٦,٦٩٧
المطلوبات		
إيداعات من مؤسسات مالية	–	٢,٠٠٢
مطلوبات التمويلات	٨٧,٠٣٩	١٠٢,٣٧٠
مطلوبات أخرى	٥,١٤١	١٧,٦٨٢
مجموع المطلوبات	**٩٢,١٨٠**	١٢٢,٠٥٤
حقوق الملكية		
رأس المال	٢٣٣,٠٠٠	٢٣٣,٠٠٠
احتياطي قانوني	٧٦٢	٧٦٢
(خسائر متراكمة)/أرباح مستبقاة	(٣,٢٣٣)	١,١٣٨
احتياطي القيمة العادلة للعقارات	٢٧٨	٢٧٨
احتياطي عام	٤,٦١٨	٤,٦١٨
حقوق الملكية العائدة إلى مساهمي البنك	**٢٣٥,٤٢٥**	٢٣٩,٧٩٦
حصص غير مسيطرة	٢١,١٧٤	٤,٨٤٧
مجموع حقوق الملكية	**٢٥٦,٥٩٩**	٢٤٤,٦٤٣
مجموع المطلوبات وحقوق الملكية	**٣٤٨,٧٧٩**	٣٦٦,٦٩٧

بيان الدخل الموحد المختصر للتسعة أشهر المنتهية في ٣٠ سبتمبر ٢٠١٨

بآلاف الدولارات الأمريكية

	للتسعة أشهر المنتهية في		للثلاثة أشهر المنتهية في	
	٣٠ سبتمبر ٢٠١٨ (مراجعة)	٣٠ سبتمبر ٢٠١٧ (مراجعة)	**٣٠ سبتمبر ٢٠١٨ (مراجعة)**	٣٠ سبتمبر ٢٠١٧ (مراجعة)
الإيرادات				
إيراد الخدمات المصرفية الاستثمارية	١٥٣	٧٠٢	–	٢٠٥
إيراد الخدمات الاستشارية	٥٣٧	–	٦٢	–
إيراد الصكوك	٢,٠٧٤	٣,٨٩٢	٤٦٠	٦٥٩
إيراد من استثمارات في أسهم	٤,٣٠٩	١,٨٤٧	٦٥	٧٩
إيراد التمويل	٩٠٤	٧٢٨	٢٥٥	٢٩٠
حصة المجموعة في (خسائر)/أرباح الشركات الزميلة المحتسبة بطريقة حقوق الملكية	(٤٧)	١٩٦	(٤١)	١٢٥
ربح من بيع شركة زميلة محتسبة بطريقة حقوق الملكية	–	٣٠٠	–	–
إيراد من استثمارات عقارية	١,٥٧١	٦٢٩	٤٤٨	٢٨٥
ربح من بيع استثمارات عقارية	–	٦٢٣	–	–
إيرادات أخرى	٣٥٤	٢٢٤	(٢)	٣
مجموع الإيرادات من العمليات المستمرة	**٩,٨٥٥**	٩,١٤١	**١,٢٤٧**	١,٦٤٦
العمليات غير المستمرة:				
صافي إيراد من العمليات غير المستمرة	–	٢,٩٤٩	–	٥٧
مجموع الإيرادات	**٩,٨٥٥**	١٢,٠٩٠	**١,٢٤٧**	١,٧٠٣
المصروفات				
تكاليف الموظفين	٤,٨٠٥	٤,٨٧٩	١,٣٦٠	١,٥٤٦
مصروفات التمويل على الإيداعات ومطلوبات التمويلات	٨١٧	٨٢٨	٢١٠	٣٣٦
الاستهلاك والإطفاء	٨٢	٦٧	٢٣	٢٢
مصروفات تشغيلية أخرى	٣,٠٦٤	٣,٦٩٠	٨٥٨	١,١٠٠
مجموع المصروفات	**٨,٧٦٨**	٩,٤٦٤	**٢,٤٥١**	٣,٠٠٤
ربح/(خسارة) الفترة قبل تغيرات القيمة العادلة ومخصصات الانخفاض في القيمة	**١,٠٨٧**	٢,٦٢٦	**(١,٢٠٤)**	(١,٣٠١)
صافي تغيرات القيمة العادلة لاستثمارات في أوراق مالية	(٣,٦٣٥)	٣٦٧	٦١٩	١٨٣
مخصصات انخفاض القيمة على الأوراق المالية الاستثمارية والخسارة الائتمانية المتوقعة	(٩٤٤)	(٢,٨٠٠)	٨	(١٤)
(خسارة)/ربح الفترة	**(٣,٤٩٢)**	١٩٣	**(٥٧٧)**	(١,١٣٢)
العائد إلى:				
مساهمي البنك	(٤,٢٤٧)	١٣٢	(١,١٠٧)	(١,١٦٠)
حصص غير مسيطرة	٧٥٥	٦١	٥٣٠	٢٨
	(٣,٤٩٢)	١٩٣	**(٥٧٧)**	(١,١٣٢)

بيان التدفقات النقدية الموحد المختصر للتسعة أشهر المنتهية في ٣٠ سبتمبر ٢٠١٨

بآلاف الدولارات الأمريكية

	للتسعة أشهر المنتهية	
	٣٠ سبتمبر ٢٠١٨ (مراجعة)	٣٠ سبتمبر ٢٠١٧ (مراجعة)
أنشطة التشغيل		
(خسارة)/ربح الفترة	(٣,٤٩٢)	١٩٣
تعديلات لـ:		
استهلاك وإطفاء	٨٢	٦٧
صافي تغيرات القيمة العادلة للاستثمارات في أوراق مالية	٣,٦٣٥	(٣٦٧)
حصة المجموعة في أرباح/(خسائر) الشركات الزميلة المحتسبة بطريقة حقوق الملكية	٤٧	(١٩٦)
ربح من بيع شركة زميلة محتسبة بطريقة حقوق الملكية	–	(٣٠٠)
خسارة/(ربح) من بيع استثمارات في صكوك	٨٦	(١,١٠١)
ربح من بيع استثمارات عقارية	–	(٦٢٣)
مخصصات الانخفاض في القيمة	٩٤٤	٢,٨٠٠
إيرادات أخرى	(٣٥٤)	(٢٠٠)
صافي إطفاء العلاوة على الصكوك	٣١٠	٤٤
الربح التشغيلي قبل التغيرات في الموجودات والمطلوبات التشغيلية	**١,٢٥٨**	٣١٧
التغيرات في الموجودات والمطلوبات التشغيلية:		
ذمم تمويلات مدينة	٥,٦٣١	(٢,٨٦١)
مبالغ مستحقة من مستثمري إجارة	–	٩,٢٤٧
إيداعات لدى مؤسسات مالية (بتواريخ استحقاق أصلية لفترة أكثر من ٩٠ يوماً)	٥,٠٣١	–
موجودات أخرى	(٨٠٣)	٨,٧٩٦
مطلوبات أخرى	(٤,٨٣٨)	٤,٠٦٥
صافي النقد الناتج من أنشطة التشغيل	**٦,٢٧٩**	١٩,٥٦٤
أنشطة الاستثمار		
شراء استثمارات في أوراق مالية	(٤٠,٣٧٥)	(١٧٧,٩٨٩)
المستلم من بيع استثمارات في أوراق مالية	٥٤,٢٦٣	١٢٧,٨١٧
المستلم من بيع موجودات محتفظ بها لغرض التأجير	–	٢٣,٣٥٠
شراء استثمارات عقارية	–	(١,٥٨٤)
المستلم من بيع استثمارات عقارية	–	١١,١٣٩
المستلم من بيع شركات زميلة محتسبة بطريقة حقوق الملكية	٥٣	٤,٦٨٣
مدفوعات لشراء معدات	(١٢)	(١٤١)
موجودات مشتراة لغرض التأجير	–	(٦,٩٢٩)
صافي النقد الناتج من/(المستخدم في) أنشطة الاستثمار	**١٣,٩٢٩**	(١٩,٦٥٤)
أنشطة التمويل		
إيداعات من مؤسسات مالية	(٢,٠٠٢)	(٤,٥٠٢)
مطلوبات التمويلات	(١٥,٣٣١)	٢,١٩٣
أرباح أسهم مدفوعة	(٤٩٦)	–
المستلم من مستثمرين مقابل بيع جزئي لشركات تابعة	٨,٦٥٠	–
صافي النقد المستخدم في أنشطة التمويل	**(٩,١٧٩)**	(٢,٣٠٩)
صافي الزيادة/(النقص) في النقد وما في حكمه	١١,٠٢٩	(٢,٣٩٩)
النقد وما في حكمه في ١ يناير	٦,١٦٣	١٣,٠٥٢
النقد وما في حكمه في ٣٠ سبتمبر	**١٧,١٩٢**	١٠,٦٥٣
يشمل النقد وما في حكمه على:		
نقد وأرصدة لدى البنوك *	٥,١٨٩	٥,٦٢٨
إيداعات لدى مؤسسات مالية (بتواريخ استحقاق أصلية لفترة ٩٠ يوماً أو أقل)*	١٢,٠٠٣	٥,٠٢٥
	١٧,١٩٢	١٠,٦٥٣

*صافي خسارة ائتمانية متوقعة تبلغ ٤٥ ألف دولار أمريكي (٣١ ديسمبر ٢٠١٧: لا شيء).

بيان التغيرات في حقوق الملكية الموحد المختصر للتسعة أشهر المنتهية في ٣٠ سبتمبر ٢٠١٨

بآلاف الدولارات الأمريكية

	حقوق الملكية المنسوبة إلى مساهمي البنك						
٣٠ سبتمبر ٢٠١٨ (مراجعة)	رأس المال	احتياطي قانوني	(خسائر متراكمة)/ أرباح مستبقاة	احتياطي القيمة العادلة للعقارات	احتياطي عام	المجموع	حصص غير مسيطرة	مجموع حقوق الملكية
الرصيد في ١ يناير ٢٠١٨	٢٣٣,٠٠٠	٧٦٢	١,١٣٨	٢٧٨	٤,٦١٨	٢٣٩,٧٩٦	٤,٨٤٧	٢٤٤,٦٤٣
(خسارة)/ربح الفترة	–	–	(٤,٢٤٧)	–	–	(٤,٢٤٧)	٧٥٥	(٣,٤٩٢)
أثر تطبيق معيار المحاسبة المالي رقم (٣٠)	–	–	(٥٥)	–	–	(٥٥)	–	(٥٥)
مجموع الإيرادات والمصروفات المحتسبة للفترة	**–**	**–**	**(٤,٣٠٢)**	**–**	**–**	**(٤,٣٠٢)**	**٧٥٥**	**(٣,٥٤٧)**
أرباح أسهم للمساهمين	–	–	(٧٥٠)	–	–	(٧٥٠)	–	(٧٥٠)
حصص غير مسيطرة تتعلق ببيع جزئي لشركات تابعة	–	–	٦٨١	–	–	٦٨١	١٦,١٦٩	١٦,٨٥٠
توزيعات لحصص غير مسيطرة	–	–	–	–	–	–	(٥٩٧)	(٥٩٧)
الرصيد في ٣٠ سبتمبر ٢٠١٨	**٢٣٣,٠٠٠**	**٧٦٢**	**(٣,٢٣٣)**	**٢٧٨**	**٤,٦١٨**	**٢٣٥,٤٢٥**	**٢١,١٧٤**	**٢٥٦,٥٩٩**

بآلاف الدولارات الأمريكية

	حقوق الملكية المنسوبة إلى مساهمي البنك						
٣٠ سبتمبر ٢٠١٧ (مراجعة)	رأس المال	احتياطي قانوني	(خسائر متراكمة)/ أرباح مستبقاة	احتياطي القيمة العادلة للعقارات	احتياطي عام	المجموع	حصص غير مسيطرة	مجموع حقوق الملكية
الرصيد في ١ يناير ٢٠١٧	٣٠٠,٠٠٠	٦٧٦	(٦٦,٦٣٤)	٦١٠	٤,٦١٨	٢٣٩,٢٧٠	٢,٧٣٥	٢٤٢,٠٠٥
ربح الفترة	–	–	١٣٢	–	–	١٣٢	٦١	١٩٣
تغيرات القيمة العادلة، صافي	–	–	–	(٣٠٨)	–	(٣٠٨)	–	(٣٠٨)
مجموع الإيرادات والمصروفات المحتسبة للفترة	–	–	١٣٢	(٣٠٨)	–	(١٧٦)	٦١	(١١٥)
تسوية الخسائر	(٦٧,٠٠٠)	–	٦٧,٠٠٠	–	–	–	–	–
الرصيد في ٣٠ سبتمبر ٢٠١٧	٢٣٣,٠٠٠	٦٧٦	٤٩٨	٣٠٢	٤,٦١٨	٢٣٩,٠٩٤	٢,٧٩٦	٢٤١,٨٩٠

تم استخراج البيانات المالية أعلاه من البيانات المالية المرحلية الموحدة المختصرة للفترة المنتهية في ٣٠ سبتمبر ٢٠١٨ والتي تم مراجعتها من قبل كي بي ام جي. وقد تم اعتماد البيانات المالية من قبل أعضاء مجلس الإدارة.

قاعدة من الشباب الطموح لغزو الفضاء

بحث التعاون بين "تمكين" والهيئة الوطنية ومناقشة الخطط المستقبلية

المنامة - بنا

استعرض رئيس مجلس إدارة صندوق العمل "تمكين" الشيخ محمد بن عيسى آل خليفة، مع وزير المواصلات والاتصالات كمال أحمد، الوزير المعني بالرقابة والإشراف على الهيئة الوطنية لعلوم الفضاء، أهداف الهيئة وأبرز مشاريعها وخططها المستقبلية وفقا لخطتها الإستراتيجية 2019 - 2023، كما تم بحث سبل التعاون بين الجانبين بما يسهم في التنمية الشاملة والمستدامة لمملكة البحرين، ويحقق مزيدا من التطور في مختلف القطاعات.

وأشار الشيخ محمد بن عيسى آل خليفة إلى أن الصندوق حريص على تقديم التدريب اللازم للكوادر الشابة البحرينية ودعمها ضمن أعلى المواصفات والمقاييس اللازمة للمرحلة التنموية القادمة، وأضاف "أننا حريصون على أن نؤهل ونطور جيلا سيكون باكورة الشباب البحريني الذين سينطلقون نحو الفضاء في المستقبل القريب".

بدوره، رحب الوزير كمال أحمد بالدور الذي تقوم به "تمكين" في تدريب ودعم الشباب البحريني الطموح، متخذين منهاجا مستقبليا عال المستوى، يسهم في تنمية الكوادر الشابة في مختلف المجالات وما نطمح إليه حاليا هو تأسيس قاعدة متميزة من الشباب الطموح للعمل في مختلف المجالات المتعلقة بعلوم الفضاء.

ويأتي اللقاء ضمن جهود الهيئة الوطنية لعلوم الفضاء لتعزيز التواصل والتعاون مع مختلف القطاعات في مملكة البحرين.

وحضر اللقاء الرئيس التنفيذي للهيئة محمد العسيري، وعضو مجلس الإدارة محمد العثمان.

"تمكين": تقديم التدريب اللازم للكوادر الشابة البحرينية

"المواصلات": منهاج مستقبلي عال المستوى لتنمية الكوادر

جانب من افتتاح ورش تدريب الباحثين بالجامعات

ورش تدريب متقدمة للباحثين

مدينة عيسى - وزارة التربية والتعليم

دشنت الأمانة العامة لمجلس التعليم العالي، بالتعاون مع المجلس الثقافي البريطاني المستوى المتقدم من سلسلة ورش تدريب الباحثين بمؤسسات التعليم العالي، بعنوان "تواصل الباحث: التنمية المهنية للباحثين"، لفائدة 50 باحثًا من مختلف مؤسسات التعليم العالي.

وأكد الأمين العام للمجلس عبدالغني الشويخ أن الورش جاءت بناءً على المردود الإيجابي للسلسلة الأولية التي نفذت في يناير الماضي.

"التربية" تنظم ورشة عن جائزة خليفة التربوية

ارتفاع المشاركات من المشروعات والأبحاث المتميزة

مدينة عيسى وزارة التربية والتعليم

نظمت لجنة جائزة خليفة التربوية بمملكة البحرين ورشة عمل تطبيقية للتعريف بمجالات الجائزة في دورتها 12، بحضور الوكيل المساعد للموارد البشرية بوزارة التربية والتعليم المنسق العام للجائزة كوثر المعاودة، وعدد من منتسبي الوزارة، وذلك بمعهد البحرين للتدريب.

وخلال الورشة، ألقت المعاودة كلمة عبرت فيها عن تفاؤلها بمشاركة الباحثين والمعلمين البحرينيين في الدورة الجديدة من الجائزة، مشيرةً إلى ارتفاع عدد المشاركات من المشروعات والأبحاث المتميزة، وتزايد اهتمام الباحثين البحرينيين والمدارس والمؤسسات بالترشح للجائزة وإقبالهم عليها، مما يدل على تنامي اهتمامهم بمجال البحث العلمي وابتكار المشروعات التربوية.

وأوضحت أن الجائزة قدمت إسهامات رائدة في مجال النهوض بالتعليم في دول مجلس التعاون الخليجي خصوصا والعالم العربي عموما، إذ هدفت طوال السنوات الماضية إلى تشجيع التميز في مختلف عناصر العملية التعليمية، ومواكبة ما يشهده العصر من تطورات علمية وتقنية في جميع المجالات.

جانب من الورشة

» * يذكر أن جائزة خليفة التربوية تعد من الجوائز التربوية العربية المهمة، والتي انطلقت بمبادرة من جانب دولة الإمارات العربية المتحدة الشقيقة، وتخصص للفائزين في مجالاتها المختلفة جوائز قيمة.

ورشة لمدارس "غير الملائم" الحكومية

المنامة - هيئة جودة التعليم والتدريب

نظمت هيئة جودة التعليم والتدريب ورشة عمل تدريبية بعنوان "آلية زيارة المتابعة وطريقة ملء استمارة بيان أثر التحسن" لـ 20 مدرسة حكومية ستخضع لزيارة متابعة في الفصل الدراسي الثاني؛ لحصولها على تقدير: "غير ملائم" في دورة مراجعات الهيئة.

وتهدف الورشة إلى تعريف المدارس وتدريبها على إجراءات زيارة المتابعة ومتطلباتها، وطريقة ملء استمارة بيان أثر التحسن؛ تمهيدًا لبدء زيارات المتابعة التي ستقوم بها الهيئة، خلال الفصل الدراسي الثاني، حيث ستخضع 8 مدارس لزيارة متابعة أولى، و12 مدرسة لزيارة متابعة ثانية من دورة المراجعات الثالثة للمدارس الحكومية.

وانقسمت الورشة إلى قسمين جانب نظري، وتم فيه استعراض متطلبات الزيارة، وكيفية استعداد المدارس لهذه الزيارة. أما القسم الثاني، فتم تطبيق طريق ملء استمارة البيان، واختتمت الورشة بالإجابة عن تساؤلات مديري المدارس حول الزيارة المرتقبة.

هيئة جودة التعليم والتدريب
Education & Training Quality Authority
Kingdom of Bahrain - مملكة البحرين

جامعة البحرين تشارك في منتدى "أفد"

بيروت ، بنا

تدير منسقة برنامجي الماجستير والدكتوراه في البيئة والتنمية المستدامة في جامعة البحرين لمى سخنيني، الجلسة الختامية أعمال المنتدى العربي للبيئة والتنمية المستدامة (أفد)، بعنوان: "قادة المستقبل من الشباب"، اليوم في بيروت.وقالت سخنيني: "إن حضور المنتدى يعتبر إضافة مهمة لطلبة الدراسات العليا، إذ سيتعرفون أحدث تقارير البيئة والتنمية في البلاد العربية، وسيتفاعلون مع الباحثين وممثلي خمسين منظمة إقليمية ذات علاقة، خصوصا أن منتدى هذا العام يناقش قضايا تمويل أهداف التنمية المستدامة في الدول العربية".

الأمين العام لمجلس الشورى رعى دورة تدريبية في الرقابة والتدقيق الداخلي

الطريف: تعزيز الرقابة الداخلية

القضيبية - مجلس الشورى

أكد الأمين العام لمجلس الشورى عبدالجليل الطريف أهمية تعزيز منظومة الرقابة الداخلية على الأداء المالي والإداري بما يضمن سير العمل بأعلى مستويات الالتزام الأدبي والمالي، وبما يعكس توجيهات رئيس مجلس الشورى علي الصالح، والتي تؤكد على متابعة اللوائح المالية والوظيفية.

جاء ذلك لدى رعاية الطريف للدورة التدريبية المتخصصة لعدد من منتسبي الأمانة العامة حول "أنظمة الرقابة الداخلية والتدقيق الداخلي"، ولفت إلى أن هذه الدورة التدريبية ضمن جهود الأمانة العامة لرفع الجودة فيما يتعلق بالرقابة الداخلية، والتعامل مع ديوان الرقابة وما يصدره من تقارير، ومتابعة تنفيذ التوصيات، إلى جانب كيفية تجنب المخالفات المالية والإدارية.

» وبين أن الدورة التدريبية تركز على تهيئة منتسبي الأمانة العامة للمجلس، وتزويدهم بالأفكار والأدوات اللازمة للتعامل مع أنظمة الرقابة، قبل وأثناء وبعد تنفيذ المهام الرقابية المختلفة.

السفير الأميركي يزور جامعة الخليج

الاطلاع على البرامج ومركز المحاكاة والمهارات الطبية

المنامة - جامعة الخليج العربي

استقبل رئيس جامعة الخليج العربي خالد العوهلي، سفير الولايات المتحدة الأميركية لدى البحرين جستين سايبريل لدى زيارته أمس مقر جامعة الخليج العربي؛ بهدف التعرف على برامجها، والمراكز الطبية والبحثية التابعة لها، وبحث أفاق التعاون.

وخلال اللقاء، شرح العوهلي طبيعة كليات الجامعة وتخصصاتها وبين أنها تحرص على عقد الشراكات الإقليمية والدولية وهي لذلك مركز معتمد للتدريب الطبي لدى منظمة الصحة العالمية، كما أن كوادرها أعضاء فاعلون في العديد من لجان الأمم المتحدة.

وتابع "حرصت الجامعة على التنسيق مع الجامعات المرموقة لدى وضع برامجها لذا تم وضع برنامج دكتوراه إدارة الابتكار بالتعاون مع كلية بوسطن لإدارة الأعمال في أميركا، كما يطرح برنامج ماجستير إدارة الأعمال بالتعاون مع كلية إيسيك الفرنسية".

وتضمنت زيارة السفير الاطلاع على مركز المحاكاة والمهارات الطبية الذي يهدف إلى تدريب الطلاب ورفع مهاراتهم السريرية بالاستعانة بأحدث التقنيات التكنولوجية التي تحاكي بيئة المستشفيات، وتدريب طلبة الامتياز في بيئة تحاكي المستشفيات على جميع البرتوكولات المهنية والمهارات السريرية.

السفير الأميركي في زيارة لجامعة الخليج العربي

"سحر العلوم" بيوم السلام

مدينة عيسى - وزارة التربية والتعليم

أقامت مدرسة قرطبة الإعدادية للبنات معرض "سحر العلوم"، تزامنًا مع ذكرى اليوم العالمي للعلوم من أجل التنمية والسلام، والذي يُحتفل به سنويًا في جميع أنحاء العالم يوم 10 نوفمبر، وتضمن المعرض العديد من الأركان المختلفة، والتي احتوت على ألعاب وتجارب علمية، كركن المختبرات الافتراضية، وركن التشريح، والطقس، والاختراعات العلمية وغيرها من الأركان.

وبهذه المناسبة، أشادت لبنى صليبيخ الأمين العام للجنة البحرين الوطنية للتربية والعلوم والثقافة والمنسق الوطني لمدارس البحرين المنتسبة لليونسكو بالجهود المبذولة من مدارس البحرين المنتسبة.

احتفال مدرسة قرطبة الإعدادية للبنات باليوم العالمي للعلوم من أجل التنمية والسلام

أكتوبر يسجل أعلى معدل للحرارة منذ 1902

الشهر شهد زيادة في كمية الأمطار مقارنة بالمعدل العام

ذكرت إدارة الأرصاد الجوية بوزارة المواصلات والاتصالات أن أكتوبر 2018 كان حارا مع زيادة في كمية الأمطار مقارنة بالمعدل العام.

وكان الشهر ممطرا، حيث بلغت الكمية الإجمالية للهطول 19.9 ملم هطلت خلال 3 أيام في مطار البحرين الدولي. ويعتبر هذا المجموع أعلى مجموع للهطول لشهر أكتوبر ويساوي 40 ضعف المعدل العام للهطول للشهر، والذي يبلغ 0.5 ملم. كما سجل أكتوبر أيضاً سقوط كمية قليلة من الأمطار لم تتجاوز 0.05 ملم بتاريخ 20 و21 أكتوبر.

وتأثرت المملكة بالعواصف الرعدية خلال 6 أيام من شهر أكتوبر. وهطلت على المملكة أمطار غزيرة مصحوبة بعواصف رعدية مع هبات قوية السرعة للرياح بتاريخ 22 أكتوبر. ويعزى سبب حال عدم الاستقرار إلى مرور سلسلة من المنخفضات الجوية في طبقات الجو العليا على الخليج العربي، وبلغت أعلى هبة للرياح 39 عقدة وتدنت الرؤية الأفقية إلى 800 متر في مطار البحرين الدولي.

وبلغ المتوسط الشهري لدرجات الحرارة 30.9 م بزيادة قدرها 1.7 م قياسا بالمعدل العام لشهر أكتوبر. ويعتبر هذا ثالث أعلى معدل لدرجات الحرارة لشهر أكتوبر منذ العام 1902. وكانت الأرقام القياسية السابقة لمتوسطات درجات الحرارة لشهر أكتوبر 31.7 م المسجل في أكتوبر 2015 و31.1 م المسجل في أكتوبر 2017.

كما بلغ المتوسط الشهري لدرجات الحرارة العظمى 34.1 م، بزيادة قدرها 1.0 م قياسا بالمعدل العام. وبلغت أعلى درجة حرارة 39.1 م والتي سجلت بتاريخ 1 أكتوبر في مطار البحرين الدولي، ولكن تم تسجيل 40.2 م في اليوم نفسه بدرة البحرين. أما المتوسط الشهري لدرجات الحرارة الصغرى، فقد كان 27.9 م. وذلك بزيادة قدرها 2.4 م قياسا بالمعدل العام.

وبلغ المتوسط الشهري للرطوبة النسبية في أكتوبر 59 %، في حين بلغ المتوسط الشهري للرطوبة النسبية العظمى 73 %. وبلغ المتوسط الشهري للرطوبة النسبية الصغرى 42 %. وبلغت نسبة سيطرة الرياح الشرقية 22 %.

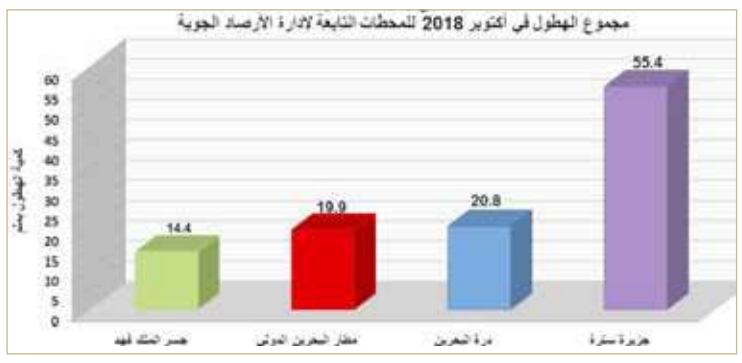

أكتوبر 2018 كان حارا على الرغم من الزيادة في كمية الأمطار

البيانات المالية

٣٠ سبتمبر ٢٠١٨ (مراجعة)

www.kfh.bh

قائمة المركز المالي الموحدة المرحلية

	مراجعة ٣٠ سبتمبر ٢٠١٨ ألف دينار بحريني	مدققة ٣١ ديسمبر ٢٠١٧ ألف دينار بحريني
الموجودات		
نقد وأرصدة لدى بنوك ومصرف البحرين المركزي	٥٣,٦٤٠	٦٦,٩٦٢
مبالغ مستحقة من البنوك	٦٨,٧٧٠	٤٦,١٠٧
عقود تمويل	٨٣٢,٢٩٣	٧٣٧,٥٥٢
استثمارات	٧,٢٦٨	٧,٧٤٧
استثمارات في صكوك	٢٣٤,٣٩٢	١٥٧,٠٦٥
استثمارات في شركات زميلة	١٢,٩٦٠	١٢,٥٩٩
ذمم مدينة وموجودات أخرى	٢٦١,٧٥٩	٢٧٢,٨٥٦
ممتلكات ومعدات	٤,١٣٠	٩,٤٣٧
مجموع الموجودات	١,٤٧٥,٢١٢	١,٣١٠,٣٢٥
المطلوبات وحقوق حاملي حسابات الاستثمار وحقوق الملاك		
المطلوبات		
حسابات جارية للعملاء	١٣٧,٦٩٣	١٣٥,٠٩٨
مبالغ مستحقة لبنوك	١٦٩,١٨٤	١٦٣,٧٦٠
مبالغ مستحقة لغير البنوك	٣٨٠,٧٤٠	٢٣٤,٩٣٣
مطلوبات أخرى	٢٠,١٢١	٢٣,١٠١
وكالة ثانوية مستحقة الدفع	٩٤,٢٥٠	٩٤,٢٥٠
	٨٠١,٩٨٨	٦٥١,١٤٢
حقوق حاملي حسابات الاستثمار	٤٩٨,٥٣٢	٤٧٧,٦٧٦
حقوق الملاك		
الحقوق العائدة إلى مساهمي الشركة الأم		
رأس المال	١٣٢,٥١٩	١٣٢,٥١٩
احتياطي قانوني	١٩,٧٦٨	١٩,٧٦٨
احتياطي القيمة العادلة المدرجة ضمن الحقوق	١٥٢	–
توزيعات أرباح مقترحة	–	١٨,٠٩٥
أرباح مبقاة	١٤,٥٢٦	٣,٣٢١
	١٦٦,٩٦٥	١٧٣,٧٠٣
حقوق غير مسيطرة	٧,٧٢٧	٧,٨٠٤
	١٧٤,٦٩٢	١٨١,٥٠٧
مجموع المطلوبات وحقوق حاملي حسابات الاستثمار وحقوق الملاك	١,٤٧٥,٢١٢	١,٣١٠,٣٢٥
بيانات لم تدرج بالميزانية:		
حقوق حاملي حسابات الاستثمار	١٣٠,٢٢٠	١٣٥,٠٨٠
إرتباطات والتزامات محتملة	١٠٢,١٤٠	١٣٥,٠٧٨

قائمة الدخل الموحدة المرحلية

	ثلاثة أشهر منتهية في ٣٠ سبتمبر ٢٠١٨ ألف دينار بحريني	ثلاثة أشهر منتهية في ٣٠ سبتمبر ٢٠١٧ ألف دينار بحريني	تسعة أشهر منتهية في ٣٠ سبتمبر ٢٠١٨ ألف دينار بحريني	تسعة أشهر منتهية في ٣٠ سبتمبر ٢٠١٧ ألف دينار بحريني
دخل من عقود تمويل	١٠,٥٣٨	١١,٤٠٦	٣٦,١٥٦	٣٣,٣١٣
دخل من استثمارات	٣,٠٤٠	٢٥٨	٤,٢٣٦	٧,٤١١
دخل من صكوك	٢,٩٨٩	١,٦٢٩	٨,٠٥٣	٥,٠٥٧
حصة من دخل في شركات زميلة	١٤	(٤٢)	٩٥	٣٩٦
صافي الإيرادات من مؤسسات غير مصرفية	(٦٨)	(٢٧٠)	(١٤٩)	٥٠٧
الدخل التشغيلي	١٦,٥١٣	١٢,٩٨١	٤٨,٣٩١	٤٦,٦٨٤
عائد حقوق حاملي حسابات الاستثمار،				
محسوم منه حصة المضارب للمجموعة	(٣,٨٠٢)	(٢,٩٥٨)	(١٠,٦١٩)	(٨,٢٥٨)
حصة المضارب للمجموعة	١,٩٩١	١,٦٢٩	٦,٠٠٠	٤,٣٩٨
عائد حقوق حاملي حسابات الاستثمار	(١,٨١١)	(١,٣٢٩)	(٤,٦١٩)	(٣,٨٦٠)
ربح على مبالغ مستحقة لبنوك وغير البنوك و و وكالات ثانوية مستحقة الدفع	(٥,١١٠)	(٢,٤١٧)	(١٣,٠٩٨)	(٩,٠٤٥)
صافي الدخل التشغيلي	٩,٥٩٢	٩,٢٣٥	٣٠,٦٧٤	٣٣,٧٧٩
تكاليف الموظفين	٤,١٦٢	٣,٤٠٤	١١,٧٣٢	١٠,٣٩١
استهلاك	٢٩٢	٢٤٩	٨٤٩	٧٥٧
مخصصات – صافي	١,٣٤٣	١,٠٠٠	٦٧	٢,٢٢٥
مصروفات أخرى	٢,٢٩٣	٢,٣٢٨	٦,٧١٥	٦,٨٢٨
تكاليف تشغيلية من مؤسسات غير مصرفية	١٤٠	١٦٢	٤٠٥	٨٠٣
مجموع المصروفات التشغيلية	٨,٢٣٠	٧,١٤٣	١٩,٧٦٨	٢١,٠٠٤
صافي دخل الفترة من العمليات	١,٣٦٢	٢,٠٩٢	١٠,٩٠٦	١٢,٧٧٥
عمليات غير مستمرة				
صافي ناتج الفترة من عمليات غير مستمرة	-	٢,٦٠٠	-	٢,٦٠٠
صافي دخل الفترة	١,٣٦٢	٤,٦٩٢	١٠,٩٠٦	١٥,٣٧٥
العائد إلى:				
مساهمي الشركة الأم	١,٣٦٩	٤,٧١٤	١٠,٩٤٠	١٥,٤٥٩
حقوق غير مسيطرة	(٧)	(٢٢)	(٣٤)	(٨٤)
	١,٣٦٢	٤,٦٩٢	١٠,٩٠٦	١٥,٣٧٥

قائمة التدفقات النقدية الموحدة المرحلية

	تسعة أشهر منتهية في ٣٠ سبتمبر ٢٠١٨ ألف دينار بحريني	تسعة أشهر منتهية في ٣٠ سبتمبر ٢٠١٧ ألف دينار بحريني
الأنشطة التشغيلية		
صافي دخل الفترة من العمليات	١٠,٩٠٦	١٢,٧٧٥
صافي الفترة من العمليات غير المستمرة	–	٢,٦٠٠
صافي دخل الفترة	١٠,٩٠٦	١٥,٣٧٥
تعديلات للبنود التالية:		
مخصصات – صافي	٦٧	٢,٢٢٥
إستهلاك	٨٥٢	٧٦٧
الحصة من دخل في شركات زميلة	(٩٥)	(٣٩٦)
صافي مكسب من بيع استثمارات	(١٨٨)	(٦,٧٨٤)
صافي مكسب من بيع الممتلكات والمعدات	(٢,٣٧٠)	–
مكسب من تحويل العملات الأجنبية	(٥٦٨)	(٣١٤)
صافي خسارة غير محققة من استثمارات عقارية	–	٣٠٩
صافي (دخل) خسارة غير محققة من استثمارات	(١٢٤)	٢٥
دخل من توزيعات أرباح	(٣٩)	(٦٣)
دخل من إيجارات	–	(٦١)
	٨,٤٤١	١١,٠٨٣
تغيرات في الموجودات والمطلوبات التشغيلية:		
احتياطي إجباري لدى مصرف البحرين المركزي	(٢,١٣٠)	(١,٨٧٠)
مبالغ مستحقة من البنوك	٢٤,١٤١	(٢)
عقود تمويل	(٩٤,١٨٢)	(٥٩,٩١٢)
ذمم مدينة وموجودات أخرى	(١,٢١٩)	٨,٧٧٧
حسابات جارية للعملاء	٢,٥٩٥	(١٤,٣٧٠)
مبالغ مستحقة لبنوك	٥,٤٢٤	(٣٩,٣٤٨)
مبالغ مستحقة لغير البنوك	١٤٥,٨٠٧	٦,٧٢٨
مطلوبات أخرى	(٤,٦٣٤)	(١١,٤١٧)
وكالة ثانوية مستحقة الدفع	–	٣,٠٠٨
صافي التدفقات النقدية من (المستخدمة في) الأنشطة التشغيلية	٨٤,٢٤٣	(٩٧,٣٢٣)
الأنشطة الاستثمارية		
التخلص (شراء) من استثمارات – صافي	٧٦٢	(٣,٧٥٩)
(شراء) تخلص من استثمارات في صكوك – صافي	(٧٧,٧١٨)	٩,٨٦٦
شراء استثمارات عقارية – صافي	–	(٨٧)
توزيعات من استثمارات في شركات زميلة	–	٢,٩٦٢
مكسب من توزيعات الأرباح	٣٩	٦٣
دخل من إيجارات	–	٦١
شراء ممتلكات ومعدات – صافي	(١,٣٧٥)	(٨١٢)
صافي التدفقات النقدية (المستخدمة في) من الأنشطة الاستثمارية	(٧٨,٢٩٢)	٨,٢٩٤
الأنشطة التمويلية		
صافي التغيرات في حقوق حاملي حسابات الاستثمار	٢٠,٨٠٦	٣٩,٩٩١
صافي التدفقات النقدية من الأنشطة التمويلية	٢٠,٨٠٦	٣٩,٩٩١
صافي الزيادة (النقصان) في النقد وما في حكمه	٢٦,٨٠٧	(٤٩,٠٣٨)
النقد وما في حكمه في ١ يناير	٥٨,٥٠٠	١٠٣,٦٨٧
النقد وما في حكمه في ٣٠ سبتمبر	٨٥,٣٠٧	٥٤,٦٤٩

قائمة التغيرات في الحقوق الموحدة المرحلية

	العائد إلى مساهمي الشركة الأم											
	رأس المال ألف دينار بحريني	علاوة إصدار أسهم ألف دينار بحريني	أسهم الخزينة ألف دينار بحريني	احتياطي قانوني ألف دينار بحريني	احتياطي عام ألف دينار بحريني	احتياطي القيمة العادلة المدرجة ضمن الحقوق ألف دينار بحريني	احتياطي القيمة العادلة للعقارات ألف دينار بحريني	احتياطي تحويل عملات أجنبية ألف دينار بحريني	أرباح مبقاة ألف دينار بحريني	توزيعات أرباح مقترحة ألف دينار بحريني	المجموع ألف دينار بحريني	حقوق غير مسيطرة ألف دينار بحريني	مجموع الحقوق ألف دينار بحريني
الرصيد في ١ يناير ٢٠١٨	١٣٢,٥١٩	–	–	١٩,٧٦٨	–	–	–	–	٣,٣٢١	١٨,٠٩٥	١٧٣,٧٠٣	٧,٨٠٤	١٨١,٥٠٧
صافي الدخل للفترة	–	–	–	–	–	–	–	–	١٠,٩٤٠	–	١٠,٩٤٠	(٣٤)	١٠,٩٠٦
الدخل الآخر الشامل للفترة	–	–	–	–	–	٤١٧	–	–	–	–	٤١٧	–	٤١٧
مجموع الدخل الآخر الشامل للفترة	–	–	–	–	–	٤١٧	–	–	١٠,٩٤٠	–	١١,٣٥٧	(٣٤)	١١,٣٢٣
توزيعات أرباح	–	–	–	–	–	–	–	–	–	(١٨,٠٩٥)	(١٨,٠٩٥)	–	(١٨,٠٩٥)
صافي التحويل من احتياطي القيمة العادلة المدرجة ضمن الحقوق	–	–	–	–	–	(٢٦٥)	–	–	٢٦٥	–	–	–	–
صافي التغير في حقوق غير مسيطرة	–	–	–	–	–	–	–	–	–	–	–	(٤٣)	(٤٣)
الرصيد في ٣٠ سبتمبر ٢٠١٨	**١٣٢,٥١٩**	**–**	**–**	**١٩,٧٦٨**	**–**	**١٥٢**	**–**	**–**	**١٤,٥٢٦**	**–**	**١٦٦,٩٦٥**	**٧,٧٢٧**	**١٧٤,٦٩٢**
الرصيد في ١ يناير ٢٠١٧	١٧٧,١٤٠	٧١,٤٠٣	(٢١,٩٢٣)	١٧,٧٥٧	٢٨,٢٣٧	(٣,٥٧٤)	٣٠,٩٢٣	(٩١)	٦٠,٤٠٣	–	٣٦٠,٢٧٥	٨,٣١٦	٣٦٨,٥٩١
صافي الدخل للفترة	–	–	–	–	–	–	–	–	١٥,٤٥٩	–	١٥,٤٥٩	(٨٤)	١٥,٣٧٥
الدخل الآخر الشامل للفترة	–	–	–	–	–	١٠٢	–	٤٣	–	–	١٤٥	–	١٤٥
مجموع الدخل الآخر الشامل للفترة	–	–	–	–	–	١٠٢	–	٤٣	١٥,٤٥٩	–	١٥,٦٠٤	(٨٤)	١٥,٥٢٠
إلغاء أسهم الخزينة	(١٢,٠٤٤)	(٩,٨٧٩)	٢١,٩٢٣	–	–	–	–	–	–	–	–	–	–
خفض الحقوق بعد تحويل الموجودات	(٣٢,٥٧٧)	(٦١,٥٢٤)	–	–	(٢٨,٢٣٧)	٧٧	(٣٠,٩٠٠)	–	(٥٦,٨٣٩)	–	(٢١٠,٠٠٠)	–	(٢١٠,٠٠٠)
صافي التحويل من احتياطي القيمة العادلة المدرجة ضمن الحقوق	–	–	–	–	–	–	(٢٣)	–	٢٣	–	–	–	–
صافي التغير في حقوق غير مسيطرة	–	–	–	–	–	–	–	–	–	–	–	(٤١٩)	(٤١٩)
الرصيد في ٣٠ سبتمبر ٢٠١٧	١٣٢,٥١٩	–	–	١٧,٧٥٧	–	(٣,٣٩٥)	–	(٤٨)	١٩,٠٤٦	–	١٦٥,٨٧٩	٧,٨١٣	١٧٣,٦٩٢

تم استخراج هذه البيانات من القوائم المالية المختصرة الموحدة للفترة المنتهية في ٣٠ سبتمبر ٢٠١٨ المراجعة من قبل السادة إرنست ويونغ. تمت الموافقة على هذه القوائم المالية المختصرة الموحدة المرحلية من قبل مجلس الإدارة في تاريخ ٢٤ أكتوبر ٢٠١٨
مرخص من قبل مصرف البحرين المركزي كمصرف قطاع تجزئة إسلامي

حمد عبد المحسن المرزوق
رئيس مجلس الإدارة

عبد الحكيم يعقوب الخياط
العضو المنتدب والرئيس التنفيذي

نعيد الحيوية إلى الخدمات المصرفية

خدمات التجزئة المصرفية · تمويل الشركات · الأولوية المصرفية · إدارة الثروات · الاستثمار

بيت التمويل الكويتي
Kuwait Finance House
البحرين ش.م.ب (م) Bahrain B.S.C.(c)
مرخص من قبل مصرف البحرين المركزي كمصرف قطاع تجزئة إسلامي

لا دعاية بالجهات الحكومية

أصدر رئيس ديوان الخدمة المدنية أحمد الزايد للجهات الحكومية توجيهات الخدمة المدنية رقم (2) للعام 2018 بشأن حظر الدعاية الانتخابية في الجهات الحكومية. وأكد رئيس ديوان الخدمة المدنية أن التوجيهات تحظر إجراء الدعاية الانتخابية في الوزارات والمؤسسات والهيئات العامة والأجهزة الحكومية والملحقات التابعة لها (...). وأشار إلى أن التوجيهات تمنع على الموظف القيام بنفسه، أو المشاركة مع غيره في دعاية انتخابية لأي مرشح في الوزارات والمؤسسات والهيئات العامة والأجهزة الحكومية والملحقات التابعة لها، حتى لا يعرض نفسه للمساءلة التأديبية.

النائب يُشرِّع ويراقب ويتابع احتياجات الناس

◆ درويش افتتح أول مقر بسادسة الجنوبية ويستقبل الأهالي يوميا

البلاد | محرر الشؤون المحلية

أكد المترشح عن المقعد النيابي في الدائرة السادسة بالمحافظة الجنوبية محمد درويش أن التجربة البرلمانية البحرينية على مدى 16 عاماً تؤكد أن دور النائب لا يمكنه أن يقتصر على التشريع ورقابة الأداء الحكومي فقط، فالواقع يثبت أن النظر في احتياجات الناس ضرورة ملحة يفرضها الناخب وطبيعة المجتمع البحريني وعلى النائب الاستجابة لها.

وأوضح درويش أن المثالية في التعامل مع دور النائب في البحرين أمر يخالف الواقع، فالنواب الذين يحظون بشعبية كبيرة في دوائرهم قاموا بعدة أدوار أخرى موازية لدورهم التشريعي والرقابي مبيناً أن الكثير من الناس تتعطل مصالحهم وإجراءاتهم لعدم قدرتهم على الوصول إلى الجهة المختصة مؤكداً أنه من المهم أن يكون النائب أيضاً حلقة وصل نشطة وفعالة بين الناس والمسؤولين. واستدرك "إن موضوع متابعة احتياجات الناس لا يعني تحول العمل النيابي إلى عمل خدماتي بل يعني أن النائب حاضر وموجود في دائرته وقريب من الناس". وقال المترشح عن الدائرة السادسة الجنوبية إن برنامجه الانتخابي شامل ويتميز عن الكثير من البرامج الانتخابية بوضوح الرؤية فيه ويركز على عدة ملفات تتعلق بالتعليم والصحة والإسكان والضرائب حيث يسعى إلى تعزيز تجربة التعليم المهني لما لها من فائدة لسد الفجوة بين احتياجات سوق العمل ومهارات الخريجين ومتابعة ملف الضمان الصحي وتأثيراته على الخدمة الصحية وإشكالية بعض طلبات الإسكان المتأخرة ويسعى إلى الحد من تأثيرات ضريبة القيمة المضافة على أصحاب المداخيل المحدودة والمتوسطة.

» يذكر أن محمد درويش افتتح مؤخرا مقره الانتخابي للالتقاء بأهل الدائرة بالقرب من البلدية الجنوبية ليكون أول مقر انتخابي في الدائرة السادسة الجنوبية ويستقبل الناس يوميا بعد صلاة العشاء.

محمد درويش

مقررات ذاتية لطلبة الثانوية في الصيف

◆ البنزايد: قروض بأرباح بسيطة

البلاد | محرر الشؤون المحلية

أبدى راشد البنزايد المترشح النيابي عن الدائرة السابعة عراد وحالتي النعيم والسلطة نيته تقديم مقترح من خلال السلطة التشريعية باعتماد منهج تعليمي للثانوية العامة يشجّع ويؤهل الشباب لدخول سوق العمل بعد التخرج مباشرة، بحيث تكون المواد بنظام التعليم الذاتي وتعقد خلال العطلة الصيفية، وذلك بتوظيف الشباب في القطاع الخاص في أي مجال يختارونه بحسب اهتماماتهم لتأهيل أبناء الوطن لخوض تجربة العمل الحر ولكسر حاجز منافسة الأجنبي في السوق البحرينية وعدم الاعتماد الكلي على الدولة في الحصول على وظيفة حكومية.

وأضاف: يمكن تشجيع الطلاب في المرحلة الثانوية لاختيار هذا المنهج وذلك باحتساب ساعات دراسية تساعدهم على الانتقال لمرحلة أخرى في حال عدم تفوقهم في مادة إلزامية أساسية أخرى مع تقديم قروض ميسرة لكل شاب متخرج من الثانوية لبدء عمله التجاري تبدأ من 100 دينار ولا تزيد عن 2000 دينار تمنح لمرة واحدة بأرباح بسيطة، مع توفير لجنة استشارية من قبل وزارة التجارة على سبيل المثال تدعم هؤلاء الشباب قبل خوضهم في هذا المجال وتشرف على مشاريعهم ماليًا وقانونيًا لمدة عام واحد كحد أدنى، ويمكن أن تكون هذه المدة كافية لاسترجاع مبلغ الدعم الذي قدمته الحكومة لأصحاب المشاريع من الشباب ولضمان تمكن أصحاب هذه المشاريع من الحصول على الثقة الكافية في الاستقلال في إدارة مشاريعهم بعد انقضاء عام واحد.

راشد البنزايد

وواصل: هذا المنهج سيكون الشاغل للطلاب خلال عطلة الصيف بدلاً من قضاء العطلة في السهر في الشوارع وبلا فائدة بحيث يتم صرف راتب بسيط لا يتعدى 80 دينارًا بدوام بسيط مع تقديم التسهيلات اللازمة للمؤسسات والشركات المتعاونة في هذا المشروع لتشجيعها على توظيف وتدريب الطلاب البحرينيين خلال العطلة الصيفية.

ناخبو 4 دوائر بـ "العاصمة" ينكمشون

◆ الزيادة بالمئات والانخفاض بالآلاف

البلاد | راشد الغائب

الدائرة	المناطق	كتلة 2014	كتلة 2018 (التقريبية)	الملاحظة
1	القضيبية والسلمانية والحورة	6317	5695	↓ انخفضت 622
2	السوق والنعيم ورأس الرمان والقفول والبرهامة والصالحية	8361	6600	↓ انخفضت 1761
3	السنابس وجدحفص وضاحية السيف وكرباباد والقلعة	10225	12300	↑ زادت 2075
4	الفاتح والعدلية وأم الحصم والجفير والغريفة وبوغزال	7014		غير معروف
5	السقية وبوعشيرة والماحوز والزنج والبلاد القديم	7782	6500	↓ انخفضت 1282
6	الخميس وعذاري وأبو بهام والسهلة الجنوبية وطشان والمصلى وجدحفص وتوبلي	10946	11 ألف	↑ زادت 54
7	توبلي وجدعلي وجرداب والناصفة ومدينة عيسى	10695	10720	↑ زادت 25
8	النبيه صالح وسترة المنطقة الصناعية وسترة مهزة وسترة القرية وسترة مركوبان وسترة الخارجية	9372	7801	↓ انخفضت 1571
9	سترة أبو العيش وسترة واديان وسترة سفالة وسترة الحمرية والعكر الشرقية والعكر الغربية والمعامير	9591	8 آلاف	↓ انخفضت 591
10	العكر الغربية ونويدرات وسند ومدينة عيسى (815)	10046	11244	↑ زادت 1198
المجموع		90349	81 ألفا و892	8457

تحديث التشريعات الأمنية ومواكبة التطورات التقنية

◆ الحايكي تؤيد موقف المشير عن القوانين الخليجية المرنة

البلاد | محرر الشؤون المحلية

عبرت النائب رؤى الحايكي والمرشحة عن الدائرة السابعة بالمحافظة الجنوبية عن دعمها الكامل لكافة الخطوات التي من شأنها تمكين المؤسسات الأمنية والعسكرية من القيام بدورها الكامل في الدفاع عن أمن الوطن وحمايته، وكذلك دفع الأخطار عنه، مؤكدة أن ذلك يحتاج تضافر الجهود كافة، وتعزيز التعاون بين السلطتين التشريعية والتنفيذية؛ للوقوف على التدابير الكفيلة بتحقيق تلك الأهداف.

وأكدت أن ما تناوله القائد العام لقوة دفاع البحرين المشير الركن الشيخ خليفة بن أحمد آل خليفة بشأن الإعداد لتشريعات من جانب القوات المسلحة بدول مجلس التعاون الخليجي؛ للمساعدة في مرونة العمليات العسكرية والتعامل مع التهديدات الإعلامية والقانونية، يتفق مع الرؤى التي ضمنتها في برنامجها الانتخابي تحت بند "دعم وتعزيز منظومة تشريعات الأمن الوطني وتطلعات المؤسسة العسكرية"، الأمر الذي تعتبره أولوية في ظل تحديات كبيرة تواجه العالم ككل وأطماع نسأل الله أن يبعدها عنا.

وذكرت أن هذا البند هو الأول في برنامجها الانتخابي، حيث عكست رؤيتها تركيزا واهتماما مضاعفا بخصوص "مواصلة تحديث التشريعات الأمنية بما يمكن الأجهزة الأمنية من الاضطلاع بدورها ومسؤولياتها الجسيمة في نشر الأمن والاستقرار ومواكبة شتى التطورات التقنية".

وأكدت الحايكي رغبتها الجادة في تفعيل كافة الجهود التشريعية الرامية لمساندة قوة دفاع البحرين، والتي تمثل الدرع الحامي أمام كل أنواع التهديدات الأمنية والعسكرية، أو تلك التهديدات التي باتت تأخذ أشكالا جديدة مبتكرة للتأثير السلبي على الدول كالحملات الإعلامية المضادة التي تعمل على رسم تصور غير حقيقي للأحداث.

وذكرت أن المجلس النيابي الحالي، سجل العديد من المواقف للانتصار لأمن البحرين واستقرارها، مؤكدة أن الملفات التي تتعلق بحفظ البحرين وأمنها من المخاطر والتهديدات تشكل قاعدة تجتمع عليها كافة السلطات في البحرين، وتحظى بدعم لا محدود من جانب القيادة الرشيدة ممثلة في عاهل البلاد صاحب الجلالة الملك حمد بن عيسى آل خليفة، فضلا عن المؤازرة الشعبية الأكيدة، والمتطلعة لأن تكون البحرين آمنة ومطمئنة على الدوام.

◆ تعزيز منظومة تشريعات الأمن وتطلعات المؤسسة العسكرية

رؤى الحايكي

السلوم يدعو المترشحين للبُعد عن الأساليب الرخيصة

البلاد | محرر الشؤون المحلية

دعا المترشح النيابي للدائرة الخامسة بمحافظة العاصمة أحمد صباح السلوم جميع أبناء البحرين إلى المشاركة بإيجابية في الانتخابات النيابية القادمة ليس بالتواجد فقط، ولكن بالتدقيق في اختيار مرشحيهم، مؤكدا أن التهاون في اختيار المترشحين بالنواب أدى لخسائر كبيرة شعرنا بها كمواطنين سواء على مستوى الاقتصاد أو الخدمات المقدمة للأهالي.

وتوجه المترشح النيابي برسالة مفتوحة لجميع ناخبين البحرين "مجلس النواب يؤثر على تفاصيل حياتك البسيطة، القوانين التي تخرج من هذا الكيان تحدد تقاعدك ورواتبك والرسوم التي تدفعها والضرائب التي ستفرض عليك، وهل ستحصل على دعم أم لا ؟!، فلا تستهين أبدا باختيارك وقدرتك على التغيير وتصحيح المسار".

وأكد السلوم الذي يخوض الانتخابات النيابية تحت شعار "معا نصحح المسار" على أهمية أن يكون النائب ملما بالظروف السياسية والاقتصادية التي تحيط بالمنطقة لا منكبا على الجانب الخدمي فقط برغم أهميته للناس، مبينا في هذا الصدد أن المحيطين الدولي والإقليمي يؤثران بشكل مباشر على معيشة الناس وحياتهم، خصوصا أن اقتصاد البحرين مرتبط ارتباط مباشر بأسعار النفط العالمية، وأسعار النفط بدورها مرتبطة بالأحداث السياسية في المنطقة؛ لذا فأنت تختار النائب الذي يضعك في اعتباره عند مناقشة كل صغيرة وكبيرة داخل مجلس النواب.

وقال السلوم "عمل النائب يجب أن يشمل قضايا وهموم المواطنين جميعا ومستقبل هذا الوطن، مراعيا كل الظروف المحيطة به.

وما تموج به المنطقة من أحداث وتوترات جيوسياسية نتابعها بشكل متواصل في السنوات الأخيرة، هذه الأحداث المتوالية والمتسارعة باتت تؤثر عليك أنت شخصيا، وعلي أنا أيضا وعلى البحرين كلها حتى لو بذلنا كل الجهد لتفادي هذه التأثيرات، إلمام النائب بأوضاع المنطقة والبحرين، ونظرته للمستقبل وعمله على وضع قوانين تليق بهذه المرحلة وتستشرف المستقبل هو أمر في صلب مصلحتك أنت كناخب".

وتابع "القوانين التي تشرع في مجلس النواب تؤثر على حياتك وحياة أبنائك من بعدك، تؤثر على دخلك وعلى قوت أسرتك.. تؤثر في التعليم والصحة والتجارة والبيئة.. فلا تفرط في حقوقك أبدا بمكاسب وقتية زهيدة".

التحلي بروح المحبة والتعاون

» دعا السلوم جميع المرشحين للتحلي بروح المحبة والتعاون والبعد عن الأساليب الرخيصة وغير النزيهة في العملية الانتخابية، وأن تكون صورة البحرين وسمعتها في أذهان الجميع خصوصا بعض الذين دأبوا على أساليب غير قانونية.

أحمد السلوم

الآراء الواردة في «منطلقات» تعبر عن أصحابها ولا تلزم «البلاد»

Osama.almajed@albiladpress.com

أسامة الماجد

أمن الوطن مسؤولية جماعية

مهما اشتدت وطأة الخلايا الإجرامية سواء الإرهابية أو خلايا التزوير وغسيل الأموال والرشوة، فإن الجهود المكثفة التي تبذلها وزارة الداخلية قادرة على حماية الوطن والمجتمع من أضرار هذه الآفة، حيث يعمل المسؤولون على كل المستويات وفق استراتيجية أمنية للحفاظ على الأمن والاستقرار، ومؤخرا "تمكنت الإدارة العامة للمباحث والأدلة الجنائية من القبض على خلية إجرامية، تضم 7 أشخاص من جنسيات مختلفة، لهم ارتباط بجماعات مشبوهة في عدة دول، حيث تخصصت تلك الخلية في ارتكاب جرائم التزوير والرشوة وغسل الأموال، وثبت قيام تلك الخلية بتزوير العديد من جوازات وأختام السفر وتأشيرات الدخول والإقامة الخاصة بعدة دول خليجية وأجنبية للعديد من الأشخاص مقابل مبالغ مالية طائلة، استحصلوا عليها منهم بهدف تسهيل عملية انتقالهم بين الدول".

لجرائم غسيل الأموال والتزوير سالفة الذكر آثار سلبية على الاقتصاد الوطني وتضر بشكل رئيسي خطط التنمية وتقدم البلاد، كما أن داء الرشاوي وتبادل الملفات تحت الطاولة في الدوائر الحكومية والخاصة والعمليات غير القانونية من الأمور الخطيرة التي تهدد البلاد والعباد، ومما يؤسف له حقا تورط بحرينيين يعملون في دوائر حكومية ومكاتب لتخليص المعاملات، وهذا يعني أن هؤلاء يسهلون لأعداء الوطن والمندسين زعزعة أمن البحرين واستقرارها ولا يقلون مرتبة عن من يسفك الدماء والمفسدين.

إن هذه الأخطار والأعمال الإجرامية تتطلب وجوب التعاون بين كل أفراد المجتمع لكشفها ودفع شرها والتحذير منها، فلا تكفي يقظة الأجهزة الأمنية وشجاعة رجالها، إنما على المواطن دور كبير أيضا في التصدي لأولئك المفسدين وكشفهم فلا غنى أبدا عن تعاون المواطن مع الأجهزة الأمنية في كشف كل ما يخل بالأمن ويضر المجتمع.

» إن أمن الوطن مسؤولية جماعية والتبليغ عن الجريمة أيا كانت واجب، فالمواطن السند الحقيقي للأمن، وكما للشرطة واجبات ومهام أيضا للمواطن البحريني واجبات ومهام وكلها تصب في حماية المجتمع، فشكرا للإدارة العامة للمباحث والأدلة الجنائية على هذا الجهد.

كاريكاتير نواف الملا
البلاد

بعد إزالة فرشات رأس زويد... هل قبض على الباعة الأجانب المخالفين؟

نجاة المضحكي

» إصلاح سوق العمل يتطلب القضاء على العمالة الأجنبية الوافدة التي أصبحت تمارس كل الأنشطة التجارية، ومن لا يجد منهم عملا يمارس عملية "نبش" القمامة أو التسول أو السرقة أو بيع وترويج المخدرات.

إزالة 160 فرشة للباعة الأجانب في منطقة رأس زويد مسألة تدعو للتساؤل كالعادة: كيف تم السكوت طوال هذه السنوات أو الأشهر، أو "أن الفرشات توها مفروشة اليوم أو أمس؟"، كما نسأل هل تم القبض على الأجانب المخالفين لقوانين وأنظمة الإقامة، أو أنهم تركوا في حال سبيلهم، وذلك لوضع الاعتبار لمنظمات حقوق الإنسان التي مع الأسف يحسب لها حساب حتى مع مصلحة البلاد اقتصادياً وسياسياً، وإن كانت النتيجة الاضطرار لتجنيس الوافدين باعتبارهم مهاجرين دائمين.

ونعود لهذه الفرشات ونؤكد أنه لن يتجرأ والله أي من هؤلاء الأجانب على مخالفة القوانين في بلاده، بينما من السهولة لهم هنا أن يفرشوا في وضح النهار وعلى مرأى ومسمع من شؤون البلديات والبيئة والصحة وهيئة سوق العمل ووزارة الداخلية، فهذه الفرشات لم يتم بسطها الآن، بل – والعلم عند الله - من كم سنة أو من كم شهر.

إن إصلاح سوق العمل يتطلب القضاء على العمالة الأجنبية الوافدة التي أصبحت تمارس كل الأنشطة التجارية، ومن لا يجد منهم عملا يمارس عملية "نبش" القمامة أو التسول أو السرقة أو بيع وترويج المخدرات، أو إدارة أوكار الرذيلة، طبعاً سيقومون بهذه الأعمال لأنهم جاءوا للبحرين للتكسب وليس التنزه والترفيه.

حل المشكلة سطحياً دون القضاء على العمالة السائبة والتصدي لوساطات أصحاب التأشيرات الذين يعتبرون شريكا أساسيا في هذه الجريمة، أو إعطاؤهم مهلة لتصحيح إقامتهم في البحرين مكافأة وليس عقابا، إنما العقاب الصحيح ترحيلهم ومساءلة أصحاب التأشيرات، هذا ما تفعله دول الخليج الأخرى التي تسعى اليوم إلى حل مشكلة ارتفاع نسبة الأجانب بالترحيل وليس كما تفعل هيئة سوق العمل، فهي المسؤولة الأولى عن زيادة أعداد الأجانب في البحرين، وهي التي ستسبب مشكلة سياسية للبحرين مستقبلا، وذلك عندما تطالب دول هؤلاء الأجانب والمنظمات الدولية بتجنيسهم.

الضرر العام والأكبر هو الضرر السياسي الذي التفتت إلى خطورته الدول الخليجية، لكن عندنا يتم التعامل بطريقة عكسية عندما يكون ارتفاع عدد الأجانب هو ارتفاع إيرادات هيئة سوق العمل، وهو ما صرح به أحد مسؤولي صندوق العمل "تمكين" عن الميزانية بقوله "كلما توفرت العمالة في البحرين فإن هناك رسوماً ستجمع".

» القضاء على ظاهرة الباعة المتجولين وإزالة الفرشات نتمنى ألا أن تكون "هبة" وتنتهي، بل سياسة حازمة تتبناها الجهات الحكومية ذات العلاقة.

جواز السفر الإماراتي... الرقم "1" يقترب

سالم الكتبي

» جواز السفر الإماراتي يتربع على القمة عربياً من دون منافس، وهذا بحد ذاته إنجاز نوعي كبير، يعكس حجم الثقة الهائل من جانب دول العالم أجمع في دولة الإمارات، قيادة وحكومة وشعباً.

عندما أطلقت وزارة الخارجية والتعاون الدولي في دولة الإمارات مبادرة "قوة جواز السفر الإماراتي" بناءً على توجيهات سمو الشيخ عبد الله بن زايد آل نهيان، وزير الخارجية والتعاون الدولي، وذلك بهدف وضع الجواز ضمن قائمة أقوى جوازات السفر في العالم بحلول عام 2021، كان الهدف يبدو للبعض وقتذاك. صعباً بعض الشيء. لكن لأن التخطيط والدراسة وحوكمة السياسات والخطط الاستراتيجية نهج راسخ في دولة الإمارات، فإن المتابعين لسياسات دولتنا أدركوا منذ البداية أن هدف الرقم "1" لجواز السفر الإماراتي وليس فقط أن يكون من بين الأقوى هو هدف سيتحقق في ظل العمل الجاد والجهود الدؤوبة التي تبذلها الجهات المعنية من أجل تحقيق هذا الهدف.

وبالفعل تواترت الأنباء والإنجازات، لتعلن أن الهدف يقترب بسرعة تفوق بمراحل سرعة التوقعات والمستوى التخطيطي المستهدف للهدف، فبعد أن وصل جواز السفر الإماراتي للمرتبة التاسعة عالمياً في شهر سبتمبر الماضي، فقز في نهاية شهر أكتوبر الماضي إلى المرتبة الرابعة عالمياً، أي قفز أصعب خمس مراتب خلال شهر واحد فقط، ومن المعلوم أن القفز خلال مراتب الصدارة بالغ الصعوبة، في ظل التنافسية مع جوازات سفر تحتل مراتب الصدارة منذ سنوات طويلة مضت.

من يتابع مسيرة الصعود يدرك أن جواز السفر الإماراتي قفز من المرتبة الثامنة إلى التاسعة في غضون شهر من أغسطس 2018 حتى سبتمبر، وعلينا أن نتذكر أن رحلة الصعود مضت بسرعة قياسية، حيث كان عدد الدول التي تمنح جواز السفر الإماراتي الدخول إلى أراضيها بدون تأشيرة مسبقة في أغسطس 2016، نحو 91 دولة فقط، أي أن وتيرة الصعود تمضي بسرعة شديدة. جواز السفر الإماراتي يتربع على القمة عربياً من دون منافس، وهذا بحد ذاته إنجاز نوعي كبير، يعكس حجم الثقة الهائل من جانب دول العالم أجمع في دولة الإمارات، قيادة وحكومة وشعباً.

لم يبق أمام جواز السفر الإماراتي وبين المركز الأول والرقم (1) عالمياً، سوى عدد دول لا يتجاوز أصابع يد واحدة، بعد أن أصبح من المتوقع الوصول إلى المركز الثاني عالمياً نهاية الشهر الجاري، بإضافة دولتين أخريين، ليكون عدد الدول المسموح بدخولها من دون الحصول على تأشيرة مسبقة نحو 164 دولة، لتصبح قوة جواز السفر الإماراتي مساوية لجوازات دول متقدمة مثل الولايات المتحدة الأميركية والدنمارك وفرنسا وهولندا والنرويج.

» الحقيقة أن الدبلوماسية الإماراتية باتت لها شخصية دولية متميزة منذ أن تولى أمورها سمو الشيخ عبدالله بن زايد آل نهيان، فمن الإنصاف القول إن لسموه بصمات هائلة على الأداء الدبلوماسي الإماراتي خلال السنوات الأخيرة، حيث بات العمل الدبلوماسي يتسم بقدر كبير من التفاعل والديناميكية التي اكتسبها من السمات الشخصية لسمو الوزير الشاب، الذي تولي هذه الحقيبة في لحظة تاريخية بالغة الصعوبة والدقة، في ظل الظروف والمتغيرات والتهديدات والتحديات غير المسبوقة التي يمر بها الأمن القومي الخليجي والعربي. "إيلاف".

Ata2928
@gmail.com

عطا الشعراوي

وفاة "أمل"

الأمل، كلمة تبشر بالسعادة وتنشر الراحة وتثير في النفس ما هو إيجابي من مشاعر وتحفز على كل ما هو هادف من سلوك، والأمل هو الذي يجعل الإنسان يعيش في هذه الحياة مهما بلغت قسوتها وشدتها ومهما واجه من ظروف وتحديات وعواصف في حياته، فمن عنده أمل يظل صامدًا ومواجهًا، وإن فقد هذا الأمل سيفقد الإحساس بالأحداث وقد يفقد الحياة.

والطفولة عنوان للمرح والبهجة والتفاؤل والانطلاق، وهي أيضًا مرحلة النشاط والحركة والفاعلية والتفاعل مع كل المحيطين سواء من المعروفين لدى الطفل أو غير المعروفين لديه، فهي البراءة والشجاعة والحيوية وهي الإقدام بلا حساب.

ووفاة أي طفل بأي مكان وتحت أية ظروف هو حدث حزين، ويزيد هذا الحزن عشرات المرات في حالة الطفلة اليمنية التي تحمل اسم (أمل) وهي في السابعة من عمرها والتي أثارت انتباه وحزن العالم بصورتها وملامحها الهزيلة بفعل هذه المجاعة اللعينة التي ضربت هذا البلد العربي الذي قامت على أرضه حضارات عدة، لكنه عجز عن توفير دواء أو غذاء لطفلة حولها الجوع لهيكل عظمي ولم تستطع عائلتها إسعافها بتنفيذ نصيحة الطبيب بنقلها إلى مستشفى على بعد حوالي 15 ميلا، لأن وضع العائلة المالي لا يسمح بذلك.

لكن يبدو أنه ليس وضع هذه العائلة فقط هو الذي لم يسمح بإدخال "الأمل" المستشفى وإنقاذها، بل هو وضع الأمة بأسرها العاجز عن إنقاذ الملايين من أمثال أمل، فالأمة مشغولة بأحزانها الكبرى وهمومها الجسيمة التي تتضاءل إزاءها قضية مثل "أمل" اليمنية أو "أمل" الملايين من المكلومين، خصوصا بعد أن تبلدت القيم وبعد أن قست القلوب وتجمدت المشاعر.

» وفقا للأمم المتحدة، هناك 5.6 ملايين يمني، يعيشون ظروفا تشبه المجاعة، وهناك تحذيرات من مجاعة كبرى وشيكة في اليمن لم يشهدها العالم منذ عقود، إذا لم يتحرك المجتمع الدولي سريعاً لمعالجة ما عمله الحوثيون في البلاد، فهل يجد اليمنيون الأمل في إنقاذهم أم يواجهون نفس المصير الذي واجهته الطفلة "أمل".

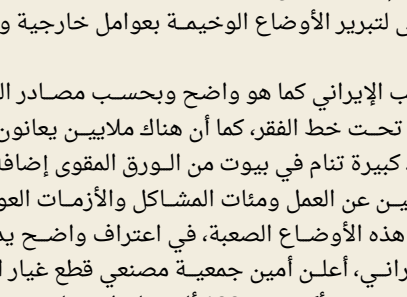

فلاح هادي الجنابي

الفقر والبطالة في ظل نظام الملالي

يستمر نظام الملالي في السباحة عكس التيار ورفض الاعتراف بفشله وإخفاقه الكبير في إدارة الأوضاع والأمور المختلفة للشعب الإيراني، ويصر على الاستمرار في حكمه البائس الذي نجمت عنه أنواع من المآسي والمصائب والمشاكل والأزمات، وأغرب شيء يمكن أن يلاحظه المراقب في هذا النظام، أنه يرفض الاعتراف بأخطائه وفشله الذريع في إدارة الأمور ويسعى لتبرير الأوضاع الوخيمة بعوامل خارجية وربطها بنظرية المؤامرة.

أكثرية الشعب الإيراني كما هو واضح وبحسب مصادر النظام الإيراني نفسه، تعيش تحت خط الفقر، كما أن هناك ملايين يعانون من المجاعة، وهناك أعداد كبيرة تنام في بيوت من الورق المقوى إضافة لأكثر من 30 % من العاطلين عن العمل ومئات المشاكل والأزمات العويصة الأخرى، وفي ظل كل هذه الأوضاع الصعبة، في اعتراف واضح يدل على انهيار الاقتصاد الإيراني، أعلن أمين جمعية مصنعي قطع غيار السيارات في إيران أنه تم تسريح أكثر من 100 ألف عامل صناعي، ومن المؤكد أن هناك الكثير من الحالات المماثلة، وهناك توقعات بأن أعداد العاطلين والمسرحين من العمل ستتضاعف بصورة مضطردة في ظل الأوضاع الوخيمة وعدم تمكن النظام من معالجتها والتصدي لها.

» إهدار ثروات وأموال الشعب الإيراني طوال العقود الأربعة المنصرمة على نشاطات ومخططات مشبوهة وغير مجدية، وعدم قيام النظام بمشاريع زراعية وصناعية مفيدة تخدم الشعب ومستقبل أجياله، واختلاق عدد كبير من المشاكل والأزمات الحادة بسبب نهجه العدواني المتطرف، وضع الشعب الإيراني في حالة صعبة، والقمع عندما يضاف إليه الفقر والحرمان فإن ذلك يعني أن الأمور تصل إلى أسوأ ما تكون حتى لا يمكن أن تطاق، والانتفاضة الأخيرة في 28 كانون الأول 2017، حدثت لهذا السبب، لكن الذي يجب أن نشير إليه هنا هو أن منظمة مجاهدي خلق فضحت النظام وأكدت أنه فشل في إدارة الأمور من كل النواحي ولا يجب الصمت والسكوت عنه ويجب إجباره على دفع الثمن. "الحوار".

بنوك بريطانيا أمام اختبار التصدي للهجوم الإلكتروني

لندن - رويترز

قال بنك إنجلترا إنه سيجري اختبارا اليوم (الجمعة) لقياس قدرة القطاع المالي على الصمود أمام هجوم إلكتروني واسع.

وأضاف البنك المركزي البريطاني أن الاختبار سيجرى بالشراكة مع وزارة المالية وهيئة السلوك المالي لمدة يوم واحد في التاسع من نوفمبر.

وقال بنك إنجلترا في بيان إن "الاختبار سيساعد السلطات والشركات على تحديد تحسينات لترتيبات ردنا الجماعي، وتحسين قدرة القطاع ككل على الصمود".

4.76 مليون دينار لاستبدال 6 محولات كهربائية

• بناء 7 محطات نقل رئيسة بـ 4.7 مليون دينار

البلاد | أمل الحامد

طرحت هيئة الكهرباء والماء في جلسة مجلس المناقصات والمزايدات، أمس، مناقصة مشروع استبدال المحولات الكهربائية للأعوام (2018 - 2020)، تقدم إليها 4 عطاءات، أقلها بنحو 4.76 مليون دينار، في حين أكبرها بقرابة 5.64 مليون دينار. وسيقوم المقاول بتصنيع وتزويد وتركيب 6 محولات كهربائية ذات جهد 66 كيلو فولت و220 كيلو فولت وملحقاتها ونظام الحماية التابع لها بالمحطات الفرعية المختلفة مع إجراء الاختبارات والتدشين في الخدمة.

كما طرحت الهيئة مناقصة لتنفيذ الأعمال المدنية الخاصة ببناء 7 محطات نقل كهرباء رئيسية (إسكان الحجيات، سوق المحرق، المجلس الوطني، الرملي، بر سار، جري الشيخ وتوبلي STP بجهد 66 كيلو فولت)، وهي المرحلة الأولى وذلك ضمن مشروع تطوير شبكة نقل الكهرباء جهد 220 و66 كيلو فولت للأعوام (2012 - 2016)، تقدم إليها 9 عطاءات أقلها بنحو 4.7 مليون دينار وأكبرها 7 ملايين دينار تقريبًا.

وكذلك طرحت الهيئة 4 مناقصات أخرى، أبرزها مناقصة لتقديم الدعم الفني لصيانة المحطات الفرعية المعزولة بالغاز من نوع هيتاشي فئة 220 كيلو فولت و66 كيلو فولت لمدة سنتين، تقدم إليها عطاء وحيد بنحو مليون دينار.

وأظهرت أحدث بيانات نشرت على موقع المجلس، فتح 22 مناقصة ومزايدة، أمس، تابعة لـ 12 جهة حكومية، بإجمالي 94 عطاء، إذ بلغ مجموع العطاءات المتقدمة نحو 13.37 مليون دينار، في حين تم تعليق 5 عطاءات تابعة لـ 4 جهات.

وفتح المجلس 4 مناقصات لشركة نفط البحرين "بابكو"، أبرزها لتوفير خدمة تأهيل وخدمات الصيانة المستمرة للطوربيدات الغازية لتوليد الكهرباء والأجهزة المصاحبة لها في العمر الممدد لها، تقدم إليها عطاءان، علق أحدها، وأقل عطاء بنحو 94.9 ألف يورو (ما يعادل 40.8 ألف دينار).

كما فتح المجلس مناقصتين للشركة العامة للدواجن، لتوريد 2600 طن علف دجاج بياض وتوريد أعلاف صيصان بياضة، تقدم إليهما 4 عطاءات مجموع أقل عطاءين بنحو 430 ألف دينار.

وكذلك فتح المجلس مناقصتين لإدارة المخازن المركزية بهيئة الكهرباء والماء، أبرزهما لتوريد صمامات لإدارة نقل المياه تقدم إليها 8 عطاءات أقلها بنحو 23.4 ألف دينار.

إضافة إلى ذلك، فتح المجلس مناقصة لوزارة الإسكان لتقديم خدمات تنظيم مؤتمر الإسكان العربي الخامس، تقدم إليها 3 عطاءات، أقلها بنحو 349.6 ألف دينار، ومناقصة لشركة تطوير للبترول لتوريد جهاز تحليل الزيوت الصناعية، تقدم إليها عطاءان أقلهما بنحو 196.5 ألف دولار (ما يعادل 73.9 ألف دينار)، ومناقصة لمجلس التنمية الاقتصادية لتهيئة وتجهيز وحماية مدرج ربيع الثقافة 2019 لـ 3 آلاف شخص تقدم إليها عطاء وحيد بنحو 169.1 ألف دينار، ومناقصة لشركة طيران الخليج لتوفير تمور ذات جودة عالية، تقدم إليها 3 عطاءات، علق أحدها، وأقل عطاء بـ 28.8 ألف دينار.

علاوة على ذلك، فتح المجلس مناقصة لهيئة البحرين للثقافة والآثار لتوفير مواصلات للمشاركين في المؤتمر الإسلامي الاستثنائي لوزراء الثقافة، تقدم إليها 3 عطاءات أقلها بنحو 44 ألف دينار، ومناقصة للهيئة العامة للتأمين الاجتماعي لتوفير خدمات التنظيف لمكاتب الهيئة وفروعها لمدة 24 شهرًا، تقدم إليها 12 عطاء علق أحدها، وأقل عطاء بنحو 35.8 ألف دينار.

وطرحت بلدية المنطقة الشمالية مزايدة لاستثمار وتأجير 45 إعلانا من نوع موبيز ضمن المجموعة "إيه" وذلك على شارع البديع والسهلة وشارع ولي العهد وذلك للشوارع التابعة للبلدية بـ 135 ألف دينار.

صالتا مناسبات بـ 363.6 ألف دينار

» على صعيد متصل، فتح المجلس مناقصة لوزارة الأشغال وشؤون البلديات والتخطيط العمراني لإنشاء مبنى يتألف من صالتين منفصلتين للمناسبات الاجتماعية للرجال والنساء على مساحة 777,5 متر مربع في الدور بالمحافظة الجنوبية، تقدم إليها 5 عطاءات أقلها بنحو 363.6 ألف دينار.

الجهة	وصف المناقصة	العدد	الشركة	أقل عطاء بالدينار
الكهرباء والماء	مشروع استبدال المحولات للأعوام (2018-2020)	4	Hyosung Heavy Industries Coporation	4,762,065.00
	المرحلة الأولى للأعمال المدنية الخاصة بالمحطات جهد 66 كيلو فولت ضمن مشروع تطوير شبكة نقل الكهرباء جهد 220 و66 كيلو فولت للأعوام (2012-2016)	9	Mohammed Jalal Contracting Co. WLL	4,698,800.00
	تقديم الدعم الفني لصيانة المحطات الفرعية المعزولة بالغاز من نوع هيتاشي فئة 220 كيلو فولت و66 كيلوفولت ولمدة سنتين	1	Sumitomo Corp.	1,039,955.92
الأشغال والبلديات	صالة متعددة الأغراض للمحافظة الجنوبية – الدور	5	TAMCON CONTRACTING	363,581.78

أبرز العطاءات المطروحة

"تمكين" يطور إجراءات الاستثمار

البلاد | أمل الحامد

طرح صندوق العمل "تمكين" الثلاثاء الماضي مناقصة تطوير السياسات والإجراءات لقسم الاستثمار فيه. ويهدف الصندوق إلى استكشاف الفرص لإحداث تغيير إيجابي في البحرين، ويشمل ذلك إطلاق حلول استثمارية التي ستنفذها الذراع الاستثمارية المطورة حديثًا.

ويسعى صندوق العمل "تمكين" في هذا الصدد للحصول على عروض من مقدمي العروض لتطوير مجموعة شاملة من السياسات والإجراءات الداخلية لذراعه الاستثمارية؛ التي تم تطويرها مؤخرًا ويقوم بتنفيذ الأنشطة الاستثمارية للصندوق. ودعا الصندوق الراغبين في المشاركة في المناقصة، ممن تتوافر لديهم الكفاءة اللازمة، إلى شراء وثائق المناقصة إلكترونيًّا من خلال نظام المناقصات الإلكتروني التابع لمجلس المناقصات والمزايدات بدءًا من يوم الثلاثاء الماضي 8 نوفمبر 2018 حتى يوم 30 ديسمبر المقبل، حيث سيتم فتح مظاريف العطاءات في اليوم التالي لآخر موعد لاستلام العطاءات. ومنذ تأسيس "تمكين" عمِل الصندوق على تقوية الاقتصاد الوطني من خلال دعم وتطوير القطاع الخاص ليكون محرك النمو الاقتصادي في المملكة. ويوفر "تمكين" تشكيلة من حلول الدعم منها التمويلية والمنح المالية والاستشارات والمعلومات وذلك من أجل تمكين الأعمال من مواجهة التحديات بطريقة أكثر فعالية وإنتاجية. وتفرض كل مرحلة من الأعمال تحديات مختلفة، ولذلك فإن الحلول الناجحة في بعض المراحل قد لا تنجح في مراحل أخرى. ويتصنف الصندوق الأعمال ضمن ثلاثة أنواع بالاعتماد إلى المرحلة التي تمر بها سواءً مرحلة التخطيط، أو مرحلة الأعمال الناشئة أو مرحلة النمو. ولتشجيع ريادة الأعمال ودعم الأعمال الحالية لوصول مرحلة أكثر تقدمًا، يمنح الصندوق دعمًا متخصصًا يمتاز بتلبية احتياجات نمو كل مشروع بحيث يحقق أقصى قدر من التأثير.

703 آلاف دينار أرباح "التكافل الدولية" في 9 أشهر

• "الصندوق العام" يحقق فائضًا قدره 536 ألف دينار

المنامة - التكافل الدولية

حققت شركة التكافل الدولية إجمالي أرباح بلغت 703 آلاف دينار للفترة المنتهية في 30 سبتمبر 2018 مقارنة بإجمالي أرباح قدرها 90 ألف دينار بزيادة نسبتها 682 % مقارنة بنفس الفترة 2017، وذلك ناتج عن تحسن أداء صندوق التكافل العام الذي حقق فائضًا قدره 536 ألف دينار مقارنة بفائض قدره 66 ألف دينار في حين حقق صندوق التكافل العائلي عجزا قدره 297 ألف دينار مقارنة بعجز قدره 122 ألف دينار، كما حققت محفظة المساهمين ربحًا قدره 464 ألف دينار مقارنة بربح قدره 146 ألف دينار خلال العام السابق وبزيادة نسبتها 218 %.

وبلغت ربحية السهم (بعد استبعاد حقوق الأقلية) 6.59 فلس على السهم لفترة التسعة أشهر مقارنة بـ 1.70 فلس لنفس الفترة 2017، وأما على صعيد اشتراكات التكافل فقد حققت الشركة في نهاية الفترة إجمالي اشتراكات بلغ قدرها 17.749 مليون دينار مقارنة مع 15.253 مليون دينار لنفس الفترة من العام الماضي وبنسبة نمو قدرها 16 % وبلغ صافي الاشتراكات المحتفظ بها 10.521 مليون دينار مقارنة بـ 9.955 مليون دينار بزيادة قدرها 6 % لنفس الفترة من العام السابق 2017، كما بلغت صافي مطالبات التكافل 7.848 مليون دينار مقارنة بـ 7.252 مليون دينار لنفس الفترة العام الماضي، بزيادة قدرها 8 %.

نتائج الربع الثالث

أما على صعيد نتائج الثلاثة أشهر المنتهية في 30 سبتمبر 2018، فقد حققت الشركة إجمالي أرباح بلغت قيمتها 170 ألف دينار مقارنة بخسارة قدرها 214 ألف دينار لنفس الفترة من العام الماضي، وذلك نظرًا لتحسن أداء صندوق التكافل العام الذي حقق فائضًا قدره 135 ألف دينار مقارنة بعجز قدره 12ألف دينار في حين حقق صندوق التكافل العائلي عجزاً قدره 109 آلاف دينار مقارنة بعجز قدره 133 ألف دينار ومحفظة المساهمين التي حققت ربحًا قدره 144 ألف دينار مقارنة بخسارة قدرها 69 ألف دينار عن العام السابق.وبلغت ربحية السهم (بعد استبعاد حقوق الأقلية) 1.56 فلس على السهم لفترة الثلاثة أشهر مقارنة بـ (1.53) فلس للسهم الواحد لنفس الفترة من العام السابق. وبلغ الدخل الشامل خلال الربع الحالي 146 ألف دينار مقارنة بخسارة شاملة قدرها 193 ألف دينار لنفس الفترة من العام الماضي بنسبة تغيير قدرها 176 %. كما بلغ الدخل الشامل خلال التسعة أشهر المنتهية في 30 سبتمبر2018، 449 ألف دينار مقارنة بـ 233 ألف دينار لنفس الفترة من العام الماضي بنسبة تغيير قدرها 93 %. وحققت الشركة إجمالي اشتراكات في الربع الثالث 6.486 مليون دينار مقارنة 4.444 مليون دينار لنفس الفترة من العام الماضي.

عصام الأنصاري

3.588 مليون دينار صافي الاشتراكات

بلغ صافي الاشتراكات خلال الربع الحالي 3.588 مليون دينار مقارنة بـ 3.029 مليون دينار لنفس الفترة من العام السابق بنسبة نمو بلغت 18 %، وبلغ صافي الاشتراكات للتسعة أشهر المنتهية في 30 سبتمبر 2018، 10.530 مليون دينار مقارنة بـ 9.955 مليون دينار لنفس الفترة من العام الماضي بنسبة نمو قدرها 5.8 %. وارتفعت إجمالي حقوق المساهمين (بعد استبعاد حقوق الأقلية) لتبلغ 8.858 مليون دينار مقارنة مع 6.377 مليون دينار مع نهاية العام السابق 2017 بارتفاع قدره 39 % وذلك نتيجة لزيادة رأس المال المدفوع التي تمت في شهر مايو الماضي وتحسن أداء محفظة المساهمين.

بلغ إجمالي أصول الشركة خلال فترة التسعة أشهر المنتهية في 30 سبتمبر 2018، 40.437 مليون دينار مقارنة بـ 34.815 مليون دينار في 31 ديسمبر 2017. وتجدر الإشارة بأن النتائج المتحققة تأتي تجسيدًا للخطط الاكتتابية والاستثمارية التي أقرها المجلس للسنوات الثلاث 2018-2020.

» قال القائم بأعمال الرئيس التنفيذي عصام الأنصاري إن النتائج الجيدة التي تم تحقيقها هي نتيجة لنمو اشتراكات التأمينات العامة وتحسن نسبة صافي المطالبات مقارنة بالأعوام السابقة.

إنجاز توسعة مصفاة "بابكو" 2021

• 4.2 مليار دولار للخدمات الهندسية والشرائية والإنشائية

المنامة - بنا

شرعت البحرين في تنفيذ أحد المشروعات الوطنية الكبرى، وهو توسعة مصفاة "بابكو"، والتي تهدف إلى رفع الطاقة الإنتاجية في المصفاة إلى 360 ألف برميل يوميا من نحو 267 ألف برميل يوميا، وذلك في إطار السعي المستمر من جانب المملكة إلى زيادة الإيرادات، وتعزيز القدرات في مجال صناعات النفط والغاز.

ويعد المشروع أحد المشاريع التطويرية المهمة في مجال النفط والغاز التي تجري حاليا، ويشمل بناء وحدة تكسير جديدة، إضافة إلى زيادة طاقة وحدة التكسير الهيدروجيني المعتدلة إلى 70 ألف برميل يوميا، من نحو 54 ألف برميل يوميا، ويتوقع الانتهاء من المشروع العام 2021.

والمعروف أن خط الأنابيب الجديد سيحل محل خط الأنابيب القديم بطاقة 230 ألف برميل يوميا، مما يمكن شركة "بابكو" من زيادة طاقة المعالجة في المصفاة إلى 350 ألف برميل يوميا بعد أن كانت تبلغ طاقتها 267 ألف برميل يوميا فقط.

وقد نجحت المملكة في توفير التمويل الذاتي للمشروع، حيث تم توقيع اتفاقية مع مؤسسة تيكنيب اف ام سي الأميركية لتزويد الخدمات الهندسية والشرائية والإنشائية للمشروع بـ 4.2 مليار دولار، وبموجبها يقوم كونسورتيوم مكون من مجموعة من الشركات (شركة تيكنيكاس ريونيداس الإسبانية وشركة سامسونج الكورية) باستكمال الأعمال لهذا المشروع الضخم في أوائل العام 2022.

وتشير تقارير إلى أن الشركة الوطنية استكملت تمويلات بقيمة 6 مليارات دولار لتحديث المصفاة الذي من المتوقع أن تتجاوز تكلفته 5 مليارات دولار، وذلك بعد مخاطبة غالبية البنوك البحرينية والعديد من المؤسسات المالية الأخرى. ويتوقع أن تبدأ الأعمال الإنشائية للمشروع في النصف الأول 2019، حيث ينصب التركيز حاليا على الأعمال الهندسة الدقيقة والمشتريات مع وجود 3 فرق مكلفة بالعمل؛ من أجل هذه المهام خارج البحرين في روما وسيول ومدريد.

بحث صعوبات التخليص الجمركي

• "التجارة" تجتمع بنقابة "البحرين اللوجستية"

المنامة - الصناعة والتجارة

عقدت إدارة المواصفات والمقاييس بوزارة الصناعة والتجارة والسياحة اجتماعًا موسعًا مع ممثلين عن نقابة البحرين اللوجستية برئاسة عبد الغفار البستكي، وبحضور ممثلين من جمعية النقل والمواصلات البحرينية وجمعية المخلصين الجمركيين البحرينية.

وتم خلال الاجتماع مناقشة عددٍ من الموضوعات المهمة التي تمس الجوانب المشتركة بين الأطراف المجتمعة، ومن ضمنها مستجدات سير عمل الرقابة على بعض المنتجات والمتطلبات الفنية الوطنية والإدارية للحافلات والشاحنات التي تندرج تحت تصنيف الاستخدام العام، كما تم التطرق للصعوبات التي تواجه التجار والمستوردين أثناء تخليص المعاملات الجمركية، حيث تمت مناقشة الآليات التي من شأنها المساهمة في تذليل العوائق وتيسير أعمالهم.

و أوضحت مدير إدارة المواصفات والمقاييس بالوزارة منى العلوي أن الإدارة ملتزمة بالقوانين واللوائح المعمول بها في البحرين في ظل منظومة متكاملة تضم تشريعات وإجراءات ميسرة تضمن السلامة للمواطنين وتخدم مصالح التجار والمستوردين في آن واحد، مبديةً استعدادًا تامًّا لدراسة الآليات الحالية إن لزم الأمر لتيسير إجراءات العمل بما لا يتعارض مع القوانين واللوائح ذات العلاقة. كما أبدت العلوي ترحيبًا تامًّا بجميع ما تم مناقشته، مؤكدة حرص الوزارة على وضع الحلول المناسبة بالتعاون والتنسيق مع الجهات التشريعية والرقابية ذات العلاقة.

اجتماع "المواصفات" مع ممثلي "البحرين اللوجستية"

إعفاء "جارمكو" من ضريبة الألمنيوم الأميركية

المنامة - جارمكو

أعلنت شركة الخليج لدرفلة الألمنيوم (جارمكو)، عن إعفاء منتجات شركتها التابعة، "جارمكو الولايات المتحدة الأميركية" من الرسوم الجمركية التي فرضتها واشنطن على صادرات الألمنيوم منذ شهر مارس الماضي بواقع 10%.

وقالت الشركة في بيان أنه تم إعفاء المنتجات الرئيسية المستوردة من البحرين. و"جارمكو" الأم، هي أحد أكبر المصانع التكميلية للألمنيوم في منطقة الشرق الأوسط، ومقرها البحرين.

وقال المدير العام لجارمكو، محمد عيسى، "ما زلنا ملتزمون بشدة في تقديم منتجات ألمنيوم ذات جودة عالية، (...) هذا الالتزام ساهم في كسب سمعة عالمية كمستورد قيّم ومسؤول".

يذكر أنه تم إنشاء الشركة التابعة لجارمكو في الولايات المتحدة الأميركية العام 1996، حيث تقوم بتسويق المجموعة الكاملة من المنتجات الرئيسة للمصنع الرئيسي في البحرين. وتغطي الاستخدامات المبتكرة لمنتجات الألمنيوم التي تنتجها المجموعة قطاعات متنوعة في جميع أنحاء العالم، مثل صناعة والقوارب، والإلكترونيات، وسقوف المباني والأجهزة المنزلية.

وفرضت إدارة الرئيس الأميركي دونالد ترامب رسوما جمركية على صادرات الألمنيوم بواقع 10% منذ مارس الماضي فيما استثنيت كندا والمكسيك من القرار.

وهناك مساع بحرينية من مختلف الأطراف لاستثناء المملكة من الرسوم، بالاستفادة من اتفاقية التجارة الحرة الموقعة بين البلدين في 2006.

ويعد الألمنيوم ثاني أهم سلعة تصديرية بعد النفط لدى المملكة، حيث تصدر "ألبا" لوحدها نحو 120 ألف طن سنويا إلى أمريكا.

محمد عيسى

الأصول الأجنبية بـ"المركزي" تفقد 850 مليون دولار

المصرف يدافع عن العملة المحلية بمواجهة ضغوط السوق

المنامة - مباشر

فقدت الأصول الأجنبية بمصرف البحرين المركزي 321.7 مليون دينار (بما يعادل 848.7 مليون دولار) بمرور التسعة أشهر الأولى من عام 2018. وشهدت الأصول الأجنبية في مصرف البحرين المركزي هبوطًا بنسبة 36.4 % خلال التسعة أشهر الأولى من عام 2018، مقابل قيمتها بنهاية عام 2017. وسجلت الأصول الأجنبية في "المركزي" قيمة قدرها 561.4 مليون دينار (1.48مليار دولار) بنهاية سبتمبر الماضي، مقابل قيمتها عند بداية عام 2018 عند 883.1 مليون دينار (2.33 مليار دولار).

ويعد صافي الأصول الأجنبية، لدى المصرف المركزي مؤشرًا على قدرته على الدفاع عن العملة المحلية في مواجهة ضغوط السوق خاصة مع ما تشهده الأسواق العالمية من اضطراب حاليًا.

ووفقًا للإحصاءات الرسمية، انخفضت قيمة الأصول الأجنبية في مصرف البحرين المركزي بنسبة 23.5 % خلال شهر سبتمبر 2018، مقابل قيمتها بنهاية شهر أغسطس الماضي.

وتضاءلت صافي أصول المركزي الأجنبية إلى 561.4 مليون دينار (1.48مليار دولار) بنهاية سبتمبر الماضي، من 734.2 مليون دينار (1.95 مليار دولار) في أغسطس السابق له.

أما عن صافي الأصول الأجنبية لدى بنوك التجزئة البحرينية، فنقصت في سبتمبر إلى1.029 مليار دينار في سبتمبر (2.714 مليار دولار)، مقارنة بنحو 1.067 مليار دينار (2.849 مليار دولار) في أغسطس الماضي.

وفي أكتوبر الماضي، أعلنت البحرين، خطة لإصلاح المالية العامة، والتخلص بشكل أساسي من العجز في ميزانيتها بحلول عام 2022. وأحد أهداف الخطة هو زيادة في الرسوم حتى تحقق هيئة الكهرباء والماء، التي تعاني من عجز قدره 189 مليون دينار، توازنًا بين الإيرادات والمصروفات.

وقدمت الدول الخليجية برنامج الدعم الخليجي للمملكة والبالغة قيمته 10 مليارات دولار، إذ قال محافظ المصرف المركزي رشيد المعراج، على أثره إنه سيعزّز من جهود البحرين ماليًّا وسينعكس إيجابيًّا على التصنيف، مع وجود خطة واضحة ستنعكس إيجابًا على تحسين التصنيف الائتماني للمملكة وتخفيض كلفة الاقتراض.

استعدادات لاستقبال 52 سفينة سياحية

ميناء خليفة يتوقّع وصول 129 ألف سائح

الحد - ميناء خليفة بن سلمان

أعلنت إي بي إم تيرمينالز البحرين، الشركة المشغلة لميناء خليفة بن سلمان، عن بدء موسم الرحلات البحرية السياحية لعام 2018-2019، وذلك بعد استقبال سفينة AZAMARA QUEST الراقية في الميناء، إذ تم استقبالها وسط أجواء تعكس تراث وثقافة البحرين وضيافتها.

ويتوقع الميناء، الذي بدأ باستقبال السفن السياحية في عام 2009، عددًا يصل إلى 128 ألفا و900 من السياح بين نوفمبر 2018 وأبريل 2019 عبر 52 سفينة، الذي يعتبر أعلى معدل من حيث عدد سياح موسم السفن السياحية في ميناء خليفة بن سلمان. وشهد القطاع ارتفاعًا بنسبة 33 % عن الموسم الماضي بإجمالي 105,271 سائحًا، مع تحقيق نسبة استقبال السفن السياحية ارتفاعًا قدره 5 %. ويتوقع أن يستقطب الموسم مزيدا من الفرص السياحية للمملكة لا سيما مع وصول 4 سفن سياحية جديدة لأول مرة إلى البلاد، بدءًا بسفينة AIDAPrima التي تتمتع بسعة 3 آلاف و300 راكب و900 من أعضاء طاقم السفينة، ومن المقرر أن تسير بـ 18 رحلة على مدى الموسم الحالي. كما يستعد الميناء لاستقبال MSC Lirica التي سيصل عدد رحلاتها إلى 8 رحلات على مدى الموسم، إضافةً إلى سفن سياحية أخرى ستصل إلى المملكة للمرة الأولى. ومن السفن السياحية التي ستكرر زيارتها لميناء خليفة بن سلمان لموسمها الثاني هي MSC Splendida، التي ستسجل 6 زيارات للمملكة حاملة على متنها 3,900 راكب و1,313 من أعضاء الطاقم في كل رحلة، مما يجعلها السفينة السياحية الأكبر لهذا الموسم. علاوةً على ذلك، ستسجل سفينة Mein Schiff 4 للموسم الثاني 10 زيارات للبحرين، وسيكون على متنها 2800 سائح في كل زيارة. وسوف يشهد هذا الموسم في أسابيع محددة استقبال سفينتين راسيتين في الميناء في اليوم نفسه.

استقبال ركاب إحدى السفن السياحية

التحوّل الرقمي يدفع بعجلة النمو

مؤتمر "كي بي إم جي" يستعرض توجّهات السوق وبيئة العمل

المنامة - كي بي إم جي

افتتحت كي بي إم جي، شركة التدقيق والضرائب والاستشارات، مؤتمرها السابع عشر للشركاء في منطقة الشرق الأوسط وجنوب آسيا، المنعقد في فندق وسبا ريتز كارلتون في البحرين يومي السابع والثامن من نوفمبر 2018. وشارك في المؤتمر أكثر من مئة ممثل عن شبكة الشركات الأعضاء في منطقة الشرق الأوسط وجنوب آسيا، إضافةً إلى فرق قيادية من شبكة شركات كي بي إم جي حول العالم وفي أوروبا ومن منطقة الشرق الأوسط وإفريقيا أيضًا، وذلك لمناقشة الاستراتيجية الإقليمية للشركة.

هذا وتصبّ أجندة المؤتمر تركيزًا على الدور الذي يضطلع به التحوّل الرقمي والذكاء الاصطناعي في دفع عجلة نمو الأعمال.

وشمل الحضور رئيس مجلس الإدارة العالمي لشركة كي بي إم جي، بيل توماس، ورئيس مجلس إدارة شركة كي بي إم جي في منطقة أوروبا والشرق الأوسط وأفريقيا، سيكاندر ستّار، ورئيس مجلس إدارة شركة كي بي إم جي في منطقة الشرق الأوسط وجنوب آسيا، رياز ميهولار، إضافةً إلى شركاء رئيسيين من شبكة الشركات الأعضاء الأخرى الذين استعرضوا أفكارهم وآراءهم القيّمة في ما يتعلّق بتوجّهات السوق وبيئة العمل ككلّ.

وقد وقع الاختيار على شركة كي بي إم جي في البحرين لاستضافة هذه الفعالية الهامة تزامنًا مع احتفال الشركة بعيد تأسيسها الخمسين في المملكة. تأسست الشركة في العام 1968 على يدي جاسم م. فخرو وحسين قاسم. ومنذ ذلك الحين، نمت شركة كي بي إم جي في البحرين وازدهرت لتصبح واحدةً من أكبر وأهم شركات الخدمات المهنية في الدولة.

المشاركون في مؤتمر "كي بي إم جي" السابع

الزياني: قطاع "المعارض" يشهد نموًّا

المنامة - الصناعة والتجارة

استقبل وزير الصناعة والتجارة والسياحة زايد بن راشد الزياني بمكتبه صباح أمس رئيس مجلس إدارة شركة إدارة المعارض العربية، الشيخ محمد بن عبدالله آل خليفة. تم خلال اللقاء مناقشة واستعراض العديد من القضايا والموضوعات المتعلقة بالشأن الاقتصادي، وبالأخص منها ما يتصل بقطاع المعارض والمؤتمرات، حيث أكد الوزير اهتمام حكومة البحرين الموقرة بكافة الأنشطة الاقتصادية ووضعها في قمة الأولويات، لافتًا إلى النمو المضطرد الذي يشهده قطاع صناعة المعارض والمؤتمرات بفضل السياسات والرؤى الاقتصادية التي تنتهجها الحكومة الموقرة، إضافة إلى المبادرات والتسهيلات التي تقدمها للمستثمرين في هذا القطاع الحيوي التي أفضت إلى جذب الكثير من الفعاليات والمؤتمرات التي أصبحت البحرين اليوم وجهتها المفضلة.

15 مليار دولار أرباح أكبر البنوك الخليجية في 9 أشهر

ارتفاع بنسبة 12.2 % مقارنة بالفترة نفسها العام الماضي

أبوظبي - مباشر

أظهر مسح لموقع "مباشر" أن أكبر بنوك خليجية سجلت خلال فترة التسعة الأشهر الأولى من العام الجاري سجلت أكثر من 15 مليار دولار صافي أرباح مقارنة بـ 13.34 مليار دولار بالفترة المقارنة من العام الماضي بزيادة نسبتها 12.18 %.

» ومن حيث قيمة الأرباح تصدرها بنك قطر الوطني، بصافي ربح قدره 2.95 مليار دولار، مقابل 2.8 مليار دولار للفترة المماثلة من العام الماضي، وتلاه بنك أبوظبي الأول بنحو 2.47 مليار دولار، مقابل 2.20 مليار دولار بالفترة نفسها من العام الماضي.

المبوبة
عرض وطلب

البلاد
+973 17111504
+973 38344464
+973 17580939

القيد: 1-90110 - تاريخ: 25/10/2018
وزارة الصناعة والتجارة والسياحة - ادارة التسجيل
اعلان رقم (---) لسنة 2018
بشأن تغيير الاسم التجاري لشركة أحمد الجهرمي للمقاولات ش.ش.و

تعلن إدارة التسجيل بوزارة الصناعة والتجارة والسياحة بأنه قد تقدم إليها السادة اصحاب شركة أحمد الجهرمي للمقاولات ش.ش.و، والمسجلة بموجب القيد رقم 1-90110، طالبين تغيير الاسم التجاري من: شركة أحمد الجهرمي للمقاولات ش.ش.و إلى: شركة أحمد الجهرمي لتصميم الديكور والمقاولات ش.ش.و لمالكها أحمد عبدالكريم أحمد الجهرمي
فعلى كل من لديه اعتراض التقدم باعتراضه إلى الإدارة المذكورة خلال مدة أقصاها خمسة عشر يوما من تاريخ نشر الإعلان

وزارة الصناعة والتجارة والسياحة - ادارة التسجيل
اعلان رقم (140803) لسنة 2018
بشأن إشهار انتهاء أعمال تصفية
شركة سيلكون ذ.م.م

تعلن إدارة التسجيل بوزارة الصناعة والتجارة والسياحة بأنه قد تقدم لهاالسيد/ نبيل عبدالله احمد الساعي باعتباره المصفي القانوني لشركة سيلكون ذ.م.م ، والمسجلة كشركة ذات مسئولية محدودة بموجب القيد رقم 01-27539، طالبا إشهار انتهاء أعمال تصفية الشركة تصفية اختيارية وشطبها من السجل التجاري، وذلك وفقا لأحكام قانون الشركات التجارية الصادر بالمرسوم بقانون رقم 21 لسنة 2001.

وزارة الصناعة والتجارة والسياحة - ادارة التسجيل
اعلان رقم (158290- CR2018)
تسجيل اسم تجاري

تقدم إلينا السيد المعلن أدناه بطلب اسم تجاري، فعلى كل من لديه اي اعتراض قانوني التقدم إلى الإدارة خلال خمسة عشر يوما من تاريخ الإعلان بكتاب مرفقا به ما يعزز اعتراضه.
اسم التاجر: بورنيمول تون اون باتا
الاسم التجاري الحالي: بورنيمول تون اون باتا
الاسم التجاري الجديد: التوقيت الممتاز لخدمات الشحن

قيد رقم: 6-94980

القيد: 123985 - التاريخ: 8/11/2018
وزارة الصناعة والتجارة والسياحة _ ادارة التسجيل
اعلان رقم (156327) لسنة 2018
بشأن تغيير الاسم التجاري شركة ابراج فنزويلا للمقاولات ذ.م.م

تعلن إدارة التسجيل بوزارة الصناعة والتجارة والسياحة بأنه قد تقدم إليها السادة اصحاب شركة ابراج فنزويلا للمقاولات ذ.م.م المسجلة بموجب القيد رقم 123985، طالبين تغيير الاسم التاجاري
من: شركة ابراج فنزويلا للمقاولات ذ.م.م
VENEZULLA TOWERS CONTRACTING COMPANY W.L.L
الى: شركة فيلتون للمقاولات ذ.م.م
FILTON CONTRACTING COMPANY W.L.L
فعلى كل من لديه اعتراض التقدم باعتراضه إلى الإدارة المذكورة خلال مدة أقصاها خمسة عشر يوما من تاريخ نشر الإعلان

22/10/2018
وزارة الصناعة والتجارة والسياحة - ادارة السجل التجاري
اعلان رقم (151000- CR2018)
تسجيل اسم تجاري

تقدم إلينا السيد المعلن أدناه بطلب اسم تجاري، فعلى كل من لديه اي اعتراض قانوني التقدم إلى الإدارة خلال خمسة عشر يوما من تاريخ الإعلان بكتاب مرفقا به ما يعزز اعتراضه.
اسم التاجر: حسن علي احمد ابراهيم المري
الاسم التجاري الحالي: مصنع المضوي للالمنيوم
الاسم التجاري الجديد: ورشة المضوي للالمنيوم

قيد رقم: 4-53903

القيد: 1-108821 - تاريخ: 1/11/2018
وزارة الصناعة والتجارة والسياحة - ادارة التسجيل
اعلان رقم (---) لسنة 2018
بشأن تغيير الاسم التجاري لشركة جرين بيس بلدرز للمقاولات
شركة تضامن لاصحابها عبدالله سعد وشريكة

تعلن إدارة التسجيل بوزارة الصناعة والتجارة والسياحة بأنه قد تقدم إليها السادة اصحاب لشركة جرين بيس بلدرز للمقاولات شركة تضامن لاصحابها عبدالله سعد وشريكة والمسجلة بموجب القيد رقم 108821، طالبين تغيير الاسم التجاري من: شركة جرين بيس بلدرز للمقاولات شركة تضامن لاصحابها عبدالله سعد وشريكة إلى: خدمات اوريس الشام للسيارات شركة تضامن بحرينية لاصحابها خليل ابراهيم وفراس عدنان
فعلى كل من لديه اعتراض التقدم باعتراضه إلى الإدارة المذكورة خلال مدة أقصاها خمسة عشر يوما من تاريخ نشر الإعلان

القيد: 1-51854 - تاريخ: 6/11/2018
وزارة الصناعة والتجارة والسياحة - ادارة التسجيل
اعلان رقم (---) لسنة 2018
بشأن تحويل مؤسسة فردية إلى شركة ذات مسئولية محدودة

تعلن إدارة التسجيل بوزارة الصناعة والتجارة والسياحة بأنه تقدم اليها السيد - رياض احمد محسن احمد المالك لـ البيرمي لتخليص المعاملات الحكومية والرسمية - «مؤسسة فردية» والمسجلة بموجب القيد رقم 51854 طالبا تحويل فرع 11 من المؤسسة الفردية والذي يحمل اسم مدينة السفر للسفر والسياحة إلى شركة ذات مسئولية محدودة برأسمال وقدره 1000 ألف دينار بحريني لتصبح الشركة مملوكة من السادة التالية اسمائهم:
1- رياض احمد محسن احمد
2- ABDURAHIMAN KUTTIYIL THAZHE KUNI
3. JUNAIDA ABOURHIMAN

22/10/2018
وزارة الصناعة والتجارة والسياحة - ادارة السجل التجاري
اعلان رقم (151007- CR2018)
تسجيل اسم تجاري

تقدم إلينا السيد المعلن أدناه بطلب اسم تجاري، فعلى كل من لديه اعتراض قانوني التقدم إلى الإدارة خلال خمسة عشر يوما من تاريخ الإعلان بكتاب مرفقا به ما يعزز اعتراضه.
اسم التاجر: حسن علي احمد ابراهيم المري
الاسم التجاري الحالي: المضوي للاليات المتحركة والادوات الميكانيكية مواد البناء
الاسم التجاري الجديد: مؤسسة المضوي لمواد البناء
النشاط: 1 - تجارة/بيع مواد البناء والمواد الإنشائية المعدنية ومعدات السباكة والتدفئة ولوازمها

قيد رقم	محل	بناية	شارع / طريق / ممر	مجمع
3-53903	178	-	14	422

إعلان بحل وتصفية شركة
شركة السعدون للصناعات الورقية ش.ش.و ولمالكها كمال أحمد السعدون
سجل تجاري رقم 1-92438

بناء على قرار المالك شركة السعدون للصناعات الورقية ش.ش.و ولمالكها كمال أحمد السعدون المسجلة على قيد رقم 1-92438، بتصفية الشركة اختياريا وتعيين السيد/ كمال أحمد السعدون مصفية للشركة.
بهذا يعلن المصفي أن سلطة المديرين قد انتهت وفقا لنص المادة 325 من قانون الشركات التجارية البحريني الصادر بالمرسوم بقانون رقم (21) لعام 2001، وعملا بنص المادة 335 من قانون الشركات يدعو المصفي جميع دائني الشركة إلى تقديم مطالباتهم إليه، مدعومة بالمستندات اللازمة، خلال 15 يوم من تاريخ نشر هذا الإعلان، وذلك على العنوان التالي:
عنوان المصفي:
رقم الموبايل: 3997774 (973+)
البريد الالكتروني: moza@alsaadoon.com

8/11/2018
اعلان رقم (CR2018-159272)
تنازل أو بيع - عن المحل التجاري

تقدم إلينا المعلن أدناه: يونس عبدالرضا احمد ميرزا بطلب تحويل المحل التجاري التالي: الى السيدة/ حوراء عابد حسن يوسف المزعل
فعلى كل من لديه أي اعتراض قانوني التقدم إلى الإدارة المذكورة خلال خمسة عشر يوما من تاريخ نشر الإعلان بكتاب مرفقا به ما يعزز اعتراضه

رقم القيد	الاسم التجاري
1-114488	دايموند لوجستيك للتخليص

المبوبة

عرض وطلب

البلاد
+973 17111502
+973 38344464
+973 17580939

مظفـر نحـن هنـا

مدققون، مستشارون، مصفون، خبراء ضرائب

مجمع إيـرا التجاري ERA Business Center ،
الطابق التاسع، مكتب رقم 902
ص.ب. 11778، المنطقة الدبلوماسية، مملكة البحرين
هاتف: 17770610 - 17223034 - 17330880
فاكس: 17223037

شقق للإيجار

شقق سكنية فندقية في أم الحصم , منطقة استثمارية
مفروشة بالكامل مطلة على البحر مباشرة

تبدأ الأسعار من:
BD 450/-

(غرفتين , حمامين , صالة)
تحتوي البناية على خدمات مميزة:
مركز استقبال , بركة سباحة
حمام سونا , جاكوزي , جيم , انترنت
مواقف سيارات , طاقم تنظيفات
حراسة 24 ساعة ستلايت بأقمار مختلفة
(أكثر من 1000 قناة)
وغيرها الكثير من الخدمات

عقارات غرناطة
GRNATA REAL ESTATE
39696598 - 36600646 -17555593
grnata@grnata.com www.grnata.com @grnata telegram.me/grnata grnata.group grnatagroup

عقارات مختارة من الأراضي
لقسم منطقتي العاصمة والمحرق

عقارات غرناطة
GRNATA REAL ESTATE

للبيع أرض في ديار المحرق - المساحة 583 متر2 - التصنيف RA - القدم 35 دينار
للبيع ارض في امواج - المساحة 1385 متر2 - التصنيف BB - القدم70 دينار
للبيع ارض في الزنج - المساحة 431 متر2 - التصنيف RB - القدم 35 دينار
للبيع أرض في الزنج - المساحة 358 متر2 - التصنيف RB - القدم 35 دينار
للبيع أرض في البرهامة - المساحة 846.8 متر2 - التصنيف RA - القدم 35 دينار
للبيع أرض في دلونيا على البحر - المساحة 626.6 متر2 - التصنيف RA - القدم 45 دينار
للبيع أرض في الجفير - المساحة 1000 متر2 - التصنيف RB - القدم 27 دينار
للبيع أرض في الجفير - المساحة 1649.9 متر2 - التصنيف RB - القدم 25 دينار
للبيع أرض في القفول - المساحة 217 متر2 - التصنيف RB - القدم 45 دينار
للبيع أرض في الحد - المساحة 369 متر2 - التصنيف BD - القدم 39.5 دينار
للبيع أرض في ضاحية السيف - المساحة 450 متر2 - التصنيف B3 - القدم 50 دينار
للبيع أرض في ضاحية السيف - المساحة 750 متر2 - التصنيف B3 - القدم 55 دينار
للبيع أرض في أمواج على البحر المفتوح - المساحة 808 متر2 - التصنيف RHA - القدم 50 دينار
للبيع أرض في الحورة - المساحة 732.2 متر2 - التصنيف BB - القدم 80 دينار
للبيع أرض في أمواج على البحر المفتوح - المساحة 850 متر2 - التصنيف RHA - القدم 55 دينار
للبيع أرض في عراد - المساحة 357.9 متر2 - التصنيف RB - القدم 32 دينار قابل للتفاوض
للبيع أرض في عراد - المساحة 339.3 متر2 - التصنيف RB - القدم 32 دينار قابل للتفاوض
للبيع أرض في المنطقة الدبلوماسية - المساحة 765.8 - التصنيف BA - القدم 85 دينار

Tel: 17564433 -Fax: 17564443
حسين علي: 39442411 - أحمد ثامر : 36799711

لإعلاناتكم
For Advertising
Tel: 17 111504
Mob: 38344464
Email: mosa.halabi@albiladpress.com
البلاد

عقارات الفرصة

الفرصة AlForsa Real Estat للعقارات

• مطلوب اراضي من المالك مباشرة
• متخصصون في بيع وشراء وتأجير وتثمين العقارات

للبيع شقة في أبراج (زوايا ٣) تتكون من غرفة، صالة حمامين ومطلة على البحر تصلح لعمل إستثماري

[١] للبيع أو للإيجار شقه سكنية استثمارية جديدة كليا و مؤثثة بالكامل في منطقة الجفير مساحة الشقه ٥٣,٦ متر مربع في الطابق ١٧ مع اطلالة على البحر تتكون من غرفة نوم و صالة و مطبخ مفتوح مجهز بالكامل تكييف مركزي مميزات المبنى: مواقف في المبنى لكل شقة نظام ضد الحريق نظام حماية على مدار الساعه و قسم استقبال سينما داخلية حمام سونا جيم للنساء و اخر للرجال مع جاكوزي باطلالة بانورامية بركة سباحة للرجال و بركة اخرى للنساء مكان مخصص للاطفال مركز لرجال الاعمال يقع المبنى مقابل مجمع جديد قيد الانشاء و قرب مجمع الجفير و مجمع الواحه الجديد و جامع الفاتح سعر البيع ٦٥ الف دينار سعر الايجار الشهري ٤٥٠ دينار شامل الكهرباء والماء
[٢] للبيع ارض تجارية على شارعين امامي و خلفي في سلماباد على شارع الشيخ عيسى قابل للتقسيم على ٤ قطع المساحة ٦٦٠١,٢م سعر القدم ٣٠ دينار (هايوي السعودية)
[٣] للبيع فيلا مميزة في الحد في مجمع ١١٢مكونة من: غرف ٦ حمامات ٨ صالتين رخام واسعين مطبخين مخزنين غرفة خادمة عدد٢ كراج لسيارة مساحة البناء ٤٧٠ متر مساحة الارض ٣٧٦متر السعر ٢٤٠ الف دينار
[٤] للبيع شقة في أبراج (زوايا ٣) تتكون من غرفة، صالة حمامين ومطلة على البحر تصلح لعمل إستثماري
[٥] للبيع أراضي صناعية في المعامير بأسعار مميزة
[٦] للبيع قطعتين من أراضي صناعية شمال خزانات بابكو في سترة المساحات ٩٣٠,٢م ٩٠٢,٣م سعر القدم ٣٢ دينار
[٧] للبيع قطعتين من الاراضي في منطقة الزنج خلف عيادة هالة السيد تصنيف RA المساحة ٣٦٨,٦م و٣٧٧,٤م
[٨] للبيع مخزن في سترة مركوبان المساحة ٢١١٦,٩م سعر الاجمالي ٦٢٠ الف
[٩] يوجد اراضي صناعية في المعامير

للبيع أو الإيجار بناية في الماحوز
سعر البيع ٨٠٠ ألف دينار بحريني

للبيع مبنى في سترة

المساحة ٣٨٠
مكون من ثلاثة ادوار الارضي عبارة عن اربع ورش خدمية بعمق ١٣متر وعرض ٥متر مع وجود ميزانين الدور الاول اربع مكاتب كبيرة ادارية الدور الثاني اربع مكاتب أيضا مساحة الأرض ٣٤٧م المبني جاهز يوجد لفت في المبني المبلغ المطلوب ٣٥٠ الف دينار قابل للتفاوض مدخول المبنى المتوقع ٢٧٠٠دينار في الشهر

للحجز والاستفسار 33737677 alforsamm@hotmail.com مجمع سترة لي مارش الطابق الارضي بجانب الاهلية للتأمين

وفيات في غزة بسبب "أنفلونزا الخنازير"

غزة - روسيا اليوم

أكدت جهات طبية رسمية في قطاع غزة أمس الخميس وجود حالات إصابة بفيروس "إنفلونزا الخنازير" نتج عنه عدد من حالات الوفاة.
ووفقا لمراسل روسيا اليوم في القطاع، فإن الكشف والمتابعة لدى الجهات الطبية أثبتا وجود الفيروس لدى 12 حالة وفاة على أقصى تقدير، توفي عدد منهم بسبب ضعف المناعة الناتج عن أمراض مزمنة خاصة في القلب أو الجهاز التنفسي أو كبر السن والشيخوخة، مشيرا إلى أن وزارة الصحة تتابع جميع الحالات المصابة.

الحوثي يستبق المفاوضات بـ "المسار العسكري"

• منظمة العفو تدين احتلال المتمردين مستشفى الحديدة

عواصم - وكالات

مع بدء العد التنازلي لإطلاق الأمم المتحدة جولة جديدة من المفاوضات لحل الأزمة اليمنية، وعلى وقع تصاعد النقمة الشعبية في المناطق الخاضعة لسيطرة الحوثيين، خرج زعيم الميليشيات، عبدالملك الحوثي، بكلمة متلفزة ليؤكد مرة أخرى أن الحرب والدمار هي اللغة الوحيدة التي يتقنها. وفي كلمته التي تأتي وسط انهيارات في صفوف الميليشيات وتقهقر ميداني وفرار للمتمردين من على الجبهات وانتفاضة غضب في صنعاء وغيرها من المناطق، أكد الحوثي على أن "المسار العسكري" هو الحل، في محاولة أخرى لوأد المفاوضات حتى قبل تحديد موعدها.

الحوثي أقر بتكبد ميليشياته خسائر كبير

وكان مبعوث الأمم المتحدة الخاص لليمن، مارتن غريفيث، قال، الشهر الماضي، إن الأمم المتحدة تأمل في استئناف المشاورات بحلول نوفمبر الجاري، إلا أن رد الميليشيات سرعان ما جاء على لسان زعيمهم بعد أن تلقى، على ما يبدو، أمر عمليات جديد من طهران.
وفي السنوات الماضية، سعت الشرعية والتحالف العربي للخروج بحل سلمي لإعادة الاستقرار إلى اليمن، في مقابل إصرار ميليشيات الحوثي، المرتبطة بالنظام الإيراني، على إفشال كافة جولات محادثات السلام والانقلاب على تعهداتها والسير قدما في المسار العسكري.

تمسك بالمسار العسكري

وهذا ما جدد التأكيد عليه الحوثي في كلمته الأربعاء، حين قالها صراحة "الجميع معنيون في الجانب العسكري والأمني كذلك والجميع معنيون بدعم المسار العسكري؛ لأن هذا المسار مسار رئيس اليوم وفاصل وأساسي ولا خطورة علينا إلا من التفريط والتخاذل ولا خطورة علينا إلا من الإهمال والتنصل عن المسؤولية".
ويبدو أن الحوثي يوجه أيضا رسائل مشفرة إلى بعض القيادات في مناطق الانقلاب، التي باتت تدرك أن المشروع الإيراني لم ولن يجلب للبلاد إلى الدمار والفوضى، وتسعى إلى الخروج من الأزمة بحل سلمي يجنب اليمن المزيد من الكوارث.
وتقول التقارير إن الخلافات تعصف بين الحوثيين وحلفائهم والنخب التي دفعها الأمر الواقع إلى التعامل مع الميليشيات التي نهبت ثروات البلاد، وسخرت المرافق العامة لخدمة أنشطتها الإرهابية تنفيذا للأجندة الإيرانية، ما دفع البعض إلى المجاهرة بضرورة حل النزاع وعودة الشرعية.

اعتراف بالهزائم

وتضمنت أيضا كلمة الحوثي إشارات واضحة إلى الانهيارات التي تشهدها صفوف ميليشياته وفرار المئات من على الجبهات، وذلك حين قال "عاد الكثير منهم لظروف معينة أجبرتهم على العودة أو أثرت عليهم في المرابطة، وأتوجه إلى الجميع إلى غيرهم أيضاً.. اليوم نحن معنيون بالتحرك الجاد للتصدي لهذا العدوان في الساحل والحدود وسائر الجبهات والمحاور".
وأقر الحوثي أيضا، وإن على استيحاء، بتكبد ميليشياته هزائم كبيرة على مختلف الجبهات، وقال "معنيون أيضا بالصمود والثبات، إذا تمكن العدو من اختراق هنا أو اختراق هناك، سيطر على منطقة هنا أو منطقة هناك، لا يعني هذا نهاية المعركة أبدا، بل يعني هذا أن المعركة أوجب وأن التحرك أوجب وأن القتال أوجب وأن الدافع أكبر..".

المستشفى الوحيد

أكدت منظمة العفو الدولية، أمس الخميس، أن ميليشيات الحوثي الانقلابية سيطرت على سطح المستشفى الوحيد الذي يعمل في مدينة الحديدة غربي اليمن، وهو ما يثير القلق باستخدام المرضى كدروع بشرية من جانب المتمردين.
وأكدت مديرة الحملات ببرنامج الشرق الأوسط في منظمة العفو سماح حديد، أن احتلال الحوثيين لسطح المستشفى ينتهك القانون الإنساني الدولي.
وفي وقت سابق من يوم الثلاثاء، حولت ميليشيات الحوثي الإيرانية مستشفى 22 مايو الأهلي في الحديدة إلى ثكنة عسكرية، بما يؤكد تمادى المتمردون في انتهاكهم للحقوق الإنسانية والمدنية للمرضى والأطقم الطبية.
وناشدت الطواقم الطبية، من بينهم هنود وباكستانيين، المنظمات الدولية لإنقاذهم وإخراجهم من المستشفى.

أحكام بالسجن في قضية "داعش الصعيد"

القاهرة - أ ف ب

قضت محكمة مصرية، أمس الخميس، بالسجن المؤبد بحق عدد من المتهمين بتشكيل خلية إرهابية تابعة لتنظيم داعش المتطرف، والمعروفة إعلاميا باسم "داعش الصعيد". وأصدرت محكمة جنايات الجيزة حكما بالسجن المؤبد على 19 متهما، والسجن المشدد 15 عاما على 41 آخرين، والبراءة لمتهم، و5 سنوات لـ 6 متهمين المتهمين بتشكيل الخلية الإرهابية. وأحال النائب العام المصري المتهمين في مايو 2017 إلى المحاكمة الجنائية، منهم 43 محبوسا والباقي لم يتم القبض عليهم. وأسندت النيابة إلى المتهمين تأسيس وتولي قيادة والانضمام إلى جماعة أسست على خلاف أحكام القانون، الغرض منها الدعوة إلى تعطيل أحكام الدستور والقوانين.

محكمة أميركية تدين سوريًا بالإرهاب

واشنطن - اب

قال مسؤولون أميركيون إن محكمة اتحادية في ولاية أريزونا، أدانت شابا سوريا بعد اتهامه في 2011 بتصميم وتجميع قطع إلكترونية لصنع عبوات ناسفة يتم التحكم فيها عن بُعد، بهدف شن هجمات على القوات الأميركية في العراق.
وقالت وزارة العدل الأميركية إن حكما صدر على السوري المعروف باسم أحمد إبراهيم الأحمد (41 عاما) بالسجن مدى الحياة، إضافة إلى السجن 30 عاما، بعد أن أدانته هيئة محلفين يوم 16 مارس بست تهم مرتبطة بالإرهاب.
وقال المسؤولون، إن الأحمد اعتقل في تركيا العام 2011 وظل محتجزا هناك حتى تسليمه للولايات المتحدة في أغسطس 2014.

دمشق تحرر مختطفات السويداء

• مباحثات أردنية أميركية روسية عن 50 ألف نازح سوري

دبي - العربية نت

ذكر إعلام النظام السوري، أمس الخميس، أن الجيش السوري حرر الرهائن الدروز لدى تنظيم داعش. وقال تلفزيون النظام إن الجيش حرر 19 امرأة وطفلا خطفهم داعش في وقت سابق.

وأضاف التلفزيون أن قوات النظام حررت المجموعة في منطقة تقع إلى الشمال الشرقي من صحراء مدينة تدمر، ووصف العملية بأنها "دقيقة"، مشيرا إلى اشتباك القوات مع عناصر داعش.
وتظاهر أهالي السويداء جنوب سوريا مرارا تضامنا مع الأطفال والنساء الذين اختطفهم مقاتلو تنظيم داعش في 25 يوليو الماضي.
وكانت دفعة أولى من المختطفين قد أطلقت في أكتوبرالماضي. وأطلق التنظيم 6 من المختطفين مقابل الإفراج عن عدد من "الداعشيات" المعتقلات، إضافة لدفع فدية كبيرة. من جانب آخر، أعلنت عمّان، أمس الخميس، بدء محادثات أردنية-أميركية-روسية لإيجاد حلّ جذري لنحو 50 ألف نازح يقيمون في مخيّم الركبان الواقع في جنوب شرق سوريا قرب الحدود مع الأردن. وقالت وزارة الخارجية الأردنية في بيان إن "روسيا عرضت خطة لحل المشكلة في تجمّع الركبان عبر عودة قاطنيه إلى مناطقهم الأصلية بعد حوار مع الأردن، الذي أكد أنه لن يقبل بتحمل مسؤولية التجمع".

إحدى مخطوفات السويداء مع أولادها وتدعى عبير شلغين

السودان يرحب بالحوار مع واشنطن

• محادثات لشطب الخرطوم من قائمة "الإرهاب"

الخرطوم - أ ف ب

رحب السودان أمس الخميس بانطلاق الحوار مع الولايات المتحدة لشطب اسمه عن "قائمة الدول الراعية للإرهاب" غداة إعلان واشنطن استعدادها للقيام بهذه الخطوة. وقالت الخارجية السودانية في بيان وزعته على أجهزة الإعلام "يعلن السودان ترحيبه بانطلاق المرحلة الثانية من الحوار الإستراتيجي بين الطرفين، والتي تم تصميمها لتوسيع التعاون الثنائي".

وزير الخارجية السوداني الدرديري يتحدث إلى الصحافيين

وأضافت الخارجية أن السودان يرحب أيضا "بإعلان الولايات المتحدة الاميركية استعدادها للبدء في مرحلة إلغاء تسمية السودان كدولة راعية للإرهاب".
وكانت الخارجية الأميركية أعلنت الأربعاء أنها مستعدة لشطب السودان عن "قائمة الدول الراعية للإرهاب"، لكن بشرط أن تقوم السلطات السودانية بالمزيد من الإصلاحات. كما دعت الخارجية الاميركية في بيان إثر محادثات في واشنطن بين جون سيلفان نائب وزير الخارجية ووزير الخارجية السوداني الدرديري، الخرطوم إلى تعزيز التعاون لمكافحة الإرهاب وتحسين سجل البلاد على صعيد حقوق الإنسان. وأدرجت الولايات المتحدة السودان على القائمة العام 1993 عندما قدمت ملاذا لزعيم تنظيم القاعدة أسامة بن لادن بين عامي 1992 و1996. ثم تدهورت العلاقات بين البلدين حين بدأت الحكومة حملة؛ لوقف تمرد في إقليم دارفور غرب البلاد.

السبسي: أنا الرئيس

تونس - اف ب

أكد الرئيس التونسي القائد باجي السبسي، أنه يحرص على تطبيق الدستور في مسألة الخلاف مع الحكومة ورئيسها يوسف الشاهد. كما أكد في مؤتمر صحافي، أمس الخميس، أن لا خلاف شخصيا بينه وبين رئيس الحكومة، مضيفا "أنا رئيس الدولة وعليه احترام الموقع". وأوضح "يجب على رئيس الوزراء بكل ما يقرره أن يعلم رئيس الدولة، لكن ما جرى في مسألة التعديل الحكومي لم يكن كذلك".

إلى ذلك، أوضح مسألة التعديل الحكومي الذي أجراه الشاهد، قائلا: "لم أوافق على التعديل؛ لأنني لم أكن على بينة من الأمر، ولا أعرف شيئاً عن الوزراء الجدد".
ووصف لأول مرة حكومة الشاهد الجديدة بحكومة الظل، في إشارة إلى عدم شرعيتها، لكنه أضاف أنه إذا وافق عليها المجلس النيابي، فلا مانع.
إلى ذلك، أكد أنه لا يقبل بالتوريث، مشددا على أن اختيار المسؤولين في تونس يتم عبر الانتخابات.
يذكر أن حزب "نداء تونس" الحاكم، كان دعا وزراءه المنتمين للحكومة إلى الانسحاب منها أو الاستقالة من الحزب، في خطوة تصعيدية، تهدف إلى إيقاف التعديل الوزاري الذي أجراه رئيس الوزراء يوسف الشاهد، وتشعل الصراع الدائر بين رأسي السلطة التنفيذية في البلاد، المفتوح على كلّ التوقعات.

سجال حاد مع ترامب

واشنطن - وكالات

علّق البيت الأبيض التصريح الصحفي لمراسل شبكة "سي أن أن" الذي كان قد دخل في وقت سابق في سجال حاد مع الرئيس دونالد ترامب خلال مؤتمر صحافي، ووصف ترامب المراسل بأنه "عدو الشعب". كما وصف ترامب الغاضب أيضا المراسل جون اكوستا بأنه "شخص وقح وفظيع" بعد أن رفض الأخير الجلوس وتمرير الميكروفون لزملائه خلال المؤتمر بعد يوم على الانتخابات النصفية.

وقالت المتحدثة باسم البيت الأبيض سارة ساندرز "البيت الابيض علّق التصريح الممنوح للمراسل المعني حتى إشعار آخر".
وبدأ السجال الساخن بعد أن تمسّك المراسل البارز بالميكروفون وأصر على طرح الأسئلة حول قافلة المهاجرين من أميركا الوسطى التي تتجه نحو الحدود الأميركية.
وقال ترامب "هذا يكفي"، ثم حاولت موظفة سحب الميكروفون من أكوستا دون أن تفلح في ذلك.
وأكدت ساندرز أن "الرئيس ترامب يؤمن بحرية الصحافة ويتوقع بل ويرحب بالأسئلة الصعبة حوله وحول إدارته".
وأضافت "لكننا لن نتحمّل أبداً مراسلاً يضع يديه على امرأة شابة تحاول فقط القيام بعملها كموظفة متدربة في البيت الأبيض. هذا التصرف غير مقبول بالمطلق". ورد أكوستا على اتهامه بسوء السلوك في تغريدة قال فيها "هذه كذبة"، وتضامن معه على تويتر عدد من الصحافيين الذين كانوا برفقته في المؤتمر الصحافي.

محامي نتنياهو متهم بالرشوة

القدس المحتلة - رويترز

أوصت الشرطة الإسرائيلية أمس الخميس بتوجيه اتهامات بالرشوة لمحامي رئيس الوزراء بنيامين نتنياهو و5 مشتبه بهم آخرين فيما يتعلق بصفقة لشراء غواصات بقيمة ملياري دولار من شركة تيسين كورب الألمانية لإسرائيل. واستجوبت الشرطة نتنياهو في إطار التحقيق، لكن الشرطة أكدت مرة أخرى في بيان للإعلان عن نتائج تحقيقاتها أن رئيس الوزراء ليس متشبها به.

وتخضع الصفقة التي تشمل ثلاث غواصات وأربعة زوارق دورية لتحقيق يتعلق بالفساد منذ 2016 بعدما ذكرت القناة العاشرة الإسرائيلية أن دافيد شيمرون محامي نتنياهو الخاص وقريبه من درجة بعيدة يمثل أيضا الوكيل المحلي لشركة تيسين كورب للأنظمة البحرية، وهو ما يثير مخاوف من وجود تضارب في المصالح.
وقال شيمرون لموقع صحيفة يديعوت أحرنوت، الذي سأله عن توصيات الشرطة لممثلي الادعاء ونشر مقطعا صوتيا لتعليقاته "لم أقترف أي جرم".
ورفض مكتب شيمرون ومتحدث باسمه التعليق على الفور عندما اتصلت بهما رويترز. وقال المتحدث إن بيانا سيصدر في وقت لاحق. وقال متحدث باسم شركة تيسين كورب في بيان "معلوماتنا ترد حتى الآن من الصحافة فقط، لم نحصل بعد على أي معلومة مؤكدة".
وورد اسم نتنياهو كمشتبه به في ثلاث قضايا فساد أخرى. وفي فبراير، أوصت الشرطة باتهامه بالرشوة في أول قضيتين. وينظر المدعي العام الإسرائيلي توجيه اتهام له.

صحافة

نستعرض اهم ما ينشر في الصحف العربية العالمية. مقال اليوم من صحيفة:

European Commission

موغريني: حل الدولتين سبيل إنهاء صراع الشرق الأوسط

قالت مفوضة الشؤون الخارجية والسياسة الأمنية للاتحاد الأوروبي فيديريكا موغريني، إن السبيل الوحيد لإنهاء الصراع الإسرائيلي الفلسطيني، يكمن في إيجاد أساس مبني على حل الدولتين.

جاء ذلك في بيان صادر عن المفوضية الأوروبية أمس الخميس، حول لقاء جمع موغريني ووزير الخارجية الفلسطيني رياض المالكي في بروكسل، دون تفاصيل عن زيارة الأخير.

وأكد البيان أن الجانبين تناولا خلال اللقاء القضية الفلسطينية، والتطورات فيما يخص إيجاد حل مبني على "حل الدولتين"، والوضع في قطاع غزة المحاصر منذ 12 عاما.

يشار أن وزير الخارجية الفلسطيني التقى في وقت سابق من أمس نظيره البلجيكي ديدييه ريندرز.

وقال "ريندرز" في تغريدة عبر حسابه على تويتر، إنه "تم رفع مكانة البعثة الفلسطينية لدى بروكسل"، دون تفاصيل.

كما أن مفاوضات السلام بين الفلسطينيين والإسرائيليين متوقفة منذ أبريل 2014؛ بسبب رفض إسرائيل وقف الاستيطان وعدم قبولها بحدود ما قبل حرب يونيو 1967 أساسا لحل الدولتين.

واشنطن تحذّر من التعامل مع نفط إيران

العقوبات امتدت إلى الموانئ وشركات التأمين

عواصم - وكالات

حذرت الولايات المتحدة، جميع الموانئ وشركات التأمين العالمية من التعامل مع السفن الإيرانية التي وصفتها بأنها "مسؤولية قانونية عائمة" بعد إعادة فرض عقوبات أميركية واسعة ضد إيران. ومنذ الإثنين تسعى الولايات المتحدة إلى إنهاء جميع مبيعات النفط الإيرانية وصادراتها الحيوية في محاولة للحد من تأثير إيران.

وقال بريان هوك الممثل الخاص لوزارة الخارجية الأميركية حول السياسة بشأن إيران إن العقوبات الأميركية امتدت إلى شركات التأمين.

وقال هوك للصحافيين "إن تقديم هذه الخدمات عن علم لشركات الشحن الإيرانية المشمولة بالعقوبات سيؤدي إلى فرض عقوبات أميركية".

وأضاف "من قناة السويس إلى مضيق ملقا وكل النقاط بينهما أصبحت ناقلات النفط الإيرانية الآن مسؤوليات قانونية عائمة".

وأشار إلى أن السفن الإيرانية ستتجه على الأرجح إلى شركات التأمين المحلية، لكنها شكك في قدرة هذه الشركات على تغطية خسائر قد تصل إلى ملايين أو مليارات الدولارات في حال حدوث كارثة كبرى.

وقال هوك "إذا تعرضت ناقلة إيرانية لحادث، ببساطة لن يكون بإمكان شركات التأمين الإيرانية تغطية الخسائر".

وأكد أن الولايات المتحدة التي تتواجد سفنها الحربية في الخليج لا تريد وقوع حوادث.

وقال هوك "نأمل بإخلاص عدم وقوع حوادث، لكن الحوادث هي أمر محتمل بشكل حقيقي بالنظر إلى سجل إيران".

باخرة أميركية ستفرغ حمولتها في إيران

رغم دخول الحزمة الثانية للعقوبات الأميركية ضد إيران حيز التنفيذ منذ الخامس من نوفمبر الجاري، فقد توجهت للأسبوع الثاني على التوالي، باخرة أميركية محملة بفول الصويا من الولايات المتحدة إلى إيران.

ويبدو أن العقوبات الجديدة لا تشمل في ظاهرها المنتجات الزراعية، ولكن بسبب القيود المفروضة على المعاملات المالية المتعلقة بالصفقات المبرة مع إيران، فإن هذه العقوبات ستعرقل أيضا بشكل فاعل بيع المواد الغذائية التي فلتت من مقصلة العقوبات المفروضة على إيران.

وهذه الشحنة التي تبلغ 56951 طنا من فول الصويا هي الحمولة الثالثة عشرة منذ يوليو الماضي التي ترسل من الولايات المتحدة إلى إيران.

مبنى وزارة الخارجية في واشنطن

"مراسلون بلا حدود" تندد بموجة الاعتقالات في إيران

تستهدف الصحافيين والنشطاء عبر وسائل الإعلام

دبي - العربية نت

طالبت منظمة "مراسلون بلا حدود" المعنية بحرية الصحافة والدفاع عن الصحافيين، السلطات الإيرانية بوقف موجة "الاعتقالات التعسفية" ضد الصحافيين والنشطاء عبر وسائل الإعلام. ونددت المنظمة في بيان، بموجة الاعتقالات الأخيرة التي طالت عدداً من الصحافيين داخل إيران، واستدعاء آخرين منهم للتحقيق من قبل أجهزة الاستخبارات والأمن.

موجة قمع جديدة ضد خصوم النظام

واعتبرت أن هذا الأمر دلالة على "موجة قمع جديدة"، وطالبت بوقف هذه الانتهاكات والتوقف عن ممارسة الضغوط ضد الصحافيين.

وأشار البيان إلى اعتقال صحافيين مثل مسعود كاظمي وإجلال قوامي وكاظم إيمان زادة وصبا أذر بيك، خلال الأسابيع الماضية.

كما ذكر البيان أن مسعود كاظمي، الصحافي الذي يعمل مع صحاف إصلاحية مثل شرق وقانون، قد تم اعتقاله من قبل قوات الأمن يوم الاثنين الماضي في منزله بطهران.

وقال رضا معيني، مسؤول مكتب إيران وأفغانستان بالمنظمة: "مراسلون بلا حدود تطالب بالإفراج فورياً عن هؤلاء الصحافيين الإيرانيين المعتقلين، والتوقف عن الاعتقال التعسفي".

وأضاف أن "قمع حرية تداول المعلومات واعتقال الصحافيين ليس سبيلاً لمكافحة الفساد المستشري على نطاق واسع"، على حد تعبيره.

وتُصنف المنظمة إيران واحدة من 5 سجون كبرى لحرية الصحافة في العالم حيث إن فترة حكم الرئيس الإيراني حسن روحاني شهدت حملة قمع واسعة ضد الصحافيين حيث تم اعتقال أكثر من 50 صحافيا وتم استجواب واستدعاء حوالي 200 مراسل وصحافي إلى مراكز الأمن.

» وصدر على 32 من الصحافيين أحكام بالحبس لمدد طويلة من قبل القضاء تتراوح بين 3 و16 عاما كما تم اعتقال أكثر من 94 من المدونين خاصة من نشطاء "تلغرام" لفترات قصيرة متفاوتة. وتقول المنظمة إن السلطات تحرم 55 مليون مواطن إيراني من حرية تداول المعلومات والحصول على المعلومات الحرة والمستقلة، وتقوم بتقييد شبكات التواصل الاجتماعي.

بومبيو: لا إشارات لاستعداد إيران للتفاوض

لندن - بي بي سي

أعلن وزير الخارجية الأميركي مايك بومبيو أن الولايات المتحدة لا ترى أي إشارات لاستعداد إيران للجلوس إلى طاولة المفاوضات، لكنها تأمل بأن تقوم طهران بذلك.

وقال بومبيو في حديث لقناة "بي بي سي" البريطانية، ردا على سؤال بشأن استعداد إيران للتفاوض: "حتى الآن لم نر أي إشارات تدل على ذلك، لكننا نأمل في أنهم سيقومون (السلطات الإيرانية) بذلك. ونعتقد بأن الشعب الإيراني سيطلب منهم أن يقوموا بذلك".

وأضاف بومبيو أن الهدف من العقوبات الأميركية هو "وقف التأثير الإيراني الذي يزعزع الاستقرار في المنطقة وحملة الاغتيالات المدبرة في أوروبا ووقف دعم طهران لـ "حزب الله" اللبناني الذي يهدد الأميركيين والإسرائيليين وكذلك استغلال ثروات الشعب الإيراني للتحريض على الإرهاب حول العالم". وتابع: "هذا ليس ما يريده الشعب الإيراني".

يذكر أن الولايات المتحدة أعلنت يوم الـ 6 من نوفمبر عن إعادة عقوبات على إيران، تستهدف القطاع المالي الإيراني، إضافة إلى قطاعي الطاقة والنقل.

عواصم

دوشنبه

22 قتيلا بسجن في طاجيكستان

دوشنبه - اف ب:

أودت صدامات في سجن في بلدة خوجند بشمال طاجيكستان بحياة 20 سجينا وحارسان على الأقل، وفقا لما أكد مصدران أمنيان لوكالة الأنباء الفرنسية أمس الخميس.

وقال أحد المصدرين إن "نحو 20 سجينا" قضوا في الصدامات التي تسببت أيضا في مقتل حارسين.

وأكد المصدر الثاني عدد القتلى مضيفا أن ستة حراس آخرين أصيبوا بجروح. ولم تؤكد الحكومة بعد وقوع أعمال شغب في السجن أو سقوط قتلى.

وقال مسؤول في وزارة الداخلية طلب عدم نشر اسمه لأنه غير مخول بالحديث لوسائل الإعلام، إن الشغب بدأ عندما هاجم سجين، تقول السلطات إنه من أعضاء تنظيم "داعش"، أحد الحراس.

» قال مسؤول أمني تحدث شريطة عدم الكشف عن هويته، إن السجن استدعى قوات الأمن للمساعدة في إخماد أعمال الشغب التي انتهت الآن. وتعلن طاجيكستان بصورة دورية عن اعتقالات وإدانات لمتشددين إسلاميين. وفي يوليو الماضي أعلن تنظيم "داعش" مسؤوليته عن هجوم أسفر عن مقتل أربعة سياح غربيين في طاجيكستان.

كاليفورنيا

13 قتيلا بإطلاق نار بكاليفورنيا

لوس أنجلوس - وكالات:

قتل 13 شخصًا من بينهم المهاجم ورقيب في الشرطة في إطلاق نار في حانة وقاعة رقص مكتظة في مقاطعة فنتورا غربي لوس أنجلوس في كاليفورنيا، مساء الأربعاء، وفقا لما أعلنته الشرطة الأميركية.

وأشارت الشرطة إلى أن إطلاق النار وقع في ملهى ليلي اسمه "بوردرلاين" في مدينة ثاوزند أوكس بمقاطعة فنتورا بكاليفورنيا. كما ذكرت أن المسلح قتل في وقت لاحق، بعد أن أطلق أكثر من 30 رصاصة استهدفت مرتادي الملهى، وأسفرت عن إصابة عشرات الأشخاص.

وقال شهود عيان إن المسلح قام بإلقاء قنابل دخان قبل أن يبدأ بإطلاق النار داخل ملهى "بوردرلاين"، الذي يستقطب محبي الرقص وموسيقى "الكانتري" الريفية.

من جانبه، أوضح شريف الشرطة في مقاطعة فنتورا، غيوف دين، أن السيرجانت رون هيلوس ذهب إلى مسرح إطلاق النار وأصيب بطلق ناري بعد دخوله المبنى، وتوفى لاحقا في المستشفى.

» قال دين أن نحو 10 أشخاص أصيبوا بإطلاق نار، بينما لم تكن هناك معلومات إضافية على الفور عن حالة الضحايا.

يانجون

الروهينجا يجددون مأساة 2015

يانجون/كوكس بازار - رويترز:

قال مسؤولون وعاملون في مجال الإغاثة أمس الخميس إن عشرات من مسلمي الروهينجا في ميانمار وبنجلادش استقلوا قوارب في محاولة للوصول بها إلى ماليزيا مما يثير المخاوف من موجة جديدة من هذه الرحلات البحرية المحفوفة بالخطر بعد حملة على مهربي البشر في 2015.

وقال حرس السواحل إن أحد القوارب حاول الانطلاق من الساحل الجنوبي في بنجلادش يوم الأربعاء وإن عدة قوارب انطلقت من ولاية راخين في غرب ميانمار وفقا لما قالته قيادات للروهينجا وعاملون في مجال المعونات وجماعة مراقبة.

وقال فيض الإسلام موندول رئيس حرس السواحل في تكناف أوبازيلا في جنوب شرق بنجلادش إن المسؤولين احتجزوا 33 من الروهينجا وستة من مواطني بنجلادش على متن مركب صيد متجه إلى ماليزيا في الجزء الجنوبي الشرقي من خليج البنغال.

» وكان أكثر من 700 ألف من أفراد أقلية الروهينجا المسلمة المضطهدة قد فروا من ولاية راخين في أعقاب حملة قادها الجيش في ميانمار في أغسطس من العام الماضي واستقروا في مخيمات شاسعة للاجئين في بنجلادش وذلك وفق تقديرات الأمم المتحدة.

مبادرة خالد بن حمد KHK HEROES

• تعزيز ثقافة العطاء تجاه الحالات الإنسانية

الرفاع - المكتب الإعلامي لسمو الشيخ خالد بن حمد

تنفيذًا لتوجيهات النائب الأول لرئيس المجلس الأعلى للشباب والرياضة رئيس الاتحاد البحريني لألعاب القوى الرئيس الفخري للاتحاد البحريني لذوي العزيمة سمو الشيخ خالد بن حمد آل خليفة، دشنت منظمة خالد بن حمد الرياضية KHK SPORTS مبادرة سموه KHK HEROES، في المؤتمر الصحافي الذي عقد يوم الأربعاء الموافق 7 نوفمبر بفندق بارك ريجيس، حيث تأتي هذه المبادرة ضمن مبادرات سموه لدعم الحالات الإنسانية وذوي العزيمة.

وقد حضر المؤتمر الصحافي الرئيس التنفيذي لمنظمة خالد بن حمد الرياضية واتحاد القتال الشجاع- بريف محمد شاهد ومؤسس فعالية "البحرين للجميع" نديفيتا دادفالي، وأعضاء المنظمة والفعالية وممثلين عن وسائل الإعلام المحلية والأجنبية. وبهذه المناسبة، قال سمو الشيخ خالد بن حمد آل خليفة: "نعرب عن سعادتنا الكبيرة بإطلاق مبادرة KHK HEROES، التي تهدف لتعزيز ثقافة العطاء تجاه إخواننا من الحالات الإنسانية وذوي العزيمة، ودفعهم وتشجيعهم من أجل ممارسة حياتهم بالشكل الطبيعي، الذي يسهم في اندماجهم بالمجتمع، ويكونون قادرين على المشاركة في العملية التنموية في مختلف القطاعات"، مضيفًا سموه أن هذه المبادرة هي جزء من الجهود التي يبذلها سموه لتنفيذ توجيهات عاهل البلاد حضرة صاحب الجلالة الملك حمد بن عيسى آل خليفة، لمواصلة الجهود لرعاية ودعم هذه الفئة وإشراكها في المجالات الحياتية المختلفة، مشيرًا سموه إلى أن فئة الحالات الإنسانية وفئة ذوي العزيمة هم جزء لا يتجزأ من مجتمعنا البحريني الواحد، وعلى الجميع المشاركة في احتضانهم ومساندتهم، بما يحقق لهم البيئة الملائمة لإطلاق قدراتهم وإبداعاتهم، موضحًا سموه أنهم يمتلكون إمكانات مميزة، يمكن من خلال ذلك توظيفها لتحقيق مزيد من النجاحات لاسيما على الصعيد الرياضي.

سمو الشيخ خالد بن حمد

خطوة واضحة

» قالت مؤسس فعالية "البحرين للجميع" نديفيتا دادفالي: "أتوجّه بجزيل الشكر والامتنان لسمو الشيخ خالد بن حمد آل خليفة على إطلاقه سموه لهذه المبادرة القيمة برؤيتها وأهدافها التي تخدم شرائح متعددة من المجتمع. إن هذه المبادرة هي خطوة واضحة من سموه تدفع نحو دعم الحالات الإنسانية وذوي العزيمة بما يعزز الالتزام الاجتماعي نحو هذه الشرائح المجتمعية ويساهم في فتح آفاق جديدة من الفرص للأفراد، للعمل والاندماج لتنمية وتطوير مختلف المجالات بالمملكة".

حرص واهتمام

» أعرب الرئيس التنفيذي لمنظمة خالد بن حمد الرياضية محمد شاهد عن شكره وتقديره وعظيم امتنانه لسمو الشيخ خالد بن حمد آل خليفة على توجيه سموه بإطلاق هذه المبادرة، مؤكدًا أن هذه المبادرة تعكس حرص واهتمام سموه لدعم الحالات الإنسانية وذوي العزيمة، وهذا ما يحقق بكل تأكيد رؤية سموه من خلال منظمة خالد بن حمد الرياضية على أنها ليست مجرد منظمة رياضية فحسب، بل إنها منظمة تسعى لأن تحقق شراكات فاعلة في المجتمع حتى على مستوى الجانب الاجتماعي والإنساني"، مقدرًا في الوقت ذاته جهود فعالية "البحرين للجميع" وتعاونها في إطلاق هذه المبادرة.

"الحرس الوطني للقفز" يغادر للعربية

اللجنة الإعلامية

غادر فريق الحرس الوطني للقفز الحر بالمظلات أرض الوطن مساء الأربعاء الموافق 7 نوفمبر، إلى مدينة بني ملال في المملكة المغربية للمشاركة في البطولة العربية الأولى للرياضات الجوية التي تبدأ من تاريخ 8 نوفمبر 2018 لغاية 18 نوفمبر 2018.

وقد نُظمت هذه البطولة من قبل الجامعة الملكية المغربية للطيران الخفيف والرياضي وبالتنسيق مع اللجنة الأولمبية العربية والاتحاد العربي، حيث تشهد هذه البطولة مشاركة ما يزيد عن 250 رياضيًا يمثلون أكثر من 12 دولة عربية، في ظل توقعات للفريق بتحقيق مراكز متقدمة في البطولة على غرار مشاركاته في البطولات السابقة.

فريق الحرس الوطني للقفز الحر

» يحظى فريق الحرس الوطني للقفز الحر بقيادة قائد وحدة العمليات الخاصة الرائد الركن سمو الشيخ سلمان بن محمد بن عيسى آل خليفة، باهتمام كبير من رئيس الحرس الوطني الفريق الركن سمو الشيخ محمد بن عيسى آل خليفة، وبمتابعة حثيثة من مدير أركان الحرس الوطني اللواء الركن الشيخ عبد العزيز بن سعود آل خليفة، مما أسهم عن تحقيق الفريق لنتائج متميزة ومراكز متقدمة وتمثيل مملكة البحرين ورفع علمها في المحافل الرياضية الدولية والعربية.

فرق الفئات العمرية تحتاج رعاية تفوق ما يستحقه الفريق الأول في كل نادٍ؛ للاستمرار على الطريق الصحيح من خلال وضع نظام المسابقات المناسب لها لتكوينهم بصورة مناسبة.

استاد النادي الأهلي هو الملعب الرئيس الوحيد الذي يفتقد شاشة إلكترونية منذ إنشائه، رغم أنه يحتضن كبرى المسابقات المحلية وعلى رأسها منافسات دوري ناصر بن حمد الممتاز لكرة القدم.

موعد "خليجي 24" يتحدّد بمسقط

البلاد | حسن علي

يعقد الاتحاد الخليجي لكرة القدم جمعية عمومية استثنائية في الثامن والعشرين من نوفمبر الحالي بسلطنة عمان.

ويتصدر جدول أعمال الاجتماع الاستثنائي بحسب صحيفة "الرؤية" العمانية موضوع إعلان استضافة قطر للنسخة القادمة من "خليجي 24" من بطولة كأس الخليج، وستتم خلال الاجتماع دعوة أعضاء مجلس إدارة الاتحاد الخليجي الذي أشهر العام قبل الماضي ومقره الدوحة.

وستقوم الأمانة العامة للاتحاد الخليجي بالتنسيق مع اتحاد الكرة العماني بتوجيه الدعوات لأعضاء مجلس إدارة الاتحاد الخليجي لكرة القدم للمشاركة في الاجتماع ثم مناقشة إعلان الدولة المضيفة للبطولة المقبلة وكذلك تحديد مواعيد انطلاقتها والبرنامج الزمني للتنظيم الذي سيبدأ بتشكيل لجنة تفتيش الملاعب واللجان الأخرى التي تشرف على الجوانب الإدارية والفنية للمنافسة.

» وكانت الكويت قد استضافت النسخة 23 من كأس الخليج لكرة القدم في يناير الماضي من العام الجاري 2018 بعد رفع الإيقاف الدولي المفروض عليها، وما زالت الرؤية غير واضحة بخصوص موعد ومكان إقامة النسخة القادمة الذي من المؤمل أن تتضح بعد هذا الاجتماع الذي من غير المؤكد أن تحضره كافة الدول الخليجية أساسًا.

عبدالصاحب مديرا فنيا لفئات سترة

• مدرب محترف ومحاضر آسيوي للارتقاء بالعمل الكروي

البلاد | أحمد مهدي

تتجه إدارة نادي سترة إلى تعيين المدرب الوطني عبدالصاحب عبدالنبي مديرا فنيا للفئات العمرية لكرة القدم بالنادي. ويأتي التوجه من قبل الإدارة الستراوية ضمن إطار اهتمامها بقطاع الفئات العمرية لكرة القدم بالنادي، وتعزيز مستويات اللاعبين الفنية والبدنية.

وبموجب الاتفاق بين الطرفين، فإن عبدالصاحب عبدالنبي سيكون مديرا فنيا لجميع الفئات العمرية بدءا من فريق البراعم ووصولا إلى فريق الشباب.

ويعتبر المدرب الوطني عبدالصاحب عبدالنبي من الكفاءات الفنية الحاصلة على أعلى الشهادات في مجال كرة القدم، كونه مدربا محترفا، بالإضافة إلى أنه محاضر معتمد من قبل الاتحاد الآسيوي لكرة القدم.

وسبق للمدرب عبدالصاحب عبدالنبي أن عمل في العديد من الأندية المحلية، كما أشرف على تدريب منتخبات الفئات العمرية خلال فترات متعددة، ويملك خبرة كبيرة بمجال الفئات.

عبدالصاحب عبدالنبي

ويشكل تواجد المدرب عبدالصاحب عبدالنبي على رأس الفئات العمرية بنادي سترة تدعيما فنيا قويا، نظرا لخبرته الطويلة، والتي ستشكل إضافة تحقق تطلعات إدارة النادي في الارتقاء بعمل الفئات العمرية بما يحقق العديد من المكتسبات، خصوصا وأن نادي سترة يرفد المنتخبات الوطنية بعدد من اللاعبين على مستوى جميع فئات المنتخبات.

15 سباحا لبطولة نتولاس بعُمان

• المشاركة الأولى لأكاديمية الاتحاد بعد إعلان تأسيسها

اللجنة الإعلامية - اتحاد السباحة

غادرت بعثة أكاديمية الاتحاد البحريني للسباحة للمشاركة في بطولة نتولاس السنوية للسباحة التي تقام في العاصمة العُمانية مسقط لغاية في الفترة ما بين التاسع والعاشر من شهر نوفمبر الجاري، وتعد هذه هي المشاركة الأولى للأكاديمية بعد إعلان تأسيسها كأول أكاديمية مختصة في الرياضات المائية في مملكة البحرين.

ويدير وفد الأكاديمية داوود المالكي إلى جانب الإدارية ليلى جناحي، علاوة عن 15 سباحًا يشاركون في مختلف الفئات وهم كلٍ من سلمان أحمد وناصر القوتي وعلي العلوي ومحمد علي وسيف تهامي وفارس تهامي وسيد هادي عدنان وسيد أحمد حميد وآلاء عادل بن رجب وآية عادل بن رجب وعلي عمار العكري ويوسف المالكي وأحمد بوعلي وسيفان المالكي بالإضافة إلى السباح عمر المالكي.

ويسعى السباحون من خلال مشاركته في هذه البطولة للمنافسة وتسجيل مشاركة مميزة في أول تمثيل لأكاديمية الاتحاد البحريني للسباحة على المستوى الخارجي، إلى جانب اكتساب المزيد من الخبرة والاحتكاك مع سباحين من مختلف دول العالم.

بعثة الأكاديمية في المطار

كما يشارك يشارك فريق أكاديمية بيست البحريني للسباحة في البطولة ذاتها بناء على دعوة مقدمة من اللجنة المنظمة.

انطلاق عالمية بناء الأجسام بإسبانيا اليوم

أم الحصم - الاتحاد البحريني لرفع الأثقال

حطّت بعثة المنتخب الوطني لبناء الأجسام رحالها في مدينة بيندروم بإسبانيا مساء يوم أمس الأول استعدادًا للمشاركة في بطولة العالم لبناء الأجسام للعموم في نسختها 72 التي تقام منافساتها في الفترة من 8 حتى 11 من شهر نوفمبر الجاري.

وشهد صباح يوم أمس وصول جميع المشاركين في البطولة العالمية التي ينتظرها الجميع بفارغ الصبر وإجراءات التسجيل بفندق ديلوكس مقر إقامة المنتخب الوطني.

جئنا لتشريف الوطن

أكد رئيس الوفد البحريني رئيس اتحاد غرب آسيا لبناء الأجسام واللياقة البدنية سلطان الغانم أن معنويات اللاعبين مرتفعة كثيرًا وهم متحمسون لانطلاق المنافسات العالمية التي ننتظرها جميعنا بفارغ الصبر، وأوضح الغانم أن ما شهدته الاستعدادات من جدية عالية من قبل اللاعبين واستعدادات مكثفة وقوية تبشر بالخير وتبعث بالطمأنينة، وقال "في بداية حديثي لا بد أن أرفع شكري وامتناني العميقين لقائدنا الرياضي ممثل جلالة الملك للأعمال الخيرية وشئون الشباب، رئيس المجلس الأعلى للشباب والرياضة، رئيس اللجنة الأولمبية البحرينية سمو الشيخ ناصر بن حمد آل خليفة على دعمه ومساندته المستمرة للاتحاد البحريني لرفع الأثقال، حيث إن هذا الدعم شكل دفعة معنوية كبيرة لدى اللاعبين، ونجن جميعنا نقتدي بسموه ونسير على نهجه من أجل تشريف مملكتنا الحبيبة، وقد جئنا هنا إلى مدينة بيندروم الإسبانية ممثلين لمملكتنا الحبيبة في هذا المحفل الرياضي العالمي والسعي لتحقيق أفضل النتائج وتشريف الوطن.

متابعة مستمرة

أكد يوشع أشكناني مدرب المنتخب الوطني لبناء الأجسام أنهم قاموا بتسجيل جميع لاعبي المنتخب الوطني لبناء الأجسام واستلام الاستمارات الخاصة وجوازات المشاركة الخاصة باللاعبين، وقال أشكناني "جميع لاعبي المنتخب الوطني لبناء الأجسام معنوياتهم مرتفعة واستعداداتهم عالية، بالأمس كان آخر تدريب لهم قبل خوض المنافسات، نحرص على متابعة جميع أمورهم من ناحية التغذية والاحتياجات المختلفة، نقوم بالاطمئنان على جميع أوضاعهم خلال كل نصف ساعة ونقدم لهم التوجيهات المطلوبة، وهذا جانب مهم بالنسبة للاعبي بناء الأجسام عند المشاركات في بطولات عالية ضخمة لتفادي أي عقبات تواجههم وتوفير أي من الاحتياجات والاطمئنان المستمر على أوضاعهم عموماً".

بعثة المنتخب الوطني لبناء الأجسام لدى وصولها إسبانيا

برنامج البطولة

» يشهد اليوم الجمعة وزن اللاعبين المشاركين في البطولة وذلك عند الساعة الرابعة عصرًا (السادسة مساءً بتوقيت مملكة البحرين) وحتى الساعة التاسعة مساءً، ويسبق مراسم وزن اللاعبين إقامة الاجتماع الفني للمنتخبات المشاركة الذي ستوضح فيه آلية المنافسات وتواقيت المسابقات للفئات المختلفة، كما يقام أيضًا اجتماع أعضاء المكتب التنفيذي التابع للاتحاد الدولي لبناء الأجسام IFBB في نفس اليوم، وتنطلق المسابقات يوم غدٍ السبت الموافق 10 من نوفمبر للمجموعة الأولى من الساعة 9 صباحًا ويم يوم الأحد الموافق 11 نوفمبر منافسات المجموعة الثانية.

سمو الشيخ عيسى بن علي يستقبل عسكر

الاتحاد البحريني لكرة السلة

استقبل رئيس الاتحاد البحريني لكرة السلة سمو الشيخ عيسى بن علي بن خليفة آل خليفة الأمين العام للجنة الأولمبية البحرينية عبدالرحمن عسكر، حيث تم استعراض مجالات التعاون والتنسيق بين اللجنة الأولمبية البحرينية والاتحاد البحريني لكرة السلة بما يدعم لعبة كرة السلة ويعزز تواجدها في المسابقات الإقليمية والدولية.

وخلال اللقاء أشاد سمو الشيخ عيسى بن علي بن خليفة آل خليفة بالجهود الكبيرة التي يبذلها ممثل جلالة الملك للأعمال الخيرية وشؤون الشباب رئيس المجلس الأعلى للشباب والرياضة رئيس اللجنة الأولمبية البحرينية سمو الشيخ ناصر بن حمد آل خليفة في دعم الرياضة البحرينية وتحفيز الاتحادات على بذل المزيد من الجهد والعطاء في سبيل تعزيز مكانة مملكة البحرين في منصات التتويج الدولية ومنها لعبة كرة السلة، منوها سموه بما تبديه اللجنة الأولمبية البحرينية من تعاون بناء ومثمر مع الاتحاد البحريني لكرة السلة في مختلف الجوانب.

» وقد أشاد الأمين العام للجنة الأولمبية البحرينية بالجهود التي بذلها سمو الشيخ عيسى بن علي بن خليفة آل خليفة في تطوير لعبة كرة السلة وزيادة جماهيريتها وتواجدها في مقدمة الركب في المحافل الرياضية العربية والدولية.

سمو الشيخ عيسى بن علي مستقبلاً عبدالرحمن عسكر

البطولة العربية الـ23

البحرين	75
السعودي	68

أحمر السلة يتفرعن في القاهرة

◆ فاز على السعودية ويلاقي مصر غدا في "العربية"

القاهرة - حسين الدرازي | تصوير - أحمد المحاري

حقق منتخبنا الوطني لكرة السلة بداية رائعة للغاية في البطولة العربية الـ23 لمنتخبات السلة بالفوز الليلة الماضية على المنتخب السعودي الشقيق بنتيجة 68-75، في أولى مباريات الفريقين بالبطولة التي تستضيفها القاهرة على الصالة المغطاة رقم 2 في مجمع الصالات الرياضية التابع لاستاد القاهرة الدولي، وجاءت نتائج الأوقات الأربعة في المباراة كالآتي: 15-24 للسعودية، 10-25 لمنتخبنا، 19-19 و16-15 لمنتخبنا.

منتخبنا الوطني الأول لكرة السلة

وتألق نجومنا الأبطال في المباراة رغم أن منتخبنا يُشارك في هذه البطولة بلاعبين أقل من 30 عاماً، لكنهم قالوا كلمتهم في المباراة وظهروا بصورة مميزة واستحقوا الفوز، وبالتالي اقتربوا كثيراً من بلوغ نصف النهائي من البطولة التي يُشارك فيها 5 منتخبات يتأهل منها 4 لنصف النهائي، وستكون مباراة منتخبنا الثانية في الدور التمهيدي أمام مصر عند الثامنة من مساء غدٍ (السبت).

الربع الأول

بدأ منتخبنا المباراة بتشكيلة ضمت واين تشيزم، أحمد حسن الدرازي، أحمد عزيز، محمد كويد وميثم جميل بينما ضمت تشكيلة البداية للسعودية محمد المرواني، مرزوق المولد، مثنى المرواني، خالد عبدالجبار ومحمد السويلم.

مسك السعوديون زمام الأمور في البداية بعد أن توفق خالد عبدالجبار ومرزوق المولد في ثلاثيتين، وتقدموا 0-8 خصوصاً أن أحكموا دفاع المنطقة أيضاً وبتطبيق مميز ولكن لم يكن هذا الأمور موجوداً لدى دفاع منتخبنا، في حين بدأ منتخبنا الدخول لأجواء اللقاء بعد مرور دقيقتين حينما سجل تشيزم أولى النقاط وأتبعه الدرازي بثلاث نقاط وأصبحت النتيجة 7-9، لكن منتخبنا توقف بعدها عن التسجيل بسبب أخطاء التمرير الهجومية واستغل السعوديون ذلك ووسعوا الفارق بالتقدم 7-15 ليطلب مدربنا سلمان رمضان وقتاً مستقطعاً قبل 4 دقائق ونصف من النهاية، وسجل كويد الثلاثية الأولى لمنتخبنا بعد عدم توفيق من البقية، وأصبحت النتيجة 10-18، وتقلص الفارق إلى 15-20 بتألق الدرازي، لكن الدفاع من جانب منتخبنا لم يكن كما يجب واستغل السعوديون ذلك وأنهى الربع لصالحهم 15-24 برمية ثلاثية أخيرة.

الربع الثاني

تشكيلة البداية في الربع الثاني لمنتخبنا ضمت واين تشيزم، الدرازي، محمد بوعلاي، مصطفى حسين وعلي شكر الله، ومع الانطلاقة واصل السعوديون توفقهم في الثلاثيات وأحرز أيوب الهوساوي رمية جديدة ليزداد الفارق إلى 15-27، قبل أن ينظم منتخبنا صفوفه ويعتمد على اللعب الهجومي السريع وسجل مصطفى 5 نقاط متتالية وأصبحت النتيجة 22-27 بعد 3 دقائق وطلب حينها المدرب السعودي علي السنحاني الوقت المستقطع وغير طريقة دفاعه إلى رجل لرجل، لكن ذلك لم يمنع منتخبنا من مواصلة الأداء القوي هجوماً ودفاعاً ليقلب نجومنا الطاولة ويتقدموا 31-27 بعد تميز مصطفى حسين بالذات والذي أحرز 10 نقاط حتى تلك اللحظة التي طلب فيها السنحاني الوقت المستقطع الثاني قبل 4 دقائق ونصف من نهاية الربع، وأراح مدربنا اللاعبين الدرازي وتشيزم وأشرك محمد أمير وأحمد عزيز، وواصل منتخبنا مسك زمام الأمور بالذات في ظل التحسن الدفاعي الكبير والواضح، وأصبحت النتيجة 29-33 قبل دقيقتين ونصف وطلب رمضان وقتاً مستقطعاً وأعاد الدرازي وأحمد عزيز الذي سجل ثلاثية رائعة لتصبح النتيجة 29-36، وحافظ منتخبنا على التقدم وأنهى الربع متقدماً 34-40.

الربع الثالث

بدأ منتخبنا الربع الثالث بتشكيلة ضمت تشيزم، الدرازي، شكرالله، ميثم جميل ومصطفى حسين، ولعب منتخبنا منذ البداية بتركيز عالٍ ووسع الفارق تدريجياً ووصل إلى 11 نقطة وبنتيجة 36-47 بعد 3 دقائق نظراً لتألق تشيزم وشكرالله، وأراح مدربنا اللاعب مصطفى حسين وأدخل بوعلاي، وكان هنالك استعجال هجومي واضح لمنتخبنا وهو ماكلفنا الكثير، وقلص السعوديون الفارق إلى 6 نقاط وبنتيجة 50-44 قبل 4 دقائق من النهاية خصوصاً بعد الاعتماد الكلي على اللعب أسفل السلة عبر استغلال طول المرواني والسويلم وطلب حينها رمضان الوقت المستقطع لمنتخبنا، ودخلت المباراة منعطفاً مهماً من خلال تقارب النتيجة مع قيادة الأحمر للمباراة، وفي هجمة واحدة سجل الأحمر خمس نقاط عبر ميثم جميل وثلاثية الدرازي ليعود الفارق إلى 10 نقاط وبنتيجة 47-57 قبل دقيقتين من النهاية وحينها عاد كويد للملعب بديلاً لبوعلاي، وكان هنالك قلة في التركيز الهجومي لمنتخبنا وهو ماساعد السعوديين على تقليص الفارق، إذ انتهى الربع الثالث 53-59 لمنتخبنا.

جانب من المباراة

الربع الأخير

ضمت تشكيلة منتخبنا في بداية هذا الربع تشيزم، الدرازي، ميثم جميل، أحمد عزيز ومحمد أمير، وفي أول دقيقتين توفق السعوديون في رميتين ثلاثيتين عبر خالد عبدالجبار ومثنى المرواني ولذلك تقلص الفارق إلى نقطتين وبنتيجة 59-61، وتعادل السعوديون 61-61، لكن أحمد عزيز رد برمية ثلاثية جعلت النتيجة 61-64 بعد مرور 4 دقائق، في حين كانت هنالك أخطاء تحكيمية مؤثرة على منتخبنا تضمنت عدم احتساب أخطاء واضحة على الفريق السعودي ومن أهمها اللعبة المشتركة بين السعودي السويلم وتشيزم، وعاد منتخبنا للتقدم 63-69 ليطلب السعوديون الوقت المستقطع قبل 4 دقائق من النهاية، لكن تشيزم تألق برمية ثلاثية جعلت النتيجة 63-72، ليُجبر السنحاني على طلب الوقت المستقطع من جديد، وسجل عبدالجبار ثلاثية سعودية وأصبحت النتيجة 72-66 قبل دقيقة ونصف من نهاية اللقاء، وسجل الرائع مصطفى حسين رمية ثلاثية قبل 43 ثانية من النهاية ليتقدم منتخبنا أكثر وبنتيجة 66-75، ولم يسعف الوقت السعوديين للعودة لتنتهي المباراة بحرينية حمراء وبنتيجة 68-75.

مصطفى حسين مفاجأة سلمان رمضان

أحمد عزيز: فوزنا مستحق

» عبر لاعب منتخبنا الوطني أحمد عزيز عن سعادته البالغة بالفوز الذي حققه أحمر السلة بالأمس على المنتخب السعودي، مشيراً إلى أن الانتصار جاء نتيجة العمل الكبير من الجميع في الفترة الماضية التي سبقت البطولة سواءً في البحرين أو عند الوصول للقاهرة. وأضاف عزيز "عانينا بعض الصعوبة في بداية المباراة بسبب توفق السعوديين بالذات في الرميات الثلاثية، لكن بعد ذلك تماسكنا وكانت هناك توجيهات فنية من خارج الملعب ساهمت في عودتنا في الربع الثاني وقيادة المباراة حتى النهاية، وهذه فقط الخطوة الأولى ونأمل تقديم الأفضل في المباريات المقبلة".

رمضان فاجأ السعوديين بالشاب مصطفى

» فاجأ مدرب منتخبنا سلمان رمضان السعوديين بإشراك اللاعب مصطفى حسين (16 عاماً) بداية من الربع الثاني، إذ تألق كثيراً في المباراة وكان من الأسباب الرئيسة للفوز، وأحرز 15 نقطة، ويُحسب للمدرب رمضان إشراك هذا اللاعب كونه لم يكن في حسبان مدرب المنتخب السعودي السنحاني الذي عجز دفاعه عن إيقاف اللاعب.

محمد السلم

فرحة كبيرة لأفراد منتخبنا

فرحة كبيرة لمنتخبنا

» شهدت نهاية المباراة وكذلك غرفة ملابس منتخبنا أفراحاً كبيرة للغاية من جانب لاعبي منتخبنا الذين رقصوا على أنغام هذا الانتصار المهم على الفريق السعودي، والثأر من الخسارة التي كانت قبل شهرين بالضبط في البحرين خلال التصفيات الآسيوية.

السلم يُدير المباراة الثانية

» شارك الحكم الدولي البحريني محمد السلم في إدارة المباراة الثانية له في البطولة وكانت يوم أمس بين الجزائر والإمارات وانتهت جزائرية بنتيجة 69-84، إذ سبق له أن شارك في إدارة اللقاء الافتتاحي بين مصر والجزائر وانتهت لمصلحة أصحاب الأرض 62-69. وتأتي مشاركة السلم في إدارة مباريات البطولة نظراً لتميزه الكبير وخبرته التي اكتسبها من خلال المشاركات الخارجية العديدة وآخرها كانت البطولة العربية لمنتخبات الشباب في مصر كذلك بشهر يوليو الماضي.

تشيزم هداف الأحمر

» برز لاعب منتخبنا واين تشيزم كثيراً في المباراة وكان الهداف الأبرز في صفوف أحمر السلة بإحرازه 19 نقطة، وتلاه مصطفى حسين علي بإحراز 15 نقطة، ثم أحمد الدرازي وأحرز 12 نقطة، ثم أحمد عزيز صادق وسجل 8 نقاط، محمد أمير 6 نقاط، علي شكرالله 6 نقاط، محمد كويد 5 نقاط، ميثم جميل ومحمد بوعلاي لكلٍ منهما نقطتين.

واين تشيزم

النصر يدعم صفوفه بالمغربي أعالي

اللاعب يخضع للتجربة ويجيد مركزي 2 و3

البلاد | حسن علي

توصل النصر إلى اتفاق مع لاعب المنتخب المغربي كمال أغالي لتدعيم صفوف الفريق الأول للكرة الطائرة خلال الموسم المقبل، حيث وصل اللاعب يوم أمس الأول إلى المملكة وكان في استقباله عدد من إداريين النادي.

وقال مدير النشاط الرياضي أسامة حماد لـ "البلاد سبورت" إن النصر لم يتعاقد مع اللاعب بصورة نهائية، حيث إنه سيخضع للتجربة لمدة 3 شهور بحسب الاتفاق، وفي حال اقتنع المدرب التونسي فوزي الهواري بمستواه فإن اللاعب سيواصل تواجده مع الكتيبة الزرقاء.

وأضاف حماد أن اللاعب البالغ من العمر 30 سنة يجيد اللعب بمركزي 3 و2 بيد أن مركزه الأساسي بمركز 3، حيث يبلغ طوله 2.17 سم وهو يتمتع بسيرة ذاتية جيدة وسبق للجهاز الفني والإداري الإطلاع على إمكاناته عبر أشرطة الفيديو لكنه سيخضع إلى المزيد من التجربة. وعن مدى الحاجة إلى المحترف كمال أعالي بأحد المركزين أجاب "أنه يلعب بصورة أساسية بمركز 3 وهو المركز الذي ربما يكون المدرب في حاجة إليه ولكن القرار النهائي يعود إلى رؤية وحسب الحاجة الفعلية للاعب بأحدهما خصوصًا وأنه يجيد اللعب بمركز 2 ونأمل أن يشكل اللاعب الإضافة المرجوة ويقودنا إلى تحقيق نتائج إيجابية أفضل من الموسم الماضي..".

» قال حماد إن النادي أنهى تعاقداته المحلية بنسبة كبيرة جدًّا مع احتمال صفقة واحدة لاحقًا بحسب التوافقات ورؤية المدرب.

أعالي لدى وصوله البلاد

اجتماع دوري للجنة المنتخبات

خالد بن سلمان مترئسًا الاجتماع

اتحاد الكرة - اللجنة الإعلامية

ترأس نائب رئيس الاتحاد البحريني لكرة القدم للشؤون الفنية ورئيس لجنة المنتخبات الشيخ خالد بن سلمان آل خليفة، اجتماعًا دوريًّا للجنة المنتخبات عقد بمقر الاتحاد، بحضور مدرب المنتخب الوطني الأول، التشيكي ميروسلاف سكوب.

وشهد الاجتماع حضور عضو مجلس إدارة الاتحاد البحريني لكرة القدم نائب رئيس لجنة المنتخبات صالح البلوشي، وعضوي لجنة المنتخبات أحمد جواهري وأسامة المالكي، ورئيس قسم الشؤون الفنية بالاتحاد البحريني لكرة القدم عابد الأنصاري.

وناقش المجتمعون برئاسة الشيخ خالد بن سلمان آل خليفة، برنامج المنتخب الأول لفترة أيام "الفيفا" لشهر نوفمبر الجاري، الذي سيشهد إقامة مباراتين وديتين دوليتين للمنتخب أمام نظيره الكويتي في الكويت يوم 15 نوفمبر، ونظيره العماني يوم 19 نوفمبر في عمان.

بوكمال: التبادل في البرامج

زيارة وفد الرياضية للكويت ستنتج إيجابيات كثيرة

القناة الرياضية

أعربت مريم بوكمال عن شكرها وتقديرها لوزارة الإعلام بدولة الكويت الشقيقة على حسن الاستقبال والضيافة، مشيدة بالتسهيلات المقدمة من قبلهم بهدف تعزيز التبادل الإعلامي على مختلف المستويات.

وأشارت بوكمال لدى لقائها بالوكيل المساعد لشئون التلفزيون سعود الخالدي ومدير القناة الثالثة الرياضة عادل عطا الله العنزي إلى أن الأرضية الحالية مهيأة لتبادل الخبرات والتقديم التلفزيوني بين الكوادر الإعلامية البحرينية والكويتية، مشيدة بما لمسته من إمكانات متطورة للتلفزيون الكويتي في زيارتها، معتبرة أن القضايا الرياضية الكويتية قريبة جدًّا من الواقع الرياضي البحريني خاصة من ناحية المنشآت والحضور الجماهيري وغيرها التي من الممكن أن يكون مناقشتها عبر برامج رياضية متخصصة تبث على قناة البحرين الرياضية ونظيرتها الكويتية وتستضيفان شخصيات صحفية وفنية من كلا البلدين.واشتمل برنامج عمل زيارة الرياضية البحرينية إلى الكويت على العديد من اللقاءات والاجتماعات برجال الإعلام الكويتي التي تعتبر نواة لتعاون برامجي بدأ بالفعل من خلال تقديم رئيسة القناة لبرنامج "شاي الضحى" الذي سيعقبه عدة برامج كويتية من تقديم إعلاميين بحرينيين وبرامج أخرى على الرياضية البحرينية من تقديم إعلاميين كويتيين.وأكدت مريم بوكمال أن المرحلة الثانية ستشهد نقلاً لمباريات الدوري الكويتي بالإضافة مجموعة من البرامج وورش العمل للكوادر الفنية والتحليلية، وستوقع كذلك اتفاقيات توأمة في القريب العاجل مع السعودية والإمارات في ذات الموضوع، الأمر الذي سيعتبر نقلة نوعية في نوعية ومستوى البرامج المقدمة على قناة البحرين الرياضية من خلال تنوعها وتغطيتها لمختلف الأحداث الإقليمية.

جانب من الزيارة

25 مباراة في "جيبك"

اللجنة الإعلامية

أعلن نائب رئيس نادي البحرين للتنس ميرزا السماك تدشين النسخة الـ32 من بطولة جيبك، التي ينظمها النادي من 7 إلى 19 نوفمبر الجاري.

وأسفرت نتائج فردي الرجال وفردي وزوجي الرواد 45 سنة، عن فوز الخوري على البحريني عبد الله الشجاعي وفوز البحريني سعد الخان على الهندي مالجوندار، بينما فاز الفلبيني تاليدو على البحريني محمد النشابة.

وفي فردي الرواد، فاز البحريني أنور هجرس على البريطاني موها بينما فاز ريبلو على الفلبيني ساماكو، وفاز لاعب روسيا البيضاء هينديزي على البحريني عادل رضا، وفاز التركي إيكيشي على البحرين ابراهيم قائد.

وتشهد اليوم 25 مباراة لفردي السيدات وزوجي الرجال وزوجي السوبر للرجال وفردي الرواد.

عبدالكريم يحقق فضية الفردي

بوبشيت: أظهر قدرة كبيرة وتفوق على لاعبين يملكون خبرة

اتحاد البلياردو والسنوكر

حقق لاعب منتخبنا الوطني للبلياردو علي عبدالكريم الميدالية الفضية لفئة فردي الثمان كرات ضمن منافسات بطولة الخليج المجمعة التي تستضيفها مدينة دبي الإماراتية لغاية العاشر من شهر نوفمبر الجاري، حيث قدّم اللاعب علي عبدالكريم أداءً مميزًا في هذه المسابقة أهله للوصول للمباراة النهائية.

وواجه عبدالكريم منافسه الإماراتي محمد الحوسني في المباراة النهاية، واستطاع لاعب منتخبنا الوطني من مجاراة منافسه طيلة المباراة التي انتهت لصالح اللاعب الإماراتي بنتيجة 9 أشواط مقابل 7، بعدما جانب الحظ لاعب منتخبنا في بعض جزئيات اللقاء التي استغلها المنافس ليظفر بالمركز الأول، وكان علي عبدالكريم قد تأهل للمباراة النهائية على حساب لاعب منتخبنا الوطني الآخر فهد خلف بنتيجة 9 أشواط مقابل 6 بعد أن تغلب عليه في لقاء اللوزر سايد.

» عبر مدير المنتخبات بالاتحاد البحريني للبلياردو والسنوكر حسين بوبشيت عن سعادته بالنتيجة التي حققها اللاعب علي عبدالكريم في منافسات فردي الثمان كرات في البطولة الخليجية، متابعًا "أننا سعداء بالمستوى الفني الذي قدمه اللاعب في هذه البطولة، فقد أظهر قدرة كبيرة على مجاراة خصومه والتفوق على لاعبين يملكون خبرة ومهارات عالية".

علي عبدالكريم

الجولة الثانية لبطولة الكارتنج

الصخير - حلبة البحرين الدولية

تنطلق اليوم الجمعة الموافق 9 نوفمبر الجولة الثانية من بطولة الكارتنج المحلية المتمثلة في بطولة الروتاكس ماكس موجو للكارتنج وذلك على مضمار حلبة البحرين الدولية للكارتنج.

وتنطلق البطولة على مضمار الـ CIK والبالغ طوله 1.414 كيلومتر، وتبدأ فعاليات الجولة الثانية للروتاكس بالتجارب في 10:40 صباحا، التصفيات لبطولة الروتاكس تنطلق 11 صباحا، السباق ما قبل الختامي ينطلق في تمام 1 مساء بينما السباق الختامي ينطلق في 2:35 مساء.

ويتصدر البطولة بعد منافسات الجولة الأولى وضمن فئة الماكس محمد مطر برصيد 35 نقطة، وثانيا نجاشي رشدان ب 25 نقطة، ثالثا حسين حسن ب 20 نقطة، رابعا مؤيد البندي برصيد 18 نقطة، فئة ماكس ماسترز يتصدرها أسامة أزوكا برصيد 35 نقطة، فئة الجونيورز يتصدرها فهد الخالد برصيد 35 نقطة، فئة الميني يتصدرها سانتوش كومار برصيد 35 نقطة، فئة المايكرو لوكا كين ب 35 نقطة.

» تشتمل البطولة على عدد من الفئات وأبرزها فئة المايكرو ماكس وهي مخصصة للسائقين من 8 حتى 11 سنة، فئة الميني ماكس من 10 حتى 13 سنة، فئة الجونيور ماكس من 12 حتى 15 سنة، فئة الماكس من 14 سنة وأكثر، والفئة الأخيرة ماكس ماسترز من 32 سنة وأكثر. كما وتنطلق البطولة بالتجارب الحرة وبعدها التصفيات والسباق ما قبل الختامي والسباق الختامي.

افتتاح "أوتوكروس البحرين" اليوم

الصخير - الاتحاد البحريني للسيارات

تنطلق عصر اليوم الجمعة الموافق 9 من شهر نوفمبر الجاري أولى جولات (أوتوكروس البحرين) في الموسم الجديد بمواقف حلبة البحرين الدولية موطن رياضة السيارات في الشرق الأوسط، حيث يتوقع أن تشهد أولى الجولات مشاركة واسعة ومنافسات قوية؛ نظرًا لما حققته هذه السباقات من نجاح كبير في الأعوام الماضية وانطلاقًا من أول موسم الذي زار في سباقاته جميع محافظات المملكة.

ويشمل الموسم الجديد إقامة 4 جولات، أولى الجولات في 8 و9 نوفمبر الجاري، الجولة الثانية 3 و4 يناير المقبل، الجولة الثالثة 17 و18 يناير 2018، الجولة الرابعة 14 و 15 فبراير 2018.

وأكد رئيس مجلس إدارة الاتحاد البحريني للسيارات رئيس لجنة الكارتنغ الدولية الشيخ عبدالله بن عيسى آل خليفة أن اتحاد السيارات سعيد بما وصلت إليه سباقات الأتوكروس من نجاح كبير ومشاركة واسعة وكانت خطة الاتحاد الناجحة في زيارة السباقات لمحافظات المملكة قد حققت أهدافها وجذبت وجوهًا جديدة لسباقاتها في موسمها الأول، مما جعل مجلس الإدارة يواصل إقامة هذه السباقات باستمرار.

كما أشاد عبدالله بن عيسى بالمشاركة النسائية المميزة في مختلف السباقات ومنافستها للشباب وصعودها على منصات التتويج الأمر الذي يدل على أن هذه السباقات تحظى بشعبية واسعة حتى من العنصر النسائي، وأثنى على التعاون الكبير من قبل مختلف المؤسسات والجهات الحكومية ودورها الحيوي الذي تلعبه في دعم مختلف الأنشطة الرياضية والشبابية بالمملكة والداعمين ودور حلبة البحرين الدولية وجميع المنظمين، متمنيًا للجميع موسمًا تنافسيًا قويًا وتحقيق أهدافهم وطموحاتهم

وتأتي هذه السباقات ضمن مبادرات الاتحاد البحريني للسيارات وتنفيذًا لاستراتيجية اللجنة الأولمبية البحرينية وتماشيًا مع سياسات المجلس الأعلى للشباب والرياضة في تبني منهجيات تزيد من المشاركات والأقبال الجماهيري وإيجاد تنوع في الأحداث الرياضية المحلية، حيث يهدف الاتحاد من خلال إقامة هذه الفعالية الرياضية الشعبية الى توعية وتثقيف الشباب بالقيادة الآمنة واتباع الإشارات المرورية وتطبيق القوانين وجميع عوامل الأمن والسلامة، وإتاحة الفرصة للشباب لإطلاق مهاراتهم القيادية في أجواء آمنة.

عبدالله بن عيسى

عبدالله بن عيسى يرحّب بانطلاق الموسم ويدعو المتسابقين للمشاركة

ويهدف الاتحاد من خلال رؤيته التي تتمثل بالتميز في رياضة السيارات للترويج لهذه الرياضة في المملكة وإعداد جيل يتقن مهارات رياضة السيارات والترويج لمملكة البحرين كمركز للتميز في رياضة السيارات.

وأكد الاتحاد البحريني للسيارات أنه يرحب بدعم الشركات والمؤسسات المختلفة لهذه البطولة، مؤكدًا أن باب الدعم والرعاية مفتوحين للجميع خصوصًا أن النشاط الرياضي يهدف لفئة الشباب ويتماشى مع توجهات المجلس الأعلى للشباب والرياضة واللجنة الأولمبية البحرينية، وأن الدعم والرعاية يكفلان تحقيق جميع الأهداف التي وضعها الاتحاد من أجل تحقق الرؤية والتطلعات بجذب أكبر عدد من الشباب المحبين لهذه الرياضة وممارستها في الأجواء الآمنة وتحت إشراف مباشر من الاتحاد.

ودعا اتحاد السيارات الراغبين بالمشاركة في الموسم الجديد وأولى الجولات اليوم، كما أن التسجيل سيكون مفتوح أمام المتسابقين حتى اليوم، حيث من المقرر انطلاق السباق رسميًا عند الساعة الثالثة عصرًا.

المالكية بـ 2146 دقيقة للاعبين تحت 21 عامًا

◆ الشروقي يكسب رهان الجولة الخامسة لدوري ناصر بن حمد

لقطة للاعب البديع أحمد الشروقي

لقطة لمشاركة اللاعبين تحت 21 عامًا

فريق الرفاع متصدر الدوري

اتحاد الكرة - اللجنة الإعلامية

حافظ فريق نادي المالكية على صدارته لترتيب الأندية التي تمنح المشاركة للاعب 21 عامًا في مباريات فرقها بمسابقة دوري ناصر بن حمد الممتاز لكرة القدم، حيث وصل الفريق إلى بلوغ 2146 دقيقة بعد ختام الجولة الخامسة من منافسات الدور الأول بالمسابقة.

جانب من الحضور الجماهيري

وواصل الرفاع ملاحقته للمالكية باحتلاله المركز الثاني بعد أن بلغ 1126 دقيقة، فيما تراجع الشباب لحل ثالثا بعد أن بلغ 950 دقيقة، يليه فريق الحد الذي بلغ 899 دقيقة، ثم فريق الرفاع الشرقي الذي بلغ 833 دقيقة، ثم فريق النجمة الذي بلغ 811 دقيقة، بعد ذلك فريق البديع الذي بلغ 435 دقيقة، ثم فريق المحرق الذي بلغ 383 دقيقة، بعد ذلك فريق الحالة الذي بلغ 181 ويتذيل الترتيب فريق المنامة الذي بلغ 59 دقيقة حتى ختام هذه الجولة.

الشروقي نجم الخامسة

كسب لاعب فريق نادي البديع الأول لكرة القدم الشاب أحمد الشروقي رهان الجولة الخامسة من المسابقة، بعد أن حصد لقب نجم الجولة. وقد وقع اختيار الشروقي كأفضل لاعب في الجولة بناء على قرار لجنة اختيار أفضل لاعب في جولات المسابقة المكوّنة من بدر سوار، صديق زويد، خالد جاسم النصف، حسين العنزي ومحمود المختار. فيما حل ثانيا لاعب فريق النجمة إبراهيم حبيب وحل ثالثا لاعب فريق المنامة محمد الرميحي. ومن المقرر أن يتسلم الشروقي جائزة أفضل لاعب مع انطلاقة منافسات الجولة السادسة من المسابقة التي تبلغ قيمتها 500 دينار بحريني.

3450 عدد جماهير الجولة

شهد الحضور الجماهيري في مباريات الجولة الخامسة حضور 3450 شخصًا من محبي وعشاق فرق المسابقة. وبالمقارنة مع هذا العدد وأعداد الجماهير في الجولات السابقة، نجد أن الحضور الجماهيري في الجولة الخامسة قد ازداد بواقع 860 شخصًا، بالمقارنة مع الجولة الرابعة حيث بلغ فيها الحضور الجماهيري 2590 شخصًا، فيما بلغ الحضور الجماهيري في الجولة الثالثة 1726 شخصًا، بينما بلغ الحضور الجماهيري في الجولة الثانية 2880 شخصًا وبلغ الحضور الجماهيري في الجولة الأولى 2442 شخصًا.

ترتيب هدافي دوري ناصر بن حمد الممتاز لكرة القدم

بعد الجولة 5

	القسم	الفريق	الأهداف
1	شكالة عيسى	المحرق	4
2	كميل الأسود	الرفاع	4
3	أوتشي	الرفاع	4
4	ايريك	المنامة	4
5	ممادو	النجمة	4
6	سامي الحسيني	الرفاع الشرقي	3
7	إبراهيم حبيب	النجمة	3
8	أحمد الشروقي	البديع	3
9	سليم المزيني	الحد	3

ترتيب الهدافين

بالعودة لعدد الجماهير في الجولة الخامسة، فإنه مؤشر إيجابي على أن المسابقة ستشهد مزيدًا من الحضور الجماهيري في الجولات القادمة.

عبدو الهداف.. ولكن

يتصدر لاعب فريق نادي المحرق عبدالله عبدو قائمة الهدافين بعد ختام مباريات الجولة الخامسة من مسابقة دوري ناصر بن حمد الممتاز لكرة القدم، حيث بلغ عدد الأهداف التي سجلها حتى الآن في المسابقة 4 أهداف في 5 مواجهات خاضها فريقه. ويتشارك معه في صدارة الترتيب لاعبا فريق الرفاع كميل الأسود والنيجيري أوتشي ومهاجم المنامة البرازيلي إيريك ومهاجم النجمة ممادو درامي الذين يملكون الرصيد ذاته من عدد الأهداف، يليهم لاعب فريق الرفاع الشرقي سامي الحسيني ولاعب النجمة إبراهيم حبيب ولاعب البديع أحمد الشروقي ولاعب الحد التونسي سليم المزليني الذين يملكون في رصيدهم 3 أهداف.

ويبدو أن صدارة اللاعب عبدو للهدافين لن تطول في الجولة السادسة ومن المؤكد أنها ستتغير، خصوصًا بعد أن تعرض لإصابة الرباط الصليبي، التي ستبعده عن الملاعب حتى نهاية الموسم الحالي.

ترتيب الفرق بدوري ناصر بن حمد الممتاز لكرة القدم

بعد الجولة 6

	النادي	لعب	فاز	تعادل	خسر	له	عليه	الفرق	النقاط
1	الرفاع	5	4	0	1	15	3	12	12
2	النجمة	5	3	0	2	8	8	0	9
3	الحد	5	2	2	1	6	4	2	8
4	الرفاع الشرقي	5	2	2	1	5	4	1	8
5	المنامة	5	2	2	1	8	8	0	8
6	المحرق	5	2	1	2	8	7	1	7
7	الشباب	5	1	3	1	4	7	-3	6
8	البديع	5	1	1	3	5	7	-2	4
9	البحرين	5	1	1	3	6	10	-4	4
10	المالكية	5	1	0	4	2	9	-7	3

جدول الترتيب

لقاء الصدارة يجمع النجمة بالرفاع

◆ الشرقي أمام المالكية في الجولة 6 لدوري ناصر بن حمد

البلاد | أحمد مهدي

تنطلق اليوم (الجمعة) منافسات الجولة 6 لدوري ناصر بن حمد الممتاز لكرة القدم للموسم الرياضي 2018-2019، وذلك بإقامة لقاءين على الاستاد الوطني.

يلعب النجمة مع الرفاع عند 4.20 عصرا، وعند 7.20 مساء يلعب الرفاع الشرقي مع المالكية.

وتستكمل مباريات الجولة غدا (السبت)، حيث يلعب الحالة مع المحرق، المنامة مع الشباب، والبديع مع الحد.

وبالعودة إلى مباريات اليوم، فإن المواجهة الأولى تجمع صاحبي المركزين الأول (الرفاع) والثاني (النجمة).

يسعى الرفاع لتحقيق فوز ومواصلة مشواره الناجح مبتعدا عن أقرب منافسيه بفارق 6 نقاط، فيما النجمة يهدف لتحقيق فوز يعادل به نقاط السماوي.

يشرف على النجمة المدرب التونسي فتحي العبيدي، فيما يشرف على الرفاع المدرب الوطني علي عاشور، والذي قاد النجمة الموسم الماضي لإحراز لقب كأس الملك.

ويتوقع أن تحظى المواجهة بتنافس قوي في سبيل الحصول على النقاط الثلاث، نظرا لأهميتها.

وفي المواجهة الثانية، يسعى الرفاع الشرقي لتعويض خسارته الأولى التي تعرض لها الجولة الماضية أمام المحرق حينما يلاقي المالكية متذيل الترتيب.

الرفاع الشرقي يطمح في العودة إلى سكة الانتصارات، في حين أن المالكية لا زال يبحث عن هويته المعهودة خلال المواسم القليلة الماضية، وانتشال نفسه من المركز الأخير بحثا عن الهروب من شبح الهبوط.

وتلقى فارس الغربية حتى الآن 4 خسائر من أصل 5 مباريات لعبها.

يشرف على الرفاع الشرقي المدرب الإسباني بيدرو جوميز، والمالكية المدرب الوطني أحمد صالح الدخيل.

فريق طاولة البحرين ثالث العرب

◆ فاز على سار وخطف البرونزية بجدارة

البلاد | حسن علي

حقق فريق البحرين لكرة الطاولة المركز الثالث والميدالية البرونزية في بطولة الأندية العربية الثلاثين والتي استضافتها جمهورية تونس مؤخراً بمشاركة 24 ناديا تمثل مختلف الدول العربية.

وتمكن فريق البحرين من تحقيق الميدالية البرونزية بعدما فاز على نادي سار الممثل الثاني لكرة الطاولة البحرينية بنتيجة 2/3 في مباراة تحديد المركزين الثالث والرابع التي اقيمت يوم أمس الخميس، ليحتل سار المركز الرابع في البطولة. وسبق لنادي البحرين أن شارك في النسخة الماضية من البطولة عام 2017 وقد أحرز المركز الثاني (وصيف العرب)، وفي النسخة الحالية جاء في المركز الثالث بعدما استطاع أن يحرز 7 انتصارات ويتلقى خسارة واحدة ليعتلي منصة التتويج.

ويترأس وفد نادي البحرين مدير الفريق عيسى الحداد، واللاعبون هم: حمد بوحجي، حسين الهاشمي، راشد خالد، لؤي جمال، والمحترف الصيني (جاي وي) والمدرب الصربي (بوريس).

وعبر الحداد عن سعادته الكبيرة بتحقيق تلك النتيجة المشرفة والتي تمكن من خلالها الفريق في الوقوف على منصة التتويج وتشريف سمعة كرة الطاولة البحرينية، مؤكدا بأن تحقيق تلك النتيجة رغم التحديات والظروف الصعبة التي يمر بها النادي يعد أمراً ايجابيا يعكس ما يتحلى به اللاعبون من روح العزيمة والإصرار.

» تقدم الحداد بخالص الشكر والتقدير إلى وزارة شؤون الشباب والرياضة بقيادة هشام بن محمد الجودر على دعم الفريق للمشاركة العربية، كما تقدم بالشكر للإتحاد البحريني لكرة الطاولة برئاسة الشيخة حياة بنت عبدالعزيز آل خليفة على المساندة والدعم للفريق.

فرحة فريق البحرين بالمركز الثالث

الجولة الافتتاحية لبطولة قفز الحواجز

تغطية - اللجنة الاعلامية

يستعد الاتحاد الملكي للفروسية وسباقات القدرة لانطلاق بطولة افتتاح موسم قفز الحواجز اليوم تحت رعاية رئيس الاتحاد الملكي للفروسية وسباقات القدرة نائب رئيس المجلس الأعلى للبيئة سمو الشيخ فيصل بن راشد آل خليفة، التي ستقام منافساتها على ميدان الاتحاد الرياضي العسكري بالرفه وسط ترقب وإثارة للموسم الجديد 2018 - 2019.

وينتظر جماهير رياضة الفروسية وعشاقها بالمملكة ما سيقدمه الفرسان في هذه البطولة التي تعتبر الانطلاقة الحقيقة للموسم الرياضي الجديد لمسابقات قفز الحواجز نظرًا للاستعداد المبكر من قبل الفرسان ومختلف الإسطبلات بالبلاد.

وقد أبدى الفرسان استعداداتهم الجادة لدخول موسم مغاير من خلال التدريبات المستمرة وتقديم مستوى تنافسي مثير وبناء على معطيات مسابقات الموسم الماضي الذي شهد مشاركة واسعة ومنافسات قوية وندية عالية، وقد انتهز الفرسان الفرصة برفع خالص التهاني والتبريكات إلى ممثل جلالة الملك للأعمال الخيرية وشئون الشباب رئيس المجلس الأعلى للشباب والرياضة رئيس اللجنة الأولمبية البحرينية الرئيس الفخري للاتحاد البحريني للفروسية وسباقات القدرة سمو الشيخ ناصر بن حمد آل خليفة بفوزه بلقب الرجل الحديدي بالولايات المتحدة الأميركية التي أكد من خلالها ما يمتلكه من قوة وعزيمة وإصرار وإمكانياته العالية في الوصول للقمة، متمنين لسموه كل التوفيق ومعاهدينه بالسير على نهجه في طريق التميز وتقديم موسم رياضي في قفز الحواجز مغاير ويليق بسمعة ومكانة المملكة على الخارطة الرياضية وتحقيق المزيد للبحرين خصوصًا في عام "الذهب فقط" مؤكدين ما حققه يعتبر تحفيزًا كبيرًا لهم.

كما أشاد الفرسان بالدعم والمتابعة المستمرة من قبل رئيس الاتحاد الملكي للفروسية وسباقات القدرة نائب رئيس المجلس الأعلى للبيئة سمو الشيخ فيصل بن راشد آل خليفة ولكل ما يقدمه سموه لرياضة قفز الحواجز.

مسابقات اليوم

وستنطلق فعاليات البطولة عند الساعة 8.30 من صباح اليوم الجمعة بأولى المسابقات وهي المسابقة الأولى لفئة الناشئين المستوى الأول (مسابقة مع جولة تمايز) وارتفاع الحواجز: 80 - 90 سم، سرعة المسلك 300 متر/ دقيقة، المسابقة الثانية فئة الناشئين المستوى الثاني (مسابقة على مرحلتين) وارتفاع الحواجز: 90 - 100 سم سرعة المسلك 350 مترا/ دقيقة، المسابقة الثالثة فئة المبتدأين من العموم المستوى الأول، وهي (السرعة ضد الزمن) وارتفاع حواجزها: 85 - 95 سم وسرعة المسلك 350 مترا/ دقيقة، المسابقة الرابعة للمتقدمين المستوى الثاني (مسابقة على مرحلتين) وارتفاع حواجزها: 100 - 110 سم وسرعة المسلك 350 مترا/ دقيقة، المسابقة الخامسة (جمع النقاط مع حاجز الجوكر) ونوعها مسابقة السرعة ضد الزمن وارتفاع حواجزها: 110 - 120 سم، سرعة المسلك 350 مترا/ دقيقة، والمسابقة السادسة فئة المتقدمين المستوى الثالث (مسابقة التأهل لمرحلة التمايز) وارتفاع حواجزها: 120 - 130 سم، سرعة المسلك 350 مترا/ دقيقة.

سمو الشيخ فيصل بن راشد

لقطة من قفز الحواجز

رعاية ناصر بن حمد مصدر فخر

جانب من المؤتمر الصحافي

تفاعل إعلامي في المؤتمر الصحافي لأسبوع بريف الدولي

تغطية - اللجنة الإعلامية

كشف عضو مجلس إدارة اللجنة الأولمبية البحرينية رئيس الاتحاد البحريني لفنون القتال المختلطة رئيس اللجنة التنفيذية لأسبوع بريف الدولي للقتال خالد الخياط، في المؤتمر الصحافي العام لاستضافة مملكة البحرين أكبر مهرجان رياضي في القارة الآسيوية في رياضة فنون القتال المختلطة متمثلا في #أسبوع_بريف_الدولي_للقتال، الذي سيقام في مملكة البحرين تحت رعاية ممثل جلالة الملك للأعمال الخيرية وشؤون الشباب رئيس المجلس الأعلى للشباب والرياضة رئيس اللجنة الأولمبية البحرينية سمو الشيخ ناصر بن حمد آل خليفة.

جانب من الحضور

ويشهد إقامة النسخة الخامسة من بطولة العالم للهواة، والنسخة الثامنة عشرة من بطولة القتال الشجاع- بريف في الفترة 11- 18 نوفمبر الجاري على صالة مدينة خليفة الرياضية، عن تفاصيل كثيرة للبطولة، مؤكدًا أن رعاية سموه هي دليل على أهمية هذه الفعالية الرياضية العالمية.

مصدر فخر واعتزاز

وقال الخياط "تشرفنا جميعًا برعاية سمو الشيخ ناصر بن حمد آل خليفة للبطولة، فهذه الرعاية مصدر فخر واعتزاز للأسرة الرياضية عمومًا وأسرة رياضة MMA في البحرين على وجه الخصوص، التي تشكل للجميع حافزًا كبيرًا نحو تميز الاستضافة وظهورها بالمستوى المثالي".

وقد أثنى الخياط على جهود النائب الأول لرئيس المجلس الأعلى للشباب والرياضة الرئيس الفخري للاتحاد البحريني لفنون القتال المختلطة رئيس اللجنة المنظمة العليا لأسبوع بريف الدولي للقتال سمو الشيخ خالد بن حمد آل خليفة، مؤكدًا أن الدور الكبير الذي لعبه سموه في إقامة الحدث العالمي يؤكد حرص سموه على تطوير واحتضان رياضة MMA، وقال: "إن سموه سعى نحو تطويرها لتصل إلى ما وصلت إليه الآن من مكانة مرموقة على المستوى الدولي، الذي انعكس على تحقيق MMA البحرينية العديد من الإنجازات المشرفة بمختلف المشاركات والبطولات".

وكشف الخياط في المؤتمر الصحافي عن حجم المشاركة التي ستحظى بها نسخة هذا العام بالمقارنة بالعام الماضي، وقال إن عدد الدول المشاركة في هذا العام وصل إلى 52 دولة من مختلف دول العالم وقاراته، كما أن عدد المشاركين وسيصل إلى 229 رياضيًا من فئة الذكور الكبار، و79 رياضيًا من فئة الذكور في فئة الشباب. أما على صعيد الإناث فسيصل العدد إلى 54 رياضية من فئة الإناث بمنافسات الكبار، و4 رياضيات من فئة الإناث بمنافسات الشباب، أما على صعيد الجانب الإداري فقال الخياط أن العدد سيصل إلى 181 مشاركًا من الإداريين والمدربين، ليصل المجموع العام للمشاركين في البطولة إلى 547 مشاركًا لغاية الإعلان في المؤتمر الصحفي.

نجوم المنتخب

كشف الخياط عن قائمة نجوم المنتخب الوطني، الذين سيدافعون عن ألوان المنتخب في هذه المشاركة والمكونة من 16 لاعبًا في فريق العموم، و4 لاعبين من فئة الشباب ومن الجنسين في القائمتين.

فريق العموم: حسن عياد، عيسى الدوي، هند رزق، منصور ماغومدوف، محمد المعماري، ميغادوف ادريسوف، حمزة زريرة، عبدالمناف ماغومدوف، نايف فكري، شاميل جيمباتوف، محمد عباس خان، مراد غازينوف، عبدالرحمن الحسن، محمد حاجي، شاميل غازيف، باشا كركاشيف.

فريق الشباب: ابراهيم درويش، علي بوجفال، يوسف سيار، منار الحايكي.

إشادة دولية

أشاد رئيس الاتحاد الدولي لفنون القتال المختلطة IMMAF كاريث براون بالجهود التي يبذلها سمو الشيخ خالد بن حمد آل خليفة في تطوير ونشر اللعبة، مؤكدًا أن دعم ورعاية سموه كان لها بالغ الأثر وأضاف براون "عملنا بجد مع سمو الشيخ خالد بن حمد آل خليفة في الفترة الماضية من أجل نشر هذه اللعبة في هذه المنطقة ومختلف الدول"، وأكد براون أن نجاحات البحرين في العام الماضي جعل الاتحاد الدولي يطلب استضافتها للحدث العالمي للمرة الثانية.

3 ألقاب

كشف الرئيس التنفيذي لاتحاد القتال الشجاع- بريف محمد شاهد عن الألقاب التي ستشهدها BRAVE 18 وذلك في فئة وزن الذبابة، وزن الديك والوزن الخفيف. وقال شاهد: "إن البطولة ستشهد مشاركة واسعة من نجوم رياضة فنون القتال المختلطة المتواجدين في هذه البطولة".

قنوات عالمية للبث

كما أكد أن البطولة ستحظى بنقل مباشر ومن مختلف القنوات من خلال التعاقد وإبرام العقود مع قنوات عديدة ورائدة في عملية البث لنقل الحدث الرياضي العالمي لمختلف دول العالم.

تفاعل إعلامي كبير

شهد المؤتمر الصحفي حضورًا إعلاميًا لافتًا من الوسائل الإعلامية المحلية وممثلي الوسائل الإعلامية الخارجية، ووسط تفاعل جيد من الحضور وهو ما يؤكد أهمية هذا الحدث الرياضي لمختلف دول العالم.

انطلاق فعاليات "الحلبة لك"

الصخير - حلبة البحرين الدولية

محبو رياضة السيارات على موعد جديد مع عطلة نهاية أسبوع حافلة بحلبة البحرين الدولية وذلك يوم الجمعة الموافق 9 نوفمبر الجاري بانطلاق فعاليات "تجارب القيادة المثيرة" وفعاليات "الحلبة لك" للسيارات والدراجات النارية.

جانب من الفعاليات

وتقدم الحلبة عرضا خاصا للبنات يصل إلى 20 % على حجوزات تجارب القيادة وتجارب الركاب وأبرزها: تجارب القيادة المثيرة، تجارب الدراغستر، تجارب لاند روفر وتجارب الجاغوار.

وتبدأ الإثارة ضمن فعالية "تجارب القيادة المثيرة" والتي ستنطلق صباح الجمعة، قيادة سيارة رينو كليو كب، وسيارة راديكال اس ار1، وتجربة ركوب سيارة راديكال اس ار 3.

وتنطلق هذه الفعالية على مضمار الحلبة من الساعة 8 صباحا وحتى4 مساء، وسيتمكن محبو السرعة من تجربة ركوب سيارة الراديكال اس ار 3، وذلك بثلاث لفات على المضمار وذلك بـ 35 دينار بحريني ومدة التجربة 40 دقيقة.

إلى جانب تجربة قيادة سيارة الكليو كب، اختبارك الأول في عالم رياضة السيارات، على مضمار الحلبة لجولتين، وكل جولة تتضمن 6 لفات، أي ما مجموعة 12 لفة وذلك بـ110 دينار بحريني ومدة التجربة ساعتان و30 دقيقة.

بالإضافة إلى تجربة قيادة الراديكال اس ار 1 والتي ستتمكن من اختبار قدراتك، وذلك بجولتين وتتضمن كل جولة 5 لفات، وذلك بـ 120 دينار بحريني ومدة التجربة ساعتين و30 دقيقة.

وسيكون بإمكان عشاق رياضة السيارات يوم السبت ليلا، قيادة سياراتهم ودراجتهم النارية الخاصة على مسار الحلبة.

اليوم السباق الثاني للخيل

الصخير - نادي راشد للفروسية وسباق الخيل

ينظّم نادي راشد للفروسية وسباق الخيل في الثانية من بعد ظهر اليوم الجمعة السباق الثاني لهذا الموسم الذي سيقام على كأس المرحوم عبدالهادي العفو وكأس الصخير، وذلك على مضمار سباق النادي بمنطقة الرفة بالصخير.

ويقام الشوط الأول لجياد الدرجات الثالثة والرابعة والمبتدئات "نتاج محلي" مسافة 1200 متر مستقيم والجائزة 2000 دينار، ويتوقع أن تكون المنافسة على المراكز الثلاثة الأولى بين مجموعة الجياد التي يشارك بها المضمر جيمس نيلور وهي المرشحة والأقوى في الشوط.

ويقام الشوط الثاني لسباق التوازن "نتاج محلي" مسافة 1000 متر مستقيم والجائزة 2000 دينار، وينتظر أن يتكرر سيناريو الشوط الأول في الثاني الذي سيخوضه جيمس نيلور بـ 3 جياد مما يعطيه الأفضلية في التحكم بمجريات الشوط وتحقيق الفوز.

ويقام الشوط الثالث على كأس الصخير والمخصص لجياد الدرجات الثانية والثالثة والرابعة والمبتدئات من خيل البحرين العربية الأصيلة المسجلة في "الواهو" مسافة 1200 متر والجائزة 1500 دينار وبمشاركة 5 جياد من أصحاب الخبرات والمشاركات في سباقات الخيل العربية

ويقام الشوط الرابع لجياد الدرجة الرابعة والمبتدئات "مستورد" مسافة 1000 متر مستقيم والجائزة 2000 دينار، ويحيط الغموض بالشوط.

ويقام الشوط الخامس لجياد جميع الدرجات والمبتدئات "مستورد" مسافة 1800 متر والجائزة 2000 دينار، ويتوقع أن يكون من الأشواط القوية اليوم نظرًا للمنافسة القوية المنتظرة بين عدد من الجياد.

ويقام الشوط السادس لجياد جميع الدرجات والمبتدئات "نتاج محلي" مسافة 1600 متر والجائزة 2000 دينار،

المرحوم عبدالهادي العفو

وسيشهد صراعًا تكتيكيًا بين المضمرين الن سميث وجيمس نيلور اللذين سيشاركان بمجموعة من أبرز جياد النتاج المحلي.

ويقام الشوط السابع والأخير على كأس المرحوم عبدالهادي العفو والمخصص لسباق التوازن "مستورد" مسافة 1200 متر مستقيم والجائزة 2000 دينار ويتوقع أن تكون المنافسة مفتوحة بين مجموعة من الجياد لتقارب مستوياتها.

روزنامة المسابقات ترتقي بمستوى اللاعبين

ضاحية السيف - اللجنة الأولمبية

أكد البروفيسور الكندي ستيفان بالي أهمية روزنامة المسابقات في الارتقاء بمستوى اللاعبين وضرورة مراعاة أوقات الراحة المناسبة لتحقيق التطور المنشود لمستوى اللاعبين ووضع العدد المناسب للمباريات بما يسهم في تطوير قدراتهم وإمكانياتهم.

جاء ذلك في ندوة "التخطيط للمسابقات الرياضية" و "القوانين الرياضية" التي نظمتها الأكاديمية الأولمبية التابعة للجنة الأولمبية مساء الأربعاء بقاعة المحاضرات باستاد البحرين الوطني.

وأضاف ستيفان بالي أن نظام المسابقات يمكن أن يطور قدرات اللاعبين أو يؤدي إلى تراجعها في الوقت ذاته، مستشهدًا على ذلك بتجربة الاتحاد البريطاني للتنس الأرضي الذي ضخ ما يقارب من 80 مليون باوند خلال 30 سنة لتطوير اللعبة ليثمر ذلك عن وجود لاعبين اثنين فقط ضمن افضل 20 لاعبًا مصنفين عالميًا والسبب هو نظام المسابقات.

وأوضح بالي أن جدول المسابقات يجب أن يوضع من قبل خبراء وفنيين كما ينبغي أن يكون جدول المسابقات متوفرًا لدى مدربي الفرق قبل فترة طويلة من انطلاق المسابقات حتى يضع المدرب خطته وفقًا للجدول الزمني للمسابقات، وأشار إلى أهمية مراعاة الفراغات الملائمة التي تؤدي للوصول إلى الفورمة الرياضية وعدم إجراء التغيير المستمر على الجداول.

بعد ذلك، تحدث المستشار القانوني باللجنة الأولمبية عن القوانين الرياضية صلاح خضر أكد خلالها أهمية الإلمام بالمواثيق والقوانين والنظم واللوائح والقواعد الرياضية المعمول بها من قبل كافة المنتسبين للرياضة (لاعبون أو إداريون أو فنيون أو متطوعون أو غيرهم).

واستعرض أهم القوانين وهي الميثاق الأولمبي والميثاق البارالمبي الدوليين "ووفقًا لهما صدر النظام الأساسي للجنة الأولمبية البحرينية والنظام الأساسي للجنة البارالمبية البحرينية - تحت الإنشاء، فمخالفة هذه المواثيق والأنظمة تؤدي لتوقيع عقوبات على اللجان الأولمبية والاتحادات الرياضية

جانب من الندوة

ورأينا أمثلة على ذلك في المنطقة".

كما تحدث عن أنظمة ولوائح الاتحادات الرياضية الدولية التي يتعيّن مراعاتها، لاسيما القواعد الفنية - قواعد اللعب والاشتراطات - وإذا تم مخالفة النظام الأساسي للاتحاد الدولي لكرة القدم قد يتعرض الاتحاد الوطني لكرة القدم للإيقاف..، كما أشار إلى قانون الرياضة البحريني وهو قانون الجمعيات والأندية الاجتماعية والثقافية والهيئات الخاصة العاملة في ميدان الشباب والرياضة والمؤسسات الخاصة الصادر بالمرسوم بقانون رقم 21 لسنة 1989م وتعديلاته، حيث يتعين الالتزام بأحكامه مثلا الأندية لابد أن تشهر في الوزارة والاتحادات تشكل من قبل اللجنة الأولمبية وأي ناد خاص أو صالة لابد لها من ترخيص من الوزارة وتكوين أي كيان رياضي أو النشر عنه دون ترخيص من الجهة المختصة مخالفة وجريمة جنائية.

» تطرق المستشار لموضوع الاحتراف الرياضي الذي يعني ممارسة النشاط الرياضي كمهنة أو حرفة يباشرها اللاعبون وأعضاء الأجهزة الإدارية والفنية والطبية بصفة منتظمة بهدف تحقيق عائد مادي وفق عقود عمل يتم الاتفاق علي شروطها مسبقًا.

البلاد
إعداد: طارق البحار
للتواصل: 17111479

أخطاء "الريجيم" الكارثية

البيض والخضروات المجمدة والطعام في الليل وغيرها

في مسألة اتباع إحدى الحميات الغذائية من أجل التخلص من بعض الكيلوغرامات والدهون المتراكمة ليس من الأمور الهينة مطلقا، بل هو قرار يحتاج إلى الكثير من الجرأة والشجاعة والمثابرة والإصرار، كما أنه يتطلب منك أيضا الإلمام بمجموعة من الأسرار المتعلقة بنجاح "الريجيم" من عدمه. ولأن هذا الأمر غالبا ما تشوبه الكثير من المعتقدات والفرضيات الخاطئة التي من شأنها أن تتسبب في فشله، ووفقا لتقرير كانت قد نشرته في وقت سابق صحيفة ديلي ميل البريطانية على لسان خبيرة التغذية الأسترالية إيما تايلور عن 6 معتقدات خاطئة حول الحميات الغذائية وهي كالتالي:

ضرورة التخلي عن البيض أثناء الريجيم

من الأكيد أن تركيبة البيض لا تخلو من الكولسترول المعروف بتأثيراته السلبية على السمنة وزيادة الوزن، ولكن ذلك لا ينفي أبدا أن الغالبية المطلقة من الأطعمة التي نتناولها على مدار اليوم هي أطعمة تحتوي غالبا على نسب عالية من هذا المركب (أي الكولسترول) قد تتجاوز تلك الموجودة في صفار البيض، ومن أجل ذلك وقبل التفكير في اتباع حمية خالية منه، يجب أن نتذكر جيدا أنه مصدر رائع للبروتين وللعديد من المعادن الأخرى المفيدة للجسم.

وبالعودة إلى الأخصائيين حول هذا الشأن، أكدت سوزي بوريل، خبيرة التغذية الأسترالية، عن وجود أدلة تثبت أن تناول ما يصل إلى بيضتين يوميا كجزء من وجبة فطور غنية بالبروتين يمكن أن يكون خيارا ملائما لخسارة الوزن أكثر من التعويل على وجبة فطور ثرية بالكربوهيدرات أو الحبوب.

الأطعمة الخالية من الغلوتين

تشير الاحصاءات إلى أن الغالبية المطلقة من الحميات الغذائية الحديثة هي حميات ترتكز أساسا على الأطعمة الخالية من الغلوتين ومنتجاته، وذلك بعد أن ثبت مدى تأثير هذا العنصر في تعزيز مشكلة السمنة ومنح أصحابه الكثير من الكيلوغرامات الزائدة. ولأن يشكل الأمر حقيقةً مثبتةً، فإنه من الخطأ أن يتم العمل بهذه النظرية، وذلك لأن معظم المنتجات الخالية من الغلوتين هي منتجات تتم معالجتها بشكل كبير، مما يعني إضافة المزيد من المواد غير الصحية إليها.

تناول السعرات الحرارية في الليل أسوأ من النهار

على عكس ما يتصوره الغالبية، فإن تناول الكثير من السعرات الحرارية دائما ما يكون ضارا ويتسبب في اكتساب المزيد من الوزن، بقطع النظر إن تم استهلاك تلك السعرات خلال الليل أو خلال النهار. ومن أجل ذلك ينصح الأخصائيون بضرورة المحافظة على نمط حياة صحي ونشط يكون قوامه الانتباه جيدا إلى الوجبات التي يتم تناولها مهما كان نوع تلك الوجبات.

الحمية النباتية فقيرة من البروتينات

حتى أثناء اتباعهم لإحدى الحميات الغذائية، فإن الغالبية المطلقة من الأشخاص يحرصون دائما على تناول اللحوم بشكل منتظم اعتقادا منهم بأنها تشكل المصدر الوحيد للبروتينات التي يحتاج إليها الجسم من أجل نمو عضلاته، إلا أن هذه النظرية تعد هي الأخرى من الأخطاء الشائعة التي يمكن تلافيها، إذ تحتوي معظم مجموعات الأطعمة الرئيسة على مستويات متفاوتة من البروتينات، كما أن المنتجات النباتية تعد هي الأخرى مصدرا رائعا لهذا العنصر (أي البروتين)، وخاصةً منها البقول والخضروات. ولأنها غالبا من الأطعمة الخالية من الدهون المشبعة (على عكس اللحوم) فإن اعتمادها بشكل أساسي أثناء الدايت يعد خيارا صائبا وليس العكس.

الخضراوات والفواكه الطازجة أفضل من المجمدة

على عكس ما يعتقده الكثيرون فإن الخضراوات والفواكه المجمدة هي أكثر فائدةً من الطازجة. لان تلك التي يتم تجميدها بشكل فوري، تحافظ على الكثير من محتواها من الفيتامينات والمعادن، وبالتالي فإنه خيار مفضل.

الرضاعة الطبيعية مفيدة للأم أيضا

تعلم معظم الأمهات أن الرضاعة الطبيعية مفيدة لصحة أطفالهم بدرجة أكبر من التركيبات الصناعية لكن نادراً ما يوضح الأطباء فوائد الرضاعة الطبيعية للأمهات أيضاً.

ذكرت صحيفة نيويورك تايمز الأميركية -عن دراسة نشرتها دورية طب الرضاعة الطبيعية- أن الرضاعة الطبيعية تقلل مخاطر إصابة الأم بسرطان الثدي بنسبة 4.3 % لكل 12 شهراً من الرضاعة وبنسبة سبعة بالمئة عن كل مولود. وأضحت الصحيفة أن الرضاعة الطبيعية لها خواص وقائية ضد مجموعة من أخطر الأورام مضيفة أنها تقلل أيضاً فرص الإصابة بسرطان المبيض.

» ذكرت "نيويورك تايمز" أن الرضاعة الطبيعية تساعد أيضاً في الوقاية من النوع الثاني من مرض السكري والتهاب المفاصل وقد تحسن صحة القلب والأوردة الدموية.

كيف تستيقظ من النوم دون "منبه"؟

حاول أن تبكر موعد نومك تدريجيا

يمكن للإنسان تدريب جسمه على الاستيقاظ في ساعة معينة، من خلال ساعته البيولوجية الخاصة التي تحدد شعور الإنسان بالنعاس أو النشاط حيث يواجه الكثيرون صعوبات في الاستيقاظ في الصباح الباكر دون اللجوء إلى المنبه، الذي يسبب صوته إزعاجا أكثر ما يساعد على الاستيقاظ. ومع المتاعب التي يسببها المنبه، بخلاف صعوبات الاستيقاظ مبكراً، تتزايد أهمية البحث عن طريقة يمكن بها الإفاقة في وقت مبكر دون هذه الأداة المزعجة.

ومن خلال مجموعة من الخطوات، بإمكانك تدريب جسمك لكي تستيقظ يومياً في الوقت الذي تريد، ودون الحاجة للاعتماد على المنبه. وحسب موقع "سليب دوت أورغ"، يمكن للإنسان تدريب جسمه على الاستيقاظ في ساعة معينة، من خلال ساعته البيولوجية الخاصة التي تحدد شعور الإنسان بالنعاس أو النشاط.

ولتتوقف عن الاعتماد على المنبه، اخلق نظاما ثابتا تتبعه بشكل يومي، فعلى سبيل المثال، حاول الخلود إلى الفراش في نفس الساعة يوميا. لكن من الضروري أن تمنح جسدك القدر الكافي من النوم، إذ أن التدريب لن ينجح بتاتا إذا كان الجسم مرهقا وبحاجة لمزيد من الاسترخاء. ويحتاج معظم الناس للنوم من 7 إلى 9 ساعات يومياً ليشعروا بالراحة والنشاط بعد الاستيقاظ، لذلك عليك أولا أن تحدد عدد الساعات التي يحتاجها جسدك، وبناء عليها تحدد موعد استيقاظك. وعلى سبيل المثال، إذا كنت معتادا على النوم في الساعة 11 مساء، لكن بحساب عدد ساعات التي تحتاجها وجدت أنه من الضروري أن تنام في العاشرة، حاول أن تبكر موعد نومك تدريجيا.

ففي الأسبوع الأول اذهب إلى فراشك الساعة 10:45 وفي الأسبوع الثاني الساعة 10:30 وهكذا حتى تصل إلى العاشرة. أما قبل موعد نومك بساعة، فحاول أن تهيئ نفسك للنوم، من خلال نظام أو أنشطة معينة تساعدك على الاسترخاء، كالاستحمام أو قراءة كتاب أو التأمل، مع التأكد من إطفاء الأجهزة الإلكترونية والأنوار. ومع شعورك بأنك على وشك أن تنام، ذكر نفسك بالساعة التي تريد الاستيقاظ فيها، لتعد جسمك لذلك.

لكن إن كنت من "مدمني" استخدام المنبه، ينصح بتجربة هذه الخطوات قبل أيام عطلتك، لتجربة تأثيرها عليك.

الهواتف الجوالة تقود للإصابة بالسرطان

السبب التعرض لإشعاع موجات الراديو

بعد جدل كبير حول الضرر الصحي للهواتف الجوالة، كشفت دراسة عن "دليل قاطع" يؤكد أن استخدامها المفرط يقود للإصابة بالسرطان، بسبب التعرض المتكرر للإشعاع.

وحذرت دراسة أجراها المعهد الوطني للصحة في الولايات المتحدة، من أن الإشعاع الناتج من استخدام الهواتف المحمولة، قد يؤدي للإصابة بسرطان القلب والدماغ والغدد الكظرية. وأكد تقرير نهائي صدر الجمعة، النتائج الأولية التي تم اكتشافها في العام 2016، والتي وجد فيها علماء مؤشرات مبكرة على أن إشعاع الهواتف الخلوية قد يكون مسرطنا. ويتعرض الإنسان لأضرار الإشعاع عندما يضع الهاتف المحمول على أذنه مباشرة. وقد تحل عدة طرق تلك المشكلة، وتقلل بشكل كبير احتمالية التعرض للإشعاعات، أبرزها استخدام سماعات الأذن للتحدث، أو استخدام خاصية مكبر الصوت التي تمتلكها جميع الهواتف النقالة.

وقال الباحثون في الدراسة إن الرجال قد يكونون أكثر عرضة من النساء للإصابة بالسرطان عند استخدام الهاتف النقال، وفقا لتجارب أجريت على فئران.

وأكد العلماء المسؤولين على الدراسة أن النتائج التي نتجت عن تجارب على الحيوانات لا يمكن ربطها بالبشر بشكل مباشر، ولكنها تعتبر مؤشر قوي على تأثير التكنولوجيا على صحة البشر. ومن ناحية أخرى، قال الدكتور أنتوني ميلر، البروفيسور بجامعة تورنتو: "نتائج اختبارات الحيوانات مع العلامات البشرية، والارتفاع الهائل بنسبة الإصابة بالسرطان لدى الشباب، تؤكد بشكل قطعي أن إشعاع موجات الراديو الصادرة من الهواتف يملك تأثيرا مسرطنا".

الروماتيزم عند الأطفال

قال الدكتور فيليب شوف، أخصائي الروماتيزم لدى الأطفال، إن أعراض الروماتيزم لدى الأطفال تتمثل في تيبس المفاصل صباحاً وتورم مفصل الركبة وكذلك مفصل المعصم.

ومن الأعراض الأخرى تجنب المشي واتخاذ وضعية حماية بشكل متكرر، كالعرج أو تجنب فرد الركبة بشكل كامل مثلاً. وينبغي استشارة الطبيب فوراً في حال استمرار هذه الأعراض لمدة تزيد عن أسبوعين.

ومن جانبها، أشارت البروفيسورة كيرستين ميندين، أخصائية الروماتيزم لدى الأطفال، إلى أن أكثر أنواع الروماتيزم شيوعاً في مرحلة الطفولة هو التهاب المفاصل الروماتويدي الشبابي (Juvenile idiopathic arthritis)، والذي يندرج ضمن أمراض المناعة الذاتية، حيث يهاجم جهاز المناعة المفاصل ويُصيبها بالتهابات.

سر البدانة الحقيقي

اقترب باحثون من مركز أبحاث هِلمهولتس في مدينة ميونخ الألمانية من تحديد سبب البدانة الحقيقي، إذ تبين لهم من خلال أبحاث على الفئران، وبمساعدة طريقة جديدة لتصوير البعد الثالث، أن خللاً في نقل هرمون "لبتين"، الذي يساعد في الشعور بالشبع، إلى المخ ليس هو سبب الإصابة بالسمنة حسبما كان يعتقد الباحثون حتى الآن.

ويلعب هرمون الشبع "لبتين" الذي يفرزه النسيج الدهني، وخاصة الدهون البيضاء دوراً مهماً في استهلاك الطاقة وتنظيم هذا الاستهلاك من قبل جسم الإنسان، فعندما لا يشعر الإنسان بالشبع رغم أنه يأكل كثيراً فإن ذلك ربما يرجع لوجود مقاومة لهذا الهرمون في الجسم، حيث كنا نعتقد حتى الآن أن السبب في هذه المقاومة هو اضطراب في عملية النقل.

حليب الشوكولا

يمنح كوب حليب الشوكولا جرعة قوية من الطاقة من خلال 190 سعرة حرارية، لذلك يعتبر مشروباً مفيداً قبل أو بعد أداء التمارين الرياضية في "الجيم"، خصوصا أنه يوفر مغذيات أخرى منها 7 غرامات من البروتين. كما يحتوي حليب الشوكولا على السكر المضاف، وهو ما يتطلّب الاعتدال في تناوله.

يحتوي كوب حليب الشوكولا على 27 % من احتياجات الجسم اليومية من الكالسيوم.

ويأتي الكالسيوم في صدارة المغذيات التي يوفرها حليب الشوكولا، فالكوب الواحد يحتوي على 27 % من احتياجات الجسم اليومية من هذا المعدن اللازم لصحة العظام والأسنان. وتجمع بين النحاس والمغنيسيوم والبوتاسيوم والحديد وفيتامين "د" و "أ" و "سي".

تعاقد الممثل القدير ليام نيسون، على بطولة فيلم الكوميديا "صنع في إيطاليا"، مع الممثل الشاب مايكل ريتشاردسون، ومن المقرر أن يبدأ إنتاج الفيلم في أبريل 2019 في إيطاليا.

أفضل تطبيقات وألعاب "الأندوريد"

SEGA Pocket Club Manager لتجربة كرة القدم الأوروبية

تعرف على أفضل الألعاب والتطبيقات المميزة على جوجل بلاي هذا الأسبوع

Unified Remote

إذا أردت التحكم في حاسبك الآلي باستخدام هاتفك، فهذا التطبيق هو الأفضل.

» يسمح لك هذا التطبيق بعد تنزيله على هاتفك وحاسبك الآلي بالقيام بعمليات متنوعة على حاسبك باستخدام هاتفك المحمول، ابتداءً من استخدام شاشة الهاتف كفأرة، وانتهاءً بتشغيل تطبيقات الموسيقى والأحلام والتحكم في الصوت وفتح الحاسوب وإغلاقه.

Black Command

» إذا كنت من محبي الألعاب الإستراتيجية فيمكنك أن تتمتع بتجربة جديدة في لعبة Black Command، التي تتيح لك تكوين جيشك الخاص وإرساله في بعثات حربية، حيث توفر اللعبة تجربة متنوعة لمختلف المهام والحروب، كما تدعم اللاعبين بمجموعة مميزة من الأدوات لتشكيل الجيش. اللعبة تقدم تجربة جديدة أيضاً مع محاكاة أكثر واقعية، حيث تنتهي الشخصية في اللعبة بشكل دائم عند موتها في ساحة المعركة، لعبة حصلت أيضاً على مراجعات إيجابية.

SEGA Pocket Club Manager

» يمكنك تجربة لعبة جديدة من ألعاب كرة القدم لألأوروبية في لعبة SEGA Pocket Club Manager، التي تقدم تجربة SEGA في الألعاب، مع ميزة تكوين فريق، والمنافسة في المباريات، وأيضاً ادارة فريقك الخاص مع أكثر من 2000 لاعب للاختيار من بينهم، حيث تجمع اللعبة بين أشهر لاعبي كرة القدم من الدوري الأوربي، الآسيوي وأيضاً الفرق العالمية. يمكنك أيضاً في اللعبة ابتكار لاعبك الخاص مع صورة واقعية، مع مجموعة من المميزات الأخرى التي تجعل من أحد الألعاب المرشحة لك أيضاً هذا الأسبوع.

Assistant Shortcuts

» يفضل البعض تخصيص المهام على الهاتف وإدارتها بتجربة محددة، وتطبيق Assistant Shortcuts هو التطبيق الأفضل لدعم هذه الفكرة، حيث صمم التطبيق لدعم تغيير مهام الأزرار في هاتفك بشكل سلس. تطبيق Assistant Shortcuts يوفر لك الكثير من الاختيارات في فتح الإشعارات على سبيل المثال، أو اختيارات أيضاً لإعادة تعيين المهام في البرامج من بين مميزات أخرى، يمكنك أيضاً اختيار تثبيت تطبيق بشكل مجاني مع الإعلانات أو الإصدار الخالي من الإعلانات المدفوع.

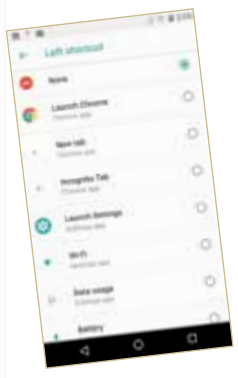

Hooky Crook

» أحد الألعاب المميزة والمرشحة لك على جوجل بلاي، حيث ستظهر أمام شخصية اللعبة الكثير من العقبات التي سيكون عليه أن يتخطاها، مع جرافيك مميز في اللعبة وسرعة في التحكم أيضاً. لعبة ليست من الألعاب المجانية حيث تتوفر للتثبيت بسعر 3 دولار تقريباً، إلا أنها من الألعاب التي تستحق التجربة، حيث عليك أن تتخطى 84 مستوى في اللعبة، مع لوحة تجمع المتصدرين في اللعبة حتى الآن، اللعبة تدعم أيضاً اللعب خارج نطاق الإنترنت بشكل كامل، مع مستويات أخرى تضاف إلى اللعبة قريباً.

Feedly Lab

» مازال هذا الإصدار تجريبي للتطبيق، إلا أنه يستحق التجربة مع واجهة مستخدم يمكن تخصيصها لدعمك بأحدث الأخبار أو استكشاف الأخبار المفضلة إليك، مع ميزة عرض واضحة للمستخدم، أيضاً قد يتطلب تطبيق إضافة تعليقات أو تقييم التطبيق.

PhotoDirector

» إذا كنت من محبي التصوير بهاتفك الذكي، فهذا التطبيق هو كل ما تحلم به. يمكنك "فوتو دايركتور" من القيام بتعديل الصور بمستوى احترافي للغاية، فالتطبيق مزود بأدوات متنوعة عالية الكفاءة لتعديل كل ما يمكن في الصورة ابتداء من الألوان والفلاتر المتنوعة وانتهاء بالجودة والHDR وشدة الإضاءة وغيرها من المميزات النادرة.

أجور الممثلين العرب

لا شك في أن الممثلين في الصفوف الأولى يتقاضون مراتب عالية مقابل أدوار البطولة التي يؤدونها، إذ تخطت أجورهم نصف ميزانية أعمالهم، الأمر الذي أثر بشكل سلبي على تسويق الأعمال الدرامية.

» الممثل عادل إمام تقاضى 45 مليون جنيه عن مسلسل "عوالم خفية".

» غادة عبدالرازق والممثلة نيللي كريم تساوتا في الأجر هذا العام فقد تقاضت كل منهما 22 مليون جنيه.

» محمد رمضان تقاضى عن مسلسله "نسر الصعيد" 35 مليون جنيه.

» يسرا تقاضت 18 مليون جنيه، عن بطولتها لمسلسل "لدينا أقوال أخرى".

العيدروسي في السينما

يشارك الفنان القدير محمد جابر العيدروسي في الفيلم الكويتي «إيكاروس» وتشاركه الفنانة العراقية ميس كمر، والفنان مبارك سلطان، ومحمد باش وجراح العونان وهبة العبسي، ونواف السيد، وغيرهم، بينما يتولى مهمة الإخراج محمد البكر وصاغ احداثه فلاح مطر.

وصورت أحداث الفيلم بين مصر والكويت، وتحديدا في جزيرة فيلكا، ويحمل بين طياته العديد من القضايا المهمة التي تقدم في قالب كوميدي، ولعل أبرز الخطوط الدرامية في العمل أهمية الحفاظ على الآثار.

حسون ستتزوج

بعد الضجة التي أثيرت حول زفافها المفاجئ، تتواجد الفنانة شذى حسون في المغرب حاليا للاستعداد لعقد قرانها على رجل أعمال مجهول الهوية، وكل ما يعرف عنه أنه يقيم في الإمارات.

ويبدو أن شذى قررت أن تحتفل بأجواء شبابية، حيث دعت، وفق تقارير صحافية، أصدقاءها الذين سافروا إلى المغرب ليكونوا بقربها في هذا المناسبة السعيدة، وبالفعل بدأوا يتوافدون الى بلد والدتها، ومن بينهم الإعلامية مريم سعيد.

أسرار منة فضالي

تفاصيل جديدة كشفتها الفنانة منة فضالي عن حياتها الشخصية وعن مميزاتها وعيوبها التي لا يعرف الجمهور عنها شيئا، حيث قالت في حوارها مع موقع «وشوشة» إنه لا يوجد لديها مواصفات لفتى أحلام، ولكنها فقط تبحث عن رجل محترم يراعي الله فيها، وذلك بعد أن مرت بأكثر من تجربة فاشلة، فلا تريد منة أن تتزوج لتطلق بعد أسابيع قليلة، ولا تريد لأطفالها أن يعيشوا ما عاشته مع والدها.

أحداث

9 نوفمبر

1799

نابليون بونابرت يسطو على الثورة الفرنسية وينصب نفسه في منصب القنصل الأول وهو بمركز حاكم فرنسا.

1821
بدء الدراسة في أول كلية متخصصة للصيدلة وهي كلية فيلاديلفيا.

1935
القوات اليابانية تستولي على مدينة شنغهاي أهم موانئ الصين.

1989
فتح الحدود بين ألمانيا الغربية والشرقية وسقوط جدار برلين.

1964
الكويت تشكل مجلس الدفاع الأعلى ويرأسه رئيس الوزراء.

1980
صدام حسين يعلن الحرب على إيران بعد إلغاء معاهدة الجزائر.

حظك اليوم

الحمل
لا تهمل الوضع مع الشريك أكثر من اللازم.

الثور
تعامل بروية وحكمة مع الزملاء فلا زلت غريبا.

الجوزاء
الجهد الذي تبذله في العمل غير سهل.

السرطان
حاول أن تظهر بعض الصلابة في تعاملك.

الأسد
تحتاج لقدر من الراحة بقدر ما تبذله من جهود أخيرا.

العذراء
خفف من حدة غضبك وانفعالك مع أصحابك.

الميزان
تبدو متفائلا بشأن المشروع لكن هذا لا يكفي.

العقرب
ما تمر به ينقضي سريعا ولابد من إعادة التخطيط.

القوس
باشر في مشروعك المقبل ولا تتردد في التمويل.

الجدي
انتبه لنظامك الغذائي إن كنت تطمح لتحقيق النتائج.

الدلو
ادرس تفاصيل عملك الجديد وابدأ مبادرات.

الحوت
أمامك تحديات والتزاماك فانتبه لمواعيدك.

طارق البحار tariq_albahhar

» حصدت المغنية الكوبية الأميركية كاميلا كابيلو مؤخرا جوائز حفل توزيع جوائز الموسيقى الأوروبية "MTV EMAs" لعام 2018، الذي أقيم في إسبانيا، بحصولها على 4 جوائز، وهي جائزة أفضل أغنية، وأفضل فنان أميركي، وأفضل فيديو، وأفضل فنان بوب في حفل شهد أداء ممتازا من جانيت جاكسون. وأبهرت كاميلا الحضور والمصورين باطلالتها الحمراء.

سباق الأفلام الأسبوعي في البحرين والعالم

البلاد | طارق البحار

يتصدر حاليا في أميركا الفيلم الدرامي "بوهيميان رابسودي" والذي بدأ عرضه هذا الاسبوع في البحرين، إيرادات السينما في الولايات المتحدة الأميركية ومن المؤمل ان يحقق نفس النجاحات في المملكة. وحقق الفيلم الذي يشارك في بطولته كل من رامي مالك ولوسي بوينتون ومايك مايرز، إيرادات بلغت 50 مليون دولار.

الجديـر ذكره ان الكويت قـد منعت الفيلم من العرض بشكل رسمي في دولة الكويت مـن قبل وزارة الإعلام بسـبب تناوله قصة ميـول المغنـي العالمـي فريـدي ميركوري الجنسـية ووفاتـه بسـبب الإيـدز. رغم أن الفيلـم مـن المتوقـع أن يترشـح لجائـزة الأوسكـار وحاصـد علـى تقييمـات عاليـة بسـبب أداء الممثـل ذي الأصـول المصرية "رامـي مالـك" فيـه الـذي فاجـأ الجميـع. وجـاء في المركـز الثاني فيلـم المغامرات والإثـارة والخيال الكلاسيكـي "ذا نتكراكر أند ذا فور ريلمز"، الذي يشـارك في بطولته كل مـن ماكنـزي فـوي وهيلين ميرين ومورجـان فريمان وكيـرا نايتلـي، محققاً إيرادات بلغت 20 مليون دولار.

وحل فـي المركز الثالث الفيلـم الكوميدي "نوباديـز فول"، الذي يشـارك فـي بطولته كل مـن تيفانـي هاديـش وتيكـا سومبتير وووبي جولدبيـرغ، محققاً إيرادات بلغت 14 مليون دولار.

وتراجع إلى المركز الرابع الفيلم الموسيقي الدرامـي "إيه ستار إز بورن"، الذي يشـارك فـي بطولتـه كل من ليـدي غاغـا وبرادلي كوبـر، محققـاً إيرادات بلغـت 11.1 مليون دولار.

وتلاه فـي المركز الخامس الجزء الـ11 من سلسـلة أفـلام الرعـب الشـهيرة "هالوين"، الـذي يشـارك فـي بطولته كل مـن جيمي لـي كرتيس وجـودي جرير ونيـك كاسيل، محققاً إيرادات بلغت 11 مليون دولار.

الزدجالي مع العشاق

تواجد الفنانة العمانية غادة الزدجالي فـي الكويـت لتصويـر مشـاهدها في المسلسـل الدرامـي "عشّـاق رغـم الطلاق" قصة وسيناريو وحوار علياء الكاظمـي وإخراج خالد جمـال، ومن المفتـرض أن يتـم عرضـه فـي شهـر ديسمبر المقبل.

وفـي ما يتعلق بملامح شخصيتها الدرامية، قالت الزدجالي "المسلسل عموما اجتماعي، يناقش مجموعة من القضايا التي تلامس المجتمع، منها إهمال الـزواج والطبقية المجتمعية إلى جانب دخوله في خط الحب، وفيه أجسد شخصية هالة التي تكون زوجة ابن الـفـنـانـة انـتـصـار الـشـراح، وإلـى هـنـا أكـتـفـي بالحديث عنها، إذ لا أسـتـطـيـع كـشـف مـزيـد من خطوطها الدرامية.

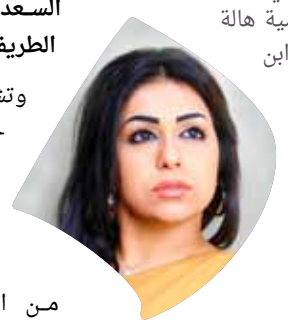

السعداوي عضو لجنة التحكيم

البلاد | محرر مسافات

اختار مهرجان الأردن المسرحي ال 25 الفنان المسرحي البحريني القدير عبدالله السعداوي ليكون ضمن أعضاء لجنة تحكيم المهرجان والمكونة من الفنان خالد الطريفي، والفنان محمد سيف، والفنان عصام السيد، والفنان عبد الله راشد.

وتشارك في المهرجان الذي يستمر حتـى 14 مـن الشـهر الحالـي عروض مسرحية من الكويت، وتونـس، وعُمـان، والعـراق، إضافة إلى الأردن.

ويتضمـن المهرجـان، العديـد مـن الـورش الفنيـة المتخصصـة، والندوات التقييمية للعروض المشاركة، ونـدوة فكريـة بعنوان مهرجـان الأردن المسـرحي فـي ربـع قـرن، وتتنافـس الأعمـال علـى الجائزة الذهبيـة لأفضل عمـل متكامل، والجائزة الفضية لأفضل عمـل متكامـل، والجائـزة البرونزيـة لأفضل عمل متكامل.

أولى جلسات "البحرين للتراث"

المقر المؤقت بمتحف علي مساعد

تم عقد الجلسة الأولى لجمعية البحرين للتراث تحت التأسيس وذلك بحضور كل من رئيس الجمعية الأستاذ علي مساعد والأعضاء خالد العلوي، عبدالله الحواج عبدالله إبراهيم الدوسري عبدالرحمن بو معجب، نادر علي قمبر، محمد الأسود وندى علي أمين.

وتـم مناقشـة محـاور رئيسـة عـدة فـي الاجتمـاع ومنهـا فكـرة الجمعيـة وأهدافهـا ومـن الأفكـار التي تـم طرحها رعايـة الهواة وأصحاب والمتاحف، نشـر الثقافة الشـعبية، المحافظـة علـى التراث مـن الضياع وغرسه للأجيـال القادمـة، المشـاركة فـي الأنشـطة والفعاليـات التـي تعنـى بالتـراث والمقامـة داخـل وخـارج مملكـة البحريـن، العنايـة بأصحـاب الهمـم وزيـادة وعيهـم بالتـراث، إقامـة المعارض والورش والنـدوات وغيرها من الأنشـطة المعززة لثقافة التراث وتعريف الأجانب بتاريخ وتراث البحرين.

ثـم تـم التطـرق للآليـة المتعلقـة بتسـجيل الجمعيـة والقوانيـن الموجـودة لـدى وزارة العمـل والتنميـة، كمـا ناقش الأعضـاء كذلك مقر الجمعية حيث تم اقتراح ان يكون المقر المؤقـت للجمعية بالمتحف الشـخصي لعلي مسـاعد. وتنوعـت الاقتراحـات بـأن يكـون هنـاك بدائـل لمتحـف مسـاعد وذلـك لضيق المكان على أن يكون الاجتماع في مكان عام يتم الاتفاق عليه والتنسيق له لاحقا.

وكـان لأسـم الجمعيـة نصيـب كذلـك فـي المناقشـة حيـث طرحـت عـدة أسمـاء مـن ضمنهـا جمعيـة البحريـن للتـراث وجمعيـة المحافظـة علـى التـراث البحرينـي وقـد تم التصويـت لصالـح أسـم جمعيـة البحريـن للتـراث. وتخلل الاجتماع ذكـر مجموعه من الأنشـطة والبرامـج المقترحـة ضمـن أجندة الجمعية القادمة ومنها زيارة لمعرض "اكسبو " بالكويـت والـذي سيتـم فيه تكريـم رئيس الجمعية علي مساعد.

شيلاء وسواها البخت

تشـارك الفنانـة البحرينيـة شيـلاء سبت في المسلسـل الدرامي الجديد " سواهـا البخت"مـن تأليـف محمـد الكنـدري، إخـراج حسـين أبـل، بطولـة حيـاة الفهـد ، هيا الشـعيبي، احمـد العونـان، فهـد البنـاي، محمـد الصيرفـي، شهـاب حاجيـة، فخريـة خميـس، هـدى حمـدان، ، بـدور عبـدالله وآخرين، والعمـل مكون من 30 حلقـة وسيعـرض خـلال الفتـرة المقبلة، والمسلسـل عبـارة عن دراما اجتماعية ممزوجة ما بين الكوميديا والتراجيديـا، و يسـلط الضـوء على الحيـاة مـا بعـد التقاعـد، بالاضافـة لطرح عـدد من الجوانب الاجتماعية المعاصرة.

والمعـروف أن الفنانـة شيـلاء سبـت قـد اثبتـت علـو كعبهـا فـي الاعمـال الخليجية التي شاركـت بها حيـث أصبحت رقمـا صعبـا ومطلوبـة فـي الاعمـال ، ومـن المنتظـر ان تعلن عن جديدهـا أيضـا خـلال الايـام القليلـة المقبلة.

ورشة الممثل بمسرح البيادر

البلاد | محرر مسافات

يقـدم مسـرح البيـادر بالتعـاون مـع مؤسسـة " ون ستيـج" ورشـة الممثـل وذلك فـي الفترة مـن 25 نوفمبر حتى 8 ديسـمبر بواقـع 3 ايـام فـي الاسبوع مـن السـاعة الخامسـة ولغايـة الثامنة مسـاء، وسيقـدم الورشـة مجموعـة مـن المتخصصيـن والمدربيـن وهـم الفنـان القديـر عبـدالله يوسـف فـي فـن الالقاء، والفنـان جمـال الصقر في حركـة المجاميـع الجماليـة، والفنـان جمعـان الرويعـي فـي حركـة جسـد الممثل وصوته، والفنان عبدالله الدرزي في تحليل النصوص واعـداد الممثـل، وادارة الورشة الفنان عبدالرحمن صابـر، والورشة مخصصة لما فوق 18 عاما.

هـذا ونظـم مسـرح البيـادر خـلال العـام الجـاري عـدد مـن الانشـطة والورش منهـا "ملتقى البيادر المسـرحي" خلال الفترة مـن 25 ابريل إلـى 3 مايـو 2018 بالصالـة الثقافيـة، وذلك لدعـم الثقافة المسـرحية وإبراز المواهـب الفنيـة للشـباب البحرينـي بالمسـرح والتـي بدورهـا تسـاهم فـي تنشيط الحركة المسرحية في المملكة، كما عرض مسـرحية " احلام مسمومة" فـي شهـر مايـو وغيرهـا الكثيـر مـن الفعاليات.

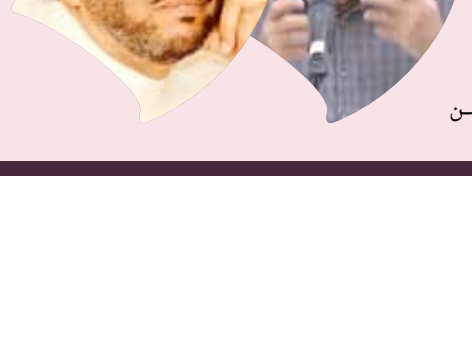

أمسية شعرية خليجية بـ "كانو"

ينظم مركز عبدالرحمن كانو الثقافي وضمن انشـطته لشـهر نوفمبر أمسـية شعرية خليجيـة يشـارك فيهـا كل مـن الشـاعرة الاماراتيـة الهنـوف محمـد، والشـاعرة السـعودية ماجدة الدهام، والشـاعرة شـريفة الحسـيني (ولايف) وتدير الأمسـية الشاعرة نوف نبيل.

يجـدر بالذكـر أن الشـاعرة الإماراتيـة الهنـوف وهـي تشـغل رئيـس الهيئـة الإداريـة لاتحـاد كتاب وأدبـاء الإمارات فـرع دبـي، منحتهـا الرابطـة الدوليـة للإبـداع الفكري والثقافـي بباريس. لقب سفيـرة الإبداع الفكـري والثقافي، بدول مجلـس التعـاون الخليجـي. وذلك دعماً لمسـيرتها الثقافيـة في منطقـة الخليج العربـي، لما لها من إسهامات متعددة في مجال دعـم الثقافة والفكـر من خلال مـا تقدمـه مـن أمسـيات وفعاليات ساهمـت بشـكل كبيـر فـي دعـم الحركـة الثقافيـة محليـاً وإقليمياً.

أما الشاعرة السعودية ماجدة الدهام حاصلـة علـى بكالوريـوس فـي الأدب العربـي التربـوي. تخصـص لغـة عربية، شاركـت بالعديـد مـن الأمسـيات خارج المملكة فـي الأردن وابوظبـي والكويت والبحريـن وداخلهـا فـي أكثـر مناطـق المملكـة. كمـا دعيـت لمهرجـان الشـعر الشـعبي في الشـارقة وكانـت من ضمن نخبة مميزة من الشعراء والشاعرات.

البلاد
albiladpress.com

@albiladpress
@albiladpress
@albiladnews

السنة الحادية عشرة - العدد 3678
الجمعة
9 نوفمبر 2018
غرة ربيع الأول 1440

الفجر:	04:30
الظهر:	11:21
العصر:	02:29
المغرب:	04:51
العشاء:	06:21

عبدالنبي الشعلة — رئيس مجلس الإدارة — abdulnabi.alshoala@albiladpress.com
أحمد البحر — الرئيس التنفيذي — ahmed.bahar@albiladpress.com
مؤنس المردي — رئيس التحرير — moanes.almardi@albiladpress.com
أيمن همام — مدير التحرير — ayman.hamam@albiladpress.com

إدارة التحرير: 17111444 +973 17111467 +973 385 @local@albiladpress.com • تأسست سنة: 2008 • تصدر عن دار البلاد للصحافة والنشر والتوزيع • س.ت 67133 • تطبع في مؤسسة الأيام للنشر
قسم الإعلانات: 508 / 17111501 +973 39615645 / 32224492 +973 17580939 +973 الاشتراكات والتوزيع: 17111432 +973 17111434 +973

Trend البلاد

المنطقة التعليمية تتجمل

جاء خبر بعنوان "بلدية الجنوبية: الانتهاء من تجميل مدخل المنطقة التعليمية بمدينة عيسى على امتداد 1610 أمتار مربعة" من بين المواضيع الأعلى تفاعلا على إنستغرام "البلاد" في اليومين الماضيين. وفيما أبدى معظم المتابعين إعجابهم بالمشروع، رأى @hussain-alshai5 أن إيجاد حل لمشكلة الازدحام أهم من التجميل.

Social media

"غوغل إيرث" يكشف "غرق طائرة"

لم يصدق رجل نفسه عندما رأى منظرا غريبا ينذر بكارثة ضخمة على موقع خرائط غوغل، الذي يصور العالم من الأقمار الصناعية. ووجد روبرت مورتون (55 عاما) طائرة مغمورة تحت المياه، في بحر قرب مدينة إدنبره باسكتلندا، عندما كان ينظر في موقع "غوغل إيرث".

وقال مورتون "إنه أمر غريب ومدهش جدا. لم أر في حياتي طائرة على موقع غوغل إيرث، لذلك من الغريب رؤية طائرة تحت الماء". وقال إن صورة الطائرة "الغريبة" يمكن العثور عليها على بعد 9 أميال من مطار إدنبره، قبالة الساحل الاسكتلندي بالقرب من منطقة بورتوبيلو. ويقول مورتون إنه لم يسمع قط عن حادث تحطم طائرة في تلك المنطقة - ويتوقع بأن هناك حلا تقنيا للغز.

» وصف مورتون حالة وجود الطائرة بـ "شذوذ غوغل"، وقال "أعلم أن صورة الطائرة ليست فعلا في الماء، قد تكون طائرة صورتها الأقمار الصناعية في الغيوم، وعكست صورتها في المياه".

مشاركات في فعالية الرقص بالزي التقليدي في العاصمة المكسيكية (أ ف ب)

طابع تذكاري لإنجاز الرجل الحديدي

المنامة- بنا : أعلن بريد البحرين بوزارة المواصلات والاتصالات عن إصدار طابع تذكاري واحد، متوجا بصورة صاحب الجلالة الملك ممد بن عيسى آل خليفة ملك البلاد، بمناسبة فوز سمو الشيخ ناصر بن حمد آل خليفة ببطولة العالم للرجل الحديدي 2018 (XC Division)، كونا – الولايات المتحدة الأميركية.

وبهذه المناسبة، كتب ممثل جلالة الملك للأعمال الخيرية وشؤون الشباب رئيس المجلس الأعلى للشباب والرياضة رئيس اللجنة الأولمبية البحرينية سمو الشيخ ناصر بن حمد آل خليفة اسمه بالذهب في صفحات التاريخ الرياضي بمعجزة جديدة بالتتويج بالمركز الأول في بطولة العالم للرجل الحديدي في مدينة كونا، وسط منافسة قوية وشرسة من العديد من الرياضيين من مختلف دول العالم، وقطع سموه مسافة السباق البالغة 226.26 كيلومتر في زمن قياسي ومثير هو 9.19 ساعات. وسبق لسموه أن حقق إنجازات رائدة في مسيرته هذه بدأها في ألمانيا، وواصل إلى بطولة العالم في فلوريدا، وجنوب شرق آسيا وتحديدا بالفلبين، وجنوب إفريقيا، وفي ولاية نيويورك بسباق سيراكيوس، حيث تمكن سموه من تحقيق زمن قياسي في البطولة، تابعها في سباق هنغاريا، ومن ثم الإنجاز المثير في سباق تكساس، إضافة إلى عدد من المشاركات الدولية. يذكر أن الترايثلون أو "الرجل الحديدي" رياضة تتكون من 3 سباقات، حيث تبدأ بالسباحة ومن ثم الدراجات وتنتهي بالركض، انطلقت في الفترة من 1920 إلى 1930 في فرنسا وزادت شعبيتها أواخر ثمانينات القرن الماضي مع تأسيس اتحاد دولي لهذه الرياضة العام 1989، وظهرت للمرة الأولى في دورات الألعاب الأولمبية في نسخة سيدني العام 2000، حيث شارك في هذه النسخة 52 رياضيا في منافسات الرجال.

» * يتوافر الطابع بفئة 400 فلس ومغلف إصدار اليوم الأول بطابع واحد مختوم بختم تذكاري بسعر 750 فلسا، ومتوفر في جميع فروع بريد البحرين.

مدرس ينتحر داخل الصف الدراسي

في واقعة "حزينة"، أقدم مدرس على الانتحار داخل إحدى الصفوف خلال الدوام المدرسي، في حادثة هزت مدرسة بولاية تكساس الأميركية.

ووجد أحد المدرسين بمدرسة ويسيندورف الإعدادية بمدينة روزنبيرغ في تكساس، مدرس الفنون جوردن هالاني فاقدا للوعي داخل إحدى الصفوف، قبل أن يتم أخذه للمستشفى حيث أعلنت وفاته، حسب ما نشر موقع "أي بي سي". وأكدت هيئة المدارس في تكساس أن المدرس قام بالانتحار داخل الصف المدرسي، ولم تعلن حتى الآن عن طريقة الوفاة. ويذكر أن هالاني لم يتجاوز الـ31 عاما، وأن صفحته الشخصية على موقع فيسبوك تذكر أنه متزوج منذ العام 2016. وتم إبقاء الطلاب داخل صفوفهم بعد حالة الانتحار، ثم تم إعلام أهالي الطلاب بالحادثة.

نهاية مؤلمة لفتاة بسبب خاتم الزواج

طلبت فتاة من رواد مواقع التواصل الاجتماعي خيارات لكيفية التخلي عن حفل الزفاف؛ لأن خاتم الزواج لم يعجبها.

ونشرت العروس المستقبلية صورة الخاتم في مجموعة مغلقة على "فيسبوك"، وطلبت الفتاة النصيحة قائلة "من فضلكم، أخبروني معلومات أكثر عن هذا الخاتم، وكيف يمكنني أن أرفض خطيبي بلباقة وإجباره على شراء خاتم أفضل؟". وعلى عكس التوقعات، رفض مشتركو المجموعة مساعدتها. وبدلا من ذلك، أعربوا عن كرههم واستنكارهم تجاه الفتاة، حيث كتب أحد المستخدمين "آمل أن يحصل على الخاتم شخص آخر غيرك أنت". في وقت لاحق، نشر أحد أعضاء المجموعة صورة لمشاركة الفتاة، وطلب العديد من المستخدمين من العريس أن يمتنع من الزواج من الفتاة؛ بسبب عدم تقديرها الخاتم.

روبوت ينتحل شخصية مذيع

نشرت وكالة الأنباء الصينية "شينخوا" فيديو لمذيع خلال إلقاء نشرة إخبارية "غير تقليدية"، في خطوة من شأنها تهديد مستقبل المذيعين حول العالم.

وظهر في الفيديو ما قالت الوكالة إنه أول مذيع ذكاء اصطناعي، تم تصميم وجهه من خلال استلهام صور عدد من مذيعي الشبكة الصينية.

وأطلقت شبكة شينخوا أول مذيع ذكاء اصطناعي بمناسبة افتتاح المنتدى العالمي للإنترنيت بمدينة ووزين الصينية.

وخلال البث، ظهر المذيع الآلي (روبوت) على الشاشة، وظهرت عبارة "المذيع الاصطناعي باللغة الإنجليزية".

» قال المذيع بلهجة "روبوتية" باللغة الإنجليزية: "أهلا بكم جميعا.. أنا مذيع اصطناعي باللغة الإنجليزية، وهذا هو يومي الأول مع شبكة شينخوا، شكلي وصوتي مصمم على جان جاو، وهو مذيع حقيقي على شينخوا".

طفلة تلعب على حافة الموت

غالبا ما نسمع عن إنقاذ أشخاص عن شرفات شقق في بنايات عالية، وفي بعض الأحيان نسمع إما عن حالات سقوط أو انتحار، لكن مشاهدة هذه الطفلة يمكن أن يقال بأنه "غير".

المقصود هنا بـ "غير" هو أن الطفلة، وفي غفلة من أهلها، كانت تلعب بدميتها على ارتفاع 40 قدما عن الشارع، ومن التقط الفيديو طبيب في مستشفى مطل على البناية.

وفي أكثر من لحظة من لقطات الفيديو، "خطفت الطفلة الأنفاس" عندما اقتربت من حافة الشرفة غير المحمية، ودلت رأسها، كما دلت دميتها وأرجحتها، كما أنها دلت إحدى ساقيها.

» المهم أن الطفلة عادت إلى داخل الشقة الكائنة في الدور الرابع من البناية دون أن تصاب بأي أذى.

نيكول كيدمان تكسر حاجز الصمت

على غير العادة، تحدثت الممثلة الأسترالية نيكول كيدمان عن ابنيها بالتبني مع زوجها السابق توم كروز، كونور وإيزابيلا، وهي العلاقة التي تكاد تكون مقطوعة منذ وقت انفصالها عن كروز.

ولم تشاهد الممثلة العالمية إيزابيلا، 25 عاما وكونور 23 عاما، خلال سنوات الخلاف مع كروز. ونقلت صحيفة "ذي ميرور البريطانية" عن كيدمان قولها "إنهم بالغون. إنهم قادرون على اتخاذ قراراتهم بأنفسهم".

وقالت كيدمان "لقد اتخذوا خيارات ليعتنقوا ديانة السيانتولوجيا، ومن واجبي أن أحب ذلك".

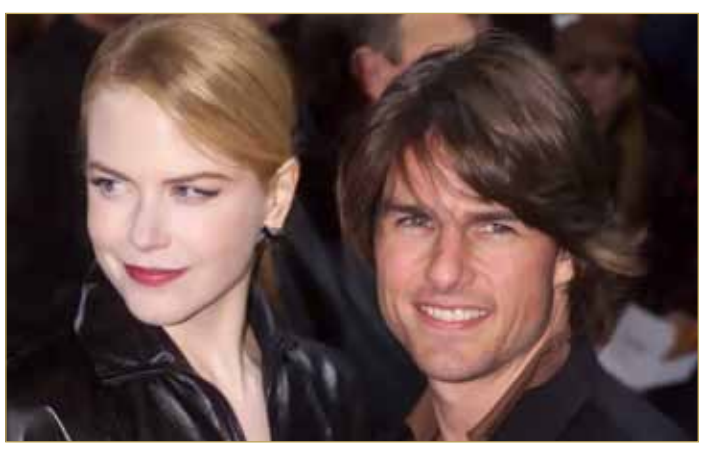

نيكول كيدمان "أنا مثال على ذلك التسامح وهذا ما أعتقد، بغض النظر عما يفعله طفلك، يجب على الطفل أن يعرف أن الحب متاح وأنا متاحة أيضا".

خرج ولم يعد بسبب "حماته النكدية"

اعترف سلفاتوري مانينو البالغ من العمر 52 عاما، الذي اختفى في إيطاليا تاركا لزوجته حقيبة من النقود، أنه لا يعاني فقدان الذاكرة ولم يذهب إلى امرأة أخرى.

وذكرت صحيفة ديلي ميل أن مانينو الذي ترك النقود ورسالة مشفرة لابنه يعتذر فيها منه، أقر بأنه هرب من إيطاليا بسبب تذمر حماته المستمر، فهو لم ولا يعاني أي فقدان للذاكرة، بل أراد العيش بسلام وحسب، بعيدا عن حماته النكدية.

» مانينو قال للشرطة الاسكتلندية آنذاك إنه فقد الذاكرة ولم يستطع التعرف على عائلته.وقال ممثل الشرطة: "زوجته فرانتشيسكا تعيسة للغاية، لقد جعلها تعاني، وأمها ليست بهذا السوء، هناك من هو أسوأ بكثير".

تلقت النجمة البريطانية إيما تومسون، الفائزة بالأوسكار، واحدة من أرقى الجوائز البريطانية من الأمير ويليام- وفكرت في منحه قبلة خلال المراسم التي استضافها قصر باكينغهام، ولكن.. وقالت تومسون "أحب الأمير ويليام، عرفته منذ كان صغيرا، ضحكنا لبعضنا البعض بشكل متحفظ.. قلت له.. هل يمكنني أن أقبلك؟ وقال لي ، لا تفعلي!".

» فازت تومسون بوسام "ديمهود" يوم الأربعاء؛ تقديرا لتاريخها الفني الرائع، في حدث زاده خصوصية تقديم الأمير ويليام- صديق طومسون القديم- الوسام بنفسه.