البلاد

www.albiladpress.com

لكل البلاد

السنة Year: 11
العدد No: 3683
الأربعاء WED
14 نوفمبر 14 Nov 2018
6 ربيع الأول 1440 (1) 6 Rab
رقم التسجيل ISSN 1985-8566

32 صفحة - 200 فلس
e-mail: local@albiladpress.com

العاهل يدعو للمشاركة الإيجابية في الانتخابات

◆ ارتفاع المترشحات من 8 في 2002 إلى 44 في 2018

جلالة الملك مستقبلا سمو الأميرة سبيكة بنت إبراهيم وأعضاء لجنة تحكيم جائزة سموها العالمية لتمكين المرأة

(02)

البحرين والهند نموذجان للتعايش والتعددية

◆ سمو رئيس الوزراء: المملكة خيار إستراتيجي للاستثمارات الأجنبية

سمو رئيس الوزراء مستقبلا وفدا تجاريا ودينيا من الهند

(03)

تدشين "البحرين للطيران" الأسرع نموًّا اليوم

(12)

ثمن النسخة: **السعودية:** ريالان - **الكويت:** 200 فلس - **الإمارات:** درهمان - **قطر:** ريالان - **عمان:** 200 بيسة - **مصر:** جنيهان - **الأردن:** 200 فلس - **لبنان:** 1000 ليرة - **المملكة المتحدة:** جنيه استرليني - **الولايات المتحدة:** دولاران - **أوروبا :** 2 يورو

- نقدر الإقبال الكبير للمرأة البحرينية على ممارسة حقوقها السياسية
- الاستحقاق الانتخابي المقبل محطة جديدة في تاريخ البحرين السياسي

جلالة الملك مستقبلاً سمو الأميرة سبيكة بنت إبراهيم بقصر الصخير أمس

العاهل: فخورون بالمشاركة السياسية البناءة للمرأة

دعوة ملكية للمواطنين إلى المشاركة الإيجابية في الانتخابات

المنامة - بنا

استقبل عاهل البلاد صاحب الجلالة الملك حمد بن عيسى آل خليفة، رئيسة المجلس الأعلى للمرأة صاحبة السمو الملكي الأميرة سبيكة بنت إبراهيم آل خليفة بقصر الصخير أمس، حيث قدمت سموها لجلالته أعضاء لجنة تحكيم جائزة سموها العالمية لتمكين المرأة، بمناسبة انعقاد اجتماع اللجنة على أرض مملكة البحرين. كما حضر اللقاء عدد من كبار الشخصيات المشاركة في المؤتمر الدولي حول "دور المشاركة السياسية للمرأة في تحقيق العدالة التنموية: تجارب عملية.. وتطلعات مستقبلية" الذي يقام يومي 14 و15 نوفمبر الجاري.

وفي مستهل اللقاء، رحب جلالته بضيوف البلاد مشيدًا بالنتائج الطيبة التي تحققها مملكة البحرين على مستوى تقدم المرأة البحرينية، وتقديره للجهود الوطنية التي تبذلها المؤسسات كافة وفي مقدمتها المجلس الأعلى للمرأة برئاسة صاحبة السمو الملكي قرينة العاهل، الذي استند عند وضع منهج عمله على السيرة والمسيرة الحافلة بالإنجاز والعطاء للمرأة البحرينية، والالتزام منذ بداية تأسيسه على ترجمة المبادئ الدستورية التي جاءت مؤكدة مكانة المرأة الراسخة ضمن النسيج الوطني، كما استطاعت مساهمات المجلس أن تحقق الأثر الطيّب في التعريف بإنجازات البحرين وعطاء نسائها، اللواتي يساهمن بدورهن في الارتقاء بتجربتنا الوطنية في مختلف مجالات التنمية لتصل وبكل فخر لمصاف التجارب العالمية، إضافة إلى دورها وواجبها والعناية والاهتمام بأسرتها.وأكد جلالة الملك أن حقوق المرأة ليست بقضية تشغل البحرين فقد مارست المرأة حقوقها منذ عقود طويلة ولا توجد أنظمة تحد من هذه الحقوق، ونحن نحرص دائما على تعزيز هذه الحقوق وأن المرأة البحرينية وعبر تاريخ البحرين لها مساهمات مهمة وعديدة أثبتت من خلاله كفاءتها وإخلاصها لخدمة وطنها ومجتمعها، وأن مساهمات المرأة في البحرين تعد نموذجا يحتذى به، فالبحرين بحمد الله يعيش فيها الجميع منذ عقود طويلة بمختلف دياناتهم ومذاهب في مجتمع محاب ومترابط يرحب ويقدر بالجميع.

وأعرب عاهل البلاد عن شكره لاهتمام أعضاء لجنة تحكيم جائزة الأميرة سبيكة بنت إبراهيم العالمية لتمكين المرأة بتبنيهم رسالة هذا المشروع الهادف الذي جاءت بداياته من مملكة البحرين، ودورهم في تنمية أعمال الجائزة على الصعيد العالمي، ونشر أهدافها المهمة والقائمة على مبادئ العدالة والشراكة المتكافئة للمرأة مع الرجل في البناء الحضاري وفي حفظ الاستقرار والأمن الإنساني.

وأعرب جلالة الملك عن فخره واعتزازه بالمشاركة السياسية البناءة للمرأة البحرينية في الانتخابات النيابية والبلدية والتي عكست وعيًا وطنيًا بضرورة المساهمة في صنع القرار والانخراط بمسؤولية في بناء الوطن، مشيدًا جلالته بارتفاع عدد المترشحات في الانتخابات من 8 مترشحات في العام 2002 إلى 44 مترشحة في انتخابات 2018، كما تنافس المرأة نيابيا في 26 دائرة انتخابية مختلفة، خصوصا أن المرأة تشكل نصف الكتلة الانتخابية. وأكد جلالته بهذه المناسبة تقديره للإقبال الكبير للمرأة البحرينية على ممارسة حقوقها السياسية باعتبارها شريكًا أساسيًا في المجتمع.

وقال جلالته إن الاهتمام الكبير من المواطنين للمشاركة في الانتخابات النيابية والبلدية المقبلة مثار فخر واعتزاز، ودليل على المسؤولية الوطنية التي يتمتع بها البحرينيون لبناء مستقبلهم في مختلف الاستحقاقات الوطنية، داعيًا جلالته المواطنين من مترشحين وناخبين إلى المشاركة الإيجابية الوطنية في الانتخابات المقبلة استكمالًا لدورهم المسؤول والرائد لنهضة وطننا العزيز في مختلف المجالات، مشيرًا جلالته إلى أن الاستحقاق الانتخابي المقبل يعد محطة جديدة في تاريخ البحرين السياسي لتحقيق جميع التطلعات، متمنيًا للجميع التوفيق والنجاح لعمل جاد وإنجاز أكبر، وتحقيق المنجزات في إطار الوحدة الوطنية. كما تمنى عاهل البلاد كل التوفيق والنجاح للمشاركين في المؤتمر الدولي الذي استقطب نخبة متميزة من القيادات والشخصيات العالمية، مشيرًا جلالته إلى أهمية موضوع المؤتمر، لاسيما أن مقاصد هذا المؤتمر ترمي إلى دعم الجهود الوطنية والدولية لاستدامة تقدم المرأة في مجالات العمل السياسي وصنع القرار وتفعيل مشاركتها في الحياة العامة، مؤكدًا جلالته أن البحرين ستظل ملتزمة بخطها المتزن في الانفتاح على التجارب العالمية للبناء على ما تبذله من جهود وبما يراعي الخصوصية الوطنية.

- البحرين ستظل ملتزمة بخطها المتزن في الانفتاح على التجارب العالمية
- تمنياتنا للجميع التوفيق والنجاح لتحقيق المنجزات في إطار الوحدة الوطنية
- الأميرة سبيكة: العاهل دعم الجائزة منذ انطلاقتها على المستوى الوطني

» بدورها، تقدمت صاحبة السمو الملكي بأسمى آيات الشكر والتقدير للعاهل على دعم جلالته الدائم للمجلس الأعلى للمرأة، وعلى ثقته السامية التي كان لها أبلغ الأثر في تفعيل المجلس لدوره وتوليه لمسؤولياته الوطنية كآلية وطنية معنية بمتابعة تنفيذ السياسة العامة في مجال تقدم المرأة البحرينية، وبما يتسق مع رؤية جلالته في تعزيز مكانة مملكة البحرين دوليًا عبر تطبيق أفضل السياسات والممارسات الخاصة بشؤون المرأة، منوهةً سموها بدعم جلالة الملك لأعمال الجائزة منذ انطلاقتها الأولى على المستوى الوطني والتي جاء تأسيسها بأمر ملكي، ومر على إنشائها أكثر من 14 عاما.

» وأشارت سموها إلى أهمية مشاركة أعضاء لجنة الجائزة مع جمع رفيع المستوى من المسؤولين في المؤتمر الدولي لما يحمله أعضائها من خبرة ثرية ومساهمات نوعية في مجال تقدم المرأة وإدماج احتياجاتها في الشأن العام، كما أوضحت سموها أن المؤتمر الذي ينظمه المجلس الأعلى للمرأة حول المشاركة السياسية للمرأة وأثر ذلك على العدالة التنموية، يأتي من حيث التوقيت والمضمون متسقًا مع الانتخابات النيابية والبلدية وموضوع يوم المرأة البحرينية الذي يحتفي هذا العام بمساهماتها في تطوير العمل التشريعي والبلدي ويلقي الضوء على مسيرتها الثرية في البناء الوطني.

تطوير التعاون العسكري مع الولايات المتحدة

المنامة - بنا

استقبل عاهل البلاد صاحب الجلالة الملك حمد بن عيسى آل خليفة بقاعدة الصخير الجوية أمس نائب وكيل وزارة القوات الجوية الأميركية للشؤون الدولية هايدي جرانت بمناسبة زيارتها لمملكة البحرين لحضور معرض البحرين الدولي للطيران.

ورحب جلالة الملك بنائب وكيل وزارة القوات الجوية الأميركية للشؤون الدولية، واستعرض معها العلاقات التاريخية الثنائية القائمة بين البلدين وما يشهده التعاون بينهما من تقدم وتطور في العديد من المجالات، خصوصا في المجالات الدفاعية والعسكرية، معربا جلالته عن شكره وتقديره للولايات المتحدة الأميركية لمشاركتها في معرض البحرين الدولي للطيران والذي يأتي في إطار العلاقات الوثيقة المتميزة بين مملكة البحرين والولايات المتحدة الأميركية.

كما تفقد صاحب الجلالة الملك الاستعدادات في معرض البحرين الدولي للطيران.

- جلالة الملك يستعرض العلاقات مع نائبة وكيل وزارة القوات الجوية الأميركية

جلالة الملك مستقبلا نائب وكيل وزارة القوات الجوية الأميركية للشؤون الدولية

البحرين والهند نموذجان للتعايش والتعددية الدينية

سمو رئيس الوزراء يرحب بتعزيز الهنود استثماراتهم في المملكة

سمو رئيس الوزراء مستقبلا وفدا تجاريا ودينيا من الهند

- البحرين تحرص على الإسهام الفاعل في تقريب الثقافات والأديان
- إيمان المملكة بالسلام جعلها خيارا إستراتيجيا للاستثمارات الأجنبية
- ما يتسم به مجتمع البحرين من تعدد يشكل أمرا حيويا لأي مجتمع
- المملكة تضم مختلف الديانات وعرف مجتمعها على الدوام بالتسامح
- العلاقات مع الهند لها تاريخ طويل وللجانب التجاري نصيب وافر منها
- الوفد الهندي يشيد بما تتمتع به البحرين من حرية دينية وتعددية

المنامة - بنا

أكد رئيس الوزراء صاحب السمو الملكي الأمير خليفة بن سلمان آل خليفة، لدى استقبال سموه وفدا تجاريا ودينيا هنديا، أن البحرين شكلت على مر التاريخ محطة مضيئة في حوار الحضارات والثقافات والأديان. وبين سموه أن مملكة البحرين تحرص على الإسهام الفاعل في تقريب الثقافات والأديان؛ لإيمانها الراسخ بأهمية ذلك في الوصول إلى السلام العالمي، مؤكدا سموه أن هذه المعطيات جعلت من المملكة خيارا إستراتيجيا للاستثمارات الأجنبية، إضافة إلى ما توفره الحكومة من بيئة خصبة وتسهيلات للمستثمرين، وأكد سموه أن مملكة البحرين وجمهورية الهند الصديقة تتشابهان في أنهما نموذجان للتعايش والتعددية الدينية التي ترتكز على تاريخ طويل من التسامح الذي شكل ثراءً مجتمعيًا.

وقال سموه: "إن ما يتسم به مجتمع البحرين من تعدد يشكل أمر حيوي لأي مجتمع، وهذا التعدد نابع من روح التسامح التي عرف بها شعب البحرين، فالبحرين تضم مختلف الأعراف والديانات، وعرف مجتمعها على الدوام بالتسامح وتقبل الآخر".

وكان صاحب السمو الملكي رئيس الوزراء قد استقبل بقصر القضيبية أمس وفدا تجاريا ودينيا من جمهورية الهند الصديقة يتقدمهم رئيس مجلس إدارة شركة أجميرا، راجنيكانت شامال جي أجميرا.

ورحب صاحب السمو الملكي رئيس الوزراء بتوجه المستثمرين من جمهورية الهند الصديقة لتعزيز استثماراتهم في مملكة البحرين عبر التعاون البناء مع القطاع الخاص، مؤكدا سموه أن العلاقات بين البلدين لها تاريخ طويل وللجانب التجاري نصيب وافر منها وإسهام فاعل في تطويرها ولا يزال التعاون الاستثماري يرفد العلاقات الثنائية بين البلدين لكل أشكال الدعم والإسناد.

وأعرب سموه عن ارتياحه لما تشهده العلاقات بين مملكة البحرين وجمهورية الهند الصديقة من نماء مستمر، يعكس عمق روابط التعاون التاريخية التي تجمع بين البلدين والشعبين الصديقين، مؤكدا أن العلاقات البحرينية الهندية ترسخت عبر سنين طويلة وترتكز على أسس متينة من الاحترام والحرص المتبادل على بناء نموذج قوي للتعاون يخدم المصالح المشتركة للبلدين. وأشاد الوفد التجاري الهندي بما هيأته الحكومة برئاسة صاحب السمو الملكي رئيس الوزراء من كافة أسباب النجاح للاستثمارات الأجنبية، منوها بما تشهده مملكة البحرين من نشاط استثماري وحراك اقتصادي يشجع المستثمرين على أن يتخذوا من البحرين منطلقا لأعمالهم.

فيما أعرب الوفد الديني الهندي عن شكره وتقديره لصاحب السمو الملكي رئيس الوزراء على ما تحظى به الجالية الهندية من دعم ورعاية من الحكومة برئاسة سموه، مشيدين بما تتمتع به مملكة البحرين من حرية دينية وتعددية فكرية وثقافية وإسهامها الفاعل والمؤثر في الحوار بين الأديان والثقافات.

سمو رئيس الوزراء: العلاقات تستند إلى قاعدة صلبة

المنامة - بنا

استقبل رئيس الوزراء صاحب السمو الملكي الأمير خليفة بن سلمان آل خليفة، بقصر القضيبية أمس، عميد السلك الدبلوماسي سفير دولة الكويت لدى المملكة الشيخ عزام مبارك الصباح. وخلال اللقاء، أكد صاحب السمو الملكي رئيس الوزراء أن العلاقات البحرينية الكويتية متينة وتشهد على الدوام تقدما في كافة المجالات، لافتا سموه إلى اهتمام مملكة البحرين دوما بالارتقاء بعلاقات الأخوة المتجذرة التي تربط البلدين.

ونوه صاحب السمو الملكي رئيس الوزراء بمسار العلاقات بين مملكة البحرين ودولة الكويت الشقيقة وبما تشهده من تطور متنام على مختلف الأصعدة، لافتا سموه إلى حرص مملكة البحرين على تعزيز آفاق التعاون الأخوي مع شقيقتها دولة الكويت، والذي يستند إلى قاعدة صلبة وتفاهم وتنسيق وأواصر محبة وتآخٍ.

من جهته، أعرب عميد السلك الدبلوماسي سفير دولة الكويت لدى مملكة البحرين عن الاعتزاز بما تحظى به العلاقات البحرينية الكويتية من دعم، وإسناد من صاحب السمو الملكي رئيس الوزراء حتى أصبحت اليوم مثالا للعلاقات المتميزة والتعاون الوثيق.

- سفير الكويت: أصبحنا بدعم سموه مثالا للعلاقات المتميزة

سمو رئيس الوزراء مستقبلا السفير الكويتي

شعبنا هو ثروة البحرين وأعظم مقوماتها

سمو رئيس الوزراء: المملكة بقيادة العاهل تمضي بكل العزم على طريق التنمية

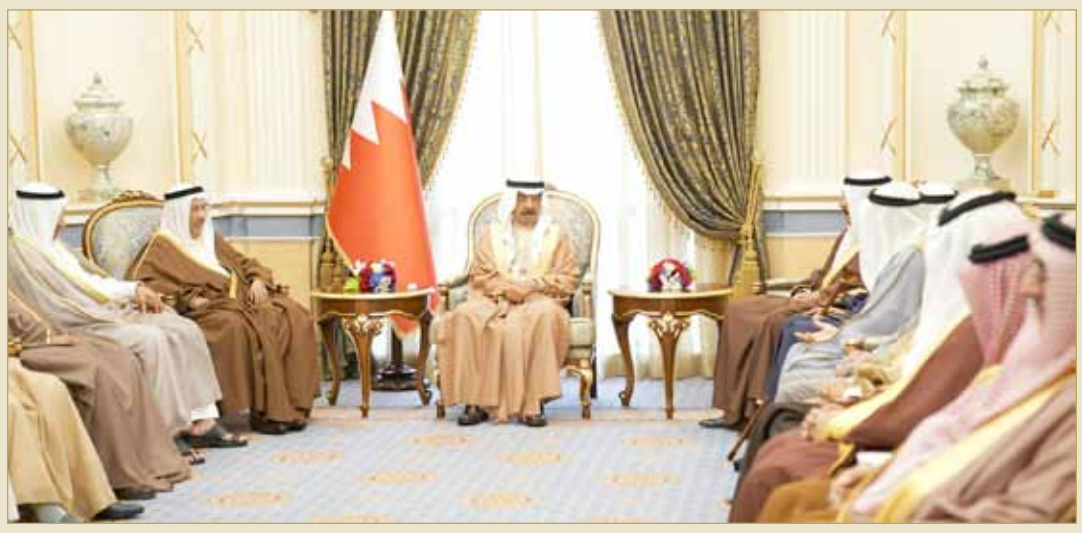

سمو رئيس الوزراء مستقبلا عددا من أفراد العائلة المالكة والمسؤولين

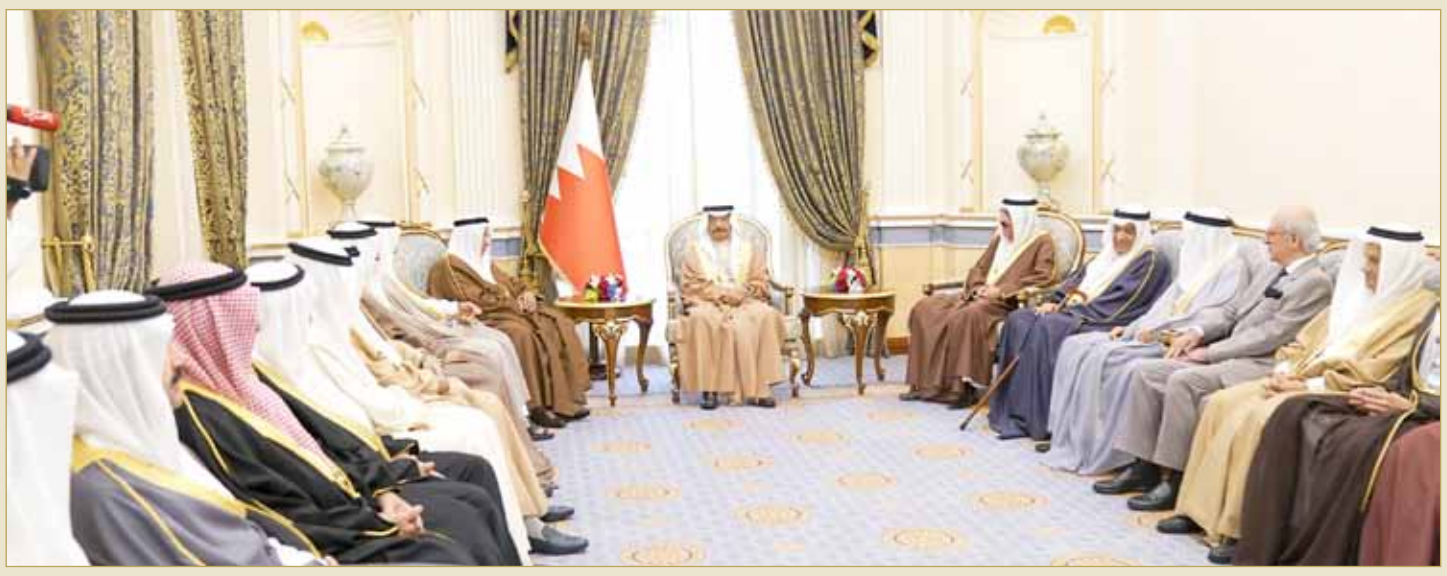

المنامة - بنا

استقبل رئيس الوزراء صاحب السمو الملكي الأمير خليفة بن سلمان آل خليفة بقصر القضيبية أمس عددا من أفراد العائلة المالكة الكريمة والمسؤولين، حيث تبادل سموه معهم الحديث حول عدد من قضايا الشأن المحلي.

الوعي المجتمعي قادر على دعم المسيرة الوطنية وجعلها شاهدا على حضارة الشعب وتقدمه

وخلال اللقاء، أشاد صاحب السمو الملكي رئيس الوزراء بما يتمتع به أبناء البحرين من روح الإصرار على مضاعفة الجهود لخدمة وطنهم وتعزيز مكانته في شتى المجالات.

وقال سموه "إننا فخورون بشعب البحرين، وثقتنا كبيرة فيهم، فهم ثروة البحرين وأعظم مقوماتها التي نجحت في جعل المملكة نموذجا في القدرة على الإنجاز".

وأضاف سموه "أن مملكة البحرين بقيادة عاهل البلاد جلالة الملك حمد بن عيسى آل خليفة تمضي بكل العزم والثقة على طريق التنمية التي تلبي تطلعات المواطنين في الحاضر والمستقبل".

وأكد صاحب السمو الملكي رئيس الوزراء الثقة في الوعي المجتمعي على قدر هذه المسؤولية الوطنية، وأنه قادر على دعم المسيرة الوطنية وجعلها شاهدا على حضارة هذا الشعب وتقدمه.

ونوه سموه إلى أن الحكومة حريصة على استكمال العمل في مختلف المشروعات التنموية في مختلف المدن والقرى، وأن تكون عملية التنفيذ وفق أعلى مستويات الجودة التي تلبي تطلعات المواطنين وتوفر لهم مقومات الحياة الكريمة.

إسهامات كبيرة لأبناء البحرين في العمل الوطني

سمو رئيس الوزراء يستقبل أبناء جاسم محمد مراد

سمو رئيس الوزراء مستقبلا أبناء جاسم محمد مراد

المنامة- بنا

استقبل رئيس الوزراء صاحب السمو الملكي الأمير خليفة بن سلمان آل خليفة بقصر القضيبية أمس أبناء جاسم محمد مراد، الذين تشرفوا بالسلام على سموه.

وخلال اللقاء أشاد صاحب السمو الملكي رئيس الوزراء بإسهامات أبناء البحرين في المجالات كافة، منوها سموه بما تقدمه العائلات البحرينية من بذل في دعم مسيرة العمل الوطني، معربا سموه عن تقديره لعائلة مراد وما قدمته من عطاء في خدمة الوطن.

من جانبهم، أعرب أبناء جاسم محمد مراد عن شكرهم وتقديرهم لصاحب السمو الملكي رئيس الوزراء، على ما يبديه سموه من اهتمام وحرص على التواصل مع المواطنين والسؤال عنهم، مشيدين باللفتة الإنسانية الطيبة التي عبر عنها سموه في السؤال عن والدهم والاطمئنان على صحته، في إطار حرص سموه على تعزيز ما يجمع أبناء المملكة من روح الأسرة الواحدة.

النتائج المالية المرحلية المختصرة الموحدة
لفترة التسعة أشهر المنتهية في ٣٠ سبتمبر ٢٠١٨

بيان المركز المالي المرحلي المختصر الموحد

(كافة المبالغ موضحة بآلاف الدولارات الأمريكية ما لم يذكر خلاف ذلك)

	كما في ٣٠ سبتمبر ٢٠١٨ (مراجعة)	كما في ٣١ ديسمبر ٢٠١٧ (مدققة)	كما في ٣٠ سبتمبر ٢٠١٧ (مراجعة)
الموجودات			
نقد وأرصدة لدى مصارف والمصارف المركزية	٦٦٥،٥٥٩	٧٠١،٩٣٨	٥٧٩،٨٨٧
سلع وودائع أخرى لدى مصارف ومؤسسات مالية			
ومؤسسات أخرى	٨٠،٨٥٢	٢٦١،٣٩٢	٢٦٩،٤٥١
مرابحات وتمويلات اخرى	٣،٦٤٩،٦٢٧	٣،٥٧٧،٨٧١	٣،٥٨٣،٥٧٢
تمويلات المشاركة	٤٥٥،٨٧٥	٣٦٧،١٣١	٣٤٧،٢٨٣
استثمارات في المضاربة	٥،٧٦٠	٥،٧٦٠	٥،٥٧٠
صكوك وسندات استثمارية وما في حكمها	١،٢٦٠،٤١٣	١،٨٦٢،٨٨٥	٢،٠٤٧،٢١٩
استثمارات في شركات زميلة	٥٨٦،٤٢٦	١٨٦،٢٠٧	٢٥٩،٤٩٢
حسابات الاستثمار المقيدة	٧٢،١٠٤	٧٤،٨٩٦	٨٠،٢١٨
موجودات مقتناة بغرض التأجير	٤١٥،٣٩٥	٣٤٧،٧٦٠	٢٩٢،٠٥١
استثمارات عقارية	٢٤٧،٥٢٣	٢٤٧،٩٠٢	٢٥٧،٢٦٣
موجودات أخرى	٢٢٧،٢٦٣	١٩٦،٢٣٩	٢٣١،١٥١
موجودات مصنفة كموجودات محتفظ بها لغرض البيع	٥٧،٦٩٠	٤٧٨،٤٣٢	٣٩٩،٠٧٧
موجودات ثابتة	١١٣،٦٩٧	١٤٠،٨٢٠	١١٦،٣٢٤
موجودات غير ملموسة	١٥٤،٧١٠	١٦٢،١٢٦	١٦٦،٤٤٣
إجمالي الموجودات	**٧،٩٩٢،٨٩٤**	**٨،٦١١،٣٥٩**	**٨،٦٣٥،٠٠١**
المطلوبات وحقوق أصحاب حسابات الاستثمار المطلقة وحقوق الأقلية وحقوق الملكية			
حسابات جارية للعملاء	١،٦١٨،٣٢٠	١،٧٨١،٤٩٣	١،٦٩٥،٤١٨
مبالغ مستحقة لمصارف ومؤسسات مالية ومؤسسات أخرى	١،٠٧٧،٨٠٩	١،١٤٣،٩٦٤	١،٢٠٠،٦٧٨
مبالغ مستحقة لمستثمرين	١،٨٩٤،٠٥٤	١،٩٠٧،٩٧١	١،٩٣٥،٢٠٧
المطلوبات الأخرى	٣٨٤،٦٣٨	٤٣١،٦٤٥	٣٧٣،٤٣١
إجمالي المطلوبات	**٤،٩٧٤،٨٢١**	**٥،٢٦٥،٠٧٣**	**٥،٢٠٤،٧٣٤**
حقوق أصحاب حسابات الاستثمار المطلقة	٢،٦٧٠،٥٥٤	٢،٨٢٧،٩١٥	٢،٨٢٧،٤٩٠
حقوق الأقلية	١٦٠،٢٣٤	١٦٣،٠٤١	١٨٠،٥١٤
إجمالي المطلوبات وحقوق أصحاب حسابات الاستثمار المطلقة وحقوق الأقلية	**٧،٨٠٥،٦٠٩**	**٨،٢٥٦،٠٢٩**	**٨،٢١٢،٧٣٨**
رأس المال	٧٥٧،٦٩٠	٧٥٧،٦٩٠	٧٥٧،٦٩٠
أسهم الخزينة	(٣٠،١٤٩)	(٣٠،١٤٩)	(٣٠،١٤٩)
الاحتياطيات	١٨٤،٥٠٨	٢٣٣،٧٦١	٢٤٢،٦٩٨
خسائر متراكمة	(٧٢٤،٧٦٤)	(٦٠٥،٩٧٢)	(٥٤٧،٩٧٦)
إجمالي حقوق الملكية	**١٨٧،٢٨٥**	**٣٥٥،٣٣٠**	**٤٢٢،٢٦٣**
إجمالي المطلوبات وحقوق أصحاب حسابات الاستثمار المطلقة وحقوق الأقلية وحقوق الملكية	**٧،٩٩٢،٨٩٤**	**٨،٦١١،٣٥٩**	**٨،٦٣٥،٠٠١**

بيان الدخل المرحلي المختصر الموحد

(كافة المبالغ موضحة بآلاف الدولارات الأمريكية ما لم يذكر خلاف ذلك)

	التسعة أشهر المنتهية في		الثلاثة أشهر المنتهية في	
	٣٠ سبتمبر ٢٠١٨ (مراجعة)	٣٠ سبتمبر ٢٠١٧ (مراجعة)	٣٠ سبتمبر ٢٠١٨ (مراجعة)	٣٠ سبتمبر ٢٠١٧ (مراجعة)
الإيرادات				
الدخل من حسابات الاستثمار المطلقة	١٣٢،٨١٨	١١٩،١٧٦	٤٥،٥١٥	٤١،٣٧٩
ناقصاً: العائد لحسابات الاستثمار المطلقة ومخصصات الهبوط في القيمة	(٧٧،٤٩٠)	(٦٧،٢٤٣)	(٢٥،٤١٤)	(٢٣،٨٣٦)
حصة المجموعة من دخل حسابات الاستثمار المطلقة بصفتها مضارباً	**٥٥،٣٢٨**	**٥١،٩٣٣**	**٢٠،١٠١**	**١٧،٥٤٣**
الدخل من المرابحات والتمويلات الاخرى	١١٣،٣٤٣	١٠٨،٣٧١	٤١،٩٨٨	٣٦،٢٨٩
حصة الأرباح من الشركات الزميلة بعد خصم الضرائب	٥٠،٢٤٩	٢٧،٣٣٨	٩،٨٨٣	٥،٧٢٢
الدخل من الاستثمارات	٧٤،٩٦٤	٩٥،٢٨١	٢٢،٥٧٤	٢٧،٧١٣
إيرادات أخرى	٤٠،٦٣٥	١٩،٤١٩	١٤،٥٤٤	٧،٠٠٢
إجمالي الإيرادات	**٣٣٤،٥١٩**	**٣٠٢،٣٤٢**	**١٠٩،٠٩٠**	**٩٤،٢٦٩**
ناقصاً: أرباح مدفوعة لمصارف ومؤسسات مالية ومؤسسات أخرى (صافي)	(١٢٣،٠٤٥)	(١٢١،٢٦٢)	(٤٦،٢٩٨)	(٤٠،٤٠٢)
إيرادات تشغيلية	**٢١١،٤٧٤**	**١٨١،٠٨٠**	**٦٢،٧٩٢**	**٥٣،٨٦٧**
المصروفات				
المصروفات الإدارية والعمومية	(١٣١،٤٨٨)	(١٢٦،٧٥٢)	(٤٢،٨٥٢)	(٤٥،١١٠)
الإستهلاك والإطفاء	(٢٥،٨١٠)	(٢١،٥١٨)	(٧،٤٦١)	(٥،٧٧٩)
إجمالي المصروفات	**(١٥٧،٢٩٨)**	**(١٤٨،٢٧٠)**	**(٥٠،٣١٣)**	**(٥٠،٨٨٩)**
صافي الربح قبل مخصصات الهبوط في القيمة والضرائب الخارجية	**٥٤،١٧٦**	**٣٢،٨١٠**	**١٢،٤٧٩**	**٢،٩٧٨**
مخصصات الهبوط في القيمة لموجودات مصنفة كموجودات محتفظ بها لغرض البيع	-	(١٢،٣٨٩)	-	(١٢،٣٨٩)
مخصصات الهبوط في القيمة (صافي)	(١٧،٦٥٦)	(١٢،٠٥٥)	(٣،٣٠٩)	٧٣١
صافي الربح/(الخسارة) قبل الضرائب الخارجية	**٣٦،٥٢٠**	**٨،٣٦٦**	**٩،١٧٠**	**(٨،٦٨٠)**
ضرائب خارجية	(٢٥،١٨٤)	(٢٤،٦١٥)	(٨،٦٥٦)	(٥،٩٨٤)
صافي الربح/(الخسارة) للفترة	**١١،٣٣٦**	**(١٦،٢٤٩)**	**٥١٤**	**(١٤،٦٦٤)**
متعلقة بالتالي:				
مساهمي الإثمار	٢،٧٣٠	(٢٧،٠٤٣)	(٢،١٢٠)	(١٧،٧٩٥)
حقوق الأقلية	٨،٦٠٦	١٠،٧٩٤	٢،٦٣٤	٣،١٣١
	١١،٣٣٦	**(١٦،٢٤٩)**	**٥١٤**	**(١٤،٦٦٤)**
عائد السهم الأساسي والمخفف – سنتات أمريكية	**٠،٠٩**	**(٠،٩٣)**	**(٠،٠٧)**	**(٠،٦١)**

بيان التغيرات في حقوق الملكية المرحلي المختصر الموحد

(كافة المبالغ موضحة بآلاف الدولارات الأمريكية ما لم يذكر خلاف ذلك)

			الاحتياطيات							
	رأس المال	أسهم الخزينة	علاوة إصدار أسهم	احتياطي قانوني	احتياطي عام	احتياطي القيمة العادلة للإستثمارات	احتياطي القيمة العادلة للاستثمارات العقارية	تحويل عملات أجنبية	إجمالي الاحتياطيات	خسائر متراكمة	إجمالي حقوق الملكية
في ١ يناير ٢٠١٨ (مدققة)	٧٥٧،٦٩٠	(٣٠،١٤٩)	١٤٩،٠٨٥	٣٨،٤١٨	٥٠،٧٢٧	٣٨،٧٧٣	٣،٤٥٠	(٤٦،٦٩٢)	٢٣٣،٧٦١	(٦٠٥،٩٧٢)	٣٥٥،٣٣٠
تأثير معيار المحاسبة المالية رقم ٣٠	-	-	-	-	-	-	-	-	-	(١٢١،٥٢٢)	(١٢١،٥٢٢)
الرصيد المراجع في ١ يناير ٢٠١٨	٧٥٧،٦٩٠	(٣٠،١٤٩)	١٤٩،٠٨٥	٣٨،٤١٨	٥٠،٧٢٧	٣٨،٧٧٣	٣،٤٥٠	(٤٦،٦٩٢)	٢٣٣،٧٦١	(٧٢٧،٤٩٤)	٢٣٣،٨٠٨
صافي ربح الفترة	-	-	-	-	-	-	-	-	-	٢،٧٣٠	٢،٧٣٠
حركة القيمة العادلة للصكوك وسندات استثمارية وما في حكمها	-	-	-	-	-	(٢٣،٩٩٢)	-	-	(٢٣،٩٩٢)	-	(٢٣،٩٩٢)
حركة القيمة العادلة للأستثمارات العقارية	-	-	-	-	-	-	٥٩٦	-	٥٩٦	-	٥٩٦
حركة القيمة العادلة للشركات الزميلة	-	-	-	-	-	(٢،٠٧١)	-	-	(٢،٠٧١)	-	(٢،٠٧١)
تسوية تحويل العملات الأجنبية	-	-	-	-	-	٥٧	(٩٢٥)	(٢٢،٩١٨)	(٢٣،٧٨٦)	-	(٢٣،٧٨٦)
في ٣٠ سبتمبر ٢٠١٨ (مراجعة)	٧٥٧،٦٩٠	(٣٠،١٤٩)	١٤٩،٠٨٥	٣٨،٤١٨	٥٠،٧٢٧	١٢،٧٦٧	٣،١٢١	(٦٩،٦١٠)	١٨٤،٥٠٨	(٧٢٤،٧٦٤)	١٨٧،٢٨٥

			الاحتياطيات							
	رأس المال	أسهم الخزينة	علاوة إصدار أسهم	احتياطي قانوني	احتياطي عام	احتياطي القيمة العادلة للإستثمارات	احتياطي القيمة العادلة للاستثمارات العقارية	تحويل عملات أجنبية	إجمالي الاحتياطيات	خسائر متراكمة	إجمالي حقوق الملكية
في ١ يناير ٢٠١٧ (مدققة)	٧٥٧،٦٩٠	(٢٧،٨٠٢)	١٤٨،٦٦٢	٣٨،٠٩٠	٥٠،٧٢٧	٢٥،٧١١	٢،٦٤٨	(٤٧،٣٧٨)	٢١٨،٤٦٠	(٥٢٠،٩٣٣)	٤٢٧،٤١٥
صافي ربح الفترة	-	-	-	-	-	-	-	-	-	(٢٧،٠٤٣)	(٢٧،٠٤٣)
أسهم تحت نظام حوافز الموظفين	-	(٢،٣٤٧)	٤٢٣	-	-	-	-	-	٤٢٣	-	(١،٩٢٤)
حركة القيمة العادلة للصكوك وسندات استثمارية وما في حكمها	-	-	-	-	-	٤،٧٣٤	-	-	٤،٧٣٤	-	٤،٧٣٤
حركة القيمة العادلة للشركات الزميلة	-	-	-	-	-	٨،٠٠٩	-	٢،٦٧٠	١٠،٦٧٩	-	١٠،٦٧٩
تسوية تحويل العملات الأجنبية	-	-	-	-	-	(١١)	(١٩٣)	٨،٦٠٦	٨،٤٠٢	-	٨،٤٠٢
في ٣٠ سبتمبر ٢٠١٧ (مراجعة)	٧٥٧،٦٩٠	(٣٠،١٤٩)	١٤٩،٠٨٥	٣٨،٠٩٠	٥٠،٧٢٧	٣٨،٤٤٣	٢،٤٥٥	(٣٦،١٠٢)	٢٤٢،٦٩٨	(٥٤٧،٩٧٦)	٤٢٢،٢٦٣

بيان التدفقات النقدية المرحلي المختصر الموحد

(كافة المبالغ موضحة بآلاف الدولارات الأمريكية ما لم يذكر خلاف ذلك)

	التسعة أشهر المنتهية في	
	٣٠ سبتمبر ٢٠١٨ (مراجعة)	٣٠ سبتمبر ٢٠١٧ (مراجعة)
الأنشطة التشغيلية		
صافي الربح قبل الضرائب الخارجية	٣٦،٥٢٠	٨،٣٦٦
تعديلات في:		
الاستهلاك والإطفاء	٢٥،٨١٠	٢١،٥١٨
حصة الأرباح من الشركات الزميلة بعد خصم الضرائب	(٥٠،٢٤٩)	(٢٧،٣٣٨)
مخصصات الهبوط في القيمة – صافي	١٧،٦٥٦	١٢،٠٥٥
مخصصات الهبوط في القيمة لموجودات محتفظ بها لغرض البيع	-	١٢،٣٨٩
خسائر/(أرباح) بيع موجودات ثابتة	٢٣٨	(١٦٣)
إيرادات تشغيلية قبل التغيرات في الموجودات والمطلوبات التشغيلية	**٢٩،٩٧٥**	**٢٦،٨٢٧**
أرصدة لدى المصارف تستحق بعد تسعين يوماً ولدى المصارف المركزية المتعلقة بمتطلبات الحد الأدنى للإحتياطي	(١،٢٥١)	(٤١،٨٣٣)
التغيرات في الموجودات والمطلوبات التشغيلية:		
مرابحات وتمويلات اخرى	(٣٨٩،١٥٥)	(١،٦٩٩)
تمويلات المشاركة	(١٢٩،٨٨٤)	(١١٩،٧٩٤)
موجودات أخرى	(٤٦،٥٧٢)	(٤٠،١٦٤)
الحسابات الجارية للعملاء	(٤٨،٥٣٤)	١٢٣،٧٣١
مبالغ مستحقة لمصارف ومؤسسات مالية ومؤسسات أخرى	(٢٣،٣٥٤)	٦٣،٦٩٥
مبالغ مستحقة لمستثمرين	١٨٦،٠٥٠	٤٨،٠٧٥
المطلوبات الأخرى	(٣٤،٣٨٧)	٢٨،٧٢٦
الزيادة / (النقص) في حقوق أصحاب حسابات الاستثمار المطلقة	(١٢٠،٦١٤)	٦٠،٥١٨
الضرائب المدفوعة	(٢٤،٨٤٢)	(١٨،٨٣٤)
صافي النقد (المستخدم في) / الناتج من الأنشطة التشغيلية	**(٦٠٢،٥٦٨)**	**١٢٩،٢٤٨**
الأنشطة الاستثمارية		
صافي التغييرات في:		
استثمارات في المضاربة	-	٨،٨٥٥
موجودات مقتناة بغرض التأجير	(٧٢،٤٩٤)	(٣٥،٨٤٧)
صكوك وسندات استثمارية وما في حكمها	٤٥٦،٠٦٨	(٢٠٤،٥٥٠)
أرباح الأسهم المستلمة من شركات زميلة	٤٤،٠٨٠	٢٨،٧٣٠
بيع / (شراء) موجودات ثابتة	١،٤١٥	(٥،٩٩١)
صافي النقد الناتج من / (المستخدم في) الأنشطة الاستثمارية	**٤٢٩،٠٦٩**	**(٢٠٨،٨٠٣)**
الأنشطة التمويلية		
الضرائب المدفوعة	-	(١،٣٢٦)
صافي النقد المستخدم في الأنشطة التمويلية	**-**	**(١،٣٢٦)**
تسوية تحويل العملات الأجنبية	(٤٤،٣٧٩)	٩،٩١٢
صافي النقص في النقد وما في حكمه	**(٢١٧،٨٧٨)**	**(٧٠،٩٦٩)**
النقد وما في حكمه في بداية الفترة	**٧٩٢،٢١٨**	**٧١٦،٧٨٢**
النقد وما في حكمه في نهاية الفترة	**٥٧٤،٣٤٠**	**٦٤٥،٨١٣**

تم استخراج كلٍّ من بيان المركز المالي المرحلي المختصر الموحد، وبيان الدخل المرحلي المختصر الموحد، وبيان التغيرات في حقوق الملكية المرحلي المختصر الموحد وبيان التدفقات النقدية المرحلي المختصر الموحد، من المعلومات المالية المرحلية المختصرة الموحدة للإثمار القابضة ش.م.ب. لفترة الستة أشهر المنتهية في ٣٠ سبتمبر ٢٠١٨، والتي تم اعتمادها من قبل مجلس الإدارة وتم مراجعتها من قبل السادة/ برايس ووترهاوس كوبرز ام إي ليمتد، مملكة البحرين، والذين أصدروا تقرير مراجعة متحفظ، بتاريخ ١٣ نوفمبر ٢٠١٨.

صاحب السمو الملكي الأمير عمرو محمد الفيصل
رئيس مجلس الإدارة

دكتورة أماني خالد بورسلي
عضو مجلس الإدارة

أحمد عبدالرحيم
الرئيس التنفيذي

الإثمار القابضة
Ithmaar Holding

شركة الإثمار القابضة ش.م.ب. سجل تجاري: ١٥٢١٠-٢٠، ص.ب: ٢٨٢٠، برج السيف، ضاحية السيف، مملكة البحرين.
هاتف: ٥٨٤٠٠٠ ١٧ (٩٧٣+)، فاكس: ٥٨٤٠١٧ ١٧ (٩٧٣+)، الموقع الإلكتروني: www.ithmaarholding.com
مرخص من قبل مصرف البحرين المركزي كشركة استثمارية فئة ١.

سمو قرينة جلالة الملك مستقبلة أعضاء لجنة جائزة سموها العالمية لتمكين المرأة

الأميرة سبيكة: المرأة شأن تتموي بامتياز

لجنة التحكيم تبحث التزام المشاركين بمعايير التأهل للفوز

سمو قرينة جلالة الملك

الرفاع - المجلس الأعلى للمرأة

أكدت قرينة عاهل البلاد رئيسة المجلس الأعلى للمرأة صاحبة السمو الملكي الأميرة سبيكة بنت إبراهيم آل خليفة، أن الجائزة العالمية لتمكين المرأة تحمل رسالة مملكة البحرين للمجتمع الدولي بأن شأن المرأة هو شأن تنموي بامتياز، وبالتزامها التام بدعم سياسات وتوجهات العالم للتسريع من وتيرة تقدم المرأة بما يواكب أهداف التنمية المستدامة للعام 2030.

جاء ذلك لدى استقبال سموها في مقر المجلس الأعلى للمرأة بالرفاع أعضاء لجنة تحكيم الجائزة، وهم يمثلون نخبة من الأسماء العالمية في مجال العمل الدبلوماسي والأممي وبرئاسة وكيل الأمين العام للأمم المتحدة فومزيلي ملامبو نكوكا.

وأعربت صاحبة السمو الملكي قرينة العاهل عن شكرها لهيئة الأمم المتحدة للمرأة على التعاون المثمر في إطلاق هذه الجائزة وتفعيل أهدافها المنشودة، كما أشادت بالجهود التي يبذلها أعضاء لجنة تحكيم الجائزة وفريق العمل بالأمم المتحدة للمرأة في تلقي المشاركات وتقييمها وفقا لمعايير الجائزة، وتقديرها لمستويات الدقة والحيادية التي يلتزم بها الفريق المسؤول، مشيدة بما تم تنفيذه من برامج وخطط للتعريف بالجائزة على المستوى الدولي والذي أدى إلى بلوغ عدد المشاركين فيها إلى نحو 1880 مشاركة.

وأعرب أعضاء لجنة تحكيم جائزة الأميرة سبيكة بنت إبراهيم العالمية لتمكين المرأة عن تطلعهم لقياس النتائج الطيبة التي سيعملون على تحقيقها من خلال التعريف بأهدافها وتشجيع المؤسسات والأفراد على المشاركة فيها، مؤكدين أن الجائزة ستكون خير أداة للترويج للممارسات الناجحة التي تعمل على تعزيز التوازن بين الجنسين، وبما يرفع من مستويات مشاركة المرأة في سوق العمل، وتمكينها من الاعتماد على ذاتها والارتقاء بمستوى أسرتها وصولا لنهوضها بمجتمعها.

وضم اللقاء كلا من رئيسة لجنة التحكيم الدولية لجائزة الأميرة سبيكة بنت إبراهيم آل خليفة العالمية لتمكين المرأة فومزيلي ملامبو نكوكا، وأعضاء لجنة التحكيم وهم: رئيسة وزراء نيوزيلندا السابقة هيلين كلارك، رئيس مجلس أمناء غرفة البحرين لتسوية المنازعات الشيخة هيا بنت راشد آل خليفة، سفير البرازيل في إيطاليا وزير العلاقات الخارجية للبرازيل السابق انطونيو باتريوتا، مدير مكتبة الإسكندرية مصطفى الفقى، مديرة معهد التحكيم الدولي التابع لكلية الحقوق بجامعة ميامي ماريك بولسون، المدير الإقليمي لهيئة الأمم المتحدة للمرأة للدول العربية محمد الناصري، وعدد من المسؤولين بهيئة الأمم المتحدة للمرأة.

تقييم المشاركات

ويأتي لقاء صاحبة السمو الملكي أعضاء لجنة تحكيم جائزة الأميرة سبيكة بنت إبراهيم العالمية لتمكين المرأة بعد أن عقدت اللجنة اجتماعا خاصا في البحرين، أجرت خلاله تقييمها النهائي لمؤسسات القطاع العام والخاص والأهلي والأفراد المشاركين في الجائزة؛ تمهيدا للإعلان عن أسماء الفائزين بها.

وناقش اجتماع اللجنة مدى التزام المشاركين بالجائزة بالمعايير العامة للتأهل للفوز بها، ومن بينها ابتكار منهجيات وسياسات علمية لسد الفجوات لصالح المرأة في مختلف القطاعات، واستدامة تطبيقها، والمساهمة في تقديم الخيارات والخدمات النوعية لمختلف الفئات العمرية من النساء الداعمة لسياسات ومنهجيات تمكين المرأة وتكافؤ الفرص وتحقيق التوازن بين الجنسين، وتعزيز مشاركة النساء والأخذ بتوجهاتهن ودراسة احتياجاتهن في كافة مراحل التخطيط والتنفيذ والتقييم، وتمكين النساء من تولي المناصب القيادية، واستدامة تواجدهن في مواقع صنع واتخاذ القرار.

أهداف الجائزة

وتهدف جائزة الأميرة سبيكة بنت إبراهيم آل خليفة العالمية لتمكين المرأة إلى بيان أهمية وتأثير التزام الدول والهيئات والمنظمات بسياسة عدم التمييز ضد المرأة، وتحقيق تكافؤ الفرص بين المرأة والرجل على مختلف الأصعدة، وإبراز وتقدير الجهود والمبادرات والمشاريع المؤسسية والفردية الموجهة لإدماج احتياجات المرأة بما يسهم في أحداث التغيير الإيجابي في واقعها نحو حياة أكثر استقرارا وإنتاجية.

كما تأتي الجائزة لإبراز مستويات تقدم المرأة على المستوى الوطني، وتعميم أفضل الممارسات الفاعلة لتعزيز مركز المرأة على المستوى العالمي والسعي نحو تحقيق الأهداف الإنمائية ذات العلاقة بتحقيق العدالة بين الجنسين.

جانب من اجتماع لجنة جائزة الأميرة سبيكة العالمية لتمكين المرأة

صورة جماعية لأعضاء لجنة الجائزة

رسالة حضارية من البحرين إلى العالم

المنامة تستضيف لجنة التحكيم الدولية لجائزة الأميرة سبيكة العالمية

الرفاع - المجلس الأعلى للمرأة

أكدت رئيسة وأعضاء لجنة التحكيم الدولية لـ "جائزة الأميرة سبيكة بنت إبراهيم آل خليفة العالمية لتمكين المرأة" أن مملكة البحرين تمكنت في هذه الجائزة من إيصال رسالة حضارية للعالم حول التزام المملكة بالقضايا الدولية الملحة ومن بينها تفعيل طاقات المرأة حول العالم وتحقيق المساواة بين الجنسين بما يتماشى مع أهداف التنمية المستدامة، لافتين إلى أن التوجيهات والمتابعة الحثيثة من قبل قرينة جلالة الملك رئيسة المجلس الأعلى للمرأة صاحبة السمو الملكي الأميرة سبيكة بنت إبراهيم آل خليفة لأعمال الجائزة منذ الإعلان عنها في مقر الأمم المتحدة في نيويورك مارس 2017 أسهمت في تحقيق الجائزة لأهدافها المنشودة، وأصبح للجائزة صدى عالمي وتفاعل كبير، حيث تلقت أكثر من 1800 طلب مشاركة من مؤسسات وجهات حكومية وخاصة وأهلية وأفراد من حول العالم، وسيتم تقييم هذه المشاركات البارزة وإعلان أسماء الفائزين خلال اجتماع لجنة وضع المرأة في مقر الأمم المتحدة في نيويورك مارس 2019.

- تعزيز مكانة البحرين كدولة مسؤولة وملتزمة بالقضايا الدولية
- الإعلان عن الجهات الفائزة في مقر الأمم المتحدة مارس المقبل
- الجائزة تلقت 1800 مشاركة من مؤسسات عامة وخاصة وأهلية في العالم
- فتح باب أوسع للشراكة والعمل المشترك بين البحرين والأمم المتحدة

الجائزة عززت الشراكة بين الأمم المتحدة والبحرين

قالت وكيل الأمين العام للأمم المتحدة والمديرة التنفيذية لهيئة الأمم المتحدة للمرأة رئيسة لجنة التحكيم الدولية لـ "جائزة الأميرة سبيكة بنت إبراهيم آل خليفة العالمية لتمكين المرأة" فومزيلي ملامبو نكوكا، إن موافقة الأمم المتحدة على تبني هذه الجائزة جاءت بعد أن برهنت مملكة البحرين من خلال المجلس الأعلى للمرأة على امتلاكها معايير وخبرات وتدابير متقدمة راكمتها من خلال إطلاق 5 نسخ من هذه الجائزة على الصعيد الوطني، وأضافت أن ذلك مكّن البحرين من عرض تجربتها في دعم المرأة على الصعيد العالمي وفتح الباب أمام مختلف دول العالم للاستفادة منها.

وأضافت فومزيلي أن حجم ونوعية المشاركات التي تلقتها النسخة العالمية من الجائزة يثبت أن رهان الأمم المتحدة على نجاح الشراكة مع مملكة البحرين في إطلاق هذه الجائزة كان في محله، وأضافت أن الجائزة شكّلت فرصة مواتية أمام الأمم المتحدة والعالم للتعرف على جهود تمكين المرأة وتحقيق التوازن بين الجنسين حول العالم، وتقييم تلك الجهود ومعرفة الفرص والتحديات وأفضل الممارسات؛ وذلك بهدف إثراء العمل الأممي في مجال دعم قضايا المرأة، وأشارت إلى أن الجائزة تفتح بابًا أوسع للشراكة والعمل المشترك بين البحرين والأمم المتحدة، لما فيه مصلحة الطرفين، وجميع الدول الساعية خلف تمكين المرأة، معربة عن دعم الأمم المتحدة لمملكة البحرين في تطوير هذه الجائزة والارتقاء بها.

فومزيلي ملامبو

الجميع فائزون

أكدت رئيسة وزراء نيوزيلندا السابقة عضو لجنة تحكيم الجائزة هيلين اليزابيث كلارك أن "جائزة الأميرة سبيكة بنت إبراهيم آل خليفة العالمية لتمكين المرأة" أداة مهمة من أجل تحقيق المساواة بين الجنسين على مستوى العالم، وذلك بما يواكب أهداف التنمية المستدامة ذات الصلة.

وقالت إن الجائزة تمثل فرصة لعرض التدابير التي اتخذتها مملكة البحرين من أجل تحقيق هذا الهدف، ومن ذلك ضمان المساواة بين الجنسين في الدستور الوطني، ومنع أية تمييز في الأجور أو الترقية أو الحقوق أو ما شابه.

وأشارت كلارك إلى أن المؤسسات والأفراد الذين سيعلن عن فوزهم بالجائزة في مارس المقبل، يمثلون نماذج تحتذى في بلدانهم وحول العالم في مجال تبني أفضل الممارسات في مجال الوصول إلى المساواة بين الجنسين وتعزيز تمكين المرأة، لكنها لفتت في الوقت ذاته إلى أن جميع المشاركين في الجائزة يحققون الاستفادة منها من خلال تطبيق المعايير التي تتضمنها. "عندما سيلمسون بأنفسهم مدى الفائدة التي ستحصل عليها مؤسساتهم ومنظماتهم ومجتمعاتهم من تمكين المرأة ورفع إنتاجيتها وتحفيزها".

هيلين كلارك

عولمة المعايير

قال عضو لجنة تحكيم "جائزة الأميرة سبيكة بنت إبراهيم آل خليفة العالمية لتمكين المرأة" السفير الحالي للبرازيل في إيطاليا أنطونيو دي أغوياز باتريوتا، وممثل بلاده سابقًا لدى منظمة الأمم المتحدة ورئيس الدورة 60 - 61 للجنة وضع المرأة، إن المرأة لا زالت تعاني في أماكن مختلفة حول العالم - بما في ذلك العالم المتقدم - من تمييز ضدها، وتكافح من أجل حقوقها الأساسية في العمل والصحة والتمثيل السياسي وغيرها.

وأكد باتريوتا أهمية تكريس المعايير التي تتضمنها الجائزة كممارسات دائمة في أكبر عدد ممكن من المؤسسات والمنظمات الحكومية والخاصة والأهلية حول العالم، وذلك من خلال مواصلة الترويج لهذه الجائزة عبر منظمة الأمم المتحدة والمنظمات الدولية ذات الصلة، مشددا على أهمية توجيه الخطاب للرجل في المقام الأول، ورفع وعيه حول أن المرأة شريك أساس ومتكافئ له في الحقوق والواجبات، وأن هذا الأمر يصب في مصلحة المرأة وفي مصلحة الرجل والمجتمع أيضا.

أنطونيو باتريوتا

جودة العمل المشترك

أشاد المدير الإقليمي لهيئة الأمم المتحدة للمرأة للدول العربية محمد الناصري بمجمل مبادرات المجلس الأعلى للمرأة على الصعيد الدولي، والتي تتوجت بإطلاق "جائزة الأميرة سبيكة بنت إبراهيم آل خليفة العالمية لتمكين المرأة" من خلال شراكة مثمرة مع الأمم المتحدة.

وقالت إن حجم المشاركات في هذه الجائزة يعكس جودة العمل المشترك بين الهيئة ومملكة البحرين، مبديًا سعادته بالتفاعل الكبير من قبل مختلف دول العالم على جميع المستويات مع هذه الجائزة التي تمثل محطة مهمة على صعيد دعم وتمكين المرأة على المستوى العالمي.

فيما اعتبرت سارة بيرن من هيئة الأمم المتحدة للمرأة ومديرة جائزة الأميرة سبيكة بنت إبراهيم آل خليفة العالمية لتمكين المرأة أن تجربة هذه الجائزة منذ إطلاقها وحتى الإعلان عن الفائزين فيها تمثل قصة تحد وترسم نموذجا عن نجاح الشراكات العالمية في إطلاق مبادرات نوعية تنموية على مستوى العالم، خصوصا تلك المتعلقة بقضايا المرأة وأهمية تغيير صورتها النمطية وتفعيل طاقاتها وجعلها محرك للتنمية والاستقرار والازدهار العالمي.

سارة بيرن

محمد الناصري

اعتراف دولي

أكدت السفيرة الشيخة هيا بنت راشد آل خليفة - التي كانت انتخبت رئيسة للجمعية العامة للأمم المتحدة في دورتها الواحدة والستين (61) في 2006 - 2007، وأصبحت بذلك ثالث امرأة تتولى هذا المنصب - أن "جائزة الأميرة سبيكة بنت إبراهيم آل خليفة العالمية لتمكين المرأة" تمثل اعترافا دوليا على أرفع المستويات بالجهود التنموية النبيلة التي تقوم بها مملكة البحرين في مختلف قضايا المرأة، وأشارت إلى أن الجائزة تهدف إلى مواجهة التحدي المتمثل في تمكين المرأة ورفع مساهماتها في بناء مجتمع عالمي مستقر ومستدام.

الشيخة هيا آل خليفة

دعم حقيقي

قالت مديرة معهد قانون التحكيم الدولي التابع لجامعة ميامي ماريك بولسون إن المشاركات التي تلقتها جائزة الأميرة سبيكة بنت إبراهيم آل خليفة العالمية لتمكين المرأة تسلط الضوء على الجهود الشجاعة والبطولية التي تبذلها نساء حول العالم من أجل الاعتراف بحقوقهن وقدراتهن. وقالت "حان الوقت لتقديم دعم حقيقي لأولئك النساء اللواتي تمنحنا الأمل في المستقبل".

وخصت بولسون أهمية الجائزة في التعرف على تجارب الفتيات الشابات حول العالم وكيفية تعاطيهن مع القضايا التقليدية بطرق مبتكرة تواكب التطورات الكبيرة في التكنولوجيا وطرق الاتصال والتواصل.

ماريك بولسون

مهمة عالمية

اعتبر مدير مكتبة الإسكندرية، وصاحب الباع الطويل في مجالات التاريخ والعلوم السياسية والعلاقات الدولية، مصطفى الفقي أن الجائزة من خلال المجلس الأعلى للمرأة تعكس التزام مملكة البحرين بتحقيق التنمية والاستقرار على مستوى العالم، وأن المملكة تدرك أن تمكين جميع النساء والفتيات مهمة عالمية حقًا وتحدٍ مشترك يلزم معالجته في جميع أنحاء العالم، مؤكدًا أن الجائزة التي تحمل اسم صاحبة السمو الملكي الأميرة سبيكة بنت إبراهيم آل خليفة تمثل اعترافًا بجهود البحرين في دعم وتمكين المرأة وامتداد لتاريخ طويل كانت فيه المرأة بجانب الرجل تبني في هذا البلد حتى أصبح يشار إليه بالبنان من بين الدول العربية كافة.

مصطفى الفقي

سمو محافظ الجنوبية: مدينة عيسى منارة للعلم والخير

احتفال ذهبي بأول مشروع إسكاني متكامل على مستوى الخليج العربي

سمو محافظ الجنوبية يرعى الاحتفال بمناسبة الذكرى الخمسين لمدينة عيسى بحضور عدد من المسؤولين والأهالي

المنامة - وزارة الداخلية

تحت رعاية محافظ الجنوبية سمو الشيخ خليفة بن علي آل خليفة، أقامت المحافظة احتفالا بمناسبة الذكرى الخمسين لمدينة عيسى، والذي يصادف 13 نوفمبر. وأقيم الحفل بحضور عدد من المسؤولين والأهالي بقاعة نادي مدينة عيسى الرياضي.

وألقى سمو الشيخ خليفة بن علي كلمة أشار فيها إلى أنه بفضل توجيهات عاهل البلاد صاحب الجلالة الملك حمد بن عيسى آل خليفة، ودعم رئيس الوزراء صاحب السمو الملكي الأمير خليفة بن سلمان آل خليفة، وولي العهد نائب القائد الأعلى النائب الأول لرئيس مجلس الوزراء صاحب السمو الملكي الأمير سلمان بن حمد آل خليفة، فإن المحافظة الجنوبية تشهد تطورا ونموا وازدهارا في شتى المجالات والقطاعات التنموية، حيث حرصت على تنفيذ هذه التوجيهات في كل ما من شأنه تطوير الخدمات المقدمة للمواطنين.

وأوضح أن الثالث عشر من نوفمبر، يعتبر ذكرى وطنية عزيزة على قلوبنا جميعا، ففي هذا اليوم وقبل 50 عاما شهدنا افتتاح أول مشروع إسكاني على مستوى منطقة الخليج العربي في ربوع البحرين، ألا وهو افتتاح مدينة العطاء والخير مدينة عيسى التي سطرت في التاريخ أروع الأمثلة في البذل والعطاء والمساهمة الفعالة في نهضة البلد وتقدمه.

وأضاف أنه في مبادرة هي الأولى من نوعها على مستوى المملكة، تبنت المحافظة الاحتفال بعيد مدينة عيسى، حيث نستذكر في هذا اليوم كيف تحولت هذه المنطقة إلى مدينة إسكانية متكاملة، معربا سموه عن فخره واعتزازه بوجود مدينة تخلد اسم والد الجميع المغفور له سمو الشيخ عيسى بن سلمان آل خليفة (طيب الله ثراه)، حيث حرص سموه على متابعة هذا المشروع العمراني منذ وضع حجر الأساس، وأصدر (طيب الله ثراه) توجيهاته للمسؤولين آنذاك بتوفير مختلف الإمكانات والتجهيزات لبناء مدينة نموذجيه متكاملة.

وتقدم سمو محافظ الجنوبية بالشكر والتقدير إلى وزير الداخلية الفريق الركن الشيخ راشد بن عبدالله آل خليفة على اهتمامه وتوجيهاته لتعزيز أركان الأمن والاستقرار في المحافظة، وهو الواجب الوطني الذي ننشده جميعا، مشيدا بالجهود الأمنية التي تبذلها مديرية شرطة المحافظة الجنوبية ومديريات وإدارات وزارة الداخلية، والتي تصب في حماية الممتلكات والأرواح، وهي محل فخر واعتزاز لدى المواطن البحريني.

وقال "اليوم وبعد 50 عاما، نستذكر ونفتخر بكل ما تمثله مدينة عيسى من إنجازات على كل المستويات والأصعدة وتنوعها الثقافي والفني والرياضي والتعليمي، فهي مدينة خرجت أجيالا من الرياضيين وأهل الثقافة، واليوم تقف مدينة عيسى كمنارة مشرقة للعلم والخير لاحتضانها العديد من المدارس والجامعات البارزة في البحرين، كما تفتخر مدينة عيسى بإرثها الثقافي والفني وجوانبها الاجتماعية المتعددة؛ لما لها من إسهامات بارزة في المحافل الرياضية لاحتضانها بطولات عالمية منذ بطولة كأس الخليج العام 1970".

وبدأ الحفل بتلاوة آيات من الذكر الحكيم، تلى ذلك إلقاء كلمة لوكيل وزارة الإسكان الشيخ عبدالله بن أحمد آل خليفة، أشار فيها إلى أن مدينة عيسى كانت ولا تزال تمثل شاهدا على مدى الاهتمام والرعاية التي حظيت بها من جانب جلالة الملك والحكومة للملف الإسكاني عبر مسيرة تجاوزت أكثر من نصف قرن، إذ اهتمت الحكومة برئاسة صاحب السمو الملكي رئيس الوزراء بتبني فكرة إنشاء المدن الإسكانية الجديدة وتكوين مجتمعات عمرانية جديدة، ومن هنا جاءت فكرة مشروع مدينة عيسى كأول مدينة إسكانية متكاملة من حيث الوحدات السكنية والخدمات الصحية والتعليمية والتجارية والاجتماعية والرياضية؛ لتمثل أنموذجا احتذت بها وزارة الإسكان في إنشاء المدن الإسكانية التي تم إنشاؤها تباعا.

بعد ذلك، ألقت الشاعرة فتحية عجلان قصيدة في حب مدينة عيسى، ثم قام سمو الشيخ خليفة بن علي آل خليفة بتدشين شعار مرور 50 عاما على افتتاح المدينة على بوابة مدينة عيسى، تلى ذلك عرض فيلم تاريخي عن مراحل إنشاء المدينة وافتتاحها من جانب المغفور له سمو الشيخ عيسى بن سلمان آل خليفة (طيب الله ثراه).

- فخورون بوجود مدينة تخلد اسم والد الجميع المغفور له سمو الشيخ عيسى بن سلمان
- مدينة عيسى منارة مشرقة للعلم والخير وخرجت أجيالا من الرياضيين وأهل الثقافة

نقطة انطلاق مسيرة الإسكان بالمملكة

الحمر يشيد بمبادرة سمو محافظ الجنوبية تنظيم اليوبيل الذهبي

المنامة - وزارة الإسكان

رفع وزير الإسكان باسم الحمر التهاني والتبريكات وعظيم الامتنان إلى عاهل البلاد صاحب الجلالة الملك حمد بن عيسى آل خليفة، وإلى رئيس الوزراء صاحب السمو الملكي الأمير خليفة بن سلمان آل خليفة، وإلى ولي العهد نائب القائد الأعلى النائب الأول لرئيس مجلس الوزراء صاحب السمو الملكي الأمير سلمان بن حمد آل خليفة بمناسبة ذكرى مرور 50 عاما على تأسيس مشروع مدينة عيسى، مشيدا بمبادرة سمو محافظ الجنوبية الشيخ خليفة بن علي آل خليفة بشأن تنظيم احتفالات اليوبيل الذهبي لتأسيس مدينة عيسى.

وقال الحمر "إن مدينة عيسى تكتسب أهمية خاصة لدى وزارة الإسكان؛ باعتبارها تمثل الانطلاقة لمسيرة السكن الاجتماعي في البحرين، مشيرا إلى أنها كانت ولا تزال تمثل شاهدا على تجربة إسكانية ناجحة أولتها القيادة الرشيدة والحكومة اهتماما ورعاية على مدى أكثر من نصف قرن".

وأشاد الوزير بجهود نائب رئيس مجلس الوزراء، وزير الإسكان الشيخ خالد بن عبدالله آل خليفة في ذلك الوقت، الذي شهد إعمار مشروع مدينة عيسى بالوحدات السكنية وخدمات البنية التحتية، كما أشاد بما بذله جميع منتسبي الوزارة والعاملين بها منذ التأسيس والذين كان لهم دورًا وإسهامات في بناء المدينة.

وزير الإسكان

وقال "أهمية مدينة عيسى لا تقتصر فقط على بناء وحدات سكنية، بل اكتسبت أهمية جغرافية من خلال موقعها المتميز الذي ربط بين مناطق المحرق والمنامة في الشمال بجنوب البلاد، ومن شرقها إلى غربها". ونوه الوزير إلى أن "القيادة الرشيدة والحكومة برئاسة رئيس الوزراء صاحب السمو الملكي الأمير خليفة بن سلمان آل خليفة، وعت مبكرا إلى أهمية تبني فكرة إنشاء المدن الإسكانية وتكوين مجتمعات عمرانية جديدة. من هنا جاءت فكرة مشروع مدينة عيسى كأول مدينة إسكانية علي مستوى المنطقة متكاملة من حيث الوحدات السكنية والخدمات الصحية والتعليمية والتجارية والاجتماعية والرياضية؛ لتمثل أنموذجا احتذت بها وزارة الإسكان في إنشاء المدن الإسكانية التي تم إنشاؤها تباعا".

سمو المحافظ يعمل لتطوير المدن

المنامة- وزارة الإسكان

أشاد وكيل وزارة الإسكان الشيخ عبدالله بن أحمد آل خليفة بالجهد والرعاية التي يقدمها محافظ الجنوبية سمو الشيخ خليفة بن علي بن خليفة آل خليفة لجميع مناطق المحافظة، مؤكدا أن سموه يعمل بكل طاقته بالتعاون مع الجهات المعنية لتطوير مدن المحافظة.

ومن جهة أخرى، أكد وكيل وزارة الإسكان أن الوزارة بصدد الانتهاء من بناء 25 ألف وحدة إسكانية تحت مظلة برنامج عمل الحكومة الحالي، مشيرا إلى مواصلة الوزارة إتمام بناء باقي الوحدات التي تبلغ 15 ألف وحدة على مراحل مقبلة وفقا لصدور الأمر الملكي السامي لعاهل البلاد ببناء 40 ألف وحدة إسكانية.

وأوضح أن مدينة عيسى تعد من المدن الشاهدة على اهتمام قيادة جلالة الملك حكومة البحرين بالملف الإسكاني، وتوفير السكن الملائم للمواطن البحريني منذ بداية نشأة الإدارة الحديثة في مدينة عيسى العام 1963.

» وأشار إلى أن مدينة عيسى أنشئت على عدة مراحل حتى العام 1983، وأنها بدأت بداية نموذجية تضمنت 4700 وحدة سكنية، إضافة إلى ما يقارب من 1000 شقة و16 مدرسة حكومية و18 مسجدا ومركزا تجاريا، مؤكدا أنه منذ صدور الأمر الملكي السامي لعاهل البلاد ببناء 40 ألف وحده قامت الوزارة ببناء المدن الجديدة التي تمثلت في مدينة خليفة، ومدينة سلمان، ومشروع الرملي، وشرق سترة، وشرق الحد.

تعزيــز التعــاون مـع برونــاي

سـمو الشـيخ سـلمان بـن خليفـة يؤكـد عمـق العلاقـات بيـن البلديـن

سمو الشيخ سلمان بن خليفة مستقبلا وزير المواصلات في بروناي دار السلام

المنامة - بنا

استقبل مستشار صاحب السمو الملكي رئيس الوزراء سمو الشيخ سلمان بن خليفة آل خليفة بمكتبه امس في قصر القضيبية امس وزير المواصلات في بروناي دار السلام داتو يوسف الذي يزور البحرين حاليا بمناسبة معرض البحرين الدولي الخامس للطيران الذي يقام في الفترة من 14 إلى 17 نوفمبر الجاري.

وأكد سموه أن العلاقات بين البلدين تشهد تطورا مستمرا في مختلف المجالات ويجسد الروابط المتينة والاحترام المتبادل الذي يجمع بين البلدين، منوها سموه إلى حرص مملكة البحرين على تعزيز التعاون مع بروناي وتطويره بالشكل الذي يخدم المصالح المشتركة.

من ناحيته، أعرب وزير المواصلات في بروناي دار السلام عن خالص شكره وتقديره لسمو الشيخ سلمان بن خليفة آل خليفة على حفاوة الاستقبال، مشيدا بما تشهده مملكة البحرين من تطور في مختلف المجالات، مؤكدا حرص بلاده على توسيع أطر التعاون مع مملكة البحرين والارتقاء بها إلى مستويات تعود بالنفع على البلدين والشعبين الصديقين.

محمد بن مبارك يرحب بسفير ألمانيا

المنامة - بنا

استقبل نائب رئيس مجلس الوزراء سمو الشيخ محمد بن مبارك آل خليفة بمكتبه بقصر القضيبية كاي ثامو بوكمان بمناسبة تعيينه سفيرًا لبلاده لدى مملكة البحرين.

ورحب سمو الشيخ محمد بن مبارك آل خليفة بالسفير بوكمان، مؤكدًا متانة العلاقات الودية القائمة بين مملكة البحرين وجمهورية ألمانيا الاتحادية في مختلف المجالات التي تخدم مصالح شعبيهما الصديقين، متمنيًّا للسفير كل التوفيق في ظل ما سيلقاه من تعاون على كافة الأصعدة.

من جانبه، أعرب السفير عن شكره لسمو الشيخ محمد بن مبارك على حسن استقباله، وعن سعادته بالعمل في مملكة البحرين وحرصه على تطوير وتعزيز علاقات بلاده مع مملكة البحرين التي يتمنى لها ولشعبها المزيد من التقدم والازدهار والنماء.

تدشين خط للطوارئ خاص بفئة الصم

وزيــر الداخليــة يشــيد بــدور الشــباب البحرينــي فــي مسـيرة التنميــة

المنامة - وزارة الداخلية

استقبل وزير الداخلية الفريق الركن الشيخ راشد بن عبدالله آل خليفة، امس وبحضور رئيس الأمن العام اللواء طارق الحسن، الشاب المميز عمر فاروق الناشط في مجال صناعة الأفلام ووسائل التواصل الاجتماعي.

وفي بداية اللقاء، أثنى الوزير على ما يقوم به عمر فاروق، مشيدا بدور الشباب البحريني في مسيرة التنمية والبناء وتعزيز التواصل الاجتماعي، وما يطرحه من أفكار ومقترحات بناءة من أجل نهضة المجتمع.

وخلال اللقاء، أشاد الوزير بالمبادرة الإنسانية، التي تتضمن تقديم المساعدة لفئة الصم والبكم عند مواجهتهم ظروفا طارئة من خلال تخصيص خط للطوارئ داخل غرفة العمليات الرئيسة بوزارة الداخلية، يمكن من خلاله تلقي بلاغاتهم في حال تعرض أفراد هذه الفئة لأي طارئ.

وأكد الوزير أن طرح مثل هذه الأفكار التي تهدف إلى تقديم أفضل الخدمات للمواطنين والمقيمين، يأتي في مقدمة أولويات وزارة الداخلية، حيث أصدر توجيهاته بتدشين خط للطوارئ خاص بفئة الصم والبكم داخل غرفة العمليات الرئيسة، من خلال استخدام أحدث التقنيات التي تسمح بالتواصل مع هذه الفئة كغيرها من فئات المجتمع.

وقد أعرب عمر فاروق عن خالص شكره وتقديره لوزير الداخلية على توجيهاته وسرعة استجابته للمقترح، مثنيا على هذه اللفتة الكريمة والتي تعكس حرص واهتمام الوزير بتقديم كافة المساعدات والخدمات الأمنية بأعلى درجات الإنجاز، مشيداً في هذا الشأن بجهود وزارة الداخلية في مجال تقديم خدمات الطوارئ لكافة أبناء المجتمع.

حضر اللقاء مدير عام الإدارة العامة للإعلام والثقافة الأمنية.

وزير الداخلية مستقبلا الشاب عمر فاروق

تنسيق التعاون مع حكومة جيرسي

المنامة - وزارة الخارجية

استقبل وزير الخارجية الشيخ خالد بن أحمد بن محمد آل خليفة بمكتبه بالديوان العام للوزارة، امس وزير شؤون العلاقات الخارجية بحكومة جيرسي السيناتور إيان قورست.

وخلال اللقاء، رحب وزير الخارجية بالسيناتور إيان قورست، مؤكدا عمق ومتانة علاقات الصداقة التي تربط بين مملكة البحرين وحكومة جيرسي، منوها بما تتميز به هذه العلاقات من تطور مستمر على المستويات كافة في ظل الحرص المشترك والمساعي الدؤوبة لدفع التعاون الثنائي نحو آفاق أرحب بما يدعم المصالح المشتركة للبلدين والشعبين الصديقين.

من جانبه، أعرب قورست عن اعتزاز حكومة جيرسي بالعلاقات الثنائية التي تجمعها مع مملكة البحرين، مؤكدًا حرص بلاده على مواصلة العمل مع مملكة البحرين والتنسيق المشترك إزاء مختلف القضايا، متمنيًا لمملكة البحرين دوام التقدم والازدهار.

دور كبير للبحرين في خدمة القضايا الإسلامية

وزيــر الدعــوة الســعودي يهنئ بفوز بــلال بالمركــز الثالث في حفــظ القرآن

الشيخ خالد بن علي

المنامة -بنا

تلقى وزير العدل والشؤون الإسلامية والأوقاف الشيخ خالد بن علي بن عبدالله آل خليفة برقية تهنئة من وزير الشؤون الإسلامية والدعوة والإرشاد بالمملكة العربية السعودية عبداللطيف آل الشيخ؛ بمناسبة فوز المتسابق البحريني يحيى بلال يوسف بالمركز الثالث عالميا في فرع حفظ 15 جزءا من القرآن الكريم في مسابقة الملك عبدالعزيز الدولية لحفظ القرآن الكريم وتلاوته وتفسيره في دورتها الأربعين، والتي تقام سنويا برعاية خادم الحرمين الشريفين الملك سلمان بن عبدالعزيز بالمسجد النبوي الشريف بالمدينة المنورة.

وأشاد آل الشيخ بالجهود المبذولة التي تبذلها الشؤون الإسلامية في خدمة القضايا الإسلامية بعامة والنشاط الذي تبذله إدارة شؤون القرآن الكريم بالوزارة من خلال الاهتمام ببرنامج إعداد وتأهيل المتسابقين للمشاركة في المسابقات القرآنية الدولية، وجودة مخرجات المراكز والحلقات القرآنية التابعة للوزارة، وهو ما يعد ثمرة من ثمار اهتمام عاهل البلاد جلالة الملك حمد بن عيسى آل خليفة بكتاب الله تعالى.

من جهته، أعرب الشيخ خالد بن علي آل خليفة عن فخره واعتزازه بالمراكز المشرفة للبحرينيين في المسابقات القرآنية الدولية، والتي تضاف إلى سجل الإنجازات الحافلة لمملكة البحرين في مجال القرآن الكريم.

تخريج مجاميع شبابية من رواد الأعمال

المنامة- بنا

استقبل مستشار جلالة الملك للشؤون الاقتصادية حسن فخرو بمكتبه في قصر القضيبية أمس رئيس برنامج ترويج الاستثمار في منظمة الأمم المتحدة للتنمية الصناعية "يونيدو" هاشم حسين.

ورحب مستشار جلالة الملك للشؤون الاقتصادية بهاشم حسين، مشيدا بالدور الكبير الذي تقوم به "يونيدو" في دعم الاقتصاد الوطني ومتمنيا له التوفيق.

» وخلال اللقاء، أثنى فخرو على الجهود التي تبذلها "يونيدو"، مؤكدا في هذا الصدد أهمية هذه المنظمة ودورها في تخريج مجاميع كبيرة من رواد الأعمال الشباب وتنمية وتطوير المشاريع الاستثمارية الصغيرة والمتوسطة في كل دول العالم من خلال اعتماد النموذج البحريني في هذا الجانب إضافة إلى استحداث ودعم البرامج الأخرى المصاحبة، والتي من شأنها تقوية هذا القطاع وتعزيز دوره كرافد أساس من روافد التنمية.

BANK ALKHAIR

بنك الخير ش.م.ب (مقفلة)

القائمة الموحدة للمركز المالي
كما في ٣٠ سبتمبر ٢٠١٨
(المبالغ بآلاف الدولارات الأمريكية)

	٣٠ سبتمبر مراجعة	٣١ ديسمبر ٢٠١٧ مدققة
الموجودات		
نقد وأرصدة لدى البنوك	٥,٠٢٠	٨,١٧٢
إيداعات لدى مؤسسات مالية	٢٨,٣١٣	٦,٥٨٨
ذمم تمويلات مدينة	٣,٣١٧	٨,٩٢٦
استثمارات	٥٦,٤٢٧	٧٠,٦٤٤
استثمارات في شركات زميلة	١٢٥,٧٧٣	١٢٥,٠٣٥
استثمارات عقارية	٢٢٦,٥٣٧	٢٢٤,٨٧٣
موجودات أخرى	٢٩,٨٨٠	٢٨,٤٨٣
معدات	٨,٦٠٨	٩,٤٩١
مجموع الموجودات	٤٧٨,٧٧٥	٤٨٢,٣٤٣
المطلوبات وحقوق الملكية		
المطلوبات		
مبالغ مستحقة لمؤسسات مالية	٥٤,٧٤٨	٧١,٣٤٩
مبالغ مستحقة للعملاء	١٨٨,٣٠٦	١٦٧,٢٧٢
مطلوبات أخرى	٤٧,٢١٢	٥٣,٥٧٠
مجموع المطلوبات	٢٩٠,٢٦٦	٢٩٢,١٨٤
حقوق الملكية		
رأس المال	٢٠٧,٩٦٢	٢٠٧,٩٦٢
احتياطي قانوني	٦٦٤	٦٦٤
احتياطي القيمة العادلة	٢٤٤	٤٨٧
احتياطي تحويل عملات أجنبية	(٣,٨١١)	(٥,١٧٩)
خسائر متراكمة	(١٢٤,٩٢٢)	(١١٥,٦٨٧)
مجموع حقوق الملكية العائد إلى مساهمي البنك	٨١,١٣٧	٨٨,٢٤٧
حصص غير مسيطرة	١٠٧,٣٧٢	١٠١,٧١١
مجموع حقوق الملكية	١٨٨,٥٠٩	١٨٩,٩٥٨
مجموع المطلوبات وحقوق الملكية	٤٧٨,٧٧٥	٤٨٢,٣٤٣

القائمة الموحدة للدخل
للفترة المنتهية في ٣٠ سبتمبر ٢٠١٨
(المبالغ بآلاف الدولارات الأمريكية)

	للثلاثة أشهر المنتهية في ٣٠ سبتمبر ٢٠١٨	للثلاثة أشهر المنتهية في ٣٠ سبتمبر ٢٠١٧	للتسعة أشهر المنتهية في ٣٠ سبتمبر ٢٠١٨	للتسعة أشهر المنتهية في ٣٠ سبتمبر ٢٠١٧
الدخل من العمليات الغير مصرفية	٧,٨٥٦	٧,٥٤٩	٢٣,٥١٣	٢٢,٤٧٧
إيرادات رسوم وعمولات	٤,٤٩٧	٥,٣١١	١١,٦٤٣	١٢,٧٩٨
صافي الربح (الخسارة) من استثمارات	١,٤٠٣	١١٥	٦,٠٩٨	(١,٨٥٤)
إيرادات الإيجار	٥٠٦	٥٠٦	١,٨١٧	١,٨١٧
إيرادات التمويل	٨٧	٢٨١	٤٢٦	٨٩٩
صافي الربح / (الخسارة) من استثمارات في شركات زميلة	٤٩٠	٦٦١	١,٤٧٧	(٢٨٦)
إيرادات أخرى	٢٩٢	٢٢٩	٥٤٩	٤٨٧
الربح/(الخسارة) من تحويل العملات الأجنبية	(١١)	٦٦	(٣١٦)	٥٠٤
إجمالي الدخل	١٦,٠٠١	١٤,٠٠٨	٤٥,٢٠٧	٣٦,٥٩٩
مصروفات من العمليات الغير مصرفية	٥,٣٣٣	٥,٠٧٢	١٥,٩١٨	١٤,٧٣٠
تكلفة الموظفين	٣,٨٤٩	٣,٤٤٤	١١,٣٢١	١٠,٣٥٤
مصروفات التمويل	٣,٢٦٤	٢,٩٥٤	٩,٣١٩	٨,٥٢٧
مصروفات قانونية ومهنية	١٦٨	٢٠٥	٢,٩٧٦	١,٩١٨
الإستهلاك	٤٣٤	٣٩٠	١,٣١٨	١,٣٣٧
تكلفة المباني	٢٨٤	٢٢٩	٨٣١	٧٠٦
مصروفات تطوير الأعمال	٢٠٥	١٠٠	٤٦٩	٣١١
مصروفات إدارية أخرى	٧٢٢	١,١١٥	٢,٧٦٤	٣,٠٩٨
مجموع المصروفات	١٤,٥٠٩	١٣,٥٠٩	٤٤,٩٠٦	٤٠,٣٠١
(خسارة) / ربح الفترة قبل مخصصات الاضمحلال	١,٤٩٢	٤٩٩	٣٠١	(٣,٧٠٢)
أطلاق/(خصم) مخصصات الأضمحلال	-	-	(٩٣٧)	٦٦٤
(خسارة) / ربح الفترة من العمليات المستمرة	١,٤٩٢	٤٩٩	(٦٣٦)	(٢,٧١٥)
العمليات المتوقفة				
الربح / (الخسارة) من العمليات المتوقفة	٢٨٤	(٩)	٢١٣	(٨١)
صافي الخسارة من بيع شركة تابعة	(٣,١٩٠)	-	(٣,١٩٠)	-
(خسارة) / ربح الفترة	(١,٤١٤)	٤٩٠	(٣,٥٦٣)	(٢,٧٩٦)
العائد إلى:				
مساهمي البنك	(٣,٥٧٠)	(١,٥١٣)	(٩,٢٣٥)	(٨,٨٣٦)
حصص غير مسيطرة	٢,١٥٦	٢,٠٣٣	٥,٦٧٢	٦,٠٤٠
	(١,٤١٤)	٤٩٠	(٣,٥٦٣)	(٢,٧٩٦)

القائمة الموحدة للتدفقات النقدية
للفترة المنتهية في ٣٠ سبتمبر ٢٠١٨
(المبالغ بآلاف الدولارات الأمريكية)

	٣٠ سبتمبر ٢٠١٨	٣٠ سبتمبر ٢٠١٧
الخسارة للفترة	(٣,٥٦٣)	(٢,٧٩٦)
تعديلات في:		
خسارة/(أرباح) من بيع أستثمارات	(٥,٣٨٣)	(٣٢٩)
تغيرات القيمة العادلة لأستثمارات في أوراق مالية	(٦٩٩)	٢,٤٤٩
حصة البنك من تغيرات الاستثمارات في شركات زميلة	(١,٤٧٧)	٢٨٦
الأهلاك والاستهلاك	١,٣١٨	١,٣٣٧
أستهلاك المكرك	١٣٧	(٩٣٧)
مخصصات الأضمحلال	٩٣٧	(٦٦٤)
الخسارة من بيع شركة تابعة	٣,١٧٩	-
	(٥,٥٥١)	(٢٨٤)
تغيرات في:		
ذمم تمويلات مدينة	٤,٦٨٦	٦,٩٦١
موجودات أخرى	(٩,٦٩٣)	(٥,٧٦٥)
مبالغ مستحقة لمؤسسات مالية	(١٣,١٥١)	(٤,٦٩٦)
مبالغ مستحقة للعملاء	٢٢,٤٤٨	٦,٢٧٤
مطلوبات أخرى	٧٨٣	٥,٤٨٧
	(١٠,٩٧٨)	٨,٦٢٧
الأنشطة الاستثمارية		
شراء معدات، صافي	(١٣٥)	(٧٩١)
عائدات من بيع أستثمارات في أوراق مالية	٤٢,٨٤٩	٢٥,٣٢٢
شراء أستثمارات في الأوراق المالية	(١٧,٦٨٠)	(٢٢,٩١٥)
شراء أستثمارات عقارية	(١,٦٦٤)	(٩٥)
صافي التدفق النقدي من بيع الشركة التابعة	(٢٠)	-
صافي النقد (المستخدم في)/ المولد من الأنشطة الأستثمارية	٢٣,٣٥٣	٢,٤٩١
الأنشطة التمويلية		
سداد مستحقات تمويلية	(٣,٥٥٨)	(٨,٠٩٣)
صافي النقد المستخدم في الأنشطة التمويلية	(٣,٥٥٨)	(٨,٠٩٣)
صافي (النقص) / الزيادة في النقد وما في حكمه خلال الفترة	٩,١١٧	٢,٦٠٥
تأثير تعديلات تحويل العملات الأجنبية على النقد وما في حكمه	(٢٤٣)	٤٣
النقد وما في حكمه في بداية الفترة	١٤,٧٦٠	٢٣,٨٨١
النقد وما في حكمه في نهاية الفترة	٢٣,٦٣٤	٢٦,٥٢٩
يشمل النقد وما في حكمه في :		
نقد وأرصدة لدى البنوك	٥,٠٢٠	٢٥,٠٠٥
إيداعات لدى مؤسسات مالية	١٨,٣١٣	١٥,٠٠٠
	٢٣,٣٣٣	٤٠,٠٠٥

القائمة الموحدة للتغيرات في حقوق الملاك
للفترة المنتهية في ٣٠ سبتمبر ٢٠١٨ (المبالغ بآلاف الدولارات الأمريكية)

	العائد إلى مساهمي البنك: رأس المال	احتياطي قانوني	احتياطي القيمة العادلة	احتياطي تحويل عملات أجنبية	خسائر متراكمة	المجموع	حصص غير مسيطرة	مجموع حقوق الملكية
كما في ١ يناير ٢٠١٨	٢٠٧,٩٦٢	٦٦٤	٤٨٧	(٥,١٧٩)	(١١٥,٦٨٧)	٨٨,٢٤٧	١٠١,٧١١	١٨٩,٩٥٨
(خسارة)/ ربح الفترة	-	-	-	-	(٩,٢٣٥)	(٩,٢٣٥)	٥,٦٧٢	(٣,٥٦٣)
فروقات تحويل العملات الأجنبية	-	-	-	(٢٤٣)	-	(٢٤٣)	-	(٢٤٣)
حصة البنك من تغيرات احتياطيات استثمارات في شركات زميلة	-	-	(٢٤٣)	(٥٥٩)	-	(٨٠٢)	-	(٨٠٢)
تسوية بيع الشركة التابعة	-	-	-	٢,١٧٠	-	٢,١٧٠	(١١)	٢,١٥٩
كما في ٣٠ سبتمبر ٢٠١٨	٢٠٧,٩٦٢	٦٦٤	٢٤٤	(٣,٨١١)	(١٢٤,٩٢٢)	٨١,١٣٧	١٠٧,٣٧٢	١٨٨,٥٠٩
كما في ١ يناير ٢٠١٧	٢٠٧,٩٦٢	٦٦٤	١٥١	(٦,٤٦٩)	(٩٨,٤٧٨)	١٠٣,٨٣٠	٩٤,٩٤٦	١٩٨,٠٢٦
(خسارة)/ ربح الفترة	-	-	-	-	(٨,٨٣٦)	(٨,٨٣٦)	٦,٠٤٠	(٢,٧٩٦)
فروقات تحويل العملات الأجنبية	-	-	-	٤٣	-	٤٣	-	٤٣
حصة البنك من تغيرات احتياطيات استثمارات في شركات زميلة	-	-	٣٨٧	١,١٩٦	-	١,٥٨٣	-	١,٥٨٣
كما في ٣٠ سبتمبر ٢٠١٧	٢٠٧,٩٦٢	٦٦٤	٥٣٨	(٥,٢٣٠)	(١٠٧,٣١٤)	٩٦,٦٢٠	١٠٠,٩٨٦	١٩٦,٩٠٦

فقرة مدقق الحسابات:
[illegible]

للمزيد من المعلومات يرجى زيارة موقع البنك www.bankalkhair.com
مرخص كمصرف إسلامي بالجملة من مصرف البحرين المركزي

تم تدقيق هذه القوائم المالية الموحدة من قبل [illegible] وتم اعتمادها من قبل مجلس الإدارة بتاريخ ١٣ نوفمبر ٢٠١٨

يوسف عبدالله الشلاش
رئيس مجلس الإدارة

ماجد عبدالرحمن القاسم
نائب رئيس مجلس الإدارة

منـــع تصـديـــر 14 نوعـــا مـــن الأســمـــاك المحليـــة

خـلـف لـــ "البلاد": الـــدفـــان مـقـنـن والـــكـــراف أخـطـر عـلـى الـبـيـئـة الـبـحـريـة

جانب من المؤتمر الصحافي

المردي في مداخلته خلال المؤتمر الصحافي

البلاد | سيدعلي المحافظة

أعلن وزير الأشغال وشؤون البلديات والتخطيط العمراني عصام خلف اتخاذ الوزارة مجموعة من القرارات التنفيذية لتنظيم الصيد وحماية الثروة البحرية؛ لاستدامة وتعافي المخزون السمكي المحلي الذي تراجع بنسبة 90 %. وحظرت تلك القرارات الصيد البحري باستخدام شباك الجر القاعية (الكراف)، إلى جانب منع تصدير 14 نوعا من الإنتاج المحلي من الأسماك والروبيان والأحياء المائية الطازجة أو المبردة أو المجمدة اعتبارا من ديسمبر المقبل.

جاء ذلك خلال المؤتمر الصحافي الذي نظمته وزارة الأشغال وشؤون البلديات والتخطيط العمراني أمس للإعلان عن القرارات التنفيذية لتنظيم الصيد وحماية الثروة البحرية؛ بهدف استدامة هذه الثروة وضمان تعافي البيئة البحرية.

وأشار الوزير إلى أن الإجراءات شملت اشتراط تواجد نوخذة بحريني على متن السفينة عن الإبحار للصيد، وتوفيق الأوضاع في فترة أقصاها 31 يناير 2019، إلى جانب تقليص عدد العمالة على ظهر سفن صيد الأسماك من 8 إلى 6 عمال بالنسبة للبوانيش، ومن 3 إلى عاملين بالنسبة للقوارب السريعة (الطراريد).

وذكر بشأن نظام النوخذة البحريني أنه سيتم التنسيق مع صندوق العمل (تمكين)؛ لتقديم دورات تدريبية احترافية لتأهيل الشباب البحريني لهذه المهنة.

وبين أن المهم حاليا هو البدء كفريق حكومي للعمل على حماية هذا القطاع والتأكد من استدامته.

ولفت في رده على استفسارات الصحافيين إلى أن هناك جدية في تنفيذ القرارات الجديدة بشأن تنظيم الصيد وحماية الثروة البحرية، التي ستسمح للبيئة البحرية بالتعافي وعودة بعض الكائنات التي خسرتها المملكة.

وأشار إلى أن الأرياف الاصطناعية تقع في مناطق محظور فيها الصيد مما ستساهم في حماية وتنمية هذا القطاع.

وذكر أن عدد المفتشين ليس مهما بقدر أهمية وجود جدية في تطبيق القانون، إلى جانب التأكيد على دور المواطن في إعانة الحكومة على تطبيق القانون على المخالفين، وذلك من خلال الاستفادة من خدمة الخط الساخن للتبليغ عن المخالفات. وتابع الوزير أن هذا اللقاء يؤكد شفافيتنا في تطبيق القانون، وسيتم الاعلان عن أي مخالفات يتم ضبطها.

وأشار إلى أن قرار حظر الروبيان 6 أشهر سيتم تنفيذه في موعده بدءا من شهر مارس، وأن تقليص فترة الحظر سابقا كان إجراءً مؤقتا. ولفت إلى أن أي طريقة غير صديقة للبيئة سيتم منعها. وذكر في رده على استفسار مندوب "البلاد" بشأن أسباب عدم وجود دراسات موازية تدرس تأثير الدفان على البيئة البحرية إلى أن هناك قانونا ينظم عملية الدفان وسحب الرمال البحرية، بينما خطر الكراف على البيئة أكبر لكونها عملية غير مقننة.

- 4 قرارات تنفيذية لتنظيم الصيد وحماية الثروة البحرية
- بحرنة النوخذة وتقليص عدد العمالة بسفن وقوارب الصيد
- عقوبات للمخالفين تصل إلى الحبس ومصادرة السفينة
- ضبط 271 مخالفة صيد حتى أكتوبر العام الجاري
- تخصيص خط ساخن للتبليغ عن المخالفات

عقوبـــات للمخالفيـــن تصـــل إلـــى الحبـــس ومصـــادرة السفينـــة

قال وكيل الزراعة والثروة البحرية الشيخ محمد بن أحمد آل خليفة إن عقوبات المخالفات المضبوطة من جانب مفتشي الرقابة وتحريك الدعوى الجنائية عبر النيابة العامة، ستتراوح حسب الأحوال بين الحبس من شهر إلى 6 أشهر وغرامة من 1000 إلى 5000 دينار أو أحدهما، وبين الحبس مدة لا تزيد عن 15 يوما وغرامة من 100 إلى 300 دينار.

ولفت إلى مضاعفة العقوبة في حال العود لارتكاب الجريمة خلال سنة، كما أنه يجوز للمحكمة الحكم بمصادرة السفينة أو الأدوات أو الآلات والمصيد وقيمته دون أن يكون للمصادر ضده طلب التعويض.

وأشار إلى أن عدد المخالفات التي تم ضبطها حتى أكتوبر العام الجاري بلغت 271 مخالفة لصيادي الأسماك والروبيان شملت استخدام أدوات صيد مخالفة، وصيد دون ترخيص، وصيد الروبيان أثناء فترة الحظر.

وأكد أهمية التوجه نحو الاستثمار في الاستزراع السمكي؛ للمساهمة في الأمن الغذائي السمكي المحل عبر توفير كميات وأنواع مرغوبة من جانب المستهلك بنسبة لا تقل عن 20 في المئة من إجمالي الاستهلاك المحلي خلال السنوات الخمس المقبلة.

وتطرق إلى دور الهيئة الوطنية للنفط والغاز في تعويض الصيادين عن فارق سعر الديزل، حيث بلغ إجمالي مبالغ التعويضات منذ العام 2008 وحتى النصف الأول من العام الجاري نحو 11 مليون و213 ألفا و490 دينارا، وذلك من خلال تخصيص مبلغ 360 دينارا لرخص صيد الروبيان و300 دينار لرخص صيد الأسماك.

جمع العينات استعدادًا لإطلاق "بنك الجينوم"

المنامة - وزارة الصحة

تنفيذًا لتوجيهات اللجنة التنسيقية برئاسة ولي العهد نائب القائد الأعلى النائب الأول لرئيس مجلس الوزراء صاحب السمو الملكي الأمير سلمان بن حمد آل خليفة بمشروع إنشاء وحدة تحليل الجينوم، نظّمت وزارة الصحة بقاعة الجوهرة في مدينة الملك عبدالله الطبية أمس الأول ورشة تعريفية حول آليات العمل المتعلقة بجمع عينات من المجتمع تمهيدًا لتجهيزها للفحوصات اللازمة لدراسة أنماط الجينوم البشري.

ويأتي عقد هذه الورشة في إطار تهيئة الوزارة لإطلاق بنك الجينوم الذي سيعمل على جمع وتخزين أكبر عدد ممكن من العينات لإنشاء وحدة لتحليل الجينوم، بهدف تعزيز الجوانب الوقائية وحماية المجتمع من الأمراض الوراثية.

وشارك في الورشة 80 من العاملين بالمراكز الصحية ومجمع السلمانية الطبي من أجل تهيئتهم لجمع 1000عينة، حيث تم استعراض عدد من المحاور التي تمثلت في كيفية تهيئة الموظفين في استقبال المترددين وتوعيتهم بآلية العمل وإجراء الفحوصات، كما تم مناقشة عدد من التساؤلات حول مشروع الجينوم، الذي من خلاله سوف يتم بناء مبادرات صحية وجينومية في البحرين من أجل تحديات إنشاء البنوك الحيوية والتنظيمات الدولية، إضافة إلى موضوع تسلسل الجينوم بين الفرص والتحديات والأخلاقيات ونظم المعلومات وحمايتها.

وكانت وزارة الصحة بدأت أمس باستقبال المترددين على مرافقها والممثلة بمجمع السلمانية الطبي والمراكز الصحية لجمع عينات الدم لتهيئة بنك الجينوم الذي سيكون تحت مظلة وزارة الصحة.

جانب من الورشة

قائد سلاح الجو الملكي: نعمل جميعا لمواجهة أي تهديد

• أي خطر يواجه دول التحالف الدولي أو الخليجي يشكل تهديدا للجميع

سلاح الجو الملكي ينظم ندوة المنامة للقوة الجوية بنسختها الثانية

الرفاع - قوة الدفاع

أقامت قوة دفاع البحرين ممثلة بسلاح الجو الملكي ندوة المنامة للقوة الجوية بنسختها الثانية في فندق السوفوتيل أمس، بالتزامن مع معرض البحرين الدولي للطيران 2018، ويشارك في الندوة عدد من قادة القوات الجوية وكبار الخبراء من جميع أنحاء المنطقة والعالم؛ لمناقشة الموضوعات المستجدة في القطاع الجوي.

وتعتبر الندوة فرصة جيدة لتبادل الأفكار والاستفادة من التجارب الإقليمية والدولية في مجال القوات الجوية والاطلاع على أحدث ما توصلت إليه التقنية الحديثة في هذا المجال، وتواكب الندوة أهم التطورات والأحداث المتسارعة في العالم، والتي تتطلب استخدام أحدث المنظومات والأجهزة في القوات الجوية.

وعن دور سلاح الجو الملكي في تنظيم ندوة المنامة، قال قائد سلاح الجو الملكي اللواء الركن طيار الشيخ حمد بن عبدالله آل خليفة: إن هذا المؤتمر تم تنظيمه من جانب شركة سيغما المنطلقة من دولة الأمارات، وكان لسلاح الجو الملكي البحريني الدور الأكبر في التنظيم لهذه الندوة، حيث تمت مخاطبة القادة والمتحدثين بدعوات خاصة وتم التحضير لعقد هذه الندوة منذ سنتين.

وفي سؤال عن كيفية تعامل البحرين مع التهديدات التي تشهدها المنطقة بين الفترة والأخرى، قال: "نحن جزء من التحالف الدولي بالإضافة إلى التحالف الخليجي، فأي خطر يقع على أي دولة من دول التحالف الدولي أو الخليجي يشكل تهديدا للجميع، والظروف اليوم طبيعية، ولا يوجد أي تهديد، ولكن لو وقع أي تهديد، فنحن نعمل جميعا مع بعض".

من جهته، قال المدير التنفيذي لشركة سيغما رياض قهوجي إن ندوة المنامة للقوات الجوية يعتبر ملتقى يجمع قادة القوات الجوية للدول الحليفة لمناقشة آخر التطورات والتحديات وأحدث التكنولوجيا والتكتيكات والإستراتيجيات الجوية التي يشهدها العالم اليوم؛ لمواجهة كافة التحديات والأخطار، والاطلاع على الوسائل والأساليب الجديدة المختلفة في مواجهة الإرهاب والقضايا الأخرى والاستفادة من خبرات الغير في التعامل الأمثل مع الأحداث التي يواجهونه.

بدوره، قال قائد القوات الجوية اللبنانية العميد الركن طيار زياد هيكل إن مشاركتهم في هذا المؤتمر تصب في صالح تبادل الخبرات بين المشاركين في كيفية محاربة الإرهاب وأعرب عن سعادته بمشاركته في حوارات الندوة من منطلق التعاون العسكري مع دول الخليج والدول العربية.

من جهته، قال قائد القوات الجوية السودانية الفريق الركن طيار صلاح الدين سعيد: "نعلم أن مملكة البحرين تشهد طفرةً هائلة في جميع المجالات، وأن سلاح الجو الملكي يشهد تطورا ملحوظا، ونتمنى له المزيد من التطور، وأن هذا المنتدى اصبح واحد من اهم الأحداث المهمة في الشرق الأوسط".

أما العميد ركن طيار عبدالله الزهراني من القوات الجوية السعودية، فقال: تشارك القوات الجوية السعودية في المؤتمر والذي يُعد فرصة كبيرة لتبادل الرؤى والأفكار والاطلاع على الأساليب الجديدة في مواجهة مختلف التحديات.

وذكر المقدم طيار سلطان الزعبي من القوات الجوية الكويتية أن المؤتمر شهد حوارات نوعية في تبادل الآراء ووجهات النظر من مختلف القوات الجوية لدول العالم.

اتفاقية شراء "F 16" تسير وفق الخطة الزمنية

المنامة - بنا

أكد قائد سلاح الجو الملكي البحريني اللواء طيار الركن الشيخ حمد بن عبدالله آل خليفة أن اتفاقية شراء طائرات F 16 - Block 70 تسير وفق الخطة الزمنية المحددة، لافتا إلى توجه عدد من الضباط الطيارين إلى الولايات المتحدة الأميركية قريبا؛ للتدرب على قيادة هذا النوع الحديث من الطائرات التي سيتسنى للمملكة أن تكون أولى الدول في المنطقة لامتلاكها.

وقال في تصريح خاص لوكالة أنباء البحرين (بنا) فيما يتعلق بصفقة شراء طائرات F 16 - Block 70 التي تم الإعلان عنها خلال مؤتمر الدفاع (بايديك) في الربع الأخير من العام الماضي، إن "الصفقة تسير وفق الخطة الزمنية لها، وهي الأحدث ولم تمتلكها أي دولة إلى اليوم، وستكون مملكة البحرين هي الأولى لامتلاكها في المنطقة، ومن المؤمل أن يتم استلام أول مجموعة من الطائرات بحلول نهاية العام 2022".

وعما إذا كانت هناك مزيد من الصفقات التي سيعلن عنها في انعقاد معرض البحرين الدولي للطيران 2018، أشار قائد سلاح الجو الملكي البحريني إلى أنه سيتم الإعلان عن مشروع جديد قريبا، منوها بأهمية انعقاد المعرض الذي يعتبر منصة مهمة لالتقاء الخبرات في قطاع الطيران من مختلف أنحاء العالم وفرصة سانحة لتبادل التجارب والاطلاع على أحدث التقنيات في هذا المجال.

تبادل الخبرات العسكرية مع فرنسا

الرفاع - قوة الدفاع

استقبل القائد العام لقوة دفاع البحرين المشير الركن الشيخ خليفة بن أحمد آل خليفة في مكتبه بالقيادة العامة صباح أمس، الملحق العسكري الفرنسي المعتمد لدى مملكة البحرين والمقيم في عاصمة المملكة العربية السعودية الرياض العقيد لوس داريو. وأشاد القائد العام بعلاقات الصداقة القائمة بين مملكة البحرين وجمهورية فرنسا، وبالتعاون القائم بين البلدين الصديقين في شتى المجالات، ومنها ما يتعلق بتبادل الخبرات والتعاون في المجال العسكري.

... إشادة بالعلاقات البحرينية السودانية

» استقبل القائد العام لقوة دفاع البحرين المشير الركن الشيخ خليفة بن أحمد آل خليفة بمكتبه في القيادة العامة صباح أمس، رئيس هيئة الأركان المشتركة بالقوات المسلحة بجمهورية السودان الشقيقة الفريق أول كمال عبدالمعروف الماحي؛ بمناسبة زيارته للبلاد، بحضور وزير شؤون الدفاع الفريق الركن يوسف الجلاهمة، ورئيس هيئة الأركان الفريق الركن ذياب النعيمي.وفي اللقاء، أشاد القائد العام بالعلاقات الطيبة التي تربط البلدين الشقيقين، كما جرى مناقشة عدد من الموضوعات ذات الاهتمام المشترك.

... رئيس "الأركان" يستقبل الرويلي

» كان رئيس هيئة الأركان الفريق الركن ذياب النعيمي في مقدمة مستقبلي رئيس هيئة الأركان العامة للقوات المسلحة السعودية الشقيقة الفريق أول الطيار الركن فياض الرويلي، لدى وصوله إلى مملكة البحرين، للمشاركة في فعاليات معرض البحرين الدولي للطيران 2018.
ورحب رئيس هيئة الأركان برئيس هيئة الأركان العامة للقوات المسلحة السعودية، متمنياً له طيب الإقامة في بلده الثاني مملكة البحرين.

الماحي ضيفا على "عيسى العسكرية"

الرفاع - قوة الدفاع

زار رئيس هيئة الأركان المشتركة بالقوات المسلحة بجمهورية السودان الفريق أول كمال الماحي إلى كلية عيسى العسكرية الملكية، يرافقه رئيس هيئة الأركان الفريق الركن ذياب النعيمي. كما زار رئيس هيئة الأركان المشتركة بالقوات المسلحة بجمهورية السودان المتحف العسكري.

وأقام النعيمي بنادي ضباط قوة دفاع البحرين مأدبة غداء؛ تكريما للفريق لرئيس هيئة الأركان المشتركة بالقوات المسلحة بجمهورية السودان.

شركة دلمون للدواجن (ش . م . ب)
Delmon Poultry Company

شركة دلمون للدواجن (ش . م . ب)

البيانات المالية المرحلية الموجزة للربع ولفترة التسعة أشهر المنتهية في ٣٠ سبتمبر ٢٠١٨م (مراجعة)

بيان المركز المالي المرحلي الموجز كما في ٣٠ سبتمبر ٢٠١٨م

	٣٠ سبتمبر ٢٠١٨ مراجعة	٣١ ديسمبر ٢٠١٧ مدققة
الموجودات		
الموجودات غير المتداولة		
مباني وآلات ومعدات	٢,٥٦٣,٧٥٤	٢,٥٧٤,٤٧٦
إستثمار في شركة زميلة	١,٦٨٢,١٧١	١,٨٠٢,٦٢٨
موجودات مالية بالقيمة العادلة من خلال الدخل الشامل الآخر	٢,٩٩٩,٠٩٨	-
موجودات مالية بالقيمة العادلة من خلال الربح أو الخسارة	٦٧٤,٠٤٨	-
موجودات مالية بالتكلفة المطفأة	٧٥٠,٠٠٠	-
إستثمارات متوفرة للبيع	-	٣,٨١٩,٠٨٤
إستثمارات محتفظ بها حتى تاريخ الإستحقاق	-	١,٢٥٠,٠٠٠
مجموع الموجودات غير المتداولة	**٨,٦٦٩,٠٧١**	**٩,٤٤٦,١٨٨**
الموجودات المتداولة		
المخزون	٢,٠٦٩,٦٦٣	١,٨٨٣,٦٧٨
ذمم تجارية مدينة وأخرى	٢,٦١٩,٣٨٩	١,٦٦٤,٢٨٨
النقد وما في حكمه	٤٠٠,٠٣٨	٨٢٨,٦٢٧
مجموع الموجودات المتداولة	**٥,٠٨٩,٠٩٠**	**٤,٣٧٦,٥٩٣**
مجموع الموجودات	**١٣,٧٥٨,١٦١**	**١٣,٨٢٢,٧٨١**
حقوق الملكية والمطلوبات		
حقوق المساهمين		
رأس المال	٣,١٢٠,٩٢٨	٣,١٢٠,٩٢٨
الإحتياطي القانوني	١,٥٦٠,٤٦٤	١,٥٦٠,٤٦٤
الإحتياطي العام	٣,٩٩٣,٠٠٠	٣,٩٩٣,٠٠٠
إحتياطي التطوير وتقلبات أسعار المواد الخام	١,٠٠٠,٠٠٠	١,٠٠٠,٠٠٠
إحتياطي القيمة العادلة للإستثمارات	١,٨٦٦,٨٦٥	١,٧٨٤,٨٤٧
الأرباح المستبقاة	١,٤٨٩,٦٤١	١,٣١٥,٧٤٩
أسهم خزينة	(١١٨,٠٩٣)	(١١٨,٠٩٣)
مجموع حقوق المساهمين	**١٢,٩١٢,٨٠٥**	**١٢,٦٥٦,٨٩٥**
المطلوبات غير المتداولة		
الحصة الغير جارية من دخل مؤجل	٣٦,٣٨٢	-
مخصص التزامات نهاية الخدمة للموظفين	٢٢,٢٠٨	٢٣,٣٦٢
	٥٨,٥٩٠	٢٣,٣٦٢
المطلوبات المتداولة		
الحصة الجارية من دخل مؤجل	٤,٥٩٦	-
قرض قصير الأجل	-	٧٠,٥٨٠
ذمم تجارية دائنة وأخرى	٧٨٢,١٧٠	١,٠٧١,٩٤٤
مجموع المطلوبات	**٨٤٥,٣٥٦**	**١,١٦٥,٨٨٦**
مجموع حقوق الملكية والمطلوبات	**١٣,٧٥٨,١٦١**	**١٣,٨٢٢,٧٨١**

بيان الأرباح أو الخسائر المرحلي الموجز للربع ولفترة التسعة أشهر المنتهية في ٣٠ سبتمبر ٢٠١٨م

	الربع المنتهي في ٣٠ سبتمبر ٢٠١٨ مراجعة	الربع المنتهي في ٣٠ سبتمبر ٢٠١٧ مراجعة	فترة التسعة أشهر المنتهية في ٣٠ سبتمبر ٢٠١٨ مراجعة	فترة التسعة أشهر المنتهية في ٣٠ سبتمبر ٢٠١٧ مراجعة
المبيعات	٣,٨٩٠,١٤٥	٣,٣٣٢,٠١١	١١,٥٨٦,٢٧٥	١٠,٨٣٧,٢٠٢
تكلفة المبيعات	(٣,٧٦٤,٩٢٨)	(٣,٣٧٦,١١٩)	(١٠,٨٥٢,٣٤٠)	(١٠,٧٣٢,٦٧٣)
إجمالي الربح / (الخسارة) خلال الفترة	١٢٥,٢١٧	(٤٤,١٠٨)	٧٣٣,٩٣٥	١٠٤,٥٢٩
مصروفات تشغيلية أخرى	(١٧٥,٠٩٧)	(١٥٧,٨٨٤)	(٤٨٢,٩٨٧)	(٤٤٨,٥٢٩)
مصروفات التمويل	-	(٢,٣٢٤)	-	(٢,٣٢٤)
	(١٧٥,٠٩٧)	(١٦٠,٢٠٨)	(٤٨٢,٩٨٧)	(٤٥٠,٨٥٣)
(خسائر)/ ربح العمليات	(٤٩,٨٨٠)	(٢٠٤,٣١٦)	٢٥٠,٩٤٨	(٣٤٦,٣٢٤)
إيرادات الإستثمارات	٣٢,٣٢٥	٣٧,٤٩٧	٢٢٨,٩١٠	٢٢٧,٨٣٥
(خسائر)/مكاسب القيمة العادلة غير المحققة لموجودات مالية بالقيمة العادلة من خلال الربح أو الخسارة	(٨,٥٩٣)	-	٣٦,٢٣١	-
مكاسب ناتجة من بيع استثمارات متوفرة للبيع	-	٣٦٤,٨٩١	-	٣٦٤,٨٩١
حصة الشركة من خسائر الشركة الزميلة	(٤٣,٠٧٧)	(٨٥,٥٧٨)	(١٢٣,٨٢٤)	(٥٢,٩٧٧)
ايرادات اخرى	١٢,٢١٥	٣٤٢	٣٤,٥٤٥	١,٤٨٥
الانخفاض في قيمة الاستثمارات المتوفرة للبيع	-	(٢٧٩,٩٤٨)	-	(٣١٠,٥١٨)
صافي (خسارة) ربح الفترة	(٥٧,٠١٠)	(١٦٧,١١٢)	٤٢٦,٨١٠	(١١٥,٦٠٨)
الخسارة الأساسية على السهم (فلس)	(١.٨٦)	(٥.٤٥)	١٣.٩٤	(٣.٧٨)

بيان الدخل الشامل الآخر المرحلي الموجز للربع ولفترة التسعة أشهر المنتهية في ٣٠ سبتمبر ٢٠١٨م

	الربع المنتهي في ٣٠ سبتمبر ٢٠١٨ مراجعة	الربع المنتهي في ٣٠ سبتمبر ٢٠١٧ مراجعة	فترة التسعة أشهر المنتهية في ٣٠ سبتمبر ٢٠١٨ مراجعة	فترة التسعة أشهر المنتهية في ٣٠ سبتمبر ٢٠١٧ مراجعة
صافي (خسارة) / ربح الفترة	(٥٧,٠١٠)	(١٦٧,١١٢)	٤٢٦,٨١٠	(١١٥,٦٠٨)
الدخل الشامل الآخر:				
البنود التي لا يمكن إعادة تبويبها في بيان الأرباح أو الخسائر:				
مكاسب القيمة العادلة غير المحققة لموجودات مالية بالقيمة العادلة من خلال الدخل الشامل الآخر	٣٥,٩٩٠	-	٧٥,٠٧٩	-
البنود التي يمكن إعادة تبويبها في بيان الأرباح أو الخسائر:				
خسائر القيمة العادلة غير المحققة لاستثمارات متوفرة للبيع	-	(٤٢,٧٠٦)	-	(١٢,٨٠٦)
حصة الشركة من صافي التغير في القيمة العادلة للإستثمار في الشركة الزميلة	٤,١٣٨	٤٦٩	٣,٣٦٧	(٤,١٨٠)
صافي التغير في مخصص القيمة العادلة للاستثمارات الناتج من بيع استثمارات متوفرة للبيع	-	٥,٨٢٢	-	٥,٨٢٢
مجموع الدخل / (الخسارة) الشامل الأخر للفترة	٤٠,١٢٨	(٣٦,٤١٥)	٧٨,٤٤٦	(١١,١٦٤)
مجموع (الخسارة) الدخل الشاملة للفترة	(١٦,٨٨٢)	(٢٠٣,٥٢٧)	٥٠٥,٢٥٦	(١٢٦,٧٧٢)

بيان التدفقات النقدية المرحلي الموجز للربع ولفترة التسعة أشهر المنتهية في ٣٠ سبتمبر ٢٠١٨م

	فترة التسعة أشهر المنتهية في ٣٠ سبتمبر ٢٠١٨ مراجعة	فترة التسعة أشهر المنتهية في ٣٠ سبتمبر ٢٠١٧ مراجعة
الأنشطة التشغيلية		
صافي ربح / (خسارة) الفترة	٤٢٦,٨١٠	(١١٥,٦٠٨)
التسويات:		
الإستهلاك	٢٨٥,٩١٦	٢٢٩,٨٧٠
الإنخفاض في قيمة الإستثمارات المتوفرة للبيع	-	٣١٠,٥١٨
مكاسب القيمة العادلة غير المحققة لموجودات مالية بالقيمة العادلة من خلال الربح أو الخسارة	(٣٦,٢٣١)	-
حصة الشركة من خسائر الشركة الزميلة	١٢٣,٨٢٤	٥٢,٩٧٧
مكاسب ناتجة من بيع استثمارات متوفرة للبيع	-	(٣٦٤,٨٩١)
ايرادات فوائد وأسهم	(٢٢٨,٩١٠)	(٢٢٧,٨٣٥)
الزيادة في مخصص الانخفاض في قيمة الذمم التجارية المدينة عند تطبيق المعيار الدولي لإعداد التقارير المالية رقم (٩)	(٩٦,٢٨٠)	-
التغييرات في الموجودات والمطلوبات التشغيلية:		
المخزون	(١٨٥,٩٨٥)	(٧٩,٦٧٥)
ذمم تجارية مدينة وأخرى	(٩٥٥,١٠١)	(١,٦٣٧,٢٨٠)
ذمم تجارية دائنة وأخرى	(٢٨١,١٠٠)	١,٦٣٧,٦٨٢
حقوق نهاية الخدمة للموظفين، صافي	(١,١٥٤)	٥,٢٥٨
صافي التدفقات النقدية المستخدمة في الأنشطه التشغيلية	**(٩٤٨,٢١١)**	**(١٨٨,٩٨٤)**
الأنشطة الإستثمارية		
شراء مباني وآلات ومعدات	(٢٧٥,١٩٤)	(٤٧٦,٤٦٥)
المحصل من استحقاق موجودات بالقيمة المطفأة	٥٠٠,٠٠٠	-
المحصل من بيع موجودات مالية بالقيمة العادلة من خلال الدخل الشامل الآخر	٢٥٧,٢٤٨	-
شراء استثمارات متوفرة للبيع	-	(٧٩٤,٥٦٠)
المحصل من بيع استثمارات متوفرة للبيع	-	٤٩٥,٢٤٢
صافي التغير في ودائع لأجل	-	٣٥١,٦٧٣
ايرادات فوائد وأسهم مستلمة	٢٢٨,٩١٠	٢٢٧,٨٣٥
صافي التدفقات النقدية الناتجة (المستخدمة في) / من الأنشطه الإستثمارية	**٧١٠,٩٦٤**	**(١٩٦,٢٧٥)**
الأنشطة التمويلية		
صافي التغير في دخل مؤجل	٤٠,٩٧٨	-
صافي التغير في قرض قصير الأجل	(٧٠,٥٨٠)	٢٦٥,٦٠٢
أرباح أسهم مدفوعة	(١٦١,٧٤٠)	(٣٠٠,٣٧٥)
صافي التدفقات النقدية المستخدمة في الأنشطة التمويلية	**(١٩١,٣٤٢)**	**(٣٤,٧٧٣)**
صافي النقص في النقدية وما في حكمها	(٤٢٨,٥٨٩)	(٤٢٠,٠٣٢)
النقدية وما في حكمها كما في بداية الفترة	٨٢٨,٦٢٧	١,٠٣٠,٥٤٨
النقدية وما في حكمها كما في نهاية الفترة	**٤٠٠,٠٣٨**	**٦١٠,٥١٦**

بيان التغيرات في حقوق المساهمين المرحلي الموجز لفترة التسعة أشهر المنتهية في ٣٠ سبتمبر ٢٠١٨م

	رأس المال	الاحتياطي القانوني	الاحتياطي العام	إحتياطي التطويروتقلبات أسعار المواد الخام	إحتياطي القيمة العادلة للإستثمارات	الأرباح المستبقاه	أسهم الخزينة	المجموع
في ٠١ يناير ٢٠١٧(مدقق)	٣,١٢٠,٩٢٨	١,٥٦٠,٤٦٤	٣,٩٩٣,٠٠٠	١,٠٠٠,٠٠٠	١,٨٠٩,٢٥٢	١,٩٣٩,٥٥٤	(١١٦,٢٦٦)	١٣,٣٠٦,٩٣٢
مجموع الخسارة الشاملة للفترة	-	-	-	-	(١١,١٦٤)	(١١٥,٦٠٨)	-	(١٢٦,٧٧٢)
أرباح أسهم موزعة عن سنة ٢٠١٦	-	-	-	-	-	(٣٠٦,١٩٧)	-	(٣٠٦,١٩٧)
في ٣٠ سبتمبر ٢٠١٧(مراجعة)	**٣,١٢٠,٩٢٨**	**١,٥٦٠,٤٦٤**	**٣,٩٩٣,٠٠٠**	**١,٠٠٠,٠٠٠**	**١,٧٩٨,٠٨٨**	**١,٥١٧,٧٤٩**	**(١١٦,٢٦٦)**	**١٢,٨٧٣,٩٦٣**
في ٣١ ديسمبر ٢٠١٧(مدققة)	٣,١٢٠,٩٢٨	١,٥٦٠,٤٦٤	٣,٩٩٣,٠٠٠	١,٠٠٠,٠٠٠	١,٧٨٤,٨٤٧	١,٣١٥,٧٤٩	(١١٨,٠٩٣)	١٢,٦٥٦,٨٩٥
الزيادة في مخصص الانخفاض في قيمة الذمم التجارية المدينة عند تطبيق المعيار الدولي لإعداد التقارير المالية رقم (٩)	-	-	-	-	-	(٩٦,٢٨٠)	-	(٩٦,٢٨٠)
المحول الى الأرباح المستبقاة عند تطبيق المعيار الدولي لإعداد التقارير المالية رقم (٩)	-	-	-	-	(٣,٢٩٢)	٣,٢٩٢	-	-
في ٠١ يناير ٢٠١٨ (معدلة)	**٣,١٢٠,٩٢٨**	**١,٥٦٠,٤٦٤**	**٣,٩٩٣,٠٠٠**	**١,٠٠٠,٠٠٠**	**١,٧٨١,٥٥٥**	**١,٢٢٢,٧٦١**	**(١١٨,٠٩٣)**	**١٢,٥٦٠,٦١٥**
مجموع الدخل الشامل للفترة	-	-	-	-	٧٨,٤٤٦	٤٢٦,٨١٠	-	٥٠٥,٢٥٦
التغير في احتياطي القيمة العادلة للاستثمارات الناتج عن بيع موجودات مالية بالقيمة العادلة من خلال الدخل الشامل الآخر	-	-	-	-	٦,٨٦٤	(٦,٨٦٤)	-	-
أرباح أسهم موزعة عن سنة ٢٠١٧	-	-	-	-	-	(١٥٣,٠٦٦)	-	(١٥٣,٠٦٦)
في ٣٠ سبتمبر ٢٠١٨(مراجعة)	**٣,١٢٠,٩٢٨**	**١,٥٦٠,٤٦٤**	**٣,٩٩٣,٠٠٠**	**١,٠٠٠,٠٠٠**	**١,٨٦٦,٨٦٥**	**١,٤٨٩,٦٤١**	**(١١٨,٠٩٣)**	**١٢,٩١٢,٨٠٥**

*** اعتمدت البيانات المالية المرحلية الموجزة للربع ولفترة التسعة أشهر المنتهية في ٣٠ سبتمبر ٢٠١٨ من قبل مجلس الادارة في ١٣ نوفمبر ٢٠١٨ ويمكن الإطلاع على البيانات المالية بشكل متكامل من خلال موقع الشركة الإلكتروني www.dawajen.bh**

عبد الرحمن محمد جمشير — **رئيس مجلس الإدارة**
عبدالحسين خليل ديواني — **نائب رئيس مجلس الإدارة**

روجعت البيانات المالية من بي دي أو

تدشين "البحرين للطيران" الأسرع نموًّا اليوم

مضاعفة مساحة قاعة العرض 100 %... ونمو عدد العارضين 73 %

المنامة - وزارة المواصلات والاتصالات

تنطلق فعاليات معرض البحرين الدولي للطيران في نسخته الخامسة تحت رعاية سامية من عاهل البلاد جلالة الملك حمد بن عيسى آل خليفة، بقاعدة الصخير الجوية من اليوم 14 وحتى 16 نوفمبر الجاري. وسيشهد معرض البحرين الدولي للطيران، الذي يتم تنظيمه بإشراف الممثل الشخصي لجلالة الملك رئيس اللجنة العليا لمعرض البحرين الدولي للطيران سمو الشيخ عبدالله بن حمد آل خليفة، حضور وفود مدنية وعسكرية رفيعة المستوى وكبار المسؤولين التنفيذيين من شركات الطيران العالمية وكبار الشخصيات من القطاعين العام والخاص.

وبلغت نسبة عدد الشركات العالمية المشاركة 66 % من مجموع الإجمالي للشركات المشاركة، إذ سيشارك في المعرض 11 من أهم 15 شركة طيران عالميًا من بينها بي أيه إي سيستمز، ولوكهيد مارتن، وإيرباص، وبيل، وبوينغ، وبومبارديه، وإمبراير، وغلف ستريم، وليوناردو، ورولز رويس، وروسكوزموس، وتي أي آي، وتاليس، وشركة سي إف إم الدولية من مجموعة سفران الفرنسية، وهي من أكبر الشركات العالمية في مجال صناعة محركات الطائرات.

كما سيتم استضافة وفود رفيعة المستوى من دول عدة منها المملكة العربية السعودية، دولة الإمارات العربية المتحدة، دولة الكويت، المملكة المتحدة، الولايات المتحدة الأميركية، روسيا، ألمانيا، فرنسا، وغيرها من الدول الشقيقة والصديقة، حيث من المتوقع أن يحضر بعض وزراء المواصلات ورؤساء الطيران المدني لعقد الاجتماعات مع كبار المسؤولين التنفيذيين من شركات الطيران.

وقال وزير المواصلات والاتصالات نائب رئيس اللجنة العليا المنظمة لمعرض البحرين الدولي للطيران كمال أحمد إن "معرض البحرين الدولي للطيران في نسخته الخامسة يُعتبر الأسرع نموًا في منطقة الشرق الأوسط، ونجاح المعرض في استقطاب أكبر شركات الطيران عالميًا يعكس أهمية مكانة مملكة البحرين في الخليج العربي كمركز اقتصادي حيوي،

> مشاركة المراكز الإقليمية والدولية لبحوث الفضاء في المعرض

> مشاهدة 120 طائرة تجارية وعسكرية في العرض الثابت والجوي

كما أن تنوع عدد الشركات المشاركة في المعرض دليل للنمو الذي يشهده المعرض منذ تأسيسه العام 2010".

وسيشمل المعرض جوانب عدة تسعى إلى توفير منصة مناسبة لتوليد الأعمال، وتشجيع الابتكار، وتكوين العلاقات، وتبادل الأفكار. فقد تمت مضاعفة مساحة قاعة العرض بنسبة 100 %، كما شهد المعرض زيادة في نسبة نمو عدد الشركات المشاركة بمعدل 35 %، وارتفعت نسبة النمو في عدد العارضين في صالة العرض بمعدل 73 %، إذ تم إضافة أجنحة خاصة لبعض الدول المشاركة كالسعودية (6 شركات) الإمارات (14 شركة)، والمملكة المتحدة (4 شركات)، والولايات المتحدة الأميركية (35 شركة) وغيرها.

كما ستشمل قاعة العرض ركنًا خاصًا لعلوم الفضاء تزامنًا مع آخر التطورات في البحرين، والعالم ككل، إذ سيشارك عدد من المراكز الإقليمية والدولية لبحوث الفضاء والمؤسسات المختصة بالفضاء في المعرض من بينها وكالة الإمارات للفضاء، روسكوزموس الروسية، وشركة أنظمة الأقمار الصناعية، وهي جزء من شركة ISS- Reshetnev. فستتيح مشاركة هذه الشركات فرصة متميزة لزوار المعرض للتعرف على احدث التطورات وأخر الابتكارات في مجال علوم الفضاء عامة وفي الشرق الأوسط خصوصا.

ولأول مرة في البحرين يحضر رائد الفضاء الأميركي العقيد ألفريد ووردن – وهو أحد رواد رحلة "أبولو 15" وواحد من بين 24 رائد فضاء قاموا برحلات إلى القمر.

وسوف تقام فعاليات مصاحبة عدة لخلق فرص مكثفة للتواصل التجاري في قطاع الطيران، وستشمل مؤتمر المنامة للقوات الجوية (MAPS)، الذي سيعقد للمرة الثانية على التوالي، ومؤتمرا خاصا يتطرق إلى التحديات والفرص التي تواجهها شركات الطيران والمطارات في المنطقة، وكذلك مؤتمرا عن المرأة في قطاع الطيران.

كما ستعقد حلقات نقاشية تهدف إلى تبادل الأفكار والخبرات يتم تنظيمها بالتنسيق بين شبكة فارانبرو الإخبارية ومعرض البحرين الدولي للطيران (BIAS FINN Sessions).

وتزامنا مع معرض البحرين الدولي للطيران، سوف تقام عروض جوية من قبل فرق استعراضية جوية كفريق الفرسان من دولة الإمارات العربية المتحدة، وفريق الفرسان الروس الفريق الاستعراضي الإيطالي "السهام ثلاثية الألوان" الذي تستضيفه المنطقة للمرة الأولى على الإطلاق.

ومن المقرر أن تُعرض أكثر من 120 طائرة من مختلف أنواعها التجارية والعسكرية في العرض الثابت والعرض الجوي إضافة إلى طائرات عسكرية من سلاح الجو الملكي البحريني، والقوات الجوية البحرية الأميركية.

سمو الشيخ عبدالله بن حمد

كمال أحمد

» يذكر أنه سوف يكون هناك معرض منفصل للجمهور العام يتيح الفرصة للاستمتاع بالعروض الجوية، وتجربة الطيران عبر استخدام نظارات الواقع الافتراضي والتحليق بالطائرات إضافة إلى الاطلاع على جهاز محاكاة الطيران الذي يعمل على خلق تجربة التحليق، كما سيقدم عدد من أشهر الموسيقيين بمملكة البحرين عروض موسيقية وترفيهية.

» وسيشتمل المعرض على القرية التراثية بتنظيم وزارة العمل والتنمية الاجتماعية، التي ستقدم تشكيلة متنوعة من المنتجات المحلية التي صنعت في مملكة البحرين.

» وستجرى جميع الفعاليات في منطقة المعرض العام بالقرب من المعرض الرئيس في الفترة 14 و17 نوفمبر، وسيكون دخول معرض البحرين الدولي للطيران لحاملي تذاكر الدخول المعرض العام عبر بوابات حلبة البحرين الدولية.

رئيسة كرواتيا تتسلم أوراق الساعاتي

المنامة - بنا

تسلمت رئيسة جمهورية كرواتياكوليندا غرابار كيتاروفيتش أوراق اعتماد أحمد الساعاتي سفيرا فوق العادة مفوضا لمملكة البحرين لدى جمهورية كرواتيا المقيم في موسكو.

ونقل السفير تحيات عاهل البلاد صاحب الجلالة الملك حمد بن عيسى آل خليفة ورئيس الوزراء صاحب السمو الملكي الأمير خليفة بن سلمان آل خليفة وولي العهد نائب القائد الأعلى النائب الأول لرئيس مجلس الوزراء صاحب السمو الملكي الأمير سلمان بن حمد آل خليفة، إلى الرئيسة كولينـدا غرابار كيتاروفيتش وتمنياتهم لها دوام الصحة والعافية، ولجمهورية كرواتيا وشعبها دوام التقدم والازدهار.

» من جانبها، كلفت الرئيسة كوليندا غرابار كيتاروفيتش، السفير الساعاتي بنقل تحياتها إلى جلالة الملك وإلى سمو رئيس الوزراء وإلى سمو ولي العهد، متمنية للسفير كل التوفيق والنجاح.

جسور تعاون لمواجهة الفكر المتطرف

الإشادة بجهود السعودية في تحقيق التنمية المستدامة

المنامة - بنا

زار سفير مملكة البحرين لدى المملكة العربية السعودية الشيخ حمود بن عبدالله آل خليفة، أمس الأول المركز العالمي لمكافحة الفكر المتطرف "اعتدال" في الرياض، حيث كان في استقباله الأمين العام للمركز ناصر البقمي وعدد من المسؤولين.

واستعرض الجانبان خلال الزيارة الجهود العالمية التي يبذلها "اعتدال" لمواجهة الفكر المتطرف والشراكات الإقليمية والدولية التي تمت في الفترة الماضية؛ بهدف التعاون للقضاء على الفكر المتطرف.

كما اطلع السفير والوفد المرافق على آليات العمل في المركز وإستراتيجيته في رصد وتحليل الفكر المتطرف، وكذلك الرؤى المتنوعة التي ينتهجها لنشر قيم التسامح والتعايش المتمثلة في رسالته العالمية والهادفة إلى تحييد التنظيمات المتطرفة والحدّ من تأثيرها ومخاطرها على المجتمعات وخاصة الفئات العمرية المختلفة.

وأكد السفير أهمية إيجاد جسور من التعاون من أجل مواجهة التهديد البالغ الذي يشكله الفكر المتطرف، مشيرا إلى أن البحرين كغيرها من الدول عانت من الإرهاب والتطرف لسنوات طويلة، ولكنها استطاعت أن تتغلب على هذا التحدي الخطير بفضل التعاون والدعم الذي وجدته من الدول الشقيقة وشركائها الإستراتيجيين، وأنها تعمل حاليا على الاستفادة من تجربتها السابقة؛ من أجل منع التطرف والعنف من العودة إلى الساحة، أو استعادة قوته من جديد، والحيلولة دون تحقيق أهدافه العدوانية.

» وأشاد الشيخ حمود آل خليفة بالجهود الكبيرة التي تبذلها السعودية الشقيقة وقيادتها الحكيمة؛ من أجل القضاء على التطرف ومكافحته وتحقيق التنمية المستدامة في المنطقة.

سفير مملكة البحرين لدى المملكة العربية السعودية يزور مركز "اعتدال"

نقل الصورة الحقيقية عن التعددية في البحرين

المنامة - بنا

أكد رئيس مجلس أمناء مركز الملك حمد العالمي للحوار والتعايش السلمي الشيخ خالد بن خليفة آل خليفة أن مشاركة مركز الملك حمد في مؤتمر باريس للسلام تأتي لنشر تجربة مملكة البحرين في التسامح الديني والتعايش السلمي، ونقل الصورة الحقيقية عن التعددية وقبول الرأي الآخر في المملكة، مشيرا إلى أن فكرة المؤتمر ومشروعاته تتواءم مع مبادرات مملكة البحرين في هذا المجال.

وقال "استمعنا في هذا المؤتمر إلى أوراق وبحوث متعلقة بالجانب الأكاديمي والسياسي فيما يخص التعاون الدولي"، مضيفا "يسعدني أننا سبقنا الكثير في هذا المجال، لاسيما بعد تدشين كرسي الملك حمد الأكاديمي للحوار والتعايش السلمي بجامعة سابيينزا الإيطالية في روما، والذي يشارك فيه نحو 250 طالبا من مختلف دول العالم، وبعد إعلان مملكة البحرين الذي تم في لوس أنجلس الأميركية في هذا المجال".

جاء ذلك خلال مشاركة المركز وجمعية "هذه هي البحرين" في مؤتمر باريس للسلام، الذي يقام في الفترة 11 - 13 من الشهر الجاري، والذي جاء على هامش مراسم إحياء ذكرى توقيع الهدنة التي أنهت الحرب العالمية الأولى برعاية الرئيس الفرنسي إيمانويل ماكرون، إذ شارك نحو 70 من رؤساء الدول والحكومات بالعاصمة الفرنسية باريس بالقرب من قوس النصر الذي يشرف على جادة الشانزيليزيه الشهيرة وبالتحديد قرب قبر جندي مجهول؛ وذلك للتذكير بحجم هذا النزاع الذي أودى بحياة 18 مليون شخص.

من جانبها، شاركت رئيسة جمعية "هذه هي البحرين" بيتسي ماثيسون في هذا المؤتمر من خلال كلمة في إحدى الجلسات أكدت فيها أن مملكة البحرين تنعم بتعايش سلمي منذ مئات السنين، وأضافت "أن جلالة الملك حمد بن عيسى آل خليفة أصدر وثيقة مهمة جدا تسمى إعلان مملكة البحرين تبدأ بهذه الكلمات (الجهل هو عدو السلام)".

وأوضحت ماثيسون أن جلالة العاهل البحريني يعتقد بشدة أن الحرية الدينية لجميع شعوب العالم هي المفتاح لامبراطورية شعوب العالم للعيش في تعايش سلمي، وهذا ما هو موجود بالفعل في مملكة البحرين عبر وجود مئات الكنائس والمعابد والمساجد ومن جميع الطوائف والديانات.

> جلالة الملك يعتقد بشدة أن الحرية الدينية المفتاح للعيش بسلام

مركز الملك حمد العالمي للتعايش السلمي يشارك بمؤتمر باريس للسلام

» أشادت رئيسة جمعية "هذه هي البحرين" إلى أن تدشين كرسي الملك حمد الأكاديمي للحوار الديني والتعايش السلمي بجامعة سابيينزا الإيطالية في روما أخيرا، كما تحدثت عن المبادرات البحرينية لاسيما تأسيس مركز الملك حمد العالمي للتعايش السلمي.

انخفاض المتأخرين عن الدوام المدرسي

وزير التربية يطلع على أنشطة "أوال الإعدادية"

مدينة عيسى - وزارة التربية والتعليم

زار وزير التربية والتعليم ماجد النعيمي مدرسة أوال الإعدادية للبنين في إطار جولاته الصباحية.

والتقى الوزير أعضاء الهيئتين الإدارية والتعليمية، واطلع على البرامج التي تنفذها المدرسة في إطار تطبيقها لمشروع التمكين الرقمي والمختبرات الافتراضية في مادتي العلوم والرياضيات، إلى جانب الأنشطة التي تطبقها في إطار مشروع المدرسة المعززة للمواطنة وحقوق الإنسان. ومن بين الأنشطة برنامج "ولاء" الذي يهدف إلى تعزيز انتماء الطلبة إلى الوطن والمدرسة، وبرنامج "كن نجمًا" الذي يهدف إلى تنمية روح الانضباط الطلابي داخل الصفوف الدراسية، إضافةً إلى الأنشطة التي يقوم بها فريق الإرشاد الطلابي عبر مساعدة المشرفين على تسجيل نسبة انتظام الطلبة في الحضور على البوابة الإلكترونية، مما ساهم في تنمية الروح القيادية لهؤلاء الطلبة وانخفاض أعداد المتأخرين عن الدوام المدرسي.

وزير التربية والتعليم في زيارة لمدرسة أوال الإعدادية للبنين

رائد الفضاء يعرض تجربة صعوده القمر

"التربية" تشارك في الفعاليات المصاحبة لمعرض الطيران

مدينة عيسى - وزارة التربية والتعليم

نظمت وزارة التربية والتعليم، بالتعاون مع وزارة المواصلات والاتصالات، والهيئة الوطنية لعلوم الفضاء محاضرة من تقديم رائد الفضاء الأميركي ألفريد ووردين، المشارك في مهمة أبولو 15 في العام 1971، وذلك لفائدة 100 طالب وطالبة من المرحلة الابتدائية بالمدارس الحكومية والخاصة، بمدرسة وادي السيل الابتدائية الإعدادية للبنين.

وركز رائد الفضاء في محاضرته على رحلته إلى القمر ضمن مهمة أبولو 15، مستعرضًا الاستعدادات للرحلة، ومنها تحضير الملابس الخاصة المجهزة بالمعدات اللازمة، واستكمال الفحوصات الطبية، واصفًا كيفية الخروج من الغلاف الجوي للكرة الأرضية والوصول إلى سطح القمر، وكيفية التكيف مع أجواء الرحلة التي استغرقت 13 يومًا، كما تخلل اللقاء عرض فيلم قصير عن رحلة رائد الفضاء إلى القمر.

وبعدها قام رائد الفضاء بالإجابة عن أسئلة الطلاب حول رحلته الفضائية.

وفي الختام، كرمت مدير إدارة البحث العلمي بالأمانة العامة لمجلس التعليم العالي فرزانة المراغي رائد الفضاء، مشيدةً بما قدمه من محاضرة قيمة.

يشار إلى أن هذه المحاضرة تأتي ضمن مشاركة وزارة التربية والتعليم في الفعاليات المصاحبة لمعرض البحرين الدولي للطيران، حيث تشارك الوزارة في منصة الهيئة الوطنية لعلوم الفضاء.

جانب من المحاضرة

"الصحة": لا منع لدواء "الأسبرين"

الجفير - وزارة الصحة

نفت وزارة الصحة ما تم تداوله عبر عدد من وسائل الإعلام والتواصل الاجتماعي مؤخراً عن رسائل تحذيرية تُفيد بأخذ الحذر من تناول دواء "الأسبرين"، مؤكدة أن الأسبرين الذي يتم صرفه في مستشفيات ومراكز الوزارة دواء آمن للمرضى الذين يحتاجون لهذا الدواء.

وقالت الوزارة في بيان أمس لا يتم صرف أي دواء في وزارة الصحة إلا بعد اجتياز الفحص المختبري للدواء. كما لم يتم التبليغ عن أي مشكلات في هذا النوع من الاسبربن من أي جهة سواء محلية أو عالمية.

وأشارت الوزارة إلى أنها لم تمنع أي دواء في هذه الفترة، وفي حال وجود منع لأي دواء فإن الوزارة ستقوم بالتحذير منه والإعلان عن ذلك عبر مواقعها الرسمية، حفاظاً على صحة وسلامة المرضى في مملكة البحرين.

فجر جديد

إبراهيم النهام

الدولة وبناء الأمل

- يبحث المواطن هذه الأيام، عن "الأمل"، أكثر من أي شيء آخر، الأمل في الوظيفة المناسبة، والمدخول المناسب، والتعليم، والمعيشة اللائقة.
- ويبحث أيضا، عن الأخبار المفرحة، التي تبعث في أوصاله الحياة الجديدة، والآمنة، البعيدة عن القرارات الفجائية، والقوانين الصادمة، التي تبعثر الأولويات، وتحول يوميات أرباب الأسر، لجحيم لا يطاق، وترغمهم قسرًا على شطب الرغبات، ومسح الأحلام، والأماني الجميلة.
- يبحث المواطن عن الدولة التي تكون قريبة منه، ومن أبنائه، التي يكون بها الرقم واحد، في أي شيء، وكل شيء، التي يكون فيها المضيف، وليس الضيف، له الأولوية، وله الأفضلية، والكلمة الطولى، والهيبة، والمهابة، والمكانة المقدرة، من الجميع.
- ولا يوجد ما هو مؤلم، أكثر من أن يرى نظراءه في دول الجوار، ويبدأ في سيناريو المقارنة، وفي تساؤلات "لماذا؟" فالبحرين وبالرغم من أنها كانت السباقة في كل شيء، في التعليم، والصحة، والنفط، والثقافة، والفنون، أضحت اليوم في واقع آخر، قياسًا بشقيقاتها في المنطقة، والإقليم.
- وأقول عن قناعة، إنه على الرغم من المصاعب، والتحديات، التي تتربص بابن البلد، وبأولوياته، وحساباته كلها، إلا أنها لم تنجح بأن تكون حاجزًا، أو سدًا، في منعه من التقدم، أو التطور، أو التمرغ بمحبة الوطن، والأرض التي نشأ عليها، فالمواطن البحريني، له حسنات كثيرة، أولها الثبات على المبادئ، وسرعة النسيان، والصفح، وثانيها بناء جسور الود، والثقة الجديدة.

ebrahim.alnahham
@albiladpress.com البلاد

بنك الإسكان ش.م.ب. (مقفلة)
المعلومات المالية المرحلية الموحدة المختصرة لفترة التسعة اشهر المنتهية في ٣٠ سبتمبر ٢٠١٨

بيان المركز المالي الموحد المختصر
كما في ٣٠ سبتمبر ٢٠١٨
(بآلاف الدنانير البحرينية)

	٣٠ سبتمبر ٢٠١٨ (مراجعة)	٣١ ديسمبر ٢٠١٧ (مدققة)
الموجودات		
نقد و أرصدة لدى بنوك	**٣٩,٢٣٢**	٣٩,٦٦٣
استثمارات	**١٦,٩٢٩**	١٠,٠٢٩
قروض	**٦٢٤,٠٦٩**	٦٠٩,٨٦٣
استثمارات في شركات زميلة	**٥,٥٦٩**	٥,٥٧٣
استثمارات عقارية	**٥٣,٤١١**	٥٣,٥٠٧
عقارات قيد التطوير	**٢١,٥٥٣**	١٦,١٩٦
موجودات أخرى	**٣٠,٠٤٤**	٣,٥٧١
مجموع الموجودات	**٧٩٠,٨٠٧**	٧٣٨,٤٠٢
المطلوبات وحقوق الملكية		
المطلوبات		
ودائع من مؤسسات مالية ومؤسسات أخرى	**٢١,٠٠٠**	٢٠,٥٠٠
حسابات جارية للعملاء	**٣,١٠٧**	٣,٦٣٤
حسابات حكومية	**٤٠٠,٠٢١**	٤١٥,٦٧٤
قروض لأجل	**٨١,٧٠٠**	٣٠,٠٠٠
مطلوبات أخرى	**٤,٩٦٧**	٦,٢٢٩
مجموع المطلوبات	**٥١٠,٧٩٥**	٤٧٦,٠٣٧
حقوق الملكية		
رأس المال	**١٠٨,٣٠٠**	١٠٨,٣٠٠
مساهمة من قبل مساهم	**٢٣,٩٤٦**	٢٣,٩٤٦
احتياطي قانوني	**٥٤,٤٦٢**	٥٤,٤٦٢
أرباح مستبقاه	**٨٦,٦٤٥**	٦٨,٩٧٦
حقوق الملكية العائدة إلى مساهمي البنك	**٢٧٣,٣٥٣**	٢٥٥,٦٨٤
حصة غير مسيطرة	**٦,٦٥٩**	٦,٦٨١
مجموع حقوق الملكية	**٢٨٠,٠١٢**	٢٦٢,٣٦٥
مجموع المطلوبات وحقوق الملكية	**٧٩٠,٨٠٧**	٧٣٨,٤٠٢

بيان الربح أو الخسارة والدخل الشامل الآخر الموحد المختصر
للتسعة اشهر المنتهية في ٣٠ سبتمبر ٢٠١٨
(بآلاف الدنانير البحرينية)

	للتسعة اشهر المنتهية في ٣٠ سبتمبر		للثلاثة اشهر المنتهية في ٣٠ سبتمبر	
	٢٠١٨ (مراجعة)	٢٠١٧ (مراجعة)	**٢٠١٨ (مراجعة)**	٢٠١٧ (مراجعة)
دخل الفوائد	**٢٠,٦٤٧**	١٣,٤٧٧	**٦,٨٩١**	٤,٤٧٧
دخل من عقارات	**٥٢٢**	٣,٢١٣	**١٦٥**	٣٣٥
حصة المجموعة من أرباح/(خسارة) في شركات زميلة	**١٩١**	٢٤٦	**٣٩**	(١٤٣)
دخل آخر	**٩٤٢**	٥٦٢	**٨٦**	١٤٧
مجموع الدخل	**٢٢,٣٠٢**	١٧,٤٩٨	**٧,١٨١**	٤,٨١٦
تكاليف الموظفين	**(٣,٤٠٠)**	(٤,٠٤٩)	**(١,١٣٧)**	(١,٣٠٧)
مصروفات الفوائد	**(٢٣٤)**	(٤٥٧)	**(٧٩)**	(١٨١)
مصروفات أخرى	**(١,٠٩٨)**	(١,٠٦٢)	**(٣٥٧)**	(٣٢٣)
مجموع المصروفات	**(٤,٧٣٢)**	(٥,٥٦٨)	**(١,٥٧٣)**	(١,٨١١)
الربح قبل عكس مخصص/(مخصص) انخفاض القيمة	**١٧,٥٧٠**	١١,٩٣٠	**٥,٦٠٨**	٣,٠٠٥
عكس مخصص/ (مخصص) انخفاض القيمة	**١٤٦**	(٣٨٨)	**(٥٧)**	(٢٥٤)
الربح للفترة	**١٧,٧١٦**	١١,٥٤٢	**٥,٥٥١**	٢,٧٥١
الدخل الشامل الاخر	**–**	–	**–**	–
مجموع الدخل الشامل للفترة	**١٧,٧١٦**	١١,٥٤٢	**٥,٥٥١**	٢,٧٥١
العائد إلى:				
حقوق مساهم في الشركة الأم	**١٧,٧٣١**	١١,٥٣٣	**٥,٥٥٦**	٢,٧٤٣
حصة غير مسيطرة	**(١٥)**	٩	**(٥)**	٨
	١٧,٧١٦	١١,٥٤٢	**٥,٥٥١**	٢,٧٥١

بيان التدفقات النقدية الموحد المختصر
للتسعة اشهر المنتهية في ٣٠ سبتمبر ٢٠١٨
(بآلاف الدنانير البحرينية)

	٣٠ سبتمبر ٢٠١٨ (مراجعة)	٣٠ سبتمبر ٢٠١٧ (مراجعة)
الأنشطة التشغيلية		
الربح للفتره	**١٧,٧١٦**	١١,٥٤٢
تعديلات للبنود التالية:		
حصة المجموعة من الربح في شركات زميلة	**(١٩١)**	(٢٤٦)
ربح من بيع عقارات قيد التطوير	**(٤٧)**	(٢,٧٩٣)
(عكس) مخصص/ مخصص انخفاض القيمة	**(١٤٧)**	٣٨٨
استهلاك	**٢٢٧**	٢٤٤
الربح التشغيلي قبل التغيرات في رأس المال العامل:	**١٧,٥٥٨**	٩,١٣٥
النقص/ (الزيادة) في إيداعات لدى البنوك (بتواريخ استحقاق أصلية لأكثر من ٩٠ يوما)	**١,٣٥٣**	(١٣,٥٧٥)
النقص في القروض	**١٧,٧٤٧**	٥,٨١٦
(الزيادة)/ النقص في عقارات قيد التطوير	**(٥,٣١٠)**	٨,٨١٨
النقص/ (الزيادة) في الموجودات الاخرى	**٥١٥**	(٨٣٨)
الزيادة/ (النقص) في الودائع من مؤسسات مالية ومؤسسات أخرى	**٥٠٠**	(١٠,٧٠٠)
النقص في الحسابات الجاريه للعملاء	**(٥٢٨)**	(١,٣٥١)
النقص في المطلوبات الأخرى	**(١,٢٦٢)**	(٢٥٦)
صافي النقد الناتج من / (المستخدم في) الأنشطة التشغيلية	**٣٠,٥٧٣**	(٢,٩٥١)
الأنشطة الاستثمارية		
شراء معدات	**(١١٩)**	(١٨٩)
الاستثمارات في أدوات الدين	**(٦,٩٠٠)**	٣,٠٧٨
استثمار في شركة زميلة	**١٩٥**	(٢,١٤٢)
صافي النقد (المستخدم في) / الناتج من الأنشطة الاستثمارية	**(٦,٨٢٤)**	٧٤٧
الانشطة التمويلية		
سداد قروض لأجل	**–**	(٣٠,٠٠٠)
مقبوضات قروض لأجل	**٥١,٧٠٠**	–
صافي التغيرات في الحسابات الحكومية	**(٧٤,٥١٠)**	١,٩١٧
صافي النقد المستخدم في الانشطة التمويلية	**(٢٢,٨١٠)**	(٢٨,٠٨٣)
صافي الزيادة/ (النقص) في النقد وما في حكمه	**٩٤٠**	(٣٠,٢٨٨)
النقد وما في حكمه في ١ يناير	**٣٨,٣١٠**	٧١,٨٧٩
النقد وما في حكمه في ٣٠ سبتمبر	**٣٩,٢٥٠**	٤١,٥٩١
يشمل النقد ومافي حكمه:		
النقد و حسابات جارية لدى البنوك	**٧,٣٥٠**	٣,٣٩١
ايداعات لدى البنوك (بتواريخ استحقاق أصلية لفترة ٩٠ يوما أو أقل)	**٣١,٩٠٠**	٣٨,٢٠٠
	٣٩,٢٥٠	٤١,٥٩١

بيان التغيرات في حقوق الملكية الموحد المختصر
للتسعة اشهر المنتهية في ٣٠ سبتمبر ٢٠١٨ (مراجعة)
(بآلاف الدنانير البحرينية)

	حقوق الملكية العائدة الى مساهمي البنك						
	رأس المال	مساهمة من قبل مساهم	احتياطي قانوني	أرباح مستبقاه	المجموع	حصة غير مسيطرة	مجموع حقوق الملكية
في ١ يناير ٢٠١٨	١٠٨,٣٠٠	٢٣,٩٤٦	٥٤,٤٦٢	٦٨,٩٧٦	٢٥٥,٦٨٤	٦,٦٨١	٢٦٢,٣٦٥
التعديل نتيجه لتطبيق المعيار الدولي لإعداد التقارير المالية رقم (٩) كما في ١ يناير ٢٠١٨	–	–	–	(١٠,٨٣٩)	(١٠,٨٣٩)	(٧)	(١٠,٨٤٦)
الرصيد المعدل في ١ يناير ٢٠١٨	١٠٨,٣٠٠	٢٣,٩٤٦	٥٤,٤٦٢	٥٨,١٣٧	٢٤٤,٨٤٥	٦,٦٧٤	٢٥١,٥١٩
مجموع الدخل الشامل للفترة	–	–	–	١٧,٧٣١	١٧,٧٣١	(١٥)	١٧,٧١٦
الخسارة الأئتمانيه المتوقعة على القروض الاجتماعية التي تتحملها الحكومة كما في ١ يناير ٢٠١٨	–	–	–	١٠,٧٧٧	١٠,٧٧٧	–	١٠,٧٧٧
في ٣٠ سبتمبر ٢٠١٨	١٠٨,٣٠٠	٢٣,٩٤٦	٥٤,٤٦٢	٨٦,٦٤٥	٢٧٣,٣٥٣	٦,٦٥٩	٢٨٠,٠١٢
في ١ يناير ٢٠١٧	١٠٨,٣٠٠	١٣,٩٥٠	٥٤,٤٦٢	٤٧,٤٥١	٢٢٤,١٦٣	٦,٦٦٥	٢٣٠,٨٢٨
تحويل أرض	–	٩,٩٩٥	–	–	٩,٩٩٥	–	٩,٩٩٥
مجموع الدخل الشامل للفترة	–	–	–	١١,٥٣٣	١١,٥٣٣	٩	١١,٥٤٢
في ٣٠ سبتمبر ٢٠١٧	١٠٨,٣٠٠	٢٣,٩٤٥	٥٤,٤٦٢	٥٨,٩٨٤	٢٤٥,٦٩١	٦,٦٧٤	٢٥٢,٣٦٥

باسم بن يعقوب الحمر، رئيس مجلس الإدارة

د. خالد عبدالله، المدير العام

تم استخراج البيانات المالية أعلاه من المعلومات المالية الموحدة المرحلية المختصرة للتسعة اشهر المنتهية في ٣٠ سبتمبر ٢٠١٨ حيث تم إعتمادها من قبل مجلس الإدارة في ١١ نوفمبر ٢٠١٨ وتمت مراجعتها من قبل كي بي ام جي فخرو وأصدرت تقرير مراجعة غير متحفظ.

بنك الإسكان
ESKAN BANK

www.eskanbank.com

البحرين 2030

تحفيز على المبادرة بمكافحة المخدرات

"المباحث" تكرم الفائزين في مسابقة أفضل فيلم توعوي

المنامة - بنا

تحت رعاية نائب المفتش العام اللواء الشيخ خليفة بن أحمد آل خليفة، أقامت الإدارة العامة للمباحث والأدلة الجنائية حفل تكريم للفائزين في مسابقة "أفضل فيلم توعوي في مجال الوقاية من المخدرات" بمجمع السيف التجاري.

نائب المفتش العام مكرما الفائزين بالمراكز الثلاثة الأولى

وفي الحفل، ألقى مدير عام الإدارة العامة للمباحث والأدلة الجنائية كلمة أوضح فيها أن المسابقة تأتي تفعيلاً لمبدأ الشراكة المجتمعية من خلال تشجيعها على الاهتمام بالقضايا المهمة التي تمس أمن المجتمع وسلامته، والتحفيز على المبادرة بمكافحة المخدرات والمؤثرات العقلية من خلال كل الأدوات والمجالات المتاحة مؤكداً على أن الأعمال التوعوية تؤدي دوراً رئيساً في نطاق التوعية والوقاية كونها إحدى أدوات الثقافة والمعرفة، ووسيلة من الوسائل التعليمية الفعّالة التي تلعب دورا بارزا في تشكيل قيم المجتمع وعاداته، فضلاً عن أنها إحدى وسائل التوجيه والإرشاد والتنوير التوعوي والاجتماعي.

وتقدم مدير عام الإدارة العامة للمباحث والأدلة الجنائية بالشكر والتقدير للقائمين على هذه المسابقة على جهودهم وإسهاماتهم في إثراء البرامج التوعوية في مجال مكافحة المخدرات والمؤثرات العقلية، وسعيهم لنشر الوعي الشامل حولها بين كافة فئات المجتمع. وفي نهاية الحفل، كرم نائب المفتش العام الفائزين بالمراكز الثلاثة الأولى ومنحهم شهادات التقدير والجوائز النقدية، حيث حصل على المركز الأول إبراهيم خليل الحاكور عن فيلمه "المخدرات"، والمركز الثاني الحسن طاهر صالح عن فيلمه "بداية النهاية"، في حين حصل على المركز الثالث علي إبراهيم الصايغ عن فيلمه "النهاية".

"الإدارية" تلغي قرارا بوقف طبيب

اللجنة التأديبية أساءت استعمالها للسلطة

ألغت المحكمة الكبرى المدنية الأولى (الدائرة الإدارية) قرارا مشوبا بعيب إساءة استعمال السلطة صادر من لجنة تأديبية بوزارة الصحة، كانت قررت فيه وقف طبيب بأحد المستشفيات الخاصة عن العمل لمدة سنة بعد شكوى تقدمت بها إحدى المريضات لديه، مدعية أنها كادت تفقد حياتها بسببه؛ لإخلال اللجنة التأديبية بحق الطبيب المدعي في الدفاع عن نفسه بعدما رفضت طلبه بجلب شهوده النافين لما نسب إليه بالشكوى لسماع أقوالهم، كما أن المدعى عليها لم تقدم أي دليل يثبت علاقته بالمضاعفات.

وقررت المحكمة إلغاء القرار مع ما يترتب عليه من آثار، كما ألزمت المدعى عليهم جميعا بمصروفات الدعوى ومبلغ 20 دينارا مقابل أتعاب المحاماة.

وذكرت المحكمة في حيثيات حكمها أن المادة (27) من المرسوم بقانون رقم (7) لسنة 1989 تنص على أنه (لا يكون الطبيب مسؤولا عن الحالة التي وصل إليها المريض، إذا تبين أنه بذل العناية اللازمة، ولجأ إلى جميع الوسائل التي يستطيعها من كان في مثل ظروفه لتشخيص المرض وعلاج المريض، ولكنه يكون مسؤولا إذا ارتكب خطأ أدى إلى الأضرار بالمريض نتيجة الجهل بأمور فنية أو عملية يفترض في كل طبيب الإلمام بها أو لحق ضرر بالمريض نتيجة لإهمال الطبيب أو تقصيره في العناية به، وإذا أجرى على مرضاه تجارب أو أبحاثا علمية غير معتمدة من قبل وزارة الصحة).

وبينت أن اللجنة التأديبية للمرخص لهم بمزاولة مهنة الطب البشري وطب الأسنان بالاختصاصات المخولة لها بموجب المرسوم بقانون رقم (7) لسنة 1989 لها تقرير الأخطاء المهنية، والمساءلة التأديبية للمرخص لهم في ممارسة المهنة فيما ينسب إليهم من مخالفات لأحكام القانون المشار إليه، أو لأصول ومقتضيات وآداب المهنة وأن العقوبات التأديبية الجائز توقيعها على المخالف هي الإنذار والإيقاف عن العمل لمدة لا تجاوز سنة واحدة، وإلغاء الترخيص بمزاولة المهنة، وشطب اسم المخالف من سجل الهيئة الوطنية لتنظيم المهن والخدمات الصحية.

وأضافت أنه من المقرر في التشريعات التي تنظم تأديب العاملين المدنيين بالدولة - كأصل عام - ضرورة أن يستوفي التحقيق مع العامل المقومات الأساسية التي يجب توافرها في التحقيقات عموما وأخصها توفير الضمانات التي تكفل للعامل الإحاطة بالاتهام الموجه إليه وإبداء دفاعه وتقديم الأدلة وسماع الشهود، وما إلى ذلك من وسائل تحقيق الدفاع إثباتا ونفيا؛ وذلك حتى يتسنى الاطمئنان إلى صحة الوقائع المستوجبة للجزاء وتمكين القضاء من بسط رقابته على قيامها من عدمه.

وأوضحت أنه تبين لها أن الجهة المسند إليها التحقيق مع المدعي تجاهلت طلبه بإثبات أسماء شهود النفي؛ حتى يتمكن من تحقيق دفاعه، والتفتت عن ذلك ولم تستمع إلى الشهود مما يشكل إخلالا بحقه في الدفاع، فضلا عن خلو الأوراق من ثمة مستند يفيد ثبوت خطأ المدعي في علاج المريضة، حيث أفادت الجهة الإدارية أن المريضة قامت باستكمال علاجها لدى مستشفى حكومي، ولم تقدم أية أوراق أو تقارير طبية تثبت علاقة المدعى بالمضاعفات التي حدثت للمريضة إثر توجهها إلى المستشفى الحكومي؛ الأمر الذي يجعل القرار المطعون عليه مشوبا بعيب إساءة استعمال السلطة.

حبس مغرّد أخل بحرية الانتخابات

المنامة - النيابة العامة

ذكر رئيس لجنة التحقيق في الجرائم الانتخابية رئيس النيابة مهنا الشايجي، أن النيابة العامة تلقت بلاغًا من إدارة مكافحة الجرائم الإلكترونية مفاده رصد تغريدات في حساب أحد الأشخاص بموقع التواصل الاجتماعي "تويتر"، تضمنت تحريضًا على عدم المشاركة في الانتخابات النيابية والبلدية المقبلة على نحو من شأنه المساس بحرية الاقتراع والتأثير على سلامة العملية الانتخابية والتشويش عليها.

وبناءً على ذلك فقد بادرت اللجنة باستدعاء صاحب الحساب، وباشرت استجوابه وأمرت بحبسه احتياطيًّا على ذمة القضية بعد أن وجهت إليه تهمة الإخلال بحرية الاستفتاء والتشويش على العملية الانتخابية وذلك تمهيدًا لإحالته إلى المحكمة المختصة.

استئنافات "الحمادي واليافعي"

حجزت محكمة الاستئناف العليا الجنائية الأولى النظر في استئنافات 36 مدانًا بالوقائع المتمثلة في اغتيال الملازم أول هشام الحمادي غدرًا بمزرعته في منطقة البلاد القديم وفرار نزلاء من "سجن جو" ما أدى لقتل الشرطي عبدالسلام سيف اليافعي، والمحكوم على اثنين منهم بالإعدام، ومدانين كذلك بواقعة ضبط أسلحة ومتفجرات بمنطقة النبيه صالح وعمليات إطلاق نيران في عدة مناطق، بعد أن تدرب عدد من المتهمين في إيران والعراق؛ وذلك للنطق بالحكم على المستأنفين في جلسة 28 يناير من العام المقبل.

وكانت محكمة أول درجة قضت بمعاقبة المدانَين بقتل الملازم أول هشام الحمادي في البلاد القديم، والشرطي عبدالسلام اليافعي أثناء الهجوم على مبنى "سجن جو"، وبإجماع الآراء، بإيقاع عقوبة الإعدام على كل منهما مؤكدة أنها جزاء وفاقًا لما جنته يداهما، وأمرت بإسقاط الجنسية البحرينية عنهما.

وحكمت على 19 مدانًا بالسجن المؤبد، وبسجن 17 آخرين لمدة 15 عامًا بينهم شاب خليجي الجنسية، كما عاقبت 9 مدانين بالسجن لمدة 10 سنين، وبسجن اثنين لمدة 5 سنوات، وأسقطت الجنسية البحرينية عنهم جميعًا، ما عدا الخليجي.

كما قضت بسجن 9 مدانين آخرين لمدة 5 سنوات، بينهم 4 سيدات، فيما برأت مدانيَن مما أسند إليهما بجميع التهم، وببراءة 9 متهمين مما نسب إليهم من تهم الانضمام للجماعة الإرهابية فقط، وأمرت بمصادرة الأسلحة والذخائر والمواد المفرقعة والمتفجرة المضبوطة.

وتحتوي القضية، التي لم يتم القبض على 24 متهمًا فيها حتى الآن، على عدة وقائع مغايرة تتبع بمجملها واقعة تهريب السجناء، منها واقعتا قتل شرطي من قوة حراسة السجن، وكذلك قتل الملازم هشام الحمادي بمزرعته، فضلاً عن شروع عدد من المتهمين بقتل أحد المتهمين برصاصة كان مقررًا أن تتوجّه ناحية أفراد الشرطة.

سماع شهود بقضية اختلاس مستشفى جدحفص

أجلت المحكمة الكبرى الجنائية الأولى محاكمة منسقة مواعيد موظفة بوزارة الصحة وتحديدًا في مستشفى جدحفص للولادة، متهمة بالاستيلاء خلال 3 سنوات على مبلغ يفوق 111 ألف دينار من الحسابات الخاصة بالمستشفى، حتى جلسة 26 نوفمبر الجاري؛ وذلك للاستماع إلى شاهدي الإثبات الرابعة والخامس.

وتمكنت المتهمة من إتمام عملية الاستيلاء من خلال تزوير كشوفات الخزانة المالية التي بحوزتها التي من المفترض إرسالها إلى الوزارة للتدقيق عليها، وكان اختفاء 900 دينار فقط كفيلة بكشف هذه الاختلاسات، وتضم أوراق القضية وتقاريرها وتحقيقاتها علبتين كبيرتين من الكارتون، إذ استغلت الموظفة عدم وجود نظام محاسبة إلكتروني في المستشفى في إتمام عملياتها.

إجبار فتاة على الدعارة بالتعذيب

"النيابة" تحيل متورطين في الجريمة للمحاكمة

المنامة- النيابة العامة

صرح وكيل النائب العام بمحافظة العاصمة أحمد الفاضل بأن النيابة العامة قد أنجزت تحقيقاتها في واقعة احتجاز فتاة وتقييد حريتها بغير وجه قانوني؛ لإجبارها على ممارسة الدعارة، وأمرت بإحالة المتهمين إلى المحكمة الكبرى الجنائية مسندة اليهما تهمة الإتجار بالأشخاص، وحددت جلسة بتاريخ 21/11/2018 لنظرها.

وتتمثل تفاصيل الواقعة، كما أن المجني عليها حضرت إلى مملكة البحرين للعمل كعاملة في أحد المنازل، إلا أنها تركت العمل لدى كفيلها وشرعت في البحث عن عمل آخر، وحال قيامها بذلك تعرفت على المتهمة الثانية، والتي أوهمتها بقدرتها على توفير العمل والسكن الملائمين لها، فوافقت المجني عليها وقامت بالسكن مع المتهمة الثانية وصديقها المتهم الأول، وعند قيامها بالاستفسار من المتهمة الثانية عن العمل قررت المتهمة للمجني عليها بأنه يجب على الأخيرة العمل في الدعارة، فرفضت وعليه قامت المتهمة الثانية بالاستعانة بالمتهم الأول في تعذيبها والاستيلاء على أموالها ومتعلقاتها إلى أن رضخت لمطالبهما، وعليه قام المتهمان بنقلها إلى إحدى الشقق بمنطقة المنامة، وحجزا حريتها وقاما باستغلالها وإجبارها على ممارسة الدعارة بواسطة الإكراه والتهديد والضرب مع أشخاص مختلفين وذلك مقابل مبالغ مالية يتحصل عليها المتهمان، مشيرا بأن النيابة العامة قد باشرت التحقيق فور تلقيها البلاغ، حيث استجوبت المتهم وأمرت بحبسه احتياطيا على ذمة التحقيق بعد الاستماع إلى أقوال المجني عليها وشهود الواقعة، وتم إصدار أمر ضبط وإحضار بحق المتهمة الثانية، كما

طلبت تحريات الشرطة حول الواقعة، والتي أكدت أن المتهمين قاما بالإتجار بشخص المجني عليها بطريقي الحيلة والإكراه بعد إيهامها بتوفير فرصة عمل لها، وعليه أمرت النيابة العامة بإحالة القضية إلى المحكمة المختصة.

يخفي المخدرات في أنابيب جر حقيبته

اعتقد عامل "35 عامًا - آسيوي الجنسية" حضر إلى المملكة عن طريق مطار البحرين الدولي أنه قادر على تهريب أقراص مؤثرة عقليًّا للاتجار فيها بالمملكة، لكن ضابط الجمارك وبعد الشك في أمر أنابيب الجر الخاصة بحقيبته التي كانت في صندوق الأمتعة الخاص بالطائرة أمر بتحويل الحقيبة للمسار الأحمر للتدقيق في تفتيشها.

وبالفعل تمكّن الضابط المشرف على عملية التفتيش من العثور بداخل تلك الأنابيب على كمية كبيرة من أقراص "اليافا" المؤثرة عقليًّا، في حين لم يعثر بداخل الحقيبة على شيء يذكر غير الملابس والأغراض الشخصية للعامل.

وبعد تجميع كامل الكمية المستخرجة من تلك الأنابيب الخاصة بحقيبة المتهم تبيّن أن عدد الأقراص بلغ 1505 أقراص مؤثرة عقليًّا، ثبت معمليًّا أنها أقراص "اليافا" المؤثرة عقليًّا.

فتم إحالة المتهم للنيابة العامة للتحقيق معه، وهناك اعترف أنه جلب فعلاً تلك الأقراص، لكنها لاستعماله الشخصي وليست للبيع، خصوصًا وأنها غير متوفرة في مملكة البحرين، مبينًا أنه يعمل لدى إحدى شركات المقاولات منذ قرابة 9 سنين.

وأضاف أنه عندما سافر في إجازة قبل 4 شهور إلى دولة آسيوية تعرف على هذه النوعية من الأقراص التي أدمن عليها، لذا فإنه قرّر شراء كمية كبيرة قبل عودته إلى البحرين حتى يستطيع استعمالها أطول فترة ممكنة طوال فترة تواجده هنا، وحتى لا يتم اكتشاف أمره أخفاها بداخل أنابيب جر الحقيبة.

فأحالته النيابة العامة للمحاكمة على اعتبار أنه بتاريخ 17 أبريل 2018، أولاً: جلب بقصد الاتجار المؤثر العقلي "الميتامفيتامين" في غير الأحوال المصرح بها قانونًا، ثانيًا: حاز وأحرز بقصد التعاطي المؤثر العقلي المشار إليه في غير الأحوال المرخص بها قانونًا.

إلى ذلك، قررت المحكمة الكبرى الجنائية الأولى التي تنظر في قضية المتهم حجز القضية للنطق عليه بالحكم في جلسة يوم 26 ديسمبر المقبل، مع الأمر باستمرار حبس المتهم لحين الجلسة المقبلة.

تأييد الحبس سنة لزوجين مدمنَين

رفضت محكمة الاستئناف العليا الجنائية الأولى استئنافي زوجين شابين مدانين بتعاطي المواد المخدرة، وأيدت العقوبة الصادرة بحق كل منهما والمقدرة بالحبس لمدة سنة واحدة وبتغريم كل منهما مبلغ 1000 دينار مع الأمر بوقف تنفيذ العقوبة لمدة 3 سنوات.

وكانت عاقبت محكمة أول درجة الزوجين اللذين لا يتجاوز عمرهما 26 عاما بالعقوبة المذكورة؛ وذلك عما أسند إليهما بتهمة تعاطي المواد المخدرة مثل الهيروين والحشيش، إذ اعترفت الزوجة أن زوجها هو من يجبرها على تعاطي المخدرات معه.

وحول تفاصيل واقعة ضبط المتهمين أشارت أوراق القضية إلى أن معلومات سرية كانت قد وردت إلى ملازم أول في إدارة مكافحة المخدرات، تفيد بوجود شبكة من مروّجي المواد المخدرة يرتكز عملها في منطقة المنامة، وأن تلك الشبكة تعمل على ترويج المواد المخدرة في ذات المنطقة على المدمنين.

وأثناء قيام الدوريات الأمنية بواجبها لاحظوا تواجد شخصين -شاب وامرأة- في حال غير طبيعية، وكان واضحا أنهما يبحثان عن شيء ما بالقرب من إحدى حاويات القمامة في المنطقة.

لذا، فقد تم الاشتباه في الشخصين، وعندما اقترب منهما أفراد الدورية كان في تلك اللحظة الشاب قد التقط للتو علبة سجائر من الأرض وما إن انتبه لوجود أفراد الشرطة بالقرب منه حتى عاد ورمى العلبة من جديد.

لكن أفراد الشرطة التقطوا علبة السجائر التي رماها أمامهم وتبين أنها تحتوي بداخلها على محارم ورقية، إضافة إلى ورقة فيها مسحوق "بيج" اللون ثبت من خلال الكشف عليه معمليّا أنها مادة الهيروين المخدرة.

وبتفتيش الشاب "25 عاما" ذاتيّا تم العثور بحوزته على حقنة طبية ملوثه في جيب "الفانيلة" التي يرتديها، وبسؤاله عن الشابة التي معه قال إنها زوجته، التي عند حضور الشرطة النسائية للقبض عليها هي الأخرى أفادت بأنها فعلا زوجة الشاب المقبوض عليه، في حين لم يتم العثور بحوزتها على أية مواد ممنوعة.

وبالتحقيق مع الشاب المقبوض عليه أقر بأنه عاطل عن العمل، وأنه يتعاطى المواد المخدرة منذ قرابة 7 أشهر، إذ يتعاطى مادتي الهيروين والحشيش المخدرتين في منزله برفقة زوجته البالغة من العمر 26 عاما، مبينا أنه هو من يحضر لهما مخدر الهيروين ومن ثم يحقن جسدهما بهذه المادة بواسطة الحقنة المضبوطة بحوزته.

وأفاد الزوج المتعاطي أنه اعتاد على استلام مادة الهيروين المخدرة من شخص آسيوي الجنسية، من خلال إرسال حوالة مالية له في بلاده بقيمة 150 دينارا وبالمقابل يحصل على مقدار لا يتعدى 2 جرام من مادة الهيروين المخدرة، إذ يرشده ذلك الشخص المجهول إلى مكان استلام الكمية المتفق عليها عن طريق أحد برامج التواصل الاجتماعي.

وأوضح المتهم أنه تعامل مع ذلك الشخص المجهول 11 مرة، في حين أنه يشتري مادة الحشيش المخدرة من طرف مواطن، مؤكدا أنه تم القبض عليه خلال توجهه لاستلام إحدى الكميات التي اشتراها من ذلك الشخص وأرشده الأخير عن موقعها وكانت زوجته في ذلك اليوم برفقته، وأنه ما إن لاحظ وجود أشخاص خلفه عمد إلى التخلص من علبة السجائر التي تحتوي على المخدر.

من جهتها، اعترفت الزوجة أنها بدأت في تعاطي المخدرات برفقة زوجها الذي دعاها لتعاطي الهيروين معه قبل عدة أشهر في مقر سكنهما، إذ أفاد إليها أن هذه المادة ليست سوى مادة مهدئة للأعصاب، وبالفعل قام بحقنها بكمية من تلك المادة مستعملا حقنة طبية تحتوي على تلك المادة.

وأشارت إلى أن زوجها كان يجلب تلك المواد من شخص آسيوي بعد أن يتواصل معه عبر الهاتف، ويقوم بتحويل قيمة المواد عن طريق إحدى شركات الصرافة، بما يعادل 150 إلى 200 دينار.

وحسب ما ورد في اعترافات الزوجة، فإن زوجها كان قد أجبرها على التواصل مع شخص آسيوي مقيم في المملكة بعدما تواصل هو في وقت سابق معه، إذ أمرها بالاتفاق معه على أن تتسلم منه عينة من منتجاته لتجربتها، وقد اتفقت معه بالفعل على أن يتم استلام العينة في منطقة القضيبية، الذي سيعمل على إخفائها بالقرب من إحدى حاويات القمامة في المنطقة، وأن زوجها اصطحبها معه رغما عنها، ومن سوء حظها، فقد تم القبض عليهما أثناء تلك العملية.

لا ضبط مالي أو توازن اقتصادي إلا بالإصلاح

الحايكي: الرقابة ركن أصيل بالعمل البرلماني

البلاد | محرر الشؤون المحلية

أكدت النائب رؤى الحايكي والمرشحة عن الدائرة السابعة بالمحافظة الجنوبية أن الضبط المالي وتحقيق التوازن الاقتصادي لا يمكن الوصول إليه إلا مع اطمئنان بوجود إصلاح مؤسسي وكفاءة إدارية على مستوى المؤسسات الحكومية المختلفة، مشيرة إلى أن الجانبين الإداري والمالي هما وجهان لغاية واحدة وهي تحقيق التكامل التنموي على جميع الأصعدة.

وبينت أن الإصلاح المؤسسي والإداري يعتبر من ثمار المشروع الإصلاحي لعاهل البلاد صاحب الجلالة الملك حمد بن عيسى آل خليفة، فقد جاء تأسيس ديوان الرقابة المالية والإدارية، الذي يرصد سنويًّا كافة الممارسات الحكومية بشكل دقيقٍ ويعطي انطباعًا عن المسارات التي تتطلب تصحيحًا، من أجل تصحيح الممارسات الإدارية واستنقاذ المال العام من الضياع أو الهدر.

وذكرت أن مجلس النواب الحالي بدأ في اتخاذ تدابير جادة لتفعيل التوصيات التي يطرحها ديوان الرقابة، مؤكدة أن هذه الخطوات تتطلب دعمًا أكبر من خلال توسعة صلاحيات مجلس النواب فيما يتعلق بالتعاطي مع تقارير ديوان الرقابة حتى نصل لنتائج فعاله في وقت قياسي.

وأكدت الحايكي أن الإصلاح المؤسسي وضمان الكفاءة الإدارية يعتبر من أهم بنود برنامجها الانتخابي، الذي يضمن سلسلة متكاملة من التشريعات المقترحة وكذلك تفاصيل الآليات الرقابية التي ستضعها موضع التنفيذ من تحت قبة البرلمان القادم، مؤكدة أنها ستكثف الجهود لضمان متابعة فاعلة لتوصيات ديوان الرقابة المالية والإدارية المتعلقة بالمخالفات الإدارية والمالية في الجهات الحكومية لضمان تنفيذها وفق المتطلبات والمعايير اللازمة.

وبينت أن الرقابة تشكل ركنًا أصيلاً في العمل البرلماني، الأمر الذي يستحثها لمتابعة التزام الجهات الحكومية بكافّة السياسات التي تهدف إلى مكافحة الفساد وتطوير آليات المراقبة الداخلية لضمان التزام جميع الموظفين والقياديين بكافّة المبادئ والأسس والإجراءات الإدارية المنصوص عليها في القرارات واللوائح الداخلية.

رؤى الحايكي

الفرق بين كتلتين

قال رئيس هيئة التشريع والإفتاء القانوني المدير التنفيذي لانتخابات 2018 المستشار نواف عبدالله حمزة ان اللجان الإشرافية قامت بتسليم جداول الناخبين على المرشحين للانتخابات النيابية والبلدية حسب كل دائرة انتخابية.

وذكر أن إجمالي الكتلة الناخبة بلغ 365467 ناخبًا وذلك بالنسبة للانتخابات النيابية، و285911 للانتخابات البلدية، وبلغت الكتلة الانتخابية البلدية في محافظة المحرق 79984 ناخبًا، أما الكتلة الانتخابية في المحافظة الشمالية فقد بلغت 12668 ناخبًا، وفي المحافظة الجنوبية 79259 ناخبًا.

الرفاعي: مجالس بلدية قوية وأخرى ضعيفة

المحمود يشهد الانتخابات البلدية بالخمسينات: تجربتنا راسخة

أكد المرشح البلدي في الدائرة الثالثة الجنوبية محمد الرفاعي على أهمية دور المجالس البلدية وقال سمعنا مؤخرا من يتحدثون عن نوايا الدولة لإلغاء المجالس البلدية والانتخابات لكنها كانت مجرد شائعات مشيرا الى ان نظرة البعض إلى المجلس البلدي على أنه لا فائدة منه بسبب عدم استخدام بعض المجالس البلدية لصلاحياتها في خدمة المواطن ولذلك كانت هناك مجالس جيدة في ادائها وأخرى ضعيفة.

الرفاعي متحدثا

وقال الرفاعي ان "المجتمع البحريني بطبيعته مجتمع طموح يبحث دائمًا عن الأفضل ومع تراكم التجربة الانتخابية لم يعد المواطن الناخب يطلب المستحيل بل اصبح اكثر واقعية وإدراكًا بما يمكن ان يتحقق من المطالب ونحن نرى انه لو تم استخدام كامل الصلاحيات البلدية الموجودة وتوظيفها بالشكل الصحيح لخدمة المواطنين فان ذلك سيؤدي لارتقاء وتطوير كبير في العمل البلدي وإبراز أهمية المجالس البلدية".

وأكد الرفاعي في تدشين مقره الانتخابي بحضور رئيس تجمع الوحدة الوطنية عبداللطيف آل محمود وقيادات التجمع وأهالي الدائرة "الحاجة الماسة لاستمرار المجالس البلدية بشرط أن نحسن الاختيار لمن هو كفء وقادر على الإنجاز وقال نحن اليوم نقول إن الأمل موجود وطالما أننا نتكاتف ونعمل مع بعضنا البعض فبإمكاننا أن نحقق الكثير".

وفي كلمته أكد رئيس التجمع وراعي حفل التدشين عبد اللطيف آل محمود أهمية التنسيق بين أعضاء المجلس النيابي وأعضاء المجالس البلدية حتى يتم استيعاب مطالب المواطنين واحتياجاتهم في البرنامج الحكومي الذي يجيزه مجلس النواب.

وحث آل محمود الجميع لاستدراك دورهم للمساهمة في رفعة البحرين مؤكدا على عظم المسؤولية الملقاة على الجميع مرشحين وناخبين وقال تجمع الفاتح وأحداث 2011 كانت قد ألقت علينا جميعًا مسؤولية كبيرة تجاه الوطن واليوم علينا أن نعرف كيف نعمر بلادنا ونرفع من شأن مملكتنا الحبيبة خصوصا بعد أن أتاح المشروع الإصلاحي لجلالة الملك الفرصة أمام الجميع لتقديم دورهم.

» وأشار إلى أن "هذا التطور الكبير على صعيد المشاركة الشعبية في بناء الوطن ومساهمة المواطن وتمثيل صوته في المجالس البلدية لترقية المدن والقرى جاء تطويرًا لتجربة تأريخية في العمل البلدي والمشاركة الشعبية حيث أن الانتخابات البلدية في البحرين ليست جديدة ففي العام 1923 أجريت انتخابات بلدية في بلدية المنامة شاركت فيه المرأة فكان أول مجلس بلدي منتخب وقد أدركت شخصيًا وحضرت انتخابات بلدية في البحرين في الخمسينيات لكن بفضل المشروع الإصلاحي لجلالة الملك نشهد الآن تجربة راسخة ومستمرة".

المترشحون "يبتدعون" الخيام الإلكترونية بسبب التقشف

علي سمير يعتمد على "الانستغرام" خوفا من تخريب المقر

البلاد | مروة خميس

دخلت الحملات الانتخابية والبلدية مرحلة تنافسية بين برامج المترشحين الواقعية والافتراضية، وذلك مع قرب موعد الانتخابات، إذ قام المترشحون للمجلس النيابي والمجالس البلدية بعقد الندوات والجلسات الحوارية والمناظرة بين المترشحين لإقناع الناخبين ببرامجهم الانتخابية.

وشهدت الحملات الانتخابية تطورا نوعيا باستخدام تدشين الخيام الانتخابية الإلكترونية وظهور المترشح عبر البث المباشر في وسائل التواصل الاجتماعي؛ لعرض برنامجه الانتخابي، فيما توجه آخرون لحجز المطعم بأكمله لدعوة أهالي الدائرة فيه وعرض برامجهم الانتخابية وتدشين اللقاء التعريفي للمترشح؛ بهدف إحراز النقاط وكسب أصوات الناخبين، وذلك دون الحاجة إلى فتح مقر انتخابي، فيما لم يحرك مترشحون ساكنا بفتح مقرات انتخابية في أي مكان.

وأشار المترشح النيابي إياد محمد جابر إلى أن مقره الانتخابي كان من المقرر أن يكون في إحدى الخيام الانتخابية في منطقة "صدد"، ولكن لسوء استقرار الطقس وتقلبات الطقس في الآونة الأخير وهطول الأمطار تم إلغاء وضع الخيمة الانتخابية وأصبح المقر الانتخابي في مجلس منزله.

وقال "لابد من المترشح أن يعرض برنامجه الانتخابي أمام الناخبين من أهالي دائرته، وألا يعتمد على وسائل التواصل الاجتماعي، فللناخب الحق في اختيار المترشح الكفء من خلال تواصله المباشر من المترشح المراد التصويت له".

إياد محمد جابر

علي سمير

عمار عواجي

وأشار المترشح عمار العواجي إلى أنه لم يفتح مقرا انتخابيا، وقام بعمل دعوات لأهالي الدائرة في أحد المطاعم لعرض برنامجه الانتخابي، وسيكون هناك دعوات أخرى للأهالي في أكثر من مطعم؛ وذلك للقاء شريحة أكبر من عدد الناخبين في المنطقة، بحيث يكون المترشح قريبا لهم في مناطقهم.

وقال "إن اللقاءات بشكل مباشر مفيدة، وذلك من خلال طرح المشكلات للمنطقة نفسها، وأن يوضع علاج للمشكلة لأهالي المنطقة المدعوين، فيما يكون الحوار والنقاش أسهل، وذلك يتيح للجميع المشاركة بخلاف الجمهور الكبير الذي سيكون في الخيمة الانتخابية".

وبين أن الخيمة الانتخابية لها سلبيات وإيجابيات بالنسبة إلى المترشح، فمن إيجابياتها أنها تؤدي دورا إعلاميا كبيرا، ومن سلبياتها أنها بحاجة إلى رعاية وحضور فيها، بحيث إن العدد يكون أكبر من اللازم وتختلف فيها الآراء على حسب مشكلات المناطق.

فيما توجه المترشح علي سمير إلى افتتاح مقره إلكترونيا، عبر البث المباشر لـ "الانستغرام"؛ وذلك خوفا من تعرض مقره الانتخابي لأية أعمال تخريبية، لاسيما بعد أن تلقى تهديدات عبر"الواتس أب" فور دخوله المعترك الانتخابي.

وأوضح "افتتح يوميا مقري الانتخابي الإلكتروني من الساعة 7 إلى 8 مساءً عبر البث مباشر عبر "الانستغرام" لاستقبال الاستفسارات من جانب الناخبين".

ولفت إلى أن الطريقة ناجحة، بدليل أن في حال انتهاء البث يكون هناك تفاعل واتصال من جانب أهالي الدائرة.

عاشور: البلدي الأقدر على فهم الاحتياجات

المجالس تحتاج للاستقلالية المالية الحقيقية

البلاد | محرر الشؤون المحلية

أكد عضو المجلس البلدي الشمالي والمرشح النيابي عن الدائرة السادسة بالمحافظة الشمالية عبدالله عاشور أنه لفهم احتياجات المواطنين وهواجسهم وتطلعاتهم لا يوجد أكثر وأقدر من العضو البلدي الذي عادة ما يكون قريبًا من الأهالي نتيجة لاختصاصاته المتعلقة بالجوانب الخدمية، واطلاعهِ على كافة المشكلات العالقة، ما يجعله يدرك بصورة عملية طبيعة التشريعات التي يحتاج لها المجتمع البحريني بشكل واقعي.

عبدالله عاشور

وذكر أن تحوله من الترشح للمجلس البلدي إلى الدخول في المنافسة النيابية على مقعد الدائرة السادسة بالمحافظة الشمالية، لإيمانه بقدرته على ترجمة تطلعات المواطنين على أرض الواقع، والاستفادة من تجربته البلدية التي امتدت لـ 4 سنوات مضت في استحداث وإجراء تعديلات قانونية وتشريعية، من شأنها أن تلزم السلطة التنفيذية على تنفيذ الكثير من الملفات التي تتعرض للعراقيل نتيجة لاعتمادها على قرارات سواء حين اعتمادها أو تعطيلها.

وقال إنه وخلال تصديه لرئاسة لجنة الشؤون المالية والقانونية بالمجلس البلدي للمحافظة الشمالية، وقف على العديد من التفاصيل التي تحتاج لدعم تشريعي، أو رقابة برلمانية، من أجل أن تؤتي أكلها، لافتًا إلى أن المجالس البلدية تحتاج لمنحها استقلالية مالية حقيقية "عملية" حسب القانون، فضلاً عن ضبابية العلاقة الإدارية بين الجهاز التنفيذي والمجلس البلدي ومستوى صلاحيات المجالس البلدية في الرقابة المالية والإدارية على الأجهزة التنفيذية بصورة عامة، ومنها مسألة المخصصات المالية التي لا تمر إلا بموافقة واعتماد المدير العام والإدارة التنفيذية عليها، في وقت أعطى القانون هذا الحق للمجلس البلدي المنتخب، ما يجعل الكثير من المشاريع والملفات التي تعنى بمصالح الناس تلقى المعوقات، وتلك آليات لابد من معالجتها.

مدير الأرشيف الإماراتي: مبادرات السعادة تعزز الولاء

ترسيخ الهوية الوطنية يتطلب إستراتيجية واضحة

البلاد: إبراهيم النهام (تصوير: خليل إبراهيم)

قال المدير العام للأرشيف الوطني الإماراتي عبدالله الريسي إن تجربة المناهج الدراسية بدول الخليج العربي مبعثرة، ومشتتة، بتحدٍ كبير، سواء على الوطن أو القيادة". وأوضح الريسي في حوار أجرته معه "البلاد" بأن تعزيز مفهوم الهوية الوطنية يتطلب خطة إستراتيجية واضحة، مبنية على خطط وبرامج الحكومة، والتي تبدأ من الحقل التعليمي، وتمتد للحقول الأخرى. وأضاف "في المرحلة الحالية، صار البعض يتشربون من الغزو الثقافي، ووسائل التواصل الاجتماعي الغارقة بالثقافات المتنوعة، وأيضا الثقافات الدخيلة في أوطاننا، والتي يمكن ملاحظتها بوضوح من خلال التفاوت الكبير بين عدد المواطنين والوافدين والمقيمين".

المدير العام للأرشيف الوطني الإماراتي متحدثا إلى "البلاد"

بادرة إماراتية

» - تتصدر قضية تعزيز الهوية الوطنية أولويات العمل الوطني الإماراتي كإستراتيجية ثابتة، لا تتحمل التأخير أو التغيير، كيف كانت البدايات؟

البداية، كانت بالبادرة التي أطلقها صاحب السمو الشيخ خليفة بن زايد آل نهيان في العام 2008، بأن يكون عام الهوية الوطنية، وعليها بنيت الأجندات الوطنية، ورؤية دولة الإمارات بإستراتيجيات عدة، أهمها الهوية الوطنية، كإحدى الركائز الأساسية في العمل الوطني، خصوصا بعد التحولات الأخيرة، السياسية منها، والفكرية، والاقتصادية، وطفو الأيديولوجيات الدينية المغلوطة على السطح.

تفاوت بين المواطن والمقيم

» الهوية الوطنية هي أم القضايا، وعلى أساسها ينمو المجتمع، وتتعزز علاقات أبناء البلد، هل تصنفها خليجيا بالظاهرة؟ وما أهمية احتياجات المرحلة؟

هي ظاهرة، ولأن مسألة الهوية الوطنية بالسابق، كانت طبيعية للغاية، والجيل السابق كان ولاؤه التام للوطن، وللقيادة، لكن في المرحلة الحالية، صار البعض يتشربون من الغزو الثقافي، ووسائل التواصل الاجتماعي الغارقة بالثقافات المتعددة، وأيضا الثقافات الدخيلة في أوطاننا، والتي يمكن ملاحظتها بوضوح من خلال التفاوت الكبير بين عدد المواطنين، والوافدين والمقيمين، منها على سبيل المثال الإمارات، والتي تحتضن أكثر من 200 جنسية، بثقافات وعادات وقيم مختلفة.

وعليه، فليس أمامنا هنا سوى حلين، أن نتشرب منهم، ونأخذ من ثقافاتهم، ونستحدث على أثرها فكرا جديدا، وحديثا، أو أن نحتضن الموجودين، ويأخذوا هم من ثقافتنا، ويعملون على أثرها، ومن خلالها، وهنا يكمن التحدي، الذي يتطلب خطة إستراتيجية واضحة، مبنية على خطط وبرامج الحكومة، والتي تبدأ من الحقل التعليمي، وتمتد للحقول الأخرى.

» - ما أهم تجليات الهوية الوطنية في المجتمعات الخليجية؟

بالمجتمعات الخليجية، هنالك عادات وتقاليد راسخة، هنالك موروث موجود، ومتأصل، يتوجب نقله لأجيال المستقبل، ومن المهم أن يعي الجيل الجديد كفاح الآباء والأجداد، فهذه الملامح يجب أن تؤصل؛ لأن المواريث الثقافية الجديدة، والدخيلة، تحاصر الأجيال الحالية، وتحاول أن تتغلغل بهم، وأن تؤثر بهم.

» - هل يمثل الزي الوطني أساسا لها؟ كيف نستطيع أن نروج له كإرث دائم ومستمر، قبالة تمدد موجة العولمة؟

الزي الوطني مظهر من مظاهر الاعتزاز بالهوية، لكن لا دخل له بالانتماء للقيادة أو الوطن، التركيز يجب أن يكون على السلوكيات، بإتقان العمل، والدخول في الأعمال التطوعية التي تصب في صالح الوطن والمواطن، وعليه فما المنفعة، ممن يرتدي الزي الوطني، لكنه لا يترك أي بصمة أو خدمة تذكر في البلد.

المواريث الثقافية الدخيلة تحاصر الأجيال الخليجية

التواصل مع الآباء والأجداد مهم وتعليم "السنع" للأبناء

دور الأسرة

» - كيف نستطيع أن نكوّن أسرة المواطنة، القائمة على الأسس التربوية الصحيحة؟

الأسرة لها دور كبير، لحاجة المجتمعات لقيم عليا، والتواصل مع الآباء والأجداد ولو ساعة واحدة باليوم، يستذكر من خلالها الوطن، وأهم محطاته التاريخية، ونعلمهم "السنع"؛ لأن الأجيال الجديدة تحتاجه بشكل مستفيض.

وفي الإمارات، أعدت وزارة الثقافة برنامج (للسنع)، إيمانا بأهميته، فلك أن تتخيل الولد حين يدخل على أبيه، ولا يقبل رأسه مثلا، أو قد لا يسلم –من الأصل- وهو مشغول بالموبايل، وقد يفتقر كذلك لثقافة مواجهة الناس، وإلقاء التحية.

وعليه فدور الأسرة، سواء في مراقبة الأبناء، وفي سلوكياتهم، لهو بالغ الأهمية، حتى يكونوا على قدر واف من الوعي، والنضج والتحصن من هذه الأفكار وتلك.

عجز المدرسة

» - هل ترى تجربة المناهج في دول الخليج، فيما يتعلق بتعزيز الهوية الوطنية ناضجة؟ وبم تنصح.

لا أرى أنها ناضجة، بل أجدها مبعثرة، ومشتتة، لا يوجد هنالك تركيز في المناهج على هذا الجانب، وعليه فإن التحدي كبير، سواء على الوطن أو القيادة، والأساس هنا هو المدرسة، وكنا نسمع ونردد دائما بأن مسؤولية التربية متناصفة بين المدرسة والبيت، لكن واقع المرحلة الآن أن المدرسة غير قادرة على أن تودي دورها التربوي.

كما أن البيت فقد دوره في التربية؛ لأن "الموبايل" ووسائل التواصل الاجتماعي هي المربي الجديد الآن بعد أن دخلت البيوت، وأصبحت جزءا أصيلا وأساسيا من يوميات الشباب، وتشكل ثقافة الفرد. المرحلة الراهنة صعبة، تحدياتها كبيرة، خصوصا وأننا مستهدفون بثرواتنا، المادية والبشرية، وفي إمكاناتنا، ووجودنا، والإشكالية الكبرى هنا أن هذا الاستهداف يبدأ بجارك، بمن هو قريب منك، والذي يحاول النيل منك، بدعم مباشر من دول الإقليم، والغرب، الذين يحسدوننا على الثروات، في حين يتمرغون هم بالمشكلات الاقتصادية والمجتمعية المختلفة.

إلى ذلك، فإنه وحتى ديننا الحنيف، أصبح –بسببهم- دين تشكيك، وبأنه ليس معتدلا، أو وسطيا، حيث جاؤوا بمفاهيم خاطئة جدا عنه، وحشروا في يوميات الشباب؛ لإدراكهم بأنه "المدخل" الأقرب للنفوس، والأسهل للسيطرة على عقول أبنائنا ومقدرات أوطاننا، ولقد نجحوا بفترة من الفترات بتحقيق ذلك، وهو ما أفرزته الجماعات المتطرفة والعنيفة، لكن الواقع مخالف الآن.

نسب طلاق مخيفة

» - يرى البعض أن تكاليف الزواج، واصطدامه في الواقع، يؤثر على ترسيخ مفاهيم أسرة المواطنة، ما رأيك؟

كلام صحيح، فالمبالغة بتكاليف الزواج، تؤدي لعزوف الشباب عن الزواج من بنت الوطن، والأدهى من هذا، أنه وبعد الزواج، لوحظ تنامي الطلاق، وبنسب مخيفة جدا؛ لأن هنالك مجموعة من الثقافات ليست من عندنا، لكنها مرغوبة لدى الشباب، فيحاول المتزوجون حديثا استنساخها بعلاقتهم الزوجية، ومنها فتن تعرض بالتلفزيون والأفلام، ما يؤدي لحدوث الطلاق.

وقضية غلاء المهور بدأت تخف، مع خروج مرسوم من جانب رئيس الدولة، المرحوم الشيخ زايد آل نهيان، والذي حدد المهر بعشرين ألف درهم، وثلاثين ألف للمؤخر، كما تم إنشاء صندوق لمساعدة المتزوجين حديثا، بمبلغ 70 الف درهم لك من يريد الزواج من مواطنة، وأيضا الأعراس الجماعية، والتي تتحمل كلفتها الحكومة.

كما أن هنالك ظاهرة جديدة، وهي مبادرات التجار، والذين يتكفلون بنفقات الأعراس الجماعية، مرغبين بذلك الشباب على الزواج، ومع ذلك فإن نسبة الطلاق لدينا لا تزال مرتفعة، وملحوظة، وبنسبة تصل إلى 60 %.

» - ما أهم الأهداف والمصالح والمزايا التي تكون عامل جمع وقوة للهوية الوطنية؟

الهدف الأسمى لمفهوم الهوية الوطنية، هي السعادة والقناعة والرضا النفسي للمواطن، وعليه خرجت الإمارات بمجموعة من المبادرات، كالسعادة، والخير، والعيش الكريم، والتي تهدف كلها بأن يكون المواطن مرتاحا، وسعيدا في حياته، مما سيكوّن أرضية لأن يكون ولاؤه الدائم للوطن والقيادة.

6 سنوات على تأسيس المسرح الوطني

مي بنت محمد: استمرار العمل على تعزيز البنية التحتية الثقافية

المنامة - هيئة البحرين للثقافة والآثار

ما زال مسرح البحرين الوطني يساهم في إثراء الحراك الحضاري لمملكة البحرين، حيث شهد يوم 12 نوفمبر 2018 الذكرى السادسة لتأسيسه.وقالت رئيسة هيئة البحرين للثقافة والآثار الشيخة مي بنت محمد آل خليفة: "مسرح البحرين الوطني يعكس ما توليه البحرين من جهود في سبيل بناء جسور التواصل مع العالم". وأضافت: "هذا المسرح الذي حقق الكثير من المنجزات، تم تشييده بدعم من عاهل البلاد صاحب الجلالة الملك حمد بن عيسى آل خليفة، الداعم الأول للثقافة وملهمنا للاستمرار بالترويج للصورة الحضارية".

وأكدت استمرار العمل على تعزيز البنية التحتية الثقافية للمملكة، مشيرة إلى سعي الهيئة لإشراك كافة المعنيين في العمل الثقافي من أجل وضع البحرين على قائمة المراكز العالمية للإنتاج الثقافي والحضاري.

وأوضحت أن المسرح يحضر على الدوام في الحراك الثقافي في البحرين، مستدرجًا إلى المملكة أكثر العروض العالمية تميّزًا، كما يعكس أصالة الملمح العمراني البحريني.

متحف البحرين الوطني

المنتدى الوطني يناقش تعزيز السلام

مشاركة عدد من ممثلي الجهات الرسمية بأوراق عمل

المنامة - المركز الإقليمي العربي للتراث العالمي

احتضن المركز الإقليمي العربي للتراث العالمي صباح أمس "المنتدى الوطني عن تعزيز ثقافة السلام وتدبير التنوع الثقافي"، بالتعاون بين المنظمة الإسلامية للتربية والعلوم والثقافة (إيسيسكو)، ولجنة البحرين الوطنية للتربية والعلوم والثقافة، وهيئة البحرين للثقافة والآثار. واستضاف المنتدى المدير العام للثقافة والفنون بالهيئة الشيخة هلا بنت محمد آل خليفة، ومدير إدارة الإعلام والعلاقات الدولية بالمحكمة الدستورية الشيخ خالد بن عيسى آل خليفة.وانطلقت أولى جلسات العمل مع الشيخ خالد بن عيسى آل خليفة، وتناول موضوع الأسس المدنية والديمقراطية في البحرين. أما الجلسة الثانية فاستعرضت فيها الشيخة هلا بنت محمد آل خلفية، دور هيئات المجتمع المدني في نشر قيم السلم واحترام التنوع الثقافي. وفي الجلسة الثالثة، قدم عدد من ممثلي الجهات الحكومية أوراق عمل تعكس الجهود المبذولة في تعزيز ثقافة السلام.

المركز الإقليمي العربي للتراث العالمي احتضن المنتدى الوطني

بسم الله الرحمن الرحيم
يَا أَيَّتُهَا النَّفْسُ الْمُطْمَئِنَّةُ ارْجِعِي إِلَى رَبِّكِ رَاضِيَةً مَرْضِيَّةً فَادْخُلِي فِي عِبَادِي وَادْخُلِي جَنَّتِي. صدق الله العظيم

تتقدم أسرة دار « البلاد »
بأحر التعازي وصادق المواساة
إلى الزميلة
ليلى يوسف مال الله
لوفاة المغفور لها بإذن الله تعالى
خالتها
سائلين الله عز وجل أن يتغمد الفقيدة بواسع رحمته وأن يسكنها فسيح جناته وأن يلهم أهلها وذويها الصبر والسلوان

وإنا لله وإنا إليه راجعون

"النقد" يتوقّع تحسنًا باقتصاد الخليج

واشنطن - بنا

ذكر صندوق النقد الدولي في تقرير أصدره أمس أن اقتصاد منطقة الخليج عموما سيعاود النمو في 2018. وقال الصندوق إنّ ارتفاع أسعار النفط بعد الانخفاض الكبير الذي شهدته حتى عام 2016 سيسمح للاقتصاد الخليجي بتحقيق نمو بنسبة 2.4 % هذا العام و3 % في 2019، بعدما كان انكمش بـ 0.4 % في 2017. وحذّر صندوق النقد من أن "آفاق النمو للدول المصدّرة للنفط تتأثّر بالشكوك الكبيرة حيال مسار أسعار النفط في المستقبل".

وخسرت أسعار النفط نحو 20 % من قيمتها خلال الشهر الماضي بعد ارتفاعها مؤخرًا.

11.3 مليون دولار أرباح "الاثمار القابضة"

• الأداء المالي الجيد للشركة والبنك يؤكد أن الجهود آتت ثمارها

المنامة - الإثمار القابضة

حققت كل من شركة الإثمار القابضة، وشركتها التابعة والمملوكة لها بالكامل، بنك الإثمار أرباحًا. وصرح بذلك رئيس مجلس إدارة شركة الإثمار القابضة، ورئيس مجلس إدارة بنك الإثمار أيضًا، صاحب السمو الملكي الأمير عمرو الفيصل في أعقاب مراجعة وموافقة كلا مجلسي الإدارة على النتائج المالية الموحدة لفترة التسعة أشهر المنتهية في 30 سبتمبر 2018.

وسجلت شركة الإثمار القابضة صافي ربح بلغ 11.34 مليون دولار لفترة التسعة أشهر المنتهية في 30 سبتمبر 2018 مقارنةً بصافي خسارة بلغ 16.25 مليون دولار للفترة نفسها 2017. وبلغ صافي الربح الخاص بالمساهمين 2.73 مليون دولار مقارنةً بصافي خسارة بلغ 27.04 مليون دولار سُجلت في الفترة نفسها 2017. وتعود الزيادة في صافي الربح بشكل أساسي إلى ارتفاع مخصصات الهبوط في القيمة في الفترة السابقة الناتج من إعادة تصنيف أصل معين ضمن المجموعة من شركة زميلة إلى أصل محتفظ به لغرض البيع. وتم إعادة تصنيف هذا الأصل في المجموعة إلى شركة زميلة خلال العام 2018. أما عائد السهم لفترة التسعة أشهر، فقد ارتفع إلى 0.09 سنتات مقابل سالب 0.93 سنتات للفترة نفسها 2017.

وتضمنت النتائج صافي ربح بلغ 0.51 مليون دولار لفترة الثلاثة أشهر المنتهية في 30 سبتمبر 2018 مقارنةً بصافي خسارة بلغ 14.66 مليون دولار للفترة نفسها 2017. وبلغ صافي الخسارة الخاص بالمساهمين لفترة الثلاثة أشهر 2018، 2.12 مليون دولار مقارنة بصافي خسارة بلغ 17.80 مليون دولار سجلت في الفترة نفسها 2017. أما عائد السهم لفترة الثلاثة أشهر، فقد ارتفع إلى سالب 0.07 سنتات مقابل سالب 0.61 سنتات للفترة نفسها 2017.

قال سمو الأمير عمرو الفيصل "بالأصالة عن نفسي ونيابة عن مجلس إدارة شركة الإثمار القابضة، يطيب لي أن أعلن بأن النتائج المالية لعام 2018 تواصل التأكيد على التحول في أدائنا المالي. إن هذا الإنجاز، وهو يعد ذو أهمية كبيرة نظرًا لظروف السوق الصعبة التي يشهدها العام 2018، خير دليل على قوة الأعمال المصرفية الأساسية للمجموعة".

من جانبه، قال الرئيس التنفيذي لشركة الإثمار القابضة، والرئيس التنفيذي لبنك الإثمار، أحمد عبد الرحيم، أن الأداء المالي لكل من الشركة والبنك يؤكد على أن الجهود المبذولة لتحقيق التحول في المجموعة تؤتي ثمارها.

الأمير عمرو الفيصل

أحمد عبد الرحيم

وأضاف عبد الرحيم "إن الميزانية العمومية لشركة الإثمار القابضة تواصل استقرارها، حيث بلغ إجمالي الأصول 7.99 مليار دولار كما في 30 سبتمبر 2018 مقابل 8.61 مليار دولار كما في 31 ديسمبر 2017. أما إجمالي حقوق الملكية فقد بلغ 187.29مليون دولار كما في 30 سبتمبر 2018 أي انخفض بنسبة 47.3 % مقابل 355.33 مليون دولار كما في 31 ديسمبر 2017، ويعود هذا الانخفاض بشكل أساسي نتيجة التطبيق المبكر لمعيار المحاسبة المالية (FAS 30) " الخسائر الناشئة عن الانخفاض في قيمة الموجودات والخسائر الائتمانية والالتزامات ذات المخاطر العالية" الصادر عن هيئة المحاسبة والمراجعة للمؤسسات المالية الإسلامية (AAOIFI)".

4.76 مليون دينار أرباح البنك

» وقال عبدالرحيم "إن النتائج المالية لبنك الإثمار تضمنت تحقيق صافي ربح بلغ 4.76 مليون دينار لفترة التسعة أشهر 2018، أي انخفض بنسبة 17.8 % مقارنةً بصافي ربح بلغ 5.79 مليون دينار للفترة نفسها 2017. وكان صافي الربح الخاص بمساهمي البنك خلال فترة التسعة أشهر 2018 قد بلغ 1.56 مليون دينار، أي انخفض بنسبة 9.9 % مقارنةً بصافي ربح بلغ 1.73 مليون دينار سُجلت في الفترة نفسها 2017".

وأوضح "أن النتائج المالية لبنك الإثمار تضمنت تحقيق صافي ربح بلغ 1.15 مليون دينار لفترة الثلاثة أشهر المنتهية في 30 سبتمبر 2018، أي انخفض بنسبة 18.3 % مقارنةً بصافي ربح بلغ 1.41 مليون دينار للفترة نفسها 2017. وكان صافي الربح الخاص بمساهمي البنك خلال فترة الثلاثة أشهر المنتهية في 30 سبتمبر 2018 قد بلغ 0.19 مليون دينار، أي انخفض بنسبة 0.5 % مقارنةً بصافي ربح بلغ 0.19 مليون دينار سُجلت في الفترة نفسها 2017".

وتابع عبدالرحيم "ظلت الميزانية العمومية لبنك الإثمار مستقرة مع إجمالي أصول بلغت 3.02 مليار دينار كما في 30 سبتمبر 2018 مقابل 3.24 مليار دينار كما في 31 ديسمبر 2017".

"معرض الطيران" ذو أبعاد متعددة

قال المحلل في الشؤون الاقتصادية، يوسف المشعل، إن معرض البحرين الدولي للطيران الذي سيقام في قلب صحراء الصخير يمثل تحديا جديدا، وإضافة مهمة تضع البحرين لعام جديد بشكل بارز على الخارطة العالمية، وتساهم بصورة مباشرة في إنعاش الاقتصاد البحريني، وتمثل مركزا لازدهار السياحة وجذب الاستثمار في المملكة، حيث تساهم فعاليات المعرض في تعزيز الاقتصاد الوطني وإبراز المستوى المتقدم لدى المملكة في المجالات السياسية والاجتماعية والسياحية والاستثمار. واكد المشعل أن مثل هذه الفعاليات تبين مقدرة البحرين لتصبح مركزا سياحيا ما يساهم في استقطاب الاستثمارات الخارجية بشتى المجالات الاقتصادية والسياحية حيث ارتفع نمو القطاع السياحي بنسبة 52.9 % منذ العام 2004 حتى 2017، داعيا الجهات المعنية والمسؤولة إلى دعم القطاع الخاص لإنجاح المعرض، وفقا لما تتطلبه سياسة القيادة الرشيدة الداعية دوما للترويج لاسم البحرين والعمل على جذب الاستثمارات الأجنبية إليها. ورأى المشعل أن المعرض يعبر عن حدث يضع البحرين على خارطة السياحة العالمية ويعّرف العالم بإمكانات المملكة والتعرف على طبيعة الشعب البحريني وضيافته واصطفافه خلف قيادته وسلاسة معيشته. فمن الناحية السياسية فالبحرين في حاجة لمثل هذا الحدث العالمي الذي يتابعه الملايين من الجماهير على مستوى العالم لنثبت لهم أن البحرين على مستوى عالٍ من الأمن والأمان.

يوسف المشعل

فرصة إعادة الاتصال مع مجتمع قادة الأعمال

• خريجو الجامعات الأميركية يتبادلون الخبرات والإلهام

المنامة - غرفة التجارة الأميركية

بالتعاون مع السفارة الأميركية، نظمت غرفة التجارة الأميركية في البحرين حفل استقبال في فندق جميرا رويال سراي تكريما لخريجي الجامعات الأميركية وبرامج التبادل المهني التي تقدمها السفارة.

خلال الحفل

وقال السفير الأميركي جاستين سيبريل أثناء الفعالية: "إن بناء الروابط بين الخريجين من مختلف البرامج الأميركية سواء كانت برامج جامعية في الولايات المتحدة أو وبرامج التبادل الثقافي التابعة للسفارة أو وزارة الخارجية الأميركية هي طريقة مهمة لتعميق الشراكة بين الشعب البحريني والأميركي.

وأضاف "عندما يكون لدى الخريجين هذا الأساس المشترك ومشاركة خبراتهم، يمكنهم إلهام بعضهم البعض بأفكار جديدة وطرق جديدة لمواجهة تحديات وفرص المستقبل. إن خريجي هذه البرامج من الولايات المتحدة هم بمثابة جسر بين البحرين والولايات المتحدة. تعمل السفارة الأميركية مع غرفة التجارة الأميركية في البحرين على إدراك الدور المهم الذي يلعبه هؤلاء الخريجون وعلى تشجيع المزيد من الفرص في المستقبل".

كما قال رئيس غرفة التجارة الأميركية في البحرين قيس الزعبي: "إن أحد أهداف حفل الاستقبال السنوي للخريجين الأميركيين هو المساعدة في أن يجتمع خريجي الولايات المتحدة مع بعضهم وبناء شبكة من القادة عبر الأجيال ممن يشاركون الآخرين تجربتهم الفريدة من نوعها عن الدراسة في أميركا".

> السفير الأميركي: تعميق الشراكة بين الشعب البحريني والأميركي

وأضاف "إن الخريجين الأميركيين يجلبون تجربتهم، معرفتهم ومهاراتهم ورؤاهم لتستفيد منها البحرين. لقد كانوا وسيظلون فعالين في تطوير وتنمية البحرين، فضلا عن تحقيق إنجازات كبيرة في مجالهم المهني. نريد أن نسلط الضوء على هذه المساهمات الاستثنائية، ونشيد بها ونوفر فرصًا للتواصل وتبادل المعرفة، ونبني على الإرادة الطيبة التي تأتي من التعليم والتجربة الثقافية المشتركة".

ووفرت الفعالية فرصة رائعة لخريجي الجامعات الأميركية لإعادة الاتصال مع مجتمع خريجي الولايات المتحدة من قادة الأعمال الذين يتشاركون تجربة الدراسة في الولايات المتحدة الفريدة من نوعها وتقديم معرفتهم ومهاراتهم ورؤاهم لتستفيد منها البحرين.

وكان السفير سيبيريل المتحدث الرئيس وضيف الشرف في الفعالية التي حضرها نحو 200 من خريجي الجامعات الأميركية.

لا مخاوف بتقليص عمالة "المصارف" مع "المضافة"

أمل الحامد من المنامة

أكد الأمين العام للمجلس العام للبنوك والمؤسسات المالية الإسلامية، عبدالإله بلعتيق، عدم وجود مخاوف من تقليص حجم العمالة في قطاع الصيرفة الإسلامية مع تطبيق ضريبة القيمة المضافة على التقنيات المالية بالعمل المصرفي، وذلك وفقًا للاستبانة العالمية للمصرفيين الإسلاميين 2018 الذي أجراه المجلس.

وأوضح بلعتيق للصحافيين أمس أن المشاركين في الاستبانة اتفقوا على أنه سيكون هنالك تأثير على العمل وطبيعته، إلا أنه عالميًا بحسب الدراسات العالمية ربما يكون هنالك تغيير طفيف في حجم العمالة بنسبة 3 % أو أقل، مشيرًا إلى أنه سيحدث تغيير في خبرات الموظفين المعرفية، وسيكون هناك تأثير على نوع الوظائف والخبرات المطلوبة.

وأضاف ربما تكون هناك مبادرات لإيجاد وظائف جديدة، ففي البحرين توجد مبادرات جديدة لإنشاء تكتلات جديدة في التقنيات المالية، وبالتالي تأسيس شركات جديدة وتوفير وظائف. وأشار بلعتيق إلى أن الاستبانة أظهر أنه سيتم احتساب الضريبة على التقنيات المالية في العمل المصرفي.

وأطلق المجلس العام للبنوك والمؤسسات المالية الإسلامية، بالتعاون مع كلية آيفي لإدارة الأعمال أمس البرنامج التنفيذي الرابع تحت عنوان "التفكير الإستراتيجي، والابتكار التكنولوجي، والقيادة الرقمية" للإدارات العليا والمديرين التنفيذيين في المؤسسات المالية الإسلامية والبنوك المركزية والتي تركز على التفكير الإستراتيجي، والابتكار التكنولوجي، والقيادة الرقمية في سبيل مواجهة التغيرات المتسارعة في بيئة العمل.

ورأى بلعتيق أن المصارف الإسلامية قد تواجه تحديات أكبر مع تطبيق الضريبة، عازيًا ذلك إلى خصوصية العمليات المصرفية فيها، حيث إن بها موجودات فعلية، ويتم القيام بعمليات البيع والشراء، وبالتالي تدخل في ضريبة القيمة المضافة إذا لم يكن هنالك تسهيلات أو تعليمات خاصة في هذا الموضوع، لافتًا إلى أن الدول الغربية على سبيل المثال، أوجدت حلا لهذا الأمر منذ أكثر من 10 أعوام في بريطانيا، وكذلك في هونغ كونغ.

وبين بلعتيق أنه لدى القيام بعملية مرابحة في الصيرفة الإسلامية، فإن الربح يسجل مع العملية، وبالتالي فإن هذا الربح إذا لم يتم القيام بتغييرات ضريبية خاصة بحيث لا يكون هناك زيادة في الضريبة، يجب أن يؤدى عليه في الضريبة، في حين أنه يعتبر تمويلا، لافتا إلى أن البنوك والسلطات الرقابية في الدول التي تطبق الضريبة وعت بالأمر سابقا وأجرت تغييرات ضريبية خاصة بما يتوافق مع العمل الصيرفي الإسلامي.

ولفت إلى أن تطبيق الضريبة ليس صعبًا أو جديدًا، وبالتالي لا يلزم إيجاد معايير خاصة أو إعداد دراسات متعلقة بالضريبة؛ نظرًا لان المسائل المرتبطة بها معلومة، حيث أجرت المصارف الإسلامية في الدول التي طبقت الضريبة مثل تونس والمغرب التغييرات اللازمة، وهذه التغييرات لا تستدعي إيجاد معايير جديدة من "الأيوفي" أو من منظمات أخرى.

وذكر بلعتيق أن البنوك شهدت زيادة في الوعي بالتكنولوجيا المالية منذ نحو عام ونصف العام، ونفذت عدة مبادرات، ومنها توفير تطبيقات، التي تعتبر أمرًا بسيطًا لا يشكل سوى 5 إلى 10 % من استخدام هذه التكنولوجيا، إلا أنه أكد ضرورة توفير البنية التحتية، متوقعًا رؤية المزيد من المبادرات بالمصارف الإسلامية والمصارف التقليدية بمجال الذكاء الاصطناعي خلال العامين المقبلين.

صورة جماعية للمشاركين في البرنامج أمس

"بحرين هوليديز": برامج لتعزيز السياحة البينية مع تركيا

البلاد | المحرر الاقتصادي

كشف الرئيس التنفيذي لشركة بحرين هوليديز محمود الكاظم عن ملتقى يروج للسياحة البينية من وإلى البحرين، سوف يعقد الأسبوع المقبل في تركيا. وقال "حققت الشركة نجاحا مميزا خلال موسم الصيف فيما يتعلق بالرحلات الجماعية الصادرة وهو أحد قطاعات وأنشطة الشركة".

وأضاف الكاظم "نحن حاليا وبالتعاون مع شركائنا وكالات ومكاتب السياحة والسفر داخل وخارج البحرين نعمل على تعزيز السياحة الواردة لمملكتنا الغالية وذلك من خلال عقد ملتقيات وندوات وورش عمل تروج للسياحة الواردة والتبادل السياحي وتعزيز السياحية البينية من خلال وكلائنا في الوجهات المختلفة التي نعمل معها".

وبين أن أولى تلك الملتقيات السياحية سيعقد الخميس المقبل في أسطنبول بحضور عدد كبير من مكاتب السياحة والسفر من البحرين وتركيا.

وأشار الكاظم إلى أن الملتقى سيناقش أساليب التعاون لتعزيز السياحة البينية مبينا أنه فرصة للمكاتب المشاركة في تبادل الخبرات وعمل شراكات جديدة.

وتابع "نحن نولي اهتماما كبيرا في ترويج المملكة وتنشيط السياحة الواردة لاسيما أن المملكة تزخر بمقومات سياحية متعددة ومتنوعة وجاذبة للسياح".

وأضاف "للتو عدنا من لندن بعد مشاركتنا في سوق السفر العالمي وحققنا العديد من الشراكات على صعيد السياحة الصادرة والواردة".

وأشاد الكاظم بالدور الذي تقوم به هيئة البحرين للسياحة والمعارض في الترويج للمملكة بالمحافل الدولية إلى جانب تقديمها للعديد من التسهيلات سواء للمستثمرين في القطاع السياحي أو للسياح.

» يذكر أن "بحرين هوليديز" تطرح أسلوبا مستحدثا في قطاع الخدمات السياحية من خلال تبنيها مبدأ عمل الشراكات مع كبرى الشركات والمكاتب السياحية في المملكة وخارجها وتقدم لهم خدماتها السياحية في ما يخص تسير الرحلات الجماعية والأفواج لمختلف الوجهات في العالم، فالشركة تقدم خدماتها للشركات فقط.

محمود الكاظم

"سوليدرتي" تحقق 1.54 مليون دينار أرباحًا في 9 أشهر

الزيادة نتيجة لعملية الدمج بين "التكافل العام" و "الأهلية للتأمين"

المنامة - سوليدرتي البحرين

حققت شركة سوليدرتي البحرين أرباحًا صافيةً بلغت 1.54 مليون دينار لفترة التسعة أشهر المنتهية في 30 سبتمبر 2018 مقابل صافي خسارة بلغ 237 ألف دينار عن الفترة المماثلة السابقة، ما يمثل زيادة بنسبة 751 %. وأوضحت إدارة الشركة أن الزيادة هي نتيجة لعملية الدمج الناجحة بين شركة سوليدرتي التكافل العام والشركة الأهلية للتأمين.

وحققت سوليدرتي صافي ربح بلغ 387 ألف دينار في الربع الثالث 2018، مقارنة بصافي خسارة بلغ 326 ألف دينار عن الفترة المماثلة السابقة، ما يمثل زيادة بنسبة 219 %. وأوضحت الشركة بإن الارتفاع في صافي الربح يعود بشكل رئيسي إلى التحسن في معدل الخسارة والمطالبات وإيرادات الاستثمار في الربع الثالث 2018 مقارنة بالفترة السابقة.

كما سجلت سوليدرتي أقساط تأمين إجمالية بلغت 21.88 مليون دينار لفترة التسعة أشهر 2018 مقارنة بـ10.4 مليون دينار للفترة المماثلة السابقة، أي بزيادة قدرها 110 %. كما سجلت أقساط تأمين إجمالية بلغت 6.76 مليون دينار للربع الثالث 2018 مقارنة بـ3.03 مليون دينار للفترة المماثلة السابقة، أي بزيادة قدرها 123 %.

كما حققت سوليدرتي فائض من عمليات التأمين التقليدي بلغ 75 ألف دينار لفترة التسعة أشهر المنتهية في 30 سبتمبر 2018 مقارنة بـ204 آلاف دينار بحريني للفترة المماثلة السابقة، أي بانخفاض قدره 63 %. كما وبلغ العجز من عمليات التأمين التقليدي 79 ألف دينار للربع الثالث 2018 مقارنة بعجز بلغ 104 آلاف دينار للفترة المماثلة السابقة، أي بارتفاع قدره 24 %. كما حققت سوليدرتي 146 ألف دينار كفائض صافي لحملة الوثائق.

وارتفع العائد الأساسي للسهم ليصل إلى 12.87 فلس لفترة التسعة أشهر 2018 مقابل 3.83 فلس للفترة المماثلة السابقة. أما بالنسبة للربع الثالث 2018، فتحسن العائد الأساسي للسهم إلى 3.23 فلس مقارنة بـ 5.27 فلس للفترة المماثلة السابقة.

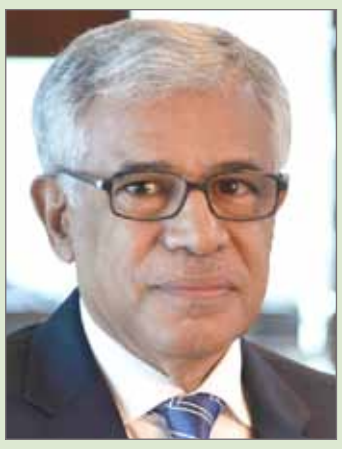
توفيق شهاب

جواد محمد

25.2 مليون دينار حقوق المساهمين

» وبلغت حقوق المساهمين في 30 سبتمبر 2018، 25.24 مليون دينار مقارنة 23.51 مليون دينار في 31 ديسمبر 2017، ما يمثل زيادة بنسبة 7.35 %. كما بلغ إجمالي الأصول 70.04 مليون دينار في 30 سبتمبر 2018 مقارنة 65.70 مليون دينار في 31 ديسمبر 2017، ما يمثل زيادة بنسبة 6.59 %.

وقال رئيس مجلس إدارة سوليدرتي البحرين، توفيق شهاب: "نحن سعداء بأداء سوليدرتي والإنجازات التي تحققت خلال الفترة الماضية وبعد إتمام عملية الدمج الناجحة بين شركة سوليدرتي التكافل العام والشركة الأهلية للتأمين".

من جانبه، قال الرئيس التنفيذيّ، جواد محمد، "نحن فخورون بتحقيق هذه النتائج الإيجابية ونتطلع لتقديم افضل العوائد لمساهمينا الكرام". وأضاف "إن سوليدرتي اليوم تعد إحدى أهم الشركات التكافلية الحاصلة على أعلى تصنيفات القدرة المالية من وكالة التصنيف العالمية AM Best".

3.1 مليون دينار أرباح "البحرين القابضة"

النتائج المالية للأشهر التسعة المنتهية في 30 سبتمبر 2018

المنامة - البحرين الوطنية القابضة

حققت شركة البحرين الوطنية القابضة صافي ربح وقدره 3.06 مليون دينار لفترة التسعة أشهر المنتهية في 30 سبتمبر 2018، مقارنةً بـ 3.11 مليون دينار مقارنة للفترة نفسها من العام السابق وذلك بإنخفاض قدره 1.7 %. أما صافي الربح العائد إلى مساهمي الشركة لفترة التسعة أشهر، فقد بلغ 2.86 مليون دينار، مقارنة بـ 2.98 مليون دينار للفترة نفسها من العام السابق، وذلك بإنخفاض قدره 4 %. أما على صعيد صافي الأقساط المكتسبة، فقد بلغ 12.33 مليون دينار لفترة التسعة أشهر 2018، مقارنة بـ 11.75 مليون دينار للربع الثالث من العام السابق وذلك بارتفاع قدره 5%. بينما سجلت المجموعة أرباح اكتتاب بلغت 456 ألف دينار، مقارنة بـ 778 ألف دينار للفترة نفسها من العام السابق، أي بانخفاض قدره 41 %. وقد بلغت ربحية السهم لفترة التسعة أشهر 2018 ما قدره 25.7 فلس مقارنة بـ 27.8 فلس للفترة نفسها من العام السابق. أما مجموع الدخل الشامل لفترة التسعة أشهر المنتهية 2018، فقد بلغ 2.62 مليون دينار، مقارنة بـ 4.18 مليون دينار للفترة نفسها من العام السابق، وذلك بانخفاض قدره 37 %.

وبلغ إجمالي حقوق المساهمين (بعد استبعاد حقوق الأقلية) في نهاية فترة التسعة أشهر المنتهية في 30 سبتمبر 2018 48.67 مليون دينار، مقارنة بـ 47.84 مليون دينار في نهاية العام السابق.

أما مجموع الموجودات، فقد بلغت 96.89 مليون دينار، مقارنة بـ 86.31 مليون دينار في نهاية العام السابق، وذلك بإرتفاع قدره 12 % ويعود سبب إلى الزيادة في حصة معيدي التأمين من الاحتياطيات التأمينية الفنية والزيادة في النقد وما في حكمه.

ويعود سبب انخفاض صافي الأرباح لفترة التسعة أشهر المنتهية في 30 سبتمبر 2018 في مقابل الفترة نفسها من العام السابق إلى الزيادة في صافي المطالبات المتكبدة في كافة القطاعات، وتأثر أداء تأمين المركبات على وجه الخصوص نتيجة لارتفاع مخصصات المطالبات التحفظية المسجلة في الربع الأول من العام 2018 أثر الزيادة في المطالبات المتكبدة عوض جزئيا بارتفاع إيراد العمولات في قطاع التأمين العام/التجاري. وانخفاض صافي الأرباح يرجع أيضا إلى إنخفاض حصة المجموعة من أرباح الشركات الزميلة.

وعلى صعيد الربع الثالث للعام الجاري، فقد حققت المجموعة صافي وقدره 1.04 مليون دينار، مقارنة بـ 202 ألف دينار خلال الفترة نفسها من العام السابق وذلك بارتفاع قدره 415 %. أما صافي الربح العائد إلى مساهمي الشركة خلال الربع الثالثن فقد بلغ 975 ألف دينار، مقارنة بـ 154 ألف دينار للفترة نفسها من العام السابق، وذلك بارتفاع قدره 533 %.

فاروق المؤيد

سمير الوزان

وقال رئيس مجلس الإدارة فاروق المؤيد "رغم التحديات الاقتصادية والسياسية التي تمر بها المنطقة، إلا أن المجموعة استطاعت أن تحقق نتائج جيدة خصوصا بالربع الثالث من هذا العام، حيث حققت نتائج جيدة وارتفع صافي الأرباح بشكل كبير إلا أن النتائج السابقة والانخفاض في الأرباح أثر على صافي الربح النهائي".

وقال الرئيس التنفيذي للمجموعة سمير الوزان "واجهت المجموعة تحديا قويا في النصف الأول من هذا العام في طريقة احتساب الاحتياطات المطلوبة والمتوقعة في المطالبات التي قد تقع مستقبلا، والتي تطلبت أخذ الحيطة والحذر في دعم النتائج باحتياطات إضافية مما أثرت على صافي الربحية. إلا أن الأمور بدأت تتحسن في الربع الثالث من هذا العام".

"الأرجان" و"البركة" يبرمان شراكة

المنامة - الأرجان البحرين

وقعت شركة الأرجان البحرين اتفاقية شراكة مع بنك البركة الإسلامي تهدف إلى توفير تسهيلات تمويلية حصرية للعملاء الذين يريدون تملّك إحدى فلل بيوت الأرجان الواقعة في قلب مشروع جيون المجتمعي في منطقة بوقوة النامية في البحرين.

وتستهدف هذه التسهيلات التمويلية العملاء من مواطني البحرين ودول مجلس التعاون الخليجي، لتمكّنهم من تملّك واحدة من 30 ڤيلا متوافرة بدفعات وأقساط تنافسية تبدأ بدفعة أولى بنسبة 5 % فقط من القيمة وتليها الأقساط التي يمكن البدء بسدادها بعد مرور فترة ستة أشهر من الدفعة الأولى.

وقد سبق أن تم إصدار سندات الملكية الفردية لجميع هذه الڤلل لتمكّن العائلات من الانتقال فورًا إلى منازلها الجديدة.

وقال مدير عام شركة الأرجان البحرين، خليل صالح "تتيح هذه التسهيلات التمويلية الحصرية لعملائنا بالانتقال مباشرة إلى منزلهم الجديد مع عائلتهم والاستمتاع بالبيئة المعيشية الفريدة التي توفرها بيوت الأرجان في أكثر الأحياء السكنية جاذبيةً في المملكة. لقد تم تطوير هذه الڤلل بتصميم مستوحى من جذور الثقافة والتراث البحريني وأدخلنا إليها العناصر العصرية لخلق بيئة معيشية آمنة ومريحة للجميع. يسعدنا أن نتعاون مع بنك البركة الإسلامي في خدمة ملاك ڤلل بيوت الأرجان وتسهيل عملية امتلاك منزل العائلة المستقبلي".

من ناحيته، قال الرئيس التنفيذي وعضو مجلس الإدارة، محمد المطاوعة "يسعدنا اليوم أن نؤكد على شراكتنا الفعالة مع القطاع الخاص في تقديم التسهيلات التمويلية للمشاريع الإسكانية في مملكتنا العزيزة وبالتالي توفير الوحدات الإسكانية لمواطني البحرين ودول مجلس التعاون الخليجي وذلك من خلال أحد المشاريع الإسكانية الرائدة بيوت الأرجان أحد المشاريع العقارية المرموقة في البحرين. وسيقوم البنك بتوفير تمويلات للراغبين في شراء أحد الوحدات السكنية في هذا المشروع بشروط وأسعار تنافسية تلائم مختلف الفئات من العملاء"تأتي هذه الاتفاقية تماشيًا مع الجهود التي نبذلها في البنك من أجل خدمة عملائنا على أفضل وجه عبر التعاون مع شركات موثوقة وتوفير حلول جذابة تلبي احتياجاتهم".

» تقع كل بيوت الأرجان في مشروع جيون الذي يتكوّن من حديقة عامة تبلغ مساحتها 3146 مترا مربعا ويجاورها أول مركز تجاري حائز على جوائز عالمية والمعروف باسم "قرية أرجان" الذي يمتد على مساحة 11315 مترا مربعا. ويخلق المشروع بيئة جديدة تنفرد بروح المجتمع الذي ينبع منها من خلال موقعها في منطقة بوقوة. وقد حازت "قرية الأرجان" في مشروع الجيون على جائزة "أفضل مطور تجاري عالمي" من قبل جوائز العقارات العالمية في لندن.

تقديم تسهيلات تمويلية حصرية لبيوت عملاء الشركة

مكافحة الإغراق في السيراميك والبلاط

المنامة - الصناعة والتجارة

وجهت وزارة الصناعة والتجارة والسياحة الدعوة لجميع المستوردين والمصنعين لمنتجات البلاط والسيراميك ذات منشأ الصين والهند واسبانيا والمندرجة وفقًا للبنود الجمركية (6907) من التعرفة الجمركية الموحدة عدا الأصناف الداخلة في البند الفرعي (69073000) لمراجعة الموقع الالكتروني للوزارة www.moic.gov.bh، وذلك لملء الاستمارات الخاصة بذلك وإرسالها على عنوان مكتب الأمانة الفنية لمكافحة الممارسات الضارة في التجارة الدولية بموعد أقصاه 20 نوفمبر 2018.

ويأتي هذا الإجراء استنادًا إلى القانون رقم (48) لسنة 2011 بالموافقة على (النظام) الموحد المعدل لمكافحة الإغراق والتدابير التعويضية والوقائية لدول مجلس التعاون لدول الخليج العربية ولائحته التنفيذية، وبناءً على الشكوى المرفوعة من قبل الصناعة الخليجية، حيث بدأ مكتب الأمانة الفنية في التحقيق في مكافحة الإغراق ضد واردات دول مجلس التعاون لدول الخليج العربية من منتج بلاط السيراميك المندرج تحت البند الجمركي المذكور وذات منشأ الصين والهند واسبانيا.

دعوى إغراق خليجية ضد شركات صينية وأوروبية

البلاد | المحرر الاقتصادي

قال مدير عام الإدارة العامة للمعالجات التجارية بوزارة التجارة والاستثمار السعودية عبدالعزيز السيف إن مكتب الأمانة الفنية لمكافحة الممارسات الضارة في التجارة الدولية، التابع لمجلس التعاون الخليجي، بدأ النظر بإجراءات دعوى إغراق خليجية لمنتجي السيراميك والخزف الخليجيين، ضد شركات صينية وإسبانية وإيطالية قبل أسبوعين.

وأوضح ، حسبما أوردت صحيفة "مكة"، أن دعاوى الإغراق في السيراميك والخزف تعد من أكبر القضايا المرفوعة بالتضامن بين شركات خليجية ضد شركات أجنبية. وبين السيف أن الهدف من رفع قضايا الإغراق يكمن في حماية المنتج الوطني عبر رفع الرسوم على الواردات بمعزل عن الرسوم الجمركية الاعتيادية، مشيرا إلى أن النسب المفروضة على الشركات تختلف باختلاف نوعية التعاون.

البحرين وسنغافورة تعززان التعاون بالتكنولوجيا المالية

مذكرة تفاهم لدعم الابتكار والاستعداد للمتطلبات الرقابية

سنغافورة، المنامة - المصرف المركزي

وقع مصرف البحرين المركزي مذكرة تفاهم مع سلطة النقد في سنغافورة؛ لتعزيز الابتكار في الخدمات المالية بين البلدين. وتهدف المذكرة إلى التعاون والإشراف والدعم المتبادل بين مصرف البحرين المركزي وسلطة النقد السنغافورية؛ لتسهيل تبادل المعلومات حول اتجاهات وتطورات مجال التكنولوجيا المالية الناشئة، وتشجيع مشاريع الابتكار المشتركة بين البحرين وسنغافورة. وستساهم هذه مذكرة التفاهم ايضا في وضع إطار مشترك لمساعدة شركات التكنولوجيا المالية للتهيئة والاستعداد للمتطلبات الرقابية في كلا البلدين؛ لتسهيل التعاون المشترك بيت تلك الشركات.

وقال محافظ المصرف المركزي رشيد المعراج "تمثل مذكرة التفاهم هذه تطوير التعاون مع سلطة النقد السنغافورية في مجال التكنولوجيا المالية بما يساعد على تبادل المعلومات والاستفادة من تجارب البلدين لتطوير عمليات التكنولوجيا ومساعدة الشركات الرائدة في توفير هذه الخدمات إلى القطاع المالي في البلدين".

وضمن مبادرات المصرف المركزي لتطوير قطاع التكنولوجيا المالية وتعزيز التحول الرقمي في المملكة وتوفير أفضل الخدمات الى زبائن القطاع المالي من أفزاد ومؤسسات، قام المصرف بإنشاء وحدة متخصصة في مجال التكنولوجيا المالية. وتشمل مسؤوليات وحدة التكنولوجيا المالية الإشراف على الأنشطة والعمليات للمرخص لهم العمل في هذا المجال.

من جهته، قال الرئيس التنفيذي لمجلس التنمية الاقتصادية بالبحرين، خالد الرميحي"يعكس توقيع مذكرة التفاهم هذه مدى التزامنا وحرصنا المستمرين على إرساء وتطوير كلٍ من الإطار التنظيمي والبيئة الحيوية اللازمين؛ لدعم تحقيق تطلعات خليج البحرين للتكنولوجيا المالية".

الى ذلك، قال مدير عام سلطة النقد السنغافورية، رافي مينون "أنشأت التكنولوجيا المالية في الآونة الأخيرة روابط جديدة بين منطقتي الشرق الأوسط وجنوب شرق آسيا، ونتطلع من خلال مذكرة التفاهم إلى تعزيز هذه الروابط وتوسيع الفرص المتاحة لشركات التكنولوجيا المالية في البحرين وسنغافورة".

أثناء توقيع مذكرة التفاهم

426.8 ألف دينار أرباح دلمون للدواجن في 9 أشهر

تقليل الكلفة في جميع المصانع: المفرخة والعلف ومذبح الدجاج

المنامة - دلمون للدواجن

حققت شركة دلمون للدواجن صافي ربح من عملياتها الانتاجية والاستثمارات والايرادات لفترة التسعة اشهر المنتهية في 30 سبتمبر 2018، بلغ 426.81 ألف دينار وذلك بسبب تقليل الكلفة الانتاجية في جميع المصانع: المفرخة ومصنع العلف ومذبح الدجاج إضافة إلى زيادة المبيعات مع طرح منتجات جديدة في الأسواق كالبرجر والناجتس مقارنة بصافي خسارة بمبلغ 115.608 ألف لنفس الفترة 2017 وذلك بسبب توقف الإنتاج خلال تلك الفترة، لافتة إلى اعتماد مجلس الإدارة في اجتماعه المنعقد بتاريخ 13 نوفمبر 2018 البيانات المالية المرحلية الموجزة المراجعة من مدققي حسابات الشركة للربع ولفترة التسعة أشهر المنتهية في 30 سبتمبر 2018.

وأشارت إلى أنه بلغ الدخل الشامل مبلغ 505.3 ألف دينار لفترة التسعة أشهر 2018 مقارنة بمبلغ خسارة 126.8 ألف دينار من العام الماضي حيث تم احتساب أرباح غير محققة للموجودات المالية بالقيمة العادلة بمبلغ 78.45 ألف دينار للعام الجاري، بينما بلغ بيان الدخل الشامل للربع الثالث من العام الجاري صافي خسارة قدرها 16.9ألف مقارنة بمبلغ خسارة 203.5 ألف للفترة نفسها من العام الماضي.

وبلغ مجموع حقوق المساهمين خلال التسعة أشهر من العام الجاري 12.912.81 مليون دينار مقارنة لنفس الفترة في العام الماضي 12.873.963 مليون دينار بنسبة زيادة في المجموع بلغت 0.3 %

وحققت الشركة صافي خسارة من عملياتها الانتاجية والاستثمارات والإيرادات الأخرى مبلغ 57.01 ألف دينار خلال الربع الثالث من العام الجاري مقارنة مع صافي خسارة قدرها 167.1ألف دينار لنفس الفترة 2017، أما بالنسبة للعمليات التشغيلية فقد حققت الشركة في الربع الثالث من العام الجاري صافي خسارة بقيمة 49.880 ألف دينار مقارنة بصافي خسارة قدرها 204.32 ألف دينار لنفس الفترة من العام الماضي بنسبة انخفاض بلغت 75.5 %.

وبلغت إيرادات المبيعات خلال التسعة أشهر مبلغ 11.586.3 مليون دينار مقارنة بمبلغ 10.837.2 مليون دينار للفترة نفسها 2017 بزيادة قدرها 6.9 % كما بلغت كلفة المبيعات خلال التسعة أشهر مبلغ 10.852.34 مليون دينار مقارنة بمبلغ 10.732.7 مليون دينار للفترة نفسها 2017 بارتفاع قدره 1.1 %، وبلغ إجمالي المصروفات التشغيلية في التسعة اشهر من العام الجاري 482.987 ألف دينار مقارنة بمبلغ 448.529 ألف دينار للفترة نفسها من العام الماضي، علاوة على تحقيق أرباح من العمليات التشغيلية قيمتها250.948 ألف دينار مقابل صافي خسارة 346.324 ألف دينار لنفس الفترة من العام الماضي، كذلك ارتفعت إيرادات الاستثمارات والإيرادات الأخرى بنسبة 5.6 % لتصل إلى 299.686 ألف دينار مقارنة بمبلغ 283.693 ألف دينار لنفس الفترة من العام الماضي، أيضاً بلغ مجموع الموجودات في التسعة أشهر من العام الجاري 13.758.2 مليون دينار مقارنة بمبلغ 13.822.78 مليون دينار بتاريخ 31 ديسمبر 2017، كذلك بلغ العائد الأساسي للسهم الواحد للتسعة أشهر من العام الجاري 13.94 فلس مقارنة بمبلغ 3.78 فلس لنفس الفترة 2017.

كما بلغت الايرادات للربع الثالث من العام الجاري 3.890.12 مليون دينار مقابل3.332.01 مليون دينار لنفس الفترة في العام الماضي بنسبة انخفاض وصلت الى 16.7 %، كذلك انخفض العائد الأساسي للسهم الواحد خلال فترة الربع الثالث من العام 2018 الى 1.86 فلس مقابل خسارة 5.45 فلس للربع الثالث 2017.

عبدالرحمن جمشير

123.8 ألف دينار خسائر بـ "المواشي"

» ونوهت إلى أنه فيما يتعلق بالشركة الزميلة "شركة البحرين للمواشي والتي تمتلك شركة دلمون للدواجن ما نسبته 36.26% من رأس مالها، فقد بلغت حصة شركة دلمون للدواجن من خسائر الشركة الزميلة للربع ولفترة التسعة أشهر المنتهية في 30 سبتمبر 2018 خسائر قدرها 123.824 ألف دينار مقابل صافي خسارة قدرها 52.977 ألف دينار للفترة نفسها 2017.

103.4 مليون دولار أرباح "جي إف إتش"

مرتفعة بنسبة 18.6 % خلال التسعة أشهر الأولى 2018

المنامة - جي إف إتش

حققت مجموعة جي إف إتش المالية ربحا صافيا للمساهمين بقيمة 103.44 مليون دولار خلال التسعة أشهر الأولى من العام، الفترة المنتهية في 30 سبتمبر 2018، بما يمثل ارتفاعا بنسبة 18.6 % مقارنة بما مقداره 87.23 دولار من الربح الصافي الذي حققته المجموعة خلال نفس الفترة من العام السابق. وتعكس هذه الزيادة النمو المتواصل والمساهمات القوية من نشاط الصيرفة الإستثمارية، بالإضافة إلى الدخل المحقق من الاستثمارات الأخرى ذات العلاقة.

كما سجلت المجموعة ربحا صافيا موحدا بقيمة 104.66مليون دولار خلال فترة التسعة أشهر الأولى، بزيادة بنسبة 15 % مقارنة بما مقداره 91.04 مليون دولار خلال نفس الفترة من العام السابق. بالنسبة للربع الثالث 2018، فقد ارتفع معدل الربح الصافي الذي يؤول إلى المساهمين بنسبة 23.3 % لتصل قيمته إلى 30.94 مليون دولار مقارنة بما مقداره 25.09 مليون دولار خلال نفس الفترة 2017. وبلغت قيمة الربح الصافي الموحد للربع الثالث 2018 ما مقداره 31.26 مليون دولار مقارنة بما مقداره 25.52 مليون دولار خلال نفس الفترة العام السابق، بزيادة بنسبة 22.5 %. وبلغت قيمة العائد على السهم خلال فترة التسعة أشهر 2018 ما مقداره 2.91 سنتا مقارنة بما مقداره 3.55 سنتا خلال نفس الفترة 2017، فيما بلغت قيمة الإيرادات للسهم خلال الربع الثالث 2018 ما مقداره 0.87 سنتا مقارنة بما مقداره 1.04 سنتا خلال نفس الفترة 2017.

وقال رئيس مجلس إدارة المجموعة، جاسم الصديقي"نحن مسرورون بما حققته المجموعة من أداء متميز وأرباح جيدة خلال التسعة أشهر الأولى من العام 2018. وتمشيا مع استراتيجيتها المنشودة، تواصل المجموعة إجراء المزيد من التحسينات على كافة أصعدة أنشطتها لتحقيق قيمة عالية وعوائد مجزية للسادة المساهمين والمستثمرين من فترة إلى أخرى".

» قال الرئيس التنفيذي للمجموعة هشام الريس "إن ما حققته المجموعة من نتائج وربحية عالية خلال التسعة أشهر الأولى من العام إنما تعزى في المقام الأول إلى النمو الذي شهده نشاط الصيرفة الاستثمارية للمجموعة، والدخل المحقق من المعاملات التي تم تنفيذها خلال الربع الثالث من العام، إذ تضمن هذا الدخل بشكل أساسي الأرباح المحققة من معاملة الصكوك البالغ قيمتها 200 مليون دولار المتعلقة بمشروع فيلامار والدخل المحقق من استثمارات أخرى خلال الفترة".

توحيد معايير "QR Code"

المنامة - المصرف المركزي

قرر مصرف البحرين المركزي توحيد المعايير والمواصفات المستخدمة لرمز الاستجابة السريعة الخاص بالتاجر "QR code" والمستخدمة في أنظمة الدفع للبيع بالتجزئة في البحرين.

وعليه، ينبغي على جميع مصارف قطاع التجزئة وشركات التمويل ومقدمي الخدمات المساعدة الذين يستخدمون رموز الاستجابة السريعة في أنظمة الدفع الخاصة بهم استخدام هذه الرموز وفقًا لمعايير الهيئة التقنية العالمية التي تدير مواصفات ومعايير EMV EMV® QR Code. تعتبر رموز الاستجابة السريعة طريقة بسيطة وسهلة، حيث تمكن الأشخاص بالقيام بعمليات الدفع الإلكتروني باستخدام هواتفهم الذكية وذلك عن طريق مسح رمز الاستجابة السريعة. وبالمثل، توفر رموز الاستجابة السريعة أداة لدفع المعاملات المالية ذات المبالغ المنخفضة للمحلات التجارية والشركات الصغيرة. ونظراً للإيجابيات المتعددة لهذه التقنية، قرر المصرف المركزي وبالتشاور مع المصارف ومقدمي خدمات الدفع توحيد المعايير المستخدمة لرمز الاستجابة السريعة وذلك حسب المواصفات العالمية.

ويود المصرف المركزي تأكيد أن إيجاد هذا النوع الحديث من خدمات الدفع سيسهم في تنوع خيارات المعاملات المتاحة للعملاء مما يعزز مكانة مملكة البحرين كمركز مالي سباق في تقنيات أنظمة الدفع والتحويلات المالية.

عرض وطلب
المبوبة
البلاد
+973 17111504
+973 38344464
+973 17580939

وزارة الصناعة والتجارة والسياحة - ادارة التسجيل
اعلان رقم (148013) لسنة2018
بشأن إشهار انتهاء أعمال تصفية
شركة يوموميونج انجنيرنج اند كونستركشن ليمتد - فرع لشركة أجنبية

تعلن إدارة التسجيل بوزارة الصناعة والتجارة والسياحة بأنه قد تقدم إليها السيد / مينتشول تشوي باعتبارها المصفي القانوني لشركة يوموميونج انجنيرنج اند كونستركشن ليمتد - فرع لشركة أجنبية، المسجلة كشركة فرع شركة اجنبيةبموجب القيد رقم 122940، طالبا إشهار انتهاء أعمال تصفية الشركة تصفية اختيارية وشطبها من السجل التجاري، وذلك وفقا لأحكام قانون الشركات التجارية الصادر بالمرسوم بقانون رقم 21 لسنة 2001.

القيد: 101522 التاريخ :2018/11/12
وزارة الصناعة والتجارة والسياحة - مركز البحرين للمستثمرين
اعلان رقم (9914) لسنة 2018
بشأن تحويل شركة الشخص الواحد إلى شركة تضامن

تعلن مركز البحرين للمستثمرين بوزارة الصناعة والتجارة والسياحة بأنه قد تقدم إليه المالك لشركة ان.جي.بي.اي المحدودة. ش.ش.و (شركة الشخص الواحد) والمسجلة بموجب القيد رقم 101522، طالبا تحويل الشكل القانوني للشركة المذكورة إلى شركة تضامن برأسمال وقدره 50 دينار بحريني

فعلى كل من لديه اعتراض التقدم باعتراضه إلى مركز البحرين للمستثمرين مشفوعاً بالمستندات المؤيدة والمبررة للاعتراض خلال مدة أقصاها خمسة عشر يوما من تاريخ نشر هذا الإعلان

تاريخ: 6/9/2018
وزارة الصناعة والتجارة والسياحة
إعلان بحل وتصفية شركة
شركة بوصخي للمقاولات ش.ش.و ولمالكها حسين عبدالله علي مال لله محمد - سجل تجاري رقم 1-104285

بناء على قرار المالك لشركة بوصخي للمقاولات ش.ش.و ولمالكها حسين عبدالله علي مال لله محمد سجل تجاري رقم 1-104285 بتصفية الشركة اختياريا وتعيين السادة حسين عبدالله علي مال لله محمد مصفيا للشركة.
بهذا يعلن المصفي أن سلطة المديرين قد انتهت وفقا لنص المادة 325 من قانون الشركات التجارية البحريني الصادر بالمرسوم بقانون رقم (21) لعام 2001، وعملا بنص المادة 335 من قانون الشركات يدعو المصفي جميع دائني الشركة إلى تقديم مطالباتهم إليه، مدعومة بالمستندات اللازمة، خلال 15 يوم من تاريخ نشر هذا الإعلان، وذلك على العنوان التالي:
عنوان المصفي: حسين عبدالله علي مال لله محمد
هاتف رقم : 33291919 (973+)
bahrain.bigest.man@gmail.com

وزارة الصناعة والتجارة والسياحة
إعلان بحل وتصفية شركة
شركة السعدون للصناعات البلاستيكية ذ.م.م
سجل تجاري رقم 94373

بناء على قرار الشركاء في شركة السعدون للصناعات البلاستيكية ذ.م.م سجل تجاري رقم 94373 بتصفية الشركة اختياريا وتعيين السيد كمال احمد حسن احمد السعدون مصفيا للشركة.
بهذا يعلن المصفي أن سلطة المديرين قد انتهت وفقا لنص المادة 325 من قانون الشركات التجارية البحريني الصادر بالمرسوم بقانون رقم (21) لعام 2001، وعملا بنص المادة 335 من قانون الشركات يدعو المصفي جميع دائني الشركة إلى تقديم مطالباتهم إليه، مدعومة بالمستندات اللازمة، خلال 15 يوم من تاريخ نشر هذا الإعلان، وذلك على العنوان التالي:
عنوان المصفي: كمال احمد حسن احمد السعدون
هاتف رقم : 39997774 (973+)
moza@alsaadoon.com

وزارة الصناعة والتجارة والسياحة - ادارة التسجيل
اعلان رقم (999) لسنة 2018
بشأن إشهار انتهاء أعمال تصفية
شركة نبك كنارا - فرع مصرف قطاع بالجملة

تعلن إدارة التسجيل بوزارة الصناعة والتجارة والسياحة بأنه قد تقدم إليها السيد / جسام حسن يوسف عبدالعال باعتبارها المصفي القانوني لشركة نبك كنارا - فرع مصرف قطاع بالجملة، والمسجلة كشركة فرع لشركة أجنبية بموجب القيد رقم 78879، طالبا إشهار انتهاء أعمال تصفية الشركة تصفية الشركة تصفية اختيارية وشطبها من السجل التجاري، وذلك وفقا لأحكام قانون الشركات التجارية الصادر بالمرسوم بقانون رقم 21 لسنة 2001.

وزارة الصناعة والتجارة والسياحة - ادارة التسجيل
اعلان رقم (152473) لسنة 2018
بشأن إشهار انتهاء أعمال تصفية
شركة كاسيو اند بيبي كوليتاري سيرفس ذ.م.م

تعلن إدارة التسجيل بوزارة الصناعة والتجارة والسياحة بأنه قد تقدم إليها السادة / شركة سيدني للاستشارات والتطوير باعتبارهم المصفي القانوني لشركة كاسيو اند بيبي كوليتاري سيرفس ذ.م.م، والمسجلة كشركة ذات مسئوليج محدودة بموجب القيد رقم 118047، طالبين إشهار انتهاء أعمال تصفية الشركة تصفية اختيارية وشطبها من السجل التجاري، وذلك وفقا لأحكام قانون الشركات التجارية الصادر بالمرسوم بقانون رقم 21 لسنة 2001.

القيد: 45966 - تاريخ: 12/11/2018
وزارة الصناعة والتجارة والسياحة - ادارة التسجيل
اعلان رقم (000) لسنة 2018
بشأن تحويل مؤسسة فردية إلى شركة ذات مسئولية محدودة

تعلن إدارة التسجيل بوزارة الصناعة والتجارة والسياحة بأنه قد تقدم إليها السيد جمال بن محمد صادق مسعودي المالك لمؤسسة المسعودي لمستحضرات التجميل والعناية بالبشرة (مؤسسة فردي) والمسجلة بموجب القيد رقم 45966 طالبا تحويل الفرع الثاني للمؤسسة الفردية المملوكة له والمسجلة تحت الاسم التجاري مطعم نثري للمطبي والمندي إلى شركة ذات مسئولية محدودة برأسمال وقدره 3,000، لتصبح الشركة مملوكة من السادة التالية اسمائهم
1- وحدة صالح احمد محسن
2- سمير احمد محمد غالب
وبتعديل الاسم التجاري ليصبح شركة مطعم نثري للمطبي والمندي ذ.م.م
فعلى كل من لديه اعتراض التقدم باعتراضه إلى الإدارة المذكورة خلال مدة أقصاها خمسة عشر يوما من تاريخ نشر هدا الإعلان

إعلان بحل وتصفية شركة
اوريكس سليوشنز ش.م.ب معفاة غير مقيمة
سجل تجاري رقم 46688

بناء على قرار الشركاء في شركة اوريكس سليوشنز ش.م.ب معفاة غير مقيمة المسجلة بموجب القيد رقم 46688، بتصفية الشركة اختياريا وتعيين المحامي عبدالشهيد خلف مصفيا للشركة.
بهذا يعلن المصفي أن سلطة المديرين قد انتهت وفقا لنص المادة 325 من قانون الشركات التجارية البحريني الصادر بالمرسوم بقانون رقم (21) لعام 2001، وعملا بنص المادة 335 من قانون الشركات يدعو المصفي جميع دائني الشركة إلى تقديم مطالباتهم إليه، مدعومة بالمستندات اللازمة، خلال 15 يوم من تاريخ نشر هذا الإعلان، وذلك على العنوان التالي:
عنوان المصفي:
هاتف رقم : 17533440 (973+)
نقال: 39845880 (973+) - فاكس: 17533443 (973+) - ص.ب: 260

وزارة الصناعة والتجارة والسياحة - ادارة التسجيل
اعلان رقم (111) لسنة 2018
بشأن إشهار انتهاء أعمال تصفية
شركة ارت لينك لعقود السمسرة السلعية شركة تضامن بحرينية لاصحابها سيناء عيسى وشريكتها

تعلن إدارة التسجيل بوزارة الصناعة والتجارة والسياحة بأنه قد تقدم إليها السيدة/ سيناء عيسى عبدالله عيسى باعتبارها المصفية القانونية لشركة ارت لينك لعقود السمسرة السلعية شركة تضامن بحرينية لاصحابها سيناء عيسى وشريكتها، والمسجلة كشركة تضامن بموجب القيد رقم 119320، طالبة إشهار انتهاء أعمال تصفية الشركة تصفية اختيارية وشطبها من السجل التجاري، وذلك وفقا لأحكام قانون الشركات التجارية الصادر بالمرسوم بقانون رقم 21 لسنة 2001.

القيد: 116243 - تاريخ: 28/10/2018
وزارة الصناعة والتجارة والسياحة - ادارة التسجيل
اعلان رقم (9914) لسنة 2018
بشأن إشهار انتهاء أعمال تصفية

تعلن إدارة التسجيل بوزارة الصناعة والتجارة والسياحة بأنه قد تقدم إليها السيدة/ معصومة جواد ابراهيم ناصر عبود الصفار منشي المصفي القانوني لشركة فيرست زيا تجارية تضامن، والمسجلة بموجب القيد رقم 116243، طالبة إشهار انتهاء أعمال تصفية الشركة تصفية اختيارية وشطبها من السجل التجاري، وذلك وفقا لأحكام قانون الشركات التجارية الصادر بالمرسوم بقانون رقم 21 لسنة 2001.

وزارة الصناعة والتجارة والسياحة - ادارة التسجيل
اعلان رقم (---) لسنة 2018
بشأن إشهار انتهاء أعمال تصفية
شركة كومو لاند لانشطة التنسيق والتنظيم للحفلات الشخصية شركة تضامن بحرينية

تعلن إدارة التسجيل بوزارة الصناعة والتجارة والسياحة بأنه قد تقدم إليها السيدة/ فاطمة عبدالامير علي محمد حسن جمعة باعتبارها المصفية القانونية لشركة كومو لاند لانشطة التنسيق والتنظيم للحفلات الشخصية شركة تضامن بحرينية، والمسجلة كشركة تضامن بموجب القيد رقم 121233، طالبة إشهار انتهاء أعمال تصفية الشركة تصفية اختيارية وشطبها من السجل التجاري، وذلك وفقا لأحكام قانون الشركات التجارية الصادر بالمرسوم بقانون رقم 21 لسنة 2001.

وزارة الصناعة والتجارة والسياحة - ادارة التسجيل
اعلان رقم (143790) لسنة 2018
بشأن إشهار انتهاء أعمال تصفية
شركة اكافي للانشطة المتعلقة بخدمة وصيانة تجميل المواقع تضامن لاصحابها انتصار عاشور كاظم وشريكتها

تعلن إدارة التسجيل بوزارة الصناعة والتجارة والسياحة بأنه قد تقدم إليها السيدة/ انتصار عاشور كاظم عاشور احمد دخيل باعتبارها المصفية القانونية لشركة اكافي للانشطة المتعلقة بخدمة وصيانة تجميل المواقع تضامن لاصحابها انتصار عاشور كاظم وشريكتها، والمسجلة كشركة تضامن بحرينية بموجب القيد رقم 108347، طالبة إشهار انتهاء أعمال تصفية الشركة تصفية اختيارية وشطبها من السجل التجاري، وذلك وفقا لأحكام قانون الشركات التجارية الصادر بالمرسوم بقانون رقم 21 لسنة 2001.

وزارة الصناعة والتجارة والسياحة - ادارة التسجيل
اعلان رقم (---) لسنة 2018
بشأن إشهار انتهاء أعمال تصفية
شركة فيوتشر لينك لانشطة التنسيق والتنظيم للحفلات الشخصية شركة تضامن بحرينية لمالكتها منى عبدالامير وشريكتها

تعلن إدارة التسجيل بوزارة الصناعة والتجارة والسياحة بأنه قد تقدم إليها السيدة/ منى عبدالامير علي محمد حسن جمعة باعتبارها المصفية القانونية لشركة فيوتشر لينك لانشطة التنسيق والتنظيم للحفلات الشخصية شركة تضامن بحرينية لمالكتها منى عبدالامير وشريكتها، والمسجلة بموجب القيد رقم 120963، طالبة إشهار انتهاء أعمال تصفية الشركة تصفية اختيارية وشطبها من السجل التجاري، وذلك وفقا لأحكام قانون الشركات التجارية الصادر بالمرسوم بقانون رقم 21 لسنة 2001.

وزارة الصناعة والتجارة والسياحة - ادارة السجل التجاري
اعلان رقم (160911- CR2018)
تسجيل اسم تجاري

تقدم إلينا السيد المعلن أدناه بطلب معاملة مشتركة، فعلى كل من لديه اي اعتراض قانوني التقدم إلى الإدارة خلال خمسة عشر يوما من تاريخ الإعلان بكتاب مرفقا به ما يعزز اعتراضه.
اسم التاجر: فاطمة رمضان غلوم الصفار
الاسم التجاري الحالي: برادات فاطمة رمضان غلوم الصفار
الاسم التجاري الجديد: برادات هلال الرفاع

قيد رقم: 1-96864

المبوبة
عرض وطلب

البلاد
+973 17111502
+973 38344464
+973 17580939

مظفـر نحـن هنـا

مدققون، مستشارون، مصفون، خبراء ضرائب

مجمع إيـرا التجاري ERA Business Center ،
الطابق التاسع، مكتب رقم 902
ص.ب. 11778، المنطقة الدبلوماسية، مملكة البحرين
هاتف: 17770610 - 17223034 - 17330880
فاكس: 17223037

مخطط
ريف باربار

قسائم سكنية RA , RHA

تبدأ الأسعار من:
BD 54,465/-

شارع النخيل

على شارع النخيل مباشرة ,
مساحات متنوعة و أسعار منافسة
قريب من كافة الخدمات
التعليمية و التجارية

عقارات غرناطة
GRNATA REAL ESTATE

قسـم المنطقة الشمالية :
هاتف: 17564411 - فاكس: 17564441
د.محمد : 39752929
عباس علي : 36600656
علي ضيف: 36700722

نستقبلكم في مكاتبنا كل يوم من السبت إلى الخميس
من الساعة 8 صباحاً إلى 4 عصراً

grnata@grnata.com www.grnata.com @grnata telegram.me/grnata grnata.group grnatagroup

رقم الأرض	المساحة بالمتر	سعر القدم	السعر الكلي
75	360	23	89,126
76	415	23	102,742
81	572.5	23	141,735
84	300	22	71,042
85	300	22	71,042
87	300	22	71,042
88	300	22	71,042
89	300	22	71,042
90	300	22	71,042
91	300	22	71,042
92	300	22	71,042
93	360	23	89,126
94	360	23	89,126
95	360	23	89,126
96	360	23	89,126
97	300	22	71,042
98	300	22	71,042
99	300	22	71,042
100	300	22	71,042
101	300	22	71,042
102	300	22	71,042
103	300	22	71,042
104	300	22	71,042
105	300	22	71,042
106	300	22	71,042
107	300	22	71,042
108	300	22	71,042
109	467	23	115,616
110	360	22	85,251
111	360	22	85,251
112	457.6	23	113,289
113	250.5	24	64,713
114	240.1	24	62,026
115	220	23	54,466
116	220	23	54,466
117	220	23	54,466
118	220	23	54,466
119	220	23	54,466
120	220	23	54,466
121	220	23	54,466
122	220	23	54,466
123	220	23	54,466
124	220	23	54,466
125	220	23	54,466
126	220	23	54,466
127	220	23	54,466
128	220	23	54,466
129	220	23	54,466
130	220	23	54,466
131	220	23	54,466
132	220	23	54,466
133	240	24	62,001
134	240	24	62,001
135	250.5	24	64,713
136	240.1	24	62,026
137	220	23	54,466
138	220	23	54,466
139	220	23	54,466
140	220	23	54,466
141	220	23	54,466
142	220	23	54,466
143	220	23	54,466
144	220	23	54,466
145	220	23	54,466
146	220	23	54,466
147	220	23	54,466
148	220	23	54,466
149	220	23	54,466
150	220	23	54,466
151	220	23	54,466
152	220	23	54,466
153	220	23	54,466
154	220	23	54,466
155	220	23	54,466
156	220	23	54,466
157	220	23	54,466
158	220	23	54,466
159	220	23	54,466
160	220	23	54,466
161	443	24	114,443

رقم الأرض	المساحة بالمتر	سعر القدم	السعر الكلي
122	220	23	54,466
123	220	23	54,466
124	220	23	54,466
125	220	23	54,466
126	220	23	54,466
127	220	23	54,466
128	220	23	54,466
129	220	23	54,466
130	220	23	54,466
132	220	23	54,466
133	240	24	62,001
134	240	24	62,001
135	250.5	24	64,713
136	240.1	24	62,026
137	220	23	54,466
138	220	23	54,466
139	220	23	54,466
140	220	23	54,466
141	220	23	54,466
142	220	23	54,466
143	220	23	54,466
144	220	23	54,466
145	220	23	54,466
146	220	23	54,466
147	220	23	54,466
148	220	23	54,466
149	220	23	54,466
150	220	23	54,466
151	220	23	54,466
152	220	23	54,466
153	220	23	54,466
154	220	23	54,466
155	220	23	54,466
156	220	23	54,466
157	220	23	54,466
158	220	23	54,466
159	220	23	54,466
160	220	23	54,466
161	443	24	114,443

وصول الطوب الزجاجي
اللؤلؤي الفريد من نوعه
بألوان مختلفة راقية
وعالية الجودة

«صنع في إسبانيا»

Trust Traders Group S.P.C.
منتجات ترست تريدرز- نصرٌ بإصرار
Trust Traders Products.. we insist

Trust Traders trust_traders trust_traders
info@trusttraders.com
www.trusttraders.com
Office: 17704144 - Fax: 17704188 - Mob: 36900555
الفسيلة بلازا - النويدرات
أوقات الدوام: من 8:30 صباحاً إلى 1:00 ظهراً
ومن 8:30 مساءً إلى 12:00 صباحاً

عقارات الفرصة

الفرصة AlForsa Real Estat للعقارات

[١] للبيع أو للإيجار شقه سكنية استثمارية جديدة كليا و مؤثثة بالكامل في منطقة الجفير مساحة الشقه ٥٣,٦ متر مربع في الطابق ١٧ مع اطلالة على البحر تتكون من غرفة نوم و صالة و مطبخ مفتوح مجهز بالكامل تكييف مركزي مميزات المبنى: مواقف في المبنى لكل شقة نظام ضد الحريق نظام حماية على مدار الساعه و قسم استقبال سينما داخلية حمام سونا جيم للنساء و اخر للرجال مع جاكوزي باطلالة بانورامية بركة سباحة للرجال و بركة اخرى للنساء مكان مخصص للاطفال مركز لرجال الاعمال يقع المبنى مقابل مجمع جديد قيد الانشاء و قرب مجمع الجفير و مجمع الواحه الجديد و جامع الفاتح سعر البيع ٦٥ الف دينار سعر الايجار الشهري ٤٥٠ دينار شامل الكهرباء والماء

[٢] للبيع ارض تجارية على شارعين امامي و خلفي في سلماباد على شارع الشيخ عيسى قابل للتقسيم على ٤ قطع المساحة ٦٦٠١,٢م سعر القدم ٣٠ دينار (هايوي السعودية)

[٣] للبيع فيلا مميزة في الحد في مجمع ١١٢مكونة من: غرف ٦ حمامات ٨ صالتين رخام واسعين مطبخين مخزنين غرفة خادمة عدد٢ كراج لسيارة مساحة البناء ٤٧٠ متر مساحة الارض ٣٧٦متر السعر ٢٤٠ الف دينار

[٤] للبيع شقة في أبراج (زوايا ٣) تتكون من غرفة، صالة حمامين ومطلة على البحر تصلح لعمل إستثماري

[٥] للبيع أراضي صناعية في المعامير بأسعار مميزة

[٦] للبيع قطعتين من أراضي صناعية شمال خزانات بابكو في سترة المساحات ٩٣٠,٢م ٩٠٢,٣م سعر القدم ٣٢ دينار

[٧] للبيع قطعتين من الاراضي في منطقة الزنج خلف عيادة هالة السيد تصنيف RA المساحة ٣٦٨,٦م و٣٧٧,٤م

[٨] للبيع مخزن في سترة مركوبان المساحة ٢١١٦,٩م سعر الاجمالي ٦٢٠ الف

[٩] يوجد اراضي صناعية في المعامير

• مطلوب اراضي من المالك مباشرة
• متخصصون في بيع وشراء وتأجير وتثمين العقارات

للبيع شقة في أبراج (زوايا ٣) تتكون من غرفة، صالة حمامين ومطلة على البحر تصلح لعمل إستثماري

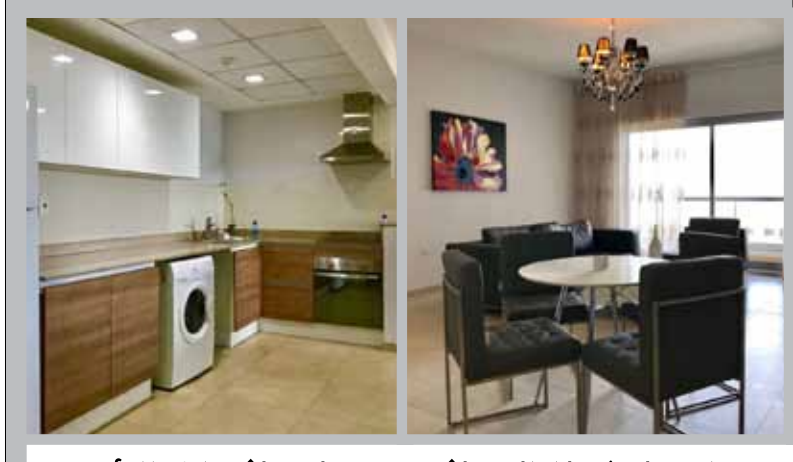

للبيع أو الإيجار بناية في الماحوز
سعر البيع ٨٠٠ ألف دينار بحريني

للبيع مبنى في سترة

المساحة ٣٨٠
مكون من ثلاثة ادوار الارضي عبارة عن اربع ورش خدمية بعمق ١٣متر وعرض ٥متر مع وجود ميزانين الدور الاول اربع مكاتب كبيرة ادارية الدور الثاني اربع مكاتب أيضا مساحة الأرض ٣٤٧م المبني جاهز يوجد لفت في المبني المبلغ المطلوب ٣٥٠ الف دينار قابل للتفاوض مدخول المبنى المتوقع ٢٧٠٠دينار في الشهر

للحجز والاستفسار 33737677 alforsamm@hotmail.com مجمع سترة لي مارش الطابق الارضي بجانب الاهلية للتأمين

ترامب "مستعد" لقمة ثانية مع كيم

سنغافورة - رويترز

قال مستشار الأمن القومي الأميركي جون بولتون، أمس الثلاثاء، إن الرئيس الأميركي دونالد ترامب أصبح "مستعدًا" لإجراء محادثات جديدة مع نظيره الكوري الشمالي كيم جونغ أون. وجاءت تصريحات بولتون بعد صدور تقرير يتناول بالتفصيل مواقع الصواريخ في كوريا الشمالية التي أخضعت لأعمال صيانة، بحسب وكالة رويترز.

» وكان بولتون يتحدث على هامش اجتماعات بين الدول العشر الأعضاء في رابطة دول جنوب شرق آسيا (آسيان) وشركاء من خارج الرابطة بينهم الولايات المتحدة والصين.

واشنطن تتوعد بـ "أقصى درجات الضغط"

◆ شبكة سويفت توقف التعامل مع البنك المركزي الإيراني

عواصم - وكالات

تعهد مستشار الأمن القومي الأميركي جون بولتون، أمس الثلاثاء، بممارسة "أقصى درجات الضغط" على إيران، بعد أسبوع من دخول سلسلة جديدة من العقوبات القاسية بحق طهران حيز التنفيذ. وقال بولتون من سنغافورة حيث يحضر القمة السنوية لرابطة دول جنوب شرق آسيا (آسيان): "نعتبر أن الحكومة تواجه ضغوطا حقيقية وهدفنا هو الضغط عليهم بشكل قوي للغاية وحتى ممارسة أقصى درجات الضغط".

مستشار الأمن القومي الأميركي جون بولتون

وأضاف: "سنزيد تطبيق العقوبات بشكل كبير كذلك"، حسب ما ذكرت وكالة فرانس برس.

وأضاف بولتون: "لاشك في أن إيران بدأت تحاول إيجاد وسائل لتفادي العقوبات في قطاع النفط بالتحديد وأسواق المال"، مضيفا أن "معظم الدول الأوروبية مرت بحالة من الإنكار والغضب، بينما قبل آخرون أننا لم نعد طرفا في الاتفاق".

في تطور متصل، أعلن البنك المركزي الإيراني (بانك ملّي بالفارسية) أن شبكة التحويلات المالية الدولية الرئيسية المعروفة باسم "سويفت" أوقفت تعاملاتها معه امتثالا للعقوبات الأميركية.

وجاء الإعلان خلال تعميم أرسله البنك إلى جميع إداراته وفروعه، جاء فيه أن اتصال البنك سيفصل عن شبكة "سويفت" العالمية.

وبحسب الوثيقة التي نشرتها وكالة "فارس"، فقد طلب البنك من جميع فروعه أن ينهوا كافة تحويلاتهم من العملة الصعبة قبل الموعد المحدد لقطع الاتصال مع سويفت.

وفي الوقت نفسه، أعلن فرع البنك الوطني الإيراني في ألمانيا أيضًا لعملائه عبر صفحته الرئيسة باللغة الألمانية أنه بسبب تطبيق العقوبات على إيران، سيتم فصل فرع هامبورغ للبنك الوطني الإيراني عن نظام سويفت بحلول 12 نوفمبر.

وأوضحت شركة سويفت، التي تتخذ من بروكسل مقرا لها: "إن هذا الإجراء، رغم أنه مؤسف، اتخذ من أجل مصلحة واستقرار ونزاهة النظام المالي العالمي في مجمله"، حسب ما ذكرت وكالة فرانس برس.

وسبق ذلك الإعلان تهديد من وزير الخزانة الأميركي، ستيفن منوتشين، الذي قال فيها إن بلاده قد تُفرض عقوبات على سويفت إذا قدمت خدمات لمؤسسات مالية إيرانية، تضعها واشنطن في قائمة سوداء.

وتشمل الجولة الثانية من العقوبات مئات الكيانات والأفراد، من بينها 50 مصرفا إيرانيا ومؤسسة مالية، وعدد من الهيئات الأخرى إلى قائمة العقوبات التي كانت تستفيد من رفعها بسبب الاتفاق النووي السابق.

وكان مشرعون بمجلس الشيوخ الأميركي حثوا الرئيس الأميركي دونالد ترامب على ممارسة "أقصى قدر من الضغط" على إيران لثنيها عن سلوكه المزعزع للاستقرار والداعم للإرهاب العالمي.

مشروع قرار أممي لإدانة انتهاكات إيران لحقوق الإنسان

دبي - العربية نت

دعت 40 منظمة حقوقية ومدنية وقعت على بيان مشترك من الدول الأعضاء في الأمم المتحدة، إلى دعم مشروع قرار يدين تدهور أوضاع حقوق الإنسان في إيران. وتقول حملة حقوق الإنسان في إيران، وهي أحد الموقعين على البيان، إنه سيتم تسليم القرار إلى اللجنة الثالثة للجمعية العامة للأمم المتحدة، اليوم الأربعاء؛ للتصويت عليه. وذكر البيان أنه من الضروري أن يهتم المجتمع الدولي بشكل مستمر بمسألة ضمان وفاء إيران بالتزاماتها الدولية المتعلقة بحقوق الإنسان. وشدد البيان، الذي قدمته منظمة العفو الدولية و"هيومن رايتس ووتش"، وهما منظمتان دوليتان رئيسيتان لحقوق الإنسان، أن هذا القرار يجب أن يكون بمثابة رسالة قوية إلى القادة الإيرانيين، مفادها أن احترام حقوق الإنسان يجب أن يكون أولوية. ويأتي القرار الأممي الذي سيُطرح للتصويت، اليوم الأربعاء، بناء على تقرير مقرر الأمم المتحدة الخاص بحالة حقوق الإنسان في إيران جاويد رحمان، الذي قدمه أمام اللجنة الثالثة في نيويورك في 24 أكتوبر الماضي. وقال رحمان (51 عاما)، في كلمة له أثناء تقديمه التقرير، إن إيران شهدت موجة من الاحتجاجات والإضرابات؛ بسبب تدهور الأوضاع الاقتصادية والمعيشية، وتم قمعها من جانب السلطات.

واشنطن تعاقب عناصر من "حزب اللّه"

واشنطن - أ ب

فرضت وزارة الخزانة الأميركية عقوبات على عناصر من حزب الله يديرون عمليات في العراق. واتخذ مكتب مراقبة الأصول الأجنبية التابع لوزارة الخزانة الأميركية (OFAC) إجراءات، أمس الثلاثاء، لاستهداف أربعة أفراد مرتبطين بـ "حزب الله" يقودون أنشطة عملياتية ومالية واستخبارية في العراق. وقال سيغال ماندلكر، وكيل وزارة الخزانة لشؤون الإرهاب واستخبارات التمويل "إن حزب الله هو وكيل إرهابي للنظام الإيراني الذي يسعى إلى تقويض السيادة العراقية وزعزعة استقرار الشرق الأوسط". وتبرز إجراءات وزارة الخزانة، أمس، مرة أخرى الدرجة التي يعمل بها حزب الله كذراع إرهابي سرّي للنظام الإيراني، وفقًا للبيان الأميركي الصادر.

الأردن: أحكام بالسجن في "اعتداء الكرك"

عمان - أ ف ب

أصدرت محكمة أمن الدولة الأردنية، أمس الثلاثاء، أحكامًا تراوحت بين الإعدام والسجن لمدد متفاوتة، في قضية الاعتداء الإرهابي في محافظة الكرك، جنوبي عمّان، في ديسمبر عام 2016، الذي راح ضحيته 10 أشخاص. وقضت المحكمة بإعدام مدانين اثنين، وتخفيف الحكم عليهما إلى المؤبد مع الأشغال، وبالأشغال المؤقتة لمدة 15 عامًا على 3 مدانين، فيما قضت بسجن بقية المدانين 3 سنوات وبراءة آخر. ووقع اعتداء الكرك الإرهابي في ديسمبر 2016، عندما شنّ مسلحون من تنظيم داعش الإرهابي هجومًا في الكرك، مما أسفر عن مقتل 7 أشخاص من قوات الأمن والدرك الأردنيين، ومواطنين اثنين، بالإضافة إلى سائحة كندية.

غزة.. استمرار القصف المتبادل

◆ ارتفاع عدد الضحايا الفلسطينيين جراء العدوان الإسرائيلي

غزة - وكالات

استشهد فلسطينيان وأصيب آخران في قصف إسرائيلي على بيت لاهيا شمالي قطاع غزة أمس الثلاثاء، ليرتفع بذلك عدد الشهداء الفلسطينيين منذ الإثنين إلى 6 من جراء الغارات الإسرائيلية التي استهدفت القطاع.

وقالت مصادر "صحية" في غزة، أمس، إن فلسطينيين استشهدا في قصف إسرائيلي على القطاع، وذلك بعد ليلة من الغارات الإسرائيلية على القطاع وانهمار الصواريخ على جنوب إسرائيل.

وتشن القوات الإسرائيلية، منذ مساء الإثنين، ضربات جوية على قطاع غزة، موقعة قتلى وجرحى في صفوف الفلسطينيين، في أحدث جولة من التصعيد قابلتها دعوات إقليمية ودولية للتهدئة.

وفي إسرائيل، انتشلت فرق الإنقاذ في مدينة عسقلان، ليل الثلاثاء، جثّة رجل من تحت أنقاض مبنى أصيب بصاروخ أطلق من غزة، بحسب ما أعلنت مصادر طبية إسرائيلية. وهذا أول قتيل يسقط في إسرائيل من جراء الصواريخ التي انهمرت على جنوب إسرائيل انطلاقا من قطاع غزة، اعتبارا من ظهر الإثنين، وبلغ عددها أكثر من 300 صاروخ.

الغارات الإسرائيلية استهدفت قطاع غزة

» وأكّد المتحدّث باسم الجيش الإسرائيلي، اللفتنانت كولونيل جوناثان كونريكس، أن الجيش حشد تعزيزات كبيرة، ونشر بطاريات صواريخ إضافية، وقال "نحن مستعدون لزيادة جهودنا ضدّ المنظمات الإرهابية".

مقتل قيادات حوثية بالحديدة

◆ المتمردون يحتمون بالمدنيين بتفخيخ الأحياء السكنية

أبوظبي - سكاي نيوز عربية

أفادت مصادر عسكرية يمنية بمقتل وجرح عدد من المتمردين الحوثيين، من بينهم قيادات، في قصف للتحالف العربي استهدف غرفة عمليات رئيسة للميليشيات في مدينة الحديدة غربي اليمن أمس الثلاثاء.

وكشفت مصادر عسكرية عن مقتل القيادي الميداني الحوثي عبدالخالق التوبة، المكنى "أبو عبد الملك"، أثناء قيادته مجموعات كانت تحاول التسلل إلى مواقع استعادتها المقاومة اليمنية المشتركة مؤخرا.

وقتل مدني وأصيب اثنان آخران من جراء سقوط قذيفة أطلقتها ميليشيات الحوثي الإيرانية على منطقة سكنية بمدينة الحديدة.

ويجري تضييق الخناق على الحوثيين الذين يتحصنون بالمباني السكنية ويتخذون المدنيين دروعا بشرية.

وفي تطور آخر، شرعت ميليشيات الحوثي الإيرانية بتفخيخ بعض مداخل حي 7 يوليو وسط الحديدة.

وأفادت مصادر محلية بأن الميليشيات أقامت مزيدا من الحواجز وحفرت الخنادق داخل الأحياء السكنية وحولتها إلى ثكنة عسكرية.

وحول المتمردون الأحياء السكنية إلى ثكنات عسكرية من خلال هذه الحفريات والخنادق والحواجز، أو نصب المدافع أو القناصة في الأحياء وفوق أسطح المباني.

وكان المتمردون قد قطعوا خدمة الإنترنت بشكل كامل عن المدينة في مسعى لعزلها عن العالم.

القوات اليمنية المشتركة تضيق الخناق على الحوثيين في الحديدة

الحريري: "حزب اللّه" يعطل تشكيل الحكومة

بيروت - وكالات

أكد رئيس الوزراء اللبناني المكلف، سعد الحريري، أن تشكيل الحكومة اصطدم بحاجز كبير، وهو قرار من حزب الله بتعطيل تشكيل الحكومة، كاشفا أن التشكيلة جاهزة وعلى الجميع تحمل مسؤولياته.

وشدد الحريري على أنه لن يشكل الحكومة على قاعدة الرضوخ، مؤكدا أنه لن يقبل فرض وزراء سنة بعينهم من جانب حزب الله على التشكيلة.

وقال إن سياسة الأمر الواقع التي يمارسها حزب الله تؤدي إلى انهيار لبنان.

وألمح رئيس الحكومة اللبنانية المكلف إلى أن البعض راهن على أن القوات اللبنانية ستعطل التشكيل، وهو ما لم يحدث.

وأوضح الحريري أنه اتخذ قرارات لا يقبلها تيار "المستقبل"، مضيفا أن المهم هو مصلحة لبنان وشعبه.

ورفض أي اتهامات تطاله بإثارة الطائفية في لبنان، مستدركا أنه "يعرف أين مصلحة أهل السنة في لبنان".

وأشار إلى معاناة لبنان من التعطيل الطويل لكافة مؤسسات الدولة على فترات منذ العام 2005.

وإتهم البعض بأنهم يقدمون "دساتير أحزابهم على الدستور اللبناني".

ورفض الحريري محاولة حزب الله فرض أعراف جديدة للحكم في لبنان، معلنا تمسكه بإتفاق الطائف الذي حمى البلاد.

واشار إلى أن بعض القوى السياسية عطلت المؤتمرات الدولية لدعم لبنان.

قطر تقترح على "الفيفا" استضافة إيران

دبي - العربية نت

كشفت تقارير صحافية فرنسية عن إمكانية مشاركة إيران في استضافة بعض المنتخبات المشاركة في نهائيات النسخة المقبلة من كأس العالم التي تستضيفها قطر بعد أربع سنوات.

واقترحت قطر على الاتحاد الدولي لكرة القدم فيفا السماح لإيران باستضافة بعض منتخبات مونديال 2022.

وجاءت تصريحات حسن الذوادي، الأمينُ العام للجنة المنظمة لمونديال 2022، تعليقًا على بحث استضافة إيران بعض منتخبات البطولة البالغة 48 منتخبًا، مضيفًا أن هذا الاقتراح لاقى دعمًا من جياني إنفانتينو رئيس ِفيفا.

بعد المقاطعة الخليجية لقطر لجأت الأخيرة إلى إيران في تعاملات تجارية واسعة، ستتأثر بلا شك إن التزمت الدوحة بالعقوبات الأميركية المشددة والقاسية ضد النظام في طهران. وعندما قوطعت الدوحة اتكأت على إيران. أما اليوم، وبعد العقوبات الأميركية على طهران، فهل وقعت قطر في مأزق جديد؟ وعنونت صحيفة "فاينشال تايمز": "قطر في موقف غير مستقر مع العقوبات المفروضة على إيران". ووفق الصحيفة، فإن اللعب على الحبلين يهدّد بالسقوط، فقطر التي حافظت منذ المقاطعة الخليجية على علاقة مع واشنطن وانفتحت على الإيرانيين جهارًا، سيكون عليها أن تحدد صفّها هذه المرة. وحتى الآن، وفق الصحيفة، لا يبدو أن القطريين ينوون لعب أي دور ضد طهران، وجاء ذلك على لسان وزير الدفاع القطري خالد العطية، الذي قال إن الدوحة لن تُشارك في أي تحرك ضد إيران.

باليرمو ليبيا يدعو لوقف الاقتتال

باليرمو - أ ف ب

أجرى المشاركون في مؤتمر دولي حول ليبيا مباحثات حول سبل الإسراع في تنفيذ خطة أممية هدفها إعادة الاستقرار ووقف الاقتتال، وتشمل إقرار دستور وتنظيم انتخابات في ربيع العام المقبل والالتزام بوقف إطلاق النار في العاصمة طرابلس والجنوب حيث تتناحر القبائل والمجموعات المسلحة المتنافسة. ودعا البيان الختامي "إلى نشر قوات عسكرية وأمنية نظامية في طرابلس، وخروج الميليشيات ونزع أسلحتها وفق الترتيبات الأمنية التي وضعتها الأمم المتحدة".

ونجحت ضغوط إقليمية وجهود إيطالية مكثفة في جمع قائد الجيش الليبي خليفة حفتر مع رئيس المجلس الرئاسي فايز السراج في مدينة باليرمو عاصمة إقليم صقلية جنوب إيطاليا. والتقى الرجلان لأول مرة منذ اجتماعهما في مايو الماضي في باريس بحضور الرئيس الفرنسي إيمانويل ماكرون. وحضر لقاء (السراج - حفتر) رئيس الوزراء الإيطالي والرئيسان المصري والتونسي ورئيس الوزراء الجزائري ووزير خارجية فرنسا والمبعوث الروسي وممثل عن الاتحاد الأوربي. وغادر حفتر جزيرة صقلية ظهر الثلاثاء دون أن يلتقي ببقية رؤساء الوفود الممثلة لفرقاء الصراع الدامي على السلطة والثروة في ليبيا. وعبّر قادة دول جوار ليبيا عن دعمهم لجهود توحيد الجيش الليبي، ويقترح تشكيل غرفة عمليات موحدة وتدريب الجيش والشرطة، وتكثيف التنسيق الإقليمي لمواجهة الهجرة غير النظامية والإرهاب.

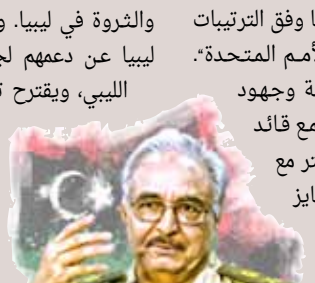

الآراء الواردة في «منطلقات» تعبر عن أصحابها ولا تلزم «البلاد»

للتواصل: 17111483

الناس

hudahazeem @yahoo.com

هدى هزيم

تقييم المستشفيات الحكومية والخاصة

تعمل الهيئة الوطنية لتنظيم المهن والخدمات الصحية على تنفيذ خطة التقييم الشامل للمستشفيات الحكومية والخاصة، وهذه المبادرة الحكومية جاءت استجابة لحاجة ملّحة، لعدم وجود جهة رقابية على المرافق الصحية، لذا اعتمدت الحكومة نظاما رقابيا لتقييم المستشفيات العامة والخاصة، وهو من الأمور المسّلم بها في الدول المتقدمة، حيث تخضع المرافق الصحية لأنظمة رقابية وقوانين مشددة تشكل رادعاً للمالك وإدارة المستشفى ودعامة آمنة للمرضى في حال حدوث تقصير أو إهمال.

إلى الآن استكملت الهيئة التقييم الشامل لـ 16 مستشفى خاصا ولأول مرة في البحرين، وفق معايير دولية في مؤشرات الجودة، وفازت الهيئة بجائزة أفضل الممارسات الحكومية عن برنامج الاعتماد الوطني لتصنيف المستشفيات، حيث يعمل على تنفيذه كادر متخصص، ضمن خطة متكاملة لتغطية جميع المستشفيات والمراكز الصحية الخاصة والحكومية، تنفذ على مراحل وتنتهي بحلول 2021. كل ما نتمناه أن تكون هناك خطة دورية للتقييم الشامل ونشر نتائج التقييم، ليتسنى للمواطن اختيار الأفضل، كما نأمل وضع خطة لتصحيح أوضاع المرافق الصحية بالتوازي مع نتائج التقييم، ووجود فريق رقابي يشرف على الإجراءات التصحيحية ومدى التزام المرافق بتنفيذها وفق معايير الهيئة والمدة المحددة. نرى ضرورة جاهزية الهيئة من الآن في الجانب القانوني وإجراءات المحاسبة، فالعمل الرقابي على المرافق الصحية جديد ويُنفذ أول مرة، الأمر يتطلب الإعداد الجيد والمسبق، والمسألة ليست هيّنة، بل تحتاج لقوانين وأنظمة صارمة ومدروسة بناء على تجارب دول سبّاقة في هذا المجال، ناهيك عن الاستعداد الفني لفرق الرقابة والتفتيش وتهيئة وإطلاع المرافق الصحية بنظام الاعتماد وآلية الرقابة والمحاسبة، لتكون على استعداد ودراية بما لها وما عليها من إجراءات وقوانين قبل حلول 2021، مع أهمية وجود متخصصين من جهات خارجية ضمن فريق الاعتماد، لضمان الحيادية والشفافية في إجراءات التقييم والمحاسبة، ونحن على ثقة بأن الهيئة قادرة على إنجاز هذه المهمة الوطنية بشكل متقن.

» "التقييم" مبادرة بالغة الأهمية وخطوة طال انتظارها سنوات طويلة خصوصا بعد تكرار حوادث الأخطاء الطبية وشكاوى الإهمال والتقصير في عدة مستشفيات ومراكز خلال السنوات الأخيرة.

كاريكاتير نواف اطلا
البلاد

ريشة في الهواء

ahmedjuma44@yahoo.com

أحمد جمعة

حتى لا تذهب أموال دافعي الضرائب للسياسة

قريباً جداً ستجمع الدولة الضرائب منا، حالنا حال الغرب، ووداعاً للدلال، وهنا يأتي حقنا في السؤال هل ستنفق أموالنا من الضرائب على السياسة؟ بصراحة كم سيكلف الدولة من ميزانية خلال السنوات الأربع القادمة ما يتعلق بقطاع الديمقراطية وتحديداً مجلسي النواب والشورى والمجالس البلدية من رواتب وأجور؟ وأضف فوق ذلك الفعاليات المصاحبة، سفر وسياحة وحجز تذاكر وفنادق ومصاريف يدوية بالإضافة إلى مآدب بمطاعم درجة أولى بالداخل والخارج.

أتمنى بل أحلم أن تكون ثمرة هذه التكلفة توازي الثمن الفادح الذي ندفعه من مال الشعب "دافعي الضرائب" هنا، علينا أن نحاسب الدولة إذا كانت تكلفة الديمقراطية تعادل مصلحتها وإلا يجب أن نعيد النظر بالأمر، ليس من زاوية إلغاء التجربة فقد فات الأوان على هذا، لكن تعديلها كما ببعض الدول التي يئست من نتائج الصراعات والخناقات داخل البرلمانات التي تأسست بسرعة وبظروف مختلفة، والآن اختلفت الظروف ومن المناسب إعادة قراءة التجربة بما يتلاءم مع وضع البلد من الناحية المالية، فعدد سكان البحرين تضاعف إلى مليون ونصف، أكثرهم مقيمون وحياهم الله، وهو رقم متواضع قياساً بعدد سكان الصين والهند! لكنه رقم صعب على ميزانية البحرين التي شهدت في السنوات الست عشرة الأخيرة توسعاً وهدراً بالأمور السياسية وهنا مربط الفرس، فعلينا أن نختار بعناية فائقة وذكاء وخبرة بلا تعنت لمجرد إثبات حقيقة يشوبها الشك وهي أن السياسة أثرت كثيراً على التنمية والاقتصاد، ولو تفرغنا وقتاً ومالاً وجهداً لدعم التنمية ولو بثلثي ما نبذله لدعم السياسة لأصبحنا اليوم ندعم الدول بدل أن تدعمنا الدول، وقد كان حال البحرين هكذا حينما كانت التنمية لها الأولوية على السياسة وحينما لم تكن تتفرغ كل أجهزة الدولة للانتخابات وما بعدها بمثل هذا الجهد الهائل الذي يكاد يستنزف مدخراتنا وفوقها الضرائب القادمة.

بجد ودون مزاح إذا أردنا التوفير والبناء والتنمية واستعادة دورنا الرائد فلنبدأ دون حرج وبلا مزايدة بتخفيف التزاماتنا تجاه السياسة والانتخابات والنواب والشورى والبلدي، لأننا ندرك الفرق بين ما ندفعه من ثروة مالية تكلفة هذا القطاع، وما نناله نتيجة محتواه "صراعات وخناقات وشتائم داخل وخارج البرلمان".

» تنويرة:
» الصلاة لإله تؤمن به خير من الصلاة لإله تخشاه.

وَخزةُ حُب

sm.adnan56@hotmail.com

د. زهرة حرم

بين الاتهام والتبرير!

في الحياة؛ التي تسير على عجلة من أمرنا، نعيش الكثير من الأحداث، ونصادف العديد من الأشخاص؛ فالعالم في حركة دائرية مستمرة، عنوانها السرعة، والتغير المتلاحق، وهو ما يفرض علينا – شئنا أم أبينا – المسايرة أو المواكبة، ورغم ذلك؛ نقف عند بعض المواقف الحياتية أو الشخصية؛ فنُجمّدها، أو نُرسّخها؛ ولا نسمح بتغييرها أو تجاوزها، كمواقف عدم الغفران، والتعايش الظاهري الذي يخفي خصومات وقطيعات!

هناك في بعض البيوتات؛ تشتغل الاتهامات، دون توقف! مِنْ أبٍ لا يغفر لابنه زلة لسان بسيطة، وزوجة تعاقب زوجها بين الثانية والأخرى؛ بسبب موقف مضت عليه سنوات، وآخر يُذكِّر زوجته بحادثة لم تَرُقْ له في الماضي، ويستحضرها (في الطالعة والنازلة)، وأخ يعاقب أخاه على أكثر من سبب؛ فيهجره بقية عمره! وحَدِّث ولا حرج! وبِغضّ النظر عن الأخطاء التي يُحمَّل الأشخاصُ أوزارَها؛ فإن هناك ما هو أسوأ منها، وأصعب، وأقسى؛ هو حالة (التبرير) المستمرة! من المؤلم أن تعيش حياتك بعضها أو كلها وأنت تمارس دور المُدافع عن نفسك، وكأنك المجرم طوال عمرك، وكأن هيئة المحلفين تلاحقك أو تترصدك بالاتهامات وتراقب أخطاءك، وتنشرها على حبل غسيل جماعي!

الأسوأ، أنْ تُتهم في مسألة، وتُرمى بوابلٍ من سهام النقد، دون تحقّق أو تروٍّ من هذا الناقد أو المُتّهِم، الذي يتولى نشر تهمتك، وتوجيه الآخرين إليها، وكأنها الحقيقة الماثلة للعيان، وكأن هذا الناقد/ الناقل للتهمة هو قرآن الله المنزّل، الذي لا يأتيه الباطل لا من بين يديه ولا من خلفه؛ لتصدقه الجموع، المستعدة الجاهزة للنشر، والإثارة؛ ليكون دورك – الذي تنساقُ إليه سَوْقًا - التبرير، بعد التبرير بعد التبرير؛ فما أسوأ أن تعيش بعضًا أو كثيرًا من عمر حياتك في حالة دفاع!؟

متى سنخطط أن نعيش بسلام!؟ متى سنسامح لنتجاوز!؟ متى سنبحث عن الحلول لا المشاكل؟! متى سنتوقف عن جَلد الآخرين، بل أقرب الناس!؟ متى سنستخدم عقولنا ونفكر؛ بدلا من انتظار من يُفكر عنا، وينقل لنا وجهات نظره، فنتبناها، ونُسوّقها، وننشرها، مؤمنين بما يُنقل لا بما نفكر نحن!؟ متى سيكون كل واحد منا ذاته؟!

» هذه الحياة مِحكٌّ كبير؛ وبوابة للتجارب، ولا غنى لأي واحدٍ منا عن الآخر؛ قريبًا أو صديقًا، أو زميلا أو جارًا أو... لنتعلم كيف نبني العلاقات، لا أنْ نهدمها، لنتعلم كيف نُرممها؛ لا أن نزيدها تصدعات وشروخًا لا تُرتق! في جَرّ بعضكم بعضًا إلى التبرير والدفاع الكثير من التجنّي، وهذا ما لا تستقيم معه سيروة الحياة!.

عبدعلي الغسرة

ماذا يُريدون من السعودية؟ (2)

للنجاح ظاهرتان، التميز والحسد، حيث يفرح جمعٌ كبير بما يتحقق من امتياز ويَحشد القلة ضده وضد أشخاصه ونهجه، فالراحل جمال خاشقجي مواطن سعودي والقيادة السعودية وحكومتها لن تتسامح مع الفاعلين سواء تمت محاكمتهم في الرياض أم خارجها.

الرئيس التركي توعد بكشف الكثير من الحقائق إلا أن الجبل تمخض وولد فأرًا، وبذلك خاب أمل ذلك الحشد الإعلامي والحكومي المناهض للسعودية، إعلام غربي وإقليمي حاقد وخائب حشد أقلامه وأوراقه للنيل من السياسة السعودية وحِكمة قيادتها وصِدق اتجاهها، هذه الأبواق تريد أن يتربع النظام الإيراني في اليمن كما في العراق وسوريا ليتسنى له الاقتراب من الحدود السعودية مُهددًا أمنها وسلامة شعبها، يُريدون أن تسير القيادة السعودية خلف النظام الإيراني وأن لا ترد السعودية وشعبها على أي عدوان سياسي واقتصادي وإعلامي لتقعد صاغرة لتنفيذ أي قرار يُريدهُ مناوئوها، لا يُريدون أن تكون السعودية قوية بل ضعيفة مستكينة وأن يعبث عدوها قتلًا وتهجيرًا وتخريبًا في أرضها دون اعتراض! وأن تستمر عربدة النظام الإيراني بتهديد أمن ممرات الخليج العربي دون دفاع! والسكوت على صواريخ إيران الحوثية الباليستية دون رد!

إن الوقوف مع السعودية والدفاع عنها دفاع عن الأمة العربية، لا تهمنا المواقف الغربية السياسية والإعلامية والاقتصادية، فهي مواقف توزن بالمصالح، فليس من مصلحة الغرب وتركيا أن تستقر أقطارنا العربية أو يتوقف أعداؤها عن مهاجمتها، فما يهم الغرب وأقرانه هو النفط والمال العربي وانسياب سلاحهم وسلعهم إلينا سواء احتجنا إليها أم لا؟

وفاة خاشقجي لن تحقق أهدافا تهيأ لها أولئك الناكرون للدور الوطني والخليجي والقومي والديني والدولي السعودي لأجل النيل من سياستها وتوجهاتها، ولن يحتفل أولئك بنصرهم بل ذلك سيصيبهم بمقتل فيما سعوا لأجله، ولن تغير القيادة السعودية مواقفها وستقف متأهبة اليوم ودائمًا لصد هذا التوجه الأسود.

» ستظل القيادة السعودية مُتعاونة مع الجميع لبيان الحقائق، تمد يدها دائمًا لمساعدة جميع من احتاج إليها لا تستثني من ذلك لا دولةً ولا عِرقًا ولا دينًا، وستبقى القيادة السعودية أمينةً على بلادها وحُسن جوارها وحريصةً على شعبها مهما تجرأ وغلظ قلب أعدائها.

ومضة قلم

sm.adnan56
@hotmail.com

محمد المحفوظ

مدارس بتعليم غير ملائم

بقدر ما أفرحنا التغيّر الواضح على مدى السنوات الفائتة لمستوى الأداء التعليمي في المدارس الحكومية، بالقدر ذاته أحزننا أن ترتفع نسبة المدارس الحكومية ذات الأداء "غير الملائم" إلى ثلاثين في المئة، طبعا لا يمكن لأحد اعتبار هذه النسبة مسألة طبيعية يمكن صرف النظر عنها قياسا لعدد المدارس التي تشكلها، أحد الأبعاد الخطيرة لهذه النتائج أنّ طلبة هذه المدارس يتلقون تعليماً غير جيد وبالتالي فإنّ هذا ينعكس سلبا على مستوياتهم التعليمية ومستقبلهم.

في بعض الدول الخليجية تم إيقاف التسجيل في عدد من المدارس "متدنية الأداء"، ويحسب للقائمين على الحقل التربوي اتخاذ هذا القرار الجريء لأسباب لم تعد خافية على أحد تتمثل في تقديم تعليم ذات جودة عالية، كما أن قرارا بهذه الأهمية يعكس الحرص على تقديم خدمات تعليمية متكاملة وتزويد الطلاب بأرقى المهارات العلمية ليكونوا قادرين على الالتحاق بمؤسسات التعليم العالي.

لا نعلم على وجه التحديد الإجراءات التي تنوي هيئة ضمان الجودة ووزارة التربية والتعليم القيام بها حيال مثل هذه القضية، لكنّ الذي يتمناه أولياء الأمور وكل هيئات المجتمع الإقدام على علاج فعال يكفل إنقاذ هذه المدارس من حالتها الراهنة بهدف تطويرها بما ينعكس على جودة مخرجاتها التعليمية ودفعها إلى الارتقاء بأدائها ونيل التصنيف المأمول.

وكما هو الحال في كل عام تصدمنا التقارير السنوية الصادرة عن الهيئة الوطنية لضمان الجودة بأنّ عددا من المدارس الحكومية والخاصة لم تحقق الأداء المرضي وهذا باعتراف القائمين على الهيئة يشكل خللا في أداء تلك المدارس ينبغي العمل بأقصى ما يمكن لإصلاحه، نعتقد أنه آن الأوان لإعداد الخطط العاجلة للنهوض بأداء المدارس ذات المستوى المتدني.

نقدر لهيئة ضمان الجودة جهدها في تقويم الأداء المدرسي والعملية التعليمية عامة وكشفها ثغرات كبيرة لكن الذي نتمناه من الهيئة التعامل بمرونة أكبر مع الهيئات التعليمية والإدارية بالمدارس.

» لا يجب تحميل الهيئات التعليمية أية مسؤولية إزاء التراجع في الأداء، فما الذي بوسع المعلمين القيام به إذا كانت البيئة التعليمية ينقصها الكثير من العناصر الضرورية كالمباني ونقص الصالات وغيرها.

خطوة اتحاد السلة باستغلال فترة التوقف بإقامة محاضرات نظرية وتدريبية لطواقم التحكيم، تعتبر موفقة للغاية؛ لما لها من فائدة لصالح الحكام واللعبة، ويا حبّذا أن تحذو الاتحادات الأخرى نفس الخطوة.

بعض اتحاداتنا مازالت تمنع الجماهير من اصطحاب المشروبات والمأكولات معهم داخل الصالة، في الوقت الذي نجد كل الملاعب والصالات خارج المملكة تسمح بذلك وتوفر كل سبل الراحة والمتعة للحضور.

أندية دوري زين تواصل الإعداد

• فرصة مناسبة لتصحيح الأخطاء وتأهيل المصابين

البلاد | محمد الدرازي

تواصل أندية دوري زين لكرة السلة رحلة الإعداد لباقي الجولات، مستغلة بذلك فترة التوقف المؤقتة بعد نهاية الجولة الرابعة من عمر الدوري. وتوقفت منافسات الدوري اعتبارًا من نهاية الجولة الثالثة التي أقيمت مبارياتها أيام الثلاثاء والأربعاء والخميس من الأسبوع قبل الماضي.

من تحضيرات المحرق

وستعود عجلة المنافسات يوم الثلاثاء المقبل 20 نوفمبر الجاري، حينما تنطلق الجولة الخامسة بلقاءين سيجمعان المنامة مع مدينة عيسى والأهلي مع النجمة، على أن تستكمل مباريات الجولة في اليومين التاليين.

ويشير سلّم ترتيب قبل انطلاق الجولة المقبلة إلى تصدر المنامة والمحرق بالعلامة الكاملة وبرصيد 8 نقاط، ثم الأهلي في المركز الثالث بـ7 نقاط، ويأتي خلفه الرفاع والحالة والاتحاد والحالة بـ 6 نقاط، النجمة 5 نقاط، ثم النويدرات ومدينة عيسى وسماهيج بـ 4 نقاط، يتلوهم البحرين بـ3 نقاط وسترة بنقطتين.

وجاءت فترة التوقف في وقت مثالي خاصة للأندية التي مرت بمرحلة سلبية ولم يحالفها الحظ في تحقيق نتائج إيجابية، ولاسيما أن الدور التمهيدي سيلعب من دور واحد، أي أن التعويض في المرحلة المقبلة سيكون صعبًا للغاية.

وسيساهم التوقف في إشعال المنافسة بين جميع الأندية الباحثة عن تأمين موقعها في جدول الترتيب، وحصد أكبر عدد ممكن من النقاط مبكرًا، قبل انتصاف منافسات الدور التمهيدي، لأن نزيف النقاط لن يكون في مصلحة بعض الأندية عندما يقارب هذا الدور من الدوري على نهايته ويبدأ تدريجيا الإعلان عن هوية الفرق المتأهلة إلى الدور السداسي الذهبي.

وبالتأكيد، ستكون فترة توقف الدوري السلاوي فرصة كبيرة أمام جميع الفرق لتجهيز اللاعبين المصابين، إذ تعاني أغلب الأندية بعض الإصابات المتفاوتة في الخطورة.

وتشكل فترة التوقف أيضًا فرصة طيبة لجميع الأجهزة الفنية بالفرق، من أجل مراجعة الأخطاء ومعالجتها وترتيب الأوراق، إذ أعدّ جميع المدربين برامج تدريبية خاصة تتخللها بعض المباريات الودية، من أجل الحفاظ على معدل اللياقة لدى اللاعبين وإبقائهم في أجواء المنافسات.

ويسعى الجهاز الفني لفريق المنامة بقيادة المدرب الوطني عقيل ميلاد لاستغلال فترة التوقف بالشكل الأمثل، حتى يحافظ اللاعبون على لياقتهم وتركيزهم، ويواصلوا تحقيق وتقديم النتائج الإيجابية والحفاظ على موقع الفريق في طليعة ترتيب الدوري.

ويعاني الفريق بعض الإصابات المتمثلة في محمد قربان وحسن نوروز، وبالتالي فإن التوقف سيمنح المنامة الوقت الكافي لتأهل اللاعبين المصابين.

وستعطي فترة التوقف المحرق فرصة أكبر لتأقلم محترفه الأميركي شون ويليامز الذي تعاقد معه النادي بداية الموسم الحالي، إذ قدّم ويليامز مستويات فنية متواضعة جدًّا في أولى لقاءاته مع سلة "الذيب"، قبل أن يتحسن مستواه بعض الشيء في الفترة الأخيرة.

في المقابل، يسعى مدرب فريق الرفاع للحفاظ على حالة التركيز الكبيرة للاعبين في أعقاب الفوزين الأخيرين على النجمة والحالة، وذلك من خلال التدريبات التي تقام في فترة التوقف، فضلاً المباراة الودية التي من المؤمل أن يلعبها السماوي في هذه الفترة.

وفي الوقت نفسه، يأمل النويدرات في الاستفادة أيضًا من فترة التوقف بمعالجة الأخطاء والثغرات التي وقع فيها خلال الفترة الماضية، وأدت إلى تعثره في لقاءين، عطفًا على الأداء والمستوى الفني الغير مقنع الذي ظهر عليه الفريق في المرحلة الماضية وأدى لإقالة المدرب واستبدال اللاعب المحترف.

النجمة يخوض لقاء ودي مع المحرق

» وبكل تأكيد، فإن بقية أندية دوري زين كالحالة والأهلي ومدينة عيسى والبحرين وسماهيج وسترة والاتحاد، فهي تسعى لاستغلال فترة التوقف بما ينعكس على فرقها السلاوية بالإيجاب، حتى يعود كل منهم نحو استكمال طريقه لتحقيق الأهداف والطموحات المشروعة، فبعضهم هدفه المؤكد المنافسة على بلوغ الدور السداسي، فيما البعض الآخر يتطلع إلى تحقيق أفضل مركز متقدم.

كأس GT للأمم الأبرز بمهرجان بابكو

المنامة - بنا

تستعد حلبة البحرين الدولية (موطن رياضة السيارات في الشرق الأوسط) لاستضافة مهرجان بابكو البحرين للجي تي GT ينطلق من خلاله عدد من السباقات والفعاليات الذي سيقام في يومي 30 نوفمبر و1 ديسمبر، وأبرزها بطولة جي تي للأمم.

وأُقيمت النسخة الأولى من كأس العالم لـ"جي تي" في 2015 على حلبة ماكاو التاريخية، ففي ظلّ اقتصار المنافسة في هذا الكأس على السائقين أصحاب التصنيفين الذهبي والبلاتيني، واستخدام صيغة غير تقليدية لسباقات "جي تي"، فقد رغبت "فيا" بإضافة حدث إلى تقويمها للسائقين أصحاب التصنيفين البرونزي والفضي، والذي يتماشى عن قرب مع سباقات "جي تي 3" الاعتيادية التي تمتدّ ساعة واحدة.

وستُقام النسخة الأولى من هذا الحدث كأس "جي تي" للأمم - والتي يتمّ تنظيمها بالتعاون مع مجموعة ستيفان راتيل (اس آر أو) والاتحاد البحريني لرياضة السيارات - على حلبة البحرين الدولية، موطن رياضة السيارات في الشرق الأوسط.

"إبراهيم كانو" ترعى مسابقات الكرة

• علي بن خليفة: الرعاية ستسهم في نجاح المسابقتين

اتحاد الكرة - اللجنة الإعلامية

قدمت شركة إبراهيم خليل كانو رعايتها لمسابقة كأس جلالة الملك ومسابقة دوري ناصر بن حمد الممتاز لكرة القدم للموسم الرياضي 2018/ 2019.

وقد أعرب رئيس الاتحاد البحريني لكرة القدم الشيخ علي بن خليفة بن أحمد آل خليفة عن تقديره لشركة إبراهيم خليل كانو على دعمها المسابقين، مؤكدا أن هذه الرعاية هي امتداد حقيقي لرؤية الشركة في تحقيق أعلى معدلات النجاح في مسألة تعزيز الشراكة المجتمعية مع الجهات الأهلية لاسيما الاتحادات الرياضية، والذي من شأنه أن يسهم في دعم عجلة التقدم والازدهار في قطاع الشباب والرياضة، ويدفع الفرق الرياضية لتقديم أفضل المستويات التي تنعكس على أدائهم وتطور المسابقات المحلية، بما يعود بالفائدة الكبيرة على المنتخبات الوطنية في الظهور المشرف، وتحقيق مزيد من الإنجازات في مختلف المشاركات، مضيفا أن رعاية شركة إبراهيم خليل كانو للمسابقتين سيزيد من عوامل نجاح هاتين المسابقتين بما يخدم تطلعات اتحاد الكرة لمواصلة الخطط والبرامج الهادفة للنهوض بالكرة البحرينية، وبما يتوافق مع رؤية سمو الشيخ ناصر بن حمد آل خليفة ممثل جلالة الملك للأعمال الخيرية وشؤون الشباب رئيس المجلس الأعلى للشباب والرياضة رئيس اللجنة الأولمبية البحرينية، رئيس اللجنة المنظمة العليا لمسابقة كأس جلالة الملك؛ لدعم تطوير وارتقاء لعبة كرة القدم، والذي يحقق الهدف الرئيس من رؤية سموه، والذي يرتكز على تشكيل منتخب قوي قادر على المنافسة والوصول لمونديال كأس العالم.

علي بن خليفة

محاضرات نظرية وعملية لحكام السلة

• زيادة الخبرات والتثقيف بمستجدات النظام التحكيمي

اتحاد السلة - المركز الإعلامي

تقيم لجنة الحكام التابعة للاتحاد البحريني لكرة السلة عددًا من المحاضرات النظرية والتدريبات العلمية والفنية للطواقم التحكيمية، تحت إشراف المراقب الدولي فاضل غلوم وبحضور نائب رئيس اللجنة عبدالرضا قربان، وذلك في فترة التوقف الحالية للمسابقات السلاوية.

وجاءت الورش والمحاضرات التي أقيمت بشكل منتظم خلال الأسابيع الماضية، ضمن الخطة الفنية للجنة الحكام والرامية إلى تطوير حكام كرة السلة.

وقدم المراقب الدولي فاضل غلوم سلسلة من المحاضرات والورش التدريبية للحكام عن التحديثات الجديدة التي اعتمدها الاتحاد البحريني لكرة السلة والاتحاد الدولي للعبة والخاصة بمباريات كرة السلة الأمر الذي يمثل زيادة في خبرات الحكام وتثقيفهم حول مستجدات النظام التحكيمي في كرة السلة بما يساهم في تعزيز قوة الحكام ودرايتهم الفنية ويقلل من نسبة الأخطاء.

» ويمنح الاتحاد البحريني لكرة السلة برئاسة سمو الشيخ عيسى بن علي آل خليفة أولوية للحكام ويحرص دائمًا الاتحاد على وضع الخطط الكفيلة بتطويرهم من خلال الاهتمام بهم والعمل على تطوير مهاراتهم باعتبارهم عنصرًا رئيسا في تطوير كرة السلة البحرينية وشريكًا أساسا فيها.

جانب من المحاضرات

كأس الملك الدولية الـ 11 للجولف تنطلق اليوم

الاتحاد البحريني للجولف

برعاية ملكية سامية من لدن عاهل البلاد حضرة صاحب الجلالة الملك حمد بن عيسى آل خليفة الرياضي الاول للجولف البحرينية، تنطلق يوم الخميس 15 نوفمبر 2018م أولى جولات بطولة كأس جلالة الملك حمد الدولية الحادية عشرة التي تستمر حتى السبت 17 نوفمبر 2018م، وذلك على ملاعب النادي الملكي للجولف برفاع فيوز، وبتنظيم من الاتحاد البحريني للجولف، ويشارك فيها 100 لاعب يمثلون أكثر من 22 دولة.

وتقام البطولة تحت رعاية شركة "بتلكو" الراعي الرئيس للمرة الحادية عشرة على التوالي، ويمثل هذا الدعم مدى اهتمام المسؤولين بالشركة برعاية الفعاليات الرياضية العالمية التي تقام في المملكة، ودورها الريادي والمحوري في الاهتمام بالشباب الرياضي في المملكة وخدمة المجتمع في المجال الرياضي، حيث ساهم هذا الدعم المتواصل في استمرارية تنظيم البطولة سنويا وزيادة الإقبال على المشاركة من اللاعبين المتميزين فيها.

كذلك يشارك في رعاية البطولة ورعاية الحفر كلاً من شركة نفط البحرين بابكو ومجلس التنمية الاقتصادية وبنك الإثمار وشركة ألمنيوم البحرين ألبا وشركة بنا غاز وشركة ناس للمقاولات والمصرف الخليجي التجاري ولقد ساهم هذا الدعم في ارتفاع المنافسة بين اللاعبين في هذه البطولة بعد أن تم زيادة الجوائز المادية التي بدورها أدت إلى مشاركة لاعبين مميزين في لعبة الجولف من مختلف دول العالم يمتلكون المهارات الفنية العالية مما سيؤدي إلى ارتفاع المستوي الفني وقوة المنافسة.

وكان الاتحاد البحريني للجولف قد بدأ الاستعداد لهذه البطولة مبكرًا لهدف ظهور البطولة بالمستوى الذي يناسبها من حيث التنظيم الإداري والمستوى الفني ونجاحها والمساهمة في خلق أفضل الأجواء التنافسية للمشاركين، مما يساعدهم لحصولهم على أفضل النتائج الإيجابية وارتفاع المستوى الفني لديهم. خاصة بعد السمعة الطيبة التي نالتها البطولة في التنظيم الإداري والفني خلال السنوات الماضية.

وأصبحت ملاعب النادي الملكي للجولف جاهزةً للبطولة، حيث قامت إدارة النادي بتجهيز الملعب ليكون مكتملاً قبل البطولة، تم إغلاق الملعب لمدة أسبوعين ولعمل جميع أعمال الصيانة فيه، وسيكون التحدي كبيرًا لجميع اللاعبين وذلك بعد عمل العديد من الإضافات والصعوبات.

ومن جانب آخر تأكد مشاركة عدد من المحترفين من بينهم حامل اللقب البريطاني لوك جوي وكذلك البريطاني اندرو مارشال الحائز على كأس البطولة 5 مرات. والبريطاني اليسون الحائز على كأس البطولة الثامنة بالإضافة لمشاركة عدد من محترفي الدول العربية الشقيقة من المغرب ومصر ولبنان وتونس، بالإضافة إلى لاعبي دول جنوب شرق آسيا، وبعض الدول الأوروبية.

وكما يشارك في منافساتها لاعبو منتخبنا الوطني ومجموعة من اللاعبين الناشئين الذين يشارك بهم الاتحاد البحريني للجولف لاكتساب الخبرة وإعدادهم للبطولات المستقبلية. وكذلك اللاعبين الهواة من المملكة العربية السعودية وسلطنة عمان والأردن ودولة الإمارات العربية المتحدة.

» وستبدأ أولى الجولات في تمام الساعة السابعة ويشارك في كل جولة 3 لاعبين وتستمر الجولات حتى مساء نفس اليوم. وستكون الدعوة مفتوحة لجميع الجماهير الراغبة في متابعة فعاليات البطولة. وأخذت "كأس الملك حمد الدولية"، موقعًا رائدًا على خارطة البطولات الإقليمية من حيث قوة المنافسين الذين يحرصون سنويًّا على المشاركة فيها والمستوى الفني المتميز الذي يقدم من قبل المشاركين في منافساتها.

صورة أرشيفية من منافسات النسخة الماضية

"الأولمبية" تطلق حملة جماهيرية لدعم الأحمر بكأس آسيا

ضاحية السيف - اللجنة الأولمبية

انطلاقا من الواجب الوطني ودورها الأساسي في رعاية الاتحادات الرياضية ودعم المنتخبات الوطنية، أعلنت اللجنة الأولمبية البحرينية إطلاق حملة جماهيرية وإعلامية لدعم منتخبنا الوطني الأول لكرة القدم في بطولة كأس آسيا التي ستقام بدولة الإمارات العربية المتحدة من 5 يناير لغاية 1 فبراير 2019 بالشراكة والتعاون مع الاتحاد البحريني لكرة القدم.

وأكد الأمين العام المساعد للمجلس الأعلى للشباب والرياضة الأمين العام للجنة الأولمبية البحرينية عبدالرحمن عسكر أنه انطلاقا من مسؤولية اللجنة الأولمبية في دعم الاتحادات الرياضية وتوفير جميع أشكال المساندة للمنتخبات الوطنية شرعت اللجنة الأولمبية في إعداد خطة متكاملة لإطلاق حملة جماهيرية وإعلامية داعمة لـ "الأحمر" في كأس آسيا بالتعاون مع اتحاد الكرة ومختلف مؤسسات القطاع العام والخاص سيتم الإعلان عن تفاصيلها الكاملة في الفترة المقبلة.

وأشار الأمين العام أن اللجنة الأولمبية ستبحث مختلف الوسائل والسبل لعملية نقل الجماهير إلى دولة الإمارات العربية المتحدة لمساندة المنتخب في مشواره الآسيوي بما يكفل توفير حشد جماهيري يؤازر المنتخب، كما ستقوم اللجنة الأولمبية بإطلاق حملة إعلامية في الصحف ووسائل التواصل الاجتماعي والتلفزيون وجميع المنصات الإعلامية المتاحة لدعم المنتخب بالتنسيق مع اتحاد الكرة.

وأضاف عسكر "إننا حريصون على دعم المنتخب بصورة كاملة في البطولة الآسيوية، وسنقف إلى جانبه؛ من أجل تحقيق النتائج المتميزة وسنقدم المبادرات، والتي من بينها نقل الجماهير البحرينية إلى دولة الإمارات العربية الشقيقة؛ تقديرا وعرفانا بدور الجماهير البحرينية وتواجدها المهم في المباريات. وسنقوم بتشكيل لجنة مشتركة مع الاتحاد لوضع آلية مناسبة لنقل الجماهير".

وأوضح عسكر أن تلك المبادرة هي امتداد للمبادرات التي أطلقتها اللجنة الأولمبية برئاسة سمو الشيخ ناصر بن حمد آل خليفة لدعم المنتخبات الوطنية، ومن بينها منتخب كرة القدم، والذي يحظى بدعم واهتمام كبير من جانب سموه الذي يسعى إلى الارتقاء بالكرة البحرينية عبر سلسلة من المبادرات.

عبدالرحمن عسكر

"أحمر السلة" يخسر أمام الإمارات في العربية

رمضان وزع الجهد على الجميع.. واليوم الاستعداد للجزائر

القاهرة - حسين الدرازي (تصوير - أحمد المحاري)

خسر منتخبنا الوطني الأول لكرة السلة مباراته الأخيرة في الدور التمهيدي للبطولة العربية الـ23 لمنتخبات كرة السلة أمام الإمارات بنتيجة 80-83.

وأقيم اللقاء بينهما أمس في العاصمة المصرية القاهرة التي تستضيف البطولة على الصالة المغطاة رقم 2 التابعة لمجمع الصالات في استاد القاهرة الدولي من 7 ولغاية 16 نوفمبر الجاري وبمشاركة 5 منتخبات عربية، علمًا أن منتخبنا خاض لقاء الأمس وهو ضامن التأهل لنصف النهائي وضامن للمركز الثاني أيضًا، إذ لم تؤثر هذه الخسارة على موقفه تمامًا، وجاءت نتائج الأوقات الأربعة في المباراة كالتالي: 17-25 لمنتخبنا، 14-22 للإمارات، 19-25 لمنتخبنا، و16-25 للإمارات.

وأصبح ترتيب المنتخبات بعد نهاية الدور التمهيدي كالتالي: مصر 8 نقاط، منتخبنا والجزائر 6 نقاط لكن منتخبنا ثانيًا كونه يتفوق بفارق المواجهات المباشرة، السعودية والإمارات 5 نقاط والتفوق سعودي بفارق المواجهات، فيما سيلتقي في نصف النهائي غدًا الخميس منتخبنا مع الجزائر وكذلك المنتخب المصري المستضيف مع السعودية، والفائزان سيلعبان النهائي يوم الجمعة والخاسران سيلعبان على المركزين الثالث والرابع.

الربع الأول

دخل منتخبنا المباراة بواين تشيزم، محمد أمير، مصطفى حسين، أحمد عزيز ومحمد كويد، بينما بدأها الإماراتيون بطلال النعيمي، صالح خليفة، جاسم المعزمي، قيس الشبيبي وراشد الزعابي. وبدأ منتخبنا المباراة بلعب هجومي سريع أربك حسابات الدفاع الإماراتي، إذ كانت التحركات مجدية في البداية صعبت من مهمة مراقبة اللاعبين، وسجل كويد وعزيز ثلاثيتين سريعتين في البداية مستغلين انفتاح الدفاع الإماراتي، وبالتالي تقدمنا 10 مقابل 6، إذ كنا بحاجة لتحسين الجوانب الدفاعية أيضًا، فدفاع رجل لرجل لم يكن مُحكمًا كما يجب، وكان منتخبنا هو المتقدم باستمرار في هذا الربع ولجأ لإيصال الكرات أسفل السلة لأمير وتشيزم وهو الوضع الذي جعلنا نتقدم 13-18 بعد مرور 7 دقائق لكن دفاعنا سمح للإماراتيين بالعودة -18 17، ودخل مزمل أمير بدلًا لشقيقه محمد قبل دقيقة ونصف، وسجل مزمل ثلاثية رائعة في آخر ثانية لينتهي الربع 17-25 لمنتخبنا.

الربع الثاني

غير منتخبنا التشكيلة في بداية الربع الثاني، إذ أشرك المدرب كلا من مزمل أمير، أحمد الدرازي، محمد بوعلاي، علي شكرالله وسيد محمد حميد الذي دشن نقاط منتخبنا في هذا الربع بثلاثية وأتبعها بنقطتين لنتقدم 19-30، ولعب منتخبنا بطريقة دفاع المنطقة في هذا الربع مع التحرك السريع مع الكرة، وإجبار الإماراتيين على تصويب الثلاثيات والتي لم يكونوا موفقين فيها ولذلك طلب مدربهم المنير بن حبيب وقتًا مستقطعًا في منتصف الربع والنتيجة 27-35 لصالح منتخبنا، لكن ذلك لم يُغير من الواقع شيئًا في البداية، إذ ظل منتخبنا محكمًا للجوانب الدفاعية، مع التحكم في الجانب الهجومي من خلال التنويع الواضح لصانع الألعاب الدرازي، وشهدت الدقيقتين الأخيرتين انتفاضة إماراتية بقيادة الزعابي، ولذلك أصبحت النتيجة 35-39، ودخل أحمد بن دينة ومحمد أمير وخرج بوعلاي وشكرالله، وصام منتخبنا عن التسجيل لما يُقارب 3 دقائق وهو الوضع الذي سمح للإماراتيين بالعودة وإنهاء الربع بالتعادل 39-39.

الربع الثالث

ضمت تشكيلة البداية في هذا الربع لمنتخبنا واين تشيزم، محمد أمير، كويد، أحمد عزيز والدرازي، وانخفض التسجيل بشكل واضح من الجانبين في أول دقيقتين، إذ لم تشهدا سوى تسجيل نقطتين من منتخبنا؛ نظرًا للقوة الدفاعية في الفريقين وهو ما أجبر الهجوم على ارتكاب الأخطاء، لكن سرعان ما تقدم الإمارات 43-46 وهو التقدم الثاني لهم بعد التقدم في أول الثواني فقط، ورد تشيزم بثلاثيتين سريعتين ليعود الأحمر لقيادة المباراة 46-49، ومع تطبيق اللعب الهجومي السريع لمنتخبنا فقد وسعنا الفارق إلى 48-54 قبل 4 دقائق من نهاية الربع وطلب المدرب الإماراتي الوقت المستقطع، ودخل مصطفى بدلًا من أحمد عزيز، ثم في آخر دقيقة اشترك بن دينة وشكرالله، وقلص الإماراتيون الفارق لنقطتين بعد تميز الشبيبي، لكن مزمل أحرز ثلاثية وأتبعه سيد محمد بنقطتين؛ لينتهي الربع 58-64 لمنتخبنا.

الربع الأخير

دخل منتخبنا هذا الربع بعلي شكرالله، مزمل أمير، مصطفى حسين، سيد محمد وبن دينة الذي برز كثيرًا في أول دقيقتين مسجلًا 6 نقاط وواصلنا التقدم 62-70، ومع تألق مزمل في "الريباوند" وزاد الفارق إلى 62-72 ليطلب مدرب الإمارات الوقت المستقطع بعد 3 دقائق. وهذه المرة طلب مدرب منتخبنا وقتين مستقطعين بعد الاستعجال الهجومي والنتيجة تشير إلى 65-72 ثم 75-76، وبلغت الإثارة ذروتها بعد تقدم الإمارات 76-79 قبل دقيقتين من النهاية، ورد الأحمر بـ 4 نقاط من بوعلاي ومزمل أمير وعدنا للتقدم 79-80، وسجل الشبيبي نقطتين للإمارات وعاد منتخب بلاده للتقدم 80-81 واستعجل مصطفى في رمية ثلاثية وسجل الشبيبي أيضًا نقطتين من رميتين لتصبح النتيجة إماراتية 80-83 وسط احتجاجات على التحكيم من منتخبنا، وطلب رمضان الوقت المستقطع قبل 25 ثانية من النهاية، وضاعت ثلاثيتين جديدتين لمصطفى؛ لتنتهي المباراة إماراتية 80-83.

جانب من لقاء منتخبنا أمس

احتمال تغيير موعد نصف النهائي واليوم التأكيد

» بات من المُحتمل وبشكل وارد بقوة تغيير موعد انطلاق مباراة منتخبنا مع الجزائر غدًا الخميس في نصف النهائي، إذ كان محددا لها سلفًا في الجدول أن تبدأ الساعة 8 بتوقيت البحرين على أن يلعب متصدر الدور التمهيدي المنتخب المصري مع السعودي الساعة السادسة، ولكن وبطلب من المصريين؛ كونهم مستضيفي البطولة فقد طلبوا أن تكون مباراتهم الثانية وتتحول مباراة الأحمر لتنطلق عند السادسة، وهذا الأمر سيتم تأكيده اليوم.

رمضان أشرك الجميع ولم يُرهق لاعبيه

» نظرًا لأن مباراة الأمس لم تكن تؤثر إطلاقًا على مصير منتخبنا ووضعه في بلوغ نصف النهائي ومواجهته فيه للمنتخب الجزائري، فقد لجأ الجهاز الفني لمنتخبنا بقيادة المدرب سلمان رمضان إلى توزيع الجهد على جميع اللاعبين عبر إشراكهم جميعهم في المباراة؛ من أجل ضمان عدم إرهاق أي لاعب، كون مباراة نصف النهائي غدًا ومنتخبنا سيرتاح يوم واحد فقط بينما راحة الجزائريين يومين، وسيخوض الأحمر اليوم تدريبًا إعداديًا مهمًا لموقعة الجزائر.

تشيزم هداف منتخبنا.. وظهور متميز لمزمل

تشيزم هداف منتخبنا

ظهور متميز لمزمل

» على الرغم من أنه لم يخض سوى 17 دقيقة، إلا أن واين تشيزم كان هدافًا لمنتخبنا بالأمس مسجلًا 17 نقطة، فيما كان الشاب مزمل أمير أحد أهم الفوائد للأحمر في هذه البطولة وسجل بالأمس 15 نقطة، وبقية النقاط جاءت من سيدمحمد حميد الاكتشاف الجديد كذلك وسجل 13 نقطة، محمد كويد (9 نقاط)، أحمد عزيز (7 نقاط)، أحمد الدرازي وأحمد بن دينة (6 نقاط لكلٍ منهما)، محمد بوعلاي (3 نقاط) ومصطفى حسين ومحمد حمودة (نقطتين لكلٍ منهما). وبالنسبة للثلاثيات فقد صوب منتخبنا 32 وسجل 8 فقط بمعدل 25 %، وجاءت الثلاثيات عبر مزمل (رميتان) ومثلهما لتشيزم، والبقية عبر سيدمحمد حميد، محمد كويد، أحمد عزيز والدرازي.

جهود واضحة لاختصاصي العلاج الطبيعي ماركو

» يبذل اختصاصي العلاج الطبيعي لمنتخبنا الوطني لكرة السلة الصربي ماركو جهودًا رائعة للغاية أثناء تأدية واجبه اليومي في علاج اللاعبين وتهيئتهم للمباريات بالإضافة لاستشفائهم بعد لقاءات البطولة، وتتحول غرفته الشخصية إلى مقر للعلاج الطبيعي في الفندق ويتوافد عليها اللاعبون باستمرار، وهم يحتفظون بعلاقات قوية معه؛ نظرًا لتزامنه معهم في العديد من البطولات والمعسكرات الخارجية.

» وماركو عاشق وبجنون لفريق النجم الأحمر الصربي، إذ ظل سعيدًا لأيام عدة بعد أن فاز فريقه على ليفربول في دوري أبطال أوروبا الثلاثاء الماضي.

ماركو أثناء قيامه بمهامه اليومية مع اللاعبين

تمهيدي دوري اليد

الدير	26
أم الحصم	24
النجمة	40
البحرين	21

الدير يكسب مواجهة أم الحصم

النجمة يكتسح البحرين.. والشباب يواجه الاتفاق اليوم

البلاد | علي مجيد (تصوير: رسول الحجيري)

كسب فريق الدير مواجهة نظيره أم الحصم بفارق وبنتيجة (26/24) في المباراة التي جمعتهما أمس لحساب الجولة الخامسة من الدور التمهيدي لدوري أندية الدرجة الأولى لكرة اليد. وكان الشوط الأول قد انتهى بتقدم الدير (12/11)، وبذلك أصبح رصيده 12 نقطة، فيما صار رصيد أم الحصم بخسارته الثانية 9 نقاط.

من لقاء الدير وأم الحصم

مجريات اللقاء

بداية قوية لصالح أم الحصم الذي أخذ الأفضلية في الأداء والتقدم بالنتيجة مستفيدا من تألق حارسه حمد الشملان ونجاعة هجومه في الأجنحة لعلي عبدالرب وعلي شعيب والتصويب لخالد دليم وحسين علي، وسط ربكة في أداء لاعبي الدير وشد الأعصاب فيما بينهم. مضت الدقائق وتحسن أداء الدير بنزول الحارس عمران محمد الذي برع بتصديه للكرات، ولحسن التصرف في الجانب الدفاعي والهجومي بتفعيل الجناح محمد عبدالهادي ولاعب الدائرة عيسى مشاخيل؛ ليعود الدير للنتيجة والتقدم وسط أخطاء وإضاعة الكرات من لاعبي أم الحصم ليخرج متخلفا بفارق هدف.

وفي الشوط الثاني، ارتفع رتم الأداء وأصبح اللعب سجالا بينهما وأعطى جمالا للقاء وللحاضرين، حينها تقدم الدير من خلال النصف الأول بسواعد محمد ميرزا وحسن مدن والجناح أحمد زهير؛ ليعود بعدها تدريجيا أم الحصم للقاء عبر علي عباس وخالد دليم وانطلاقات علي عبدالرب وسط إضاعة لاعبي الدير لكرات متتالية.

سارت الدقائق العشر الأخيرة مثيرة ومتكافئة في الأداء ومتقاربة في النتيجة إلا أن الدير نجح بحارسه عمران وخبرة محمد ميرزا هجوميا بالتسجيل وصناعة الكرات في إنهاء الأمور لصالحه.

وبرز في الدير تهديفيا محمد عبدالهادي (6 أهداف) وأحمد زهير (5 أهداف)، وفي أم الحصم حسين علي (6 أهداف) وخالد دليم (5 أهداف).

النجمة والبحرين

واصل النجمة مسلسل انتصاراته بعدما اكتسح البحرين (40/21) بعدما انتهى الشوط الأول لصالحه أيضا (18/11).

وبذلك أصبح رصيد الرهيب 12 نقطة من 4 مباريات والبحرين صار رصيده بخسارة الخامسة على التوالي 5 نقاط. مع العلم أن النجمة يمتلك مباراة مؤجلة سيخوضها الأسبوع المقبل أمام الاتحاد.

وبرز في النجمة تهديفيا علي عيد وحسن شهاب بتسجيل كل منهما 8 أهداف، وفي البحرين أحمد يوسف 5 أهداف وحسين مدن 4 أهداف.

مباريات اليوم

- تختتم منافسات الجولة اليوم بإقامة مباراتين، الأولى تجمع الاتحاد وسماهيج في تمام الساعة 5:30، وفي الثانية يواجه الشباب نظيره الاتفاق عند الساعة 7.
- ويبرز اللقاء الثاني هذا المساء في ظل وجود العناصر المميزة بصفوفهما وبغيتهما تحقيق الفوز وتعويض الخسارة التي منيا بها بالجولة السابقة. الشباب يمتلك (8 نقاط) والاتفاق (6 نقاط)، والفوز سيعطيهما دفعة للتقدم للأمام قبل توقف المنافسات.
- وفي اللقاء الأول، يطمح سماهيج لأن يحقق الفوز الثاني على التوالي والوصول للنقطة التاسعة، وفي المقابل لازال الاتحاد (4 نقاط) يبحث عن الفوز الأول بعدما نجح في تحقيق التعادل بالجولة السابقة.

النصر يسقط البسيتين بصعوبة

النجمة يلاقي عالي.. وداركليب يواجه بني جمرة

البلاد | حسن علي

في مباراة استمرت 5 أشواط وامتدت لحوالي ساعتين، حقق النصر انتصارًا صعبا على حساب البسيتين بنتيجة 2/3 في المواجهة الافتتاحية التي جمعتهما مساء أمس الثلاثاء ضمن منافسات الجولة الأولى لدوري الدرجة الأولى للكرة الطائرة والتي أقيمت على صالة الاتحاد بمدينة عيسى الرياضية؛ ليخطف النصر أول نقطتين فيما حصد البسيتين نقطة واحدة.

وفاز البسيتين بالشوط الأول 19/25، ليخطف النصر الثاني 12/25، قبل أن يعود البسيتين للظفر بالثالث 20/25، لكن النصر عاد لينتزع الرابع 22/25 وينهي الفاصل لصالحه 11/15.

وأدار المباراة طاقم الحكام المكون من الدولي الأول أحمد عبدالعال والدولي الثاني جعفر المعلم.

واستطاع النصر أن يحسم مجريات المباراة لصالحه بفضل حوائط الصد والتي برز فيها المحترف المغربي كمال أعالي الذي خاض مواجهته الأولى مع النصر، كما كان لخبرة صبيح إبراهيم دور كبير في ترجيح كفة فريقه بتألقه في الهجوم في معظم فترات المباراة سواء من مركزي 4 أو 5 بالمنطقة الخلفية، أما البسيتين فقد وقع في سلسلة من الأخطاء منها عدم تخليص الكرات الهجومية في أوقات حرجة عدة مع أخطاء الاستقبال، خصوصا من مبارك الحايكي؛ ليتلقى الفريق أول خسارة رغم أنه قدم أداء جيد وكان قريبا من تحقيق الفوز.

مباريات اليوم

تستمر منافسات الجولة الأولى لدوري الكرة الطائرة عندما يلتقي اليوم الأربعاء النجمة أمام عالي الساعة 6 مساء، فيما يلتقي بالمواجهة الثانية داركليب أمام بني جمرة الساعة 7:30 مساء وذلك على صالة الاتحاد.

في المواجهة الأولى لن تكون مهمة النجمة سهلة إطلاقا لتجاوز عقبة عالي الذي حقق المركز الثالث والميدالية البرونزية في كأس الاتحاد، وما يضمه الفريق بقيادة المدرب الوطني محمود العابد من عناصر بارزة في مقدمتها حسن عقيل ضارب مركز 4 والذي سيلعب ضد فريقه السابق الموسم الماضي، وزميله أحمد عيسى، وزهير عباس وأحمد عبدالحسين وبقية العناصر.

أما النجمة بقيادة المدرب مشعل تركي فإنه يدخل بأفضلية للتفوق على منافسه بالاعتماد على كوكبة النجوم لديه وفي مقدمتهم المحترف البرازيلي ماثيون وصانع الألعاب عماد سلمان وحسن جعفر وحسين الجشي بمركز 3 والليبرو صادق هرونة بجانب الدولي يوسف خالد وجاسم تركي بمركز 4.

النصر تخطى عقبة البسيتين

- في اللقاء الثاني يتطلع داركليب المنتشي بلقب بطولة كأس الاتحاد لتخطي عقبة بني جمرة خصوصا أن الكفة تميل لصالح الأول في ظل فارق المستوى والإمكانات الفنية.
- داركليب بقيادة المدرب البرازيلي لوشيانو يعتمد على لاعبا الخبرة صانع الألعاب محمود حسن وضارب 4 محمد يعقوب وضاربا الارتكاز ايمن عيسى وحسن عباس والليبرو علي خير الله. أما بني جمرة بقيادة المدرب حسن علي فإنه تشكيلته تضم علي حمزة وصانع الألعاب محمد الفردان وعلي محمد علي وحسين عبدالجبار.

تألق الثنائي عبدالعال في بطولة "جيبك"

نادي البحرين للتنس

واصل الثنائي محمد وحمد عبدالعال تألقهما في مسابقة زوجي التنس السوبر، ضمن منافسات بطولة "جيبك" المفتوحة في التنس، التي ينظمها نادي البحرين للتنس من 7 إلى 19 نوفمبر الجاري برعاية شركة الخليج لصناعة البتروكيماويات.

وتأهل الأخوان محمد وحمد للدور قبل النهائي لهذه المسابقة القوية، بعد فوزهما في الدور الأول على الثنائي جيك بهول ونادر عبدالعال بنتيجة 3-6 و2-6 ثم فوزهما أمس على الثنائي عبدالرحمن جناحي وأمير أسيك بنتيجة 3-6 و4-6؛ ليضربا موعدًا يوم الجمعة المقبل مع الثنائي الفلبيني جنجي وجيس في الخطوة الأخيرة في طريقهما للمباراة النهائية واللعب على كأس البطولة، وإلى نفس الدور تأهل الثنائي البحريني العماني المكون من إلياس عبدالرضا ويونس الرواحي بعد فوزهما أمس على الثنائي عبد اللطيف محمد وأحمد جناحي بنتيجة 4-6 و4-6.

- وضمن برنامج مباريات اليوم تقام مساء اليوم مباريات الدور ربع النهائي لمسابقة فردي السوبر أهمها لقاء الهولندي هيدي سيلس مع حمد عبدالعال ولقاء البيلاروسي أنطون مع عبدالرحمن جناحي ولقاء خالد الموسوي مع حسن عبدالرضا.

اليوم نهائي كأس المراكز الشبابية

طموحات الزلاق تصطدم بعزيمة أبوقوة

اللجنة الإعلامية

يُسدل الستار اليوم (الأربعاء) على مسابقة كأس المراكز الثانية لكرة القدم التي تنظمها وزارة شؤون الشباب والرياضة؛ انسجامًا مع رؤية ممثل جلالة الملك للأعمال الخيرية وشؤون الشباب رئيس المجلس الأعلى للشباب والرياضة رئيس اللجنة الأولمبية البحرينية سمو الشيخ ناصر بن حمد آل خليفة الرامية إلى زيادة نسبة البرامج الموجهة إلى الشباب البحريني وتنفيذها بصورة مستمرة طوال العام، وهو الأمر الذي يتوافق مع سياسات المجلس الأعلى للشباب والرياضة في إشراك الشباب في برامج متنوعة بمختلف المجالات واستراتيجية وزارة شؤون الشباب والرياضة برئاسة هشام الجودر في تعظيم دور المراكز الشبابية والأندية الوطنية في احتضان الشباب.

ويلتقي في المباراة النهائية التي ستقام عند الساعة 6:15 من مساء اليوم فريقا مركز شباب أبوقوة ومركز شباب الزلاق، إذ ستقام المباراة على استاد النادي الأهلي.

وكان فريق مركز شباب أبوقوة قد تأهل إلى المباراة النهائية بعد فوزه في الدور نصف النهائي بركلات الترجيح بـ 7 أهداف مقابل 6 أهداف إثر التعادل بهدف لمثله في شوطي المباراة.

بينما تأهل فريق مركز شباب الزلاق إلى النهائي إثر فوزه في مباراة الدور نصف النهائي على بطل مسابقة دوري المراكز الشبابية فريق نادي بوري بهدف دون مقابل سجله بعد 9 دقائق من انطلاق الشوط الثاني وتمكن من المحافظة عليه حتى النهاية.

ويقود فريق مركز شباب أبوقوة مدربه للموسم الثاني على التوالي علي عباس في مسابقتي الدوري وكأس المراكز الشبابية وأجرى بعض التغييرات على تشكيلته في المباريات الأخيرة.

ويقود فريق مركز شباب الزلاق مدربه غسان الكوهجي للموسم الثاني على التوالي أيضًا ويستند على مجموعة متميزة في خطي المنتصف والهجوم.

من منافسات البطولة

خالد بن حمد: مقاتلو البحرين أقوياء

نتائج مميزة للاعبي منتخبنا في اليوم الثاني من المنافسات

تغطية - اللجنة الإعلامية

حرص النائب الأول رئيس المجلس الأعلى للشباب والرياضة الرئيس الفخري للاتحاد البحريني لفنون القتال المختلطة BMMAF سمو الشيخ خالد بن حمد آل خليفة على مؤازرة ومساندة لاعبي منتخبنا الوطني لفنون القتال في منافسات اليوم الثاني من بطولة العالم لفنون القتال المختلطة للهواة، التي تعد أكبر حدث رياضي في القارة الآسيوية متمثلا في أسبوع بريف الدولي للقتال، الذي يقام في مملكة البحرين تحت رعاية ممثل جلالة الملك للأعمال الخيرية وشؤون الشباب رئيس المجلس الأعلى للشباب والرياضة رئيس اللجنة الأولمبية البحرينية سمو الشيخ ناصر بن حمد آل خليفة بتنظيم من الاتحاد البحريني لفنون القتال المختلطة بالتعاون والشراكة مع الاتحاد الدولي لفنون القتال المختلطة واتحاد القتال الشجاع، إذ يشهد إقامة النسخة الخامسة من بطولة العالم للهواة، والنسخة الثامنة عشرة من بطولة القتال الشجاع - بريف في الفترة 11 - 18 نوفمبر الجاري على صالة مدينة خليفة الرياضية، ويشهد أيضا إقامة النسخة الخامسة من بطولة العالم للهواة والنسخة الثامنة عشرة من بطولة القتال الشجاع.

دعم جلالة الملك

أكد سمو الشيخ خالد بن حمد أن بطولة العالم لفنون القتال المختلطة باتت وسيلة مثالية للترويج لمملكة البحرين والإنجازات التنموية والحضرية التي حققتها في العهد الزاهر لعاهل البلاد صاحب الجلالة الملك حمد بن عيسى آل خليفة إضافة إلى الإنجازات الكبيرة التي حققها منتسبو الحركة الشبابية والرياضية البحرينية.

البحرين موطنا لفنون القتال

وبين سموه أن "مملكة البحرين تحظى بثقة الاتحادات الدولية لتنظيم بطولاتها الكبرى على أرضها من أجل إنجاحها بصورة زاهية ولتشكل لها انطلاقة حقيقية نحو النجاح المستمر في المستقبل، وهو الأمر الذي ينطبق على بطولة العالم لفنون القتال المختلطة، التي اختارت البحرين لإقامة البطولة على أرضها لعامين متتاليين؛ رغبة من الاتحاد الدولي للعبة لإنجاح البطولة وانتشار اللعبة عالميا".

دائرة اهتمام الإعلام العالمي

وتابع سموه "من بين أهم البطولات التي تستضيفها المملكة في الفترة الحالية بطولة العالم لفنون القتال المختلطة والتي وضعت البحرين في دائرة اهتمام الإعلام العالمي وتسليط الضوء على منجزاتها المتميزة خصوصا الرياضية، ونحن بدورنا نعمل على تنظيم البطولة بصورة رائعة ونمتلك من الخبرات ما يؤهلنا لتأمين عوامل النجاح للبطولة العالمية؛ لأننا مقتنعون تماما أن الجميع يدرك حجم المسؤولية الملقاة على عاتقه في بذل كل جهد ممكن لعكس الوجه المشرق للمملكة في هذه المحافل الرياضية".

نسخة البحرين هي الأفضل

وأشار سموه إلى أن "المتتبع لمسيرة نزالات البطولة يدرك تماما أن نسخة البحرين هي الأفضل من النواحي كافة، فبعيدا عن الأرقام التي كشفتها البطولة من حيث المشاركة ونوعيتها تبرز لنا محطة جديدة هي المستويات الكبيرة والمتميزة التي قدمها المقاتلون من مختلف دول العالم والنزالات التي رافقت هذا اليوم".

مشاركة مقاتلي البحرين

وسلط سموه الضوء على مشاركة مقاتلي البحرين في البطولة العالمية وقال "منتخب البحرين يمتلك مقاتلين أشداء وأقوياء ولديهم من الخبرة الدولية مما يؤهلهم للتنافس على ألقاب البطولة، ونحن نتطلع إلى أن يكون للبحرين نصيب وافر من حصة بطولات العالم مع علمنا أن البطولة قوية، لكننا نثق في قدرات مقاتلينا وبحرصهم على تشريف البحرين".

الجماهير ودورها

ودعا سموه الجماهير الرياضية إلى متابعة فعاليات البطولة العالمية والاستمتاع بالعروض الفنية المتميزة، التي ينتظر أن تشهدها جراء مشاركة نخبة مختارة من مقاتلي المنتخب الوطني ومقاتلي دول العالم.

نتائج المواجهات

فاز لاعب منتخبنا شامل غمبتوف على الروماني لورغا كرستيان بفضل السيطرة الواضحة في الجولات الثلاث من دون أن يتلقى غمبتوف ضربات مؤثرة مقابل ضربات قوية لغمبتوف لمنافسه، ولم يبادر كرستيان بالهجوم في الثالثة ليكسب غمبتوف اللقاء.

وفاز البحريني مراد غسينوف على الأميركي داريان ويكس في قتال قوي جدًا منذ الثواني الأولى من الجانبين، وبدأ الأميركي ويكس الجولة الثانية بقوة لكن مراد حاصره لعدم الاستفادة من طوله الفارع وبنيته الجسمانية القوية، وعاد مراد للسيطرة في الجولة الثالثة، لكن الغريب هو طلب الأميركي ويكس من الجماهير البحرينية التصفيق له وكان واثقًا من الفوز؛ ليتفاجأ بإعلان فوز مراد.

وخسر البحريني عبدالرحمن الحسن من البريطاني كرستيان ليروي؛ ليودع الحسن بطولة العالم، وبكى الحسن بعد نهاية المباراة عندما حيته الجماهير ورفعت معنوياته، وبادر منافسه كرستيان بتهدئته والتخفيف عليه وتوجه لشكر وتحية الجمهور البحريني، واختتم البحريني شامل غازييف مباريات البحرينيين بالخسارة من الروسي غريغوري في لقاء قوي لم يُكتب فيه النجاح لغازييف.

وحقق لاعب منتخبنا عبدمناف مغمادوف فوزًا سريعًا بالضربة القاضية قبل انتصاف الجولة الأولى على الأميركي كارلوس كاسترو لتعلن حكم اللقاء فوز البحريني مغمادوف.

وبرع لاعب منتخبنا محمد المعماري في مباراته أمام الباكستاني زيشان محمد في الجولة الأولى التي جاءت سريعة وخالية من التحفظ وشهدت قتالًا قويًا، وفي الجولة الثانية سيطر المعماري على منافسه وأسقطه أرضًا ووجه له لكمات قوية في الوجه جعلته يطلب وقف المباراة ويعلن استسلامه قبل أن تنتهي الجولة الثانية.

وتألق لاعبو منتخبنا في الانتصارات في ثاني أيام بطولة العالم لفنون القتال المختلطة، وهذه المرة عن طريق حمزة زريرة ضد الصيني زوماتي الذي استسلم قبل انقضاء الجولة الثانية بعد سيطرة من زريرة عبر الهجوم القوي ومواصلة اللعب القوي في الثانية، الأمر الذي دفع زوماتي للاستسلام.

وأكمل لاعب منتخبنا محمد إدريسوف انتصارات لاعبي المملكة قبل التوقف للراحة بفوز على الكازاخستاني داستان أمانغيلدي في مباراة صعبة من 3 جولات اتبع فيها إدريسوف أسلوب الضغط وعدم ترك المجال لمنافسه لالتقاط أنفاسه، وكانت المؤشرات تدلل على فوز إدريسوف بعد انتهاء الجولة الأولى لترتفع آماله في الثانية وتتأكد بشكل قاطع في الثالثة.

وبرع البحريني عباس خان وفاز على الإيرلندي ناتي إنريت في مباراة قوية جدًا، خصوصًا من خان الذي أطاح بمنافسه أرضًا في الجولتين الأولى والثانية، وفي الجولة الثالثة حاصر خان منافسه عند إحدى زوايا الحلبة ووجه له ضربات بالقدم ليوقف الحكم المباراة بضع ثوانٍ، وكان الإيرلندي إنريت متفائلًا واحتفل بالفوز، لكنه أظهر روحًا رياضية عالية وتقبّل قرار الحكام وهنأ خان بالفوز وتوجه لتحية الحكام بحرارة والتقط الصور التذكارية مع خان.

وودع البحريني نايف فكري بطولة العالم للهواة إثر الخسارة من الكازاخستاني أديبك كاريغالي الذي هاجم بقوة منذ اللحظات الأولى، وبعد جولة أولى متكافئة استطاع فكري إسقاط منافسه، وفي الثالثة حرص أديبك على الهجوم وتحاشي الضربات.

نتائج النزالات

وفي بقية نتائج النزالات حققت الكولمبية دانيلا الفوز على التشيكية لويكا، وفازت المكسيكية نادية فيرا على الصينية زهانغ، أما الايرلندية هلغا فإنها تجاوزت خصمتها البريطانية ايمري اومرا، وكذا الحال مع الأوكرانية داريا التي تفوقت على البريطانية جاكي هاربر، وحققت المقاتلة العربية التونسية مريم عابدي الفوز على خصمتها التشيكية تريزا، في حين خسرت اللبنانية لاما نصري من التشيكية لويزا فاكوفا بنقاط التحكيم، وخسرت مواطنتها جوانه سلامة من الأميركية لانيشا، وحققت الاسترالية اليسا الفوز على الأوكرانية أولها فالكوفا، وفازت الإيطالية سكيولي على الرومانية دانيلا، وأخيرا حققت الايرلندية بيغلي انتصارها على الإيطالية فابيانا.

وفي نزالات الرجال حقق الأميركي ستيبنس الفوز على الباكستاني عرفان أحمد، في حين فاز الروسي رسلان ساتيف على الصيني كيو، وفاز البرازيلي كارلوس فراس على الاميركي شارلز، وتجاوز الاسباني انريكي سوسا خصمه الياباني كوهي مايبدا، وفاز القبرصي ستيفانو على الصيني وانغ، وفاز الجامايكي جوليو على اللبناني رونالد، أما الروماني اداييف فإنه تخطى عقبة خصمه النمساوي ميلهولاند، وفاز البلغاري ديميتروف على الياباني شيكيرا، وفاز الروسي القوي مغمدوف على السويدي توما، والاوركاني دوبكوف على الإسباني سانشيز، وتخطى التشيكي تيم ها خصمه بوبيا، وفي نزال قوي فاز الجنوب الإفريقي فرانسيكو ماير على الفرنسي فابيان.

وفاز الروسي عمر اشوب يوسوزبوف على النيوزيلندي نيك ثورنتون، وتخطى الاوكراني بافيل سانجينكو اللوكسمبورغي خوزيه، في حين تجاوز الياباني موراياما منافسه الهندي جامير، وتفوق الألماني ادوراد على خصمه الفنلندي ساريستو، وخسر الفنلندي سارستوني أمام الياباني كاتو، وفاز الاستوني كاوبو على السويدي توبياس.

خالد بن حمد يشد من أزر مقاتلي المملكة

جانب من متابعة سمو الشيخ خالد للمنافسات

- واصل سمو الشيخ خالد بن حمد متابعته واهتمامه الشخصي سواء للبطولة عموما ومقاتلي منتخبنا الوطني خصوصا، من خلال حضوره اللافت والبارز ووقوفه الدائم خلف اللاعبين على أرضية الصالة.
- وتأتي هذه الخطوة من سموه دعما وتشجيعا للمقاتلين، ومن غير شك فإن هذه الخطوة تمنح لاعبي المنتخب دفعة معنوية وتحفيزيا كبيرا؛ لبذل المزيد من الجهد والعطاء في نزالاتهم مع خصومهم بحثا عن تحقيق النتائج الإيجابية والوصول لمراحل متقدمة من البطولة وصولا للظفر بالمراكز الأولى.
- وحرص سموه على التواجد مع مقاتلي البحرين في حلبة النزال؛ من أجل شد أزر المقاتلين وتوجيههم التوجيهات الفنية اللازمة لتحقيق الفوز في النزال وضمان وجود أكبر عدد ممكن من مقاتلي البحرين في الأدوار النهائية.

براون: وضعنا ثقتنا في البحرين

- أكد رئيس الاتحاد الدولي لفنون القتال المختلطة غاريث براون أن انطلاقة البطولة هذا العام تبشر بخير، مشيرا إلى الثقة الكبيرة التي وضعها الاتحاد في مملكة البحرين لتحقيق النجاح على غرار ما حققته في نسخة العام الماضي.
- جاء ذلك بالمؤتمر الصحافي الذي أعقب منافسات اليوم الأول وأقيم في صالة مدينة خليفة الرياضية، إذ أشاد براون برعاية سمو الشيخ ناصر بن حمد آل خليفة وحرصه على دعم هذه الرعاية، مقدرا الجهود الكبيرة التي يبذلها سمو الشيخ خالد بن حمد آل خليفة على دعمه الكبير ليس على المستوى المحلي فحسب، بل عالميا ودوليا.

البحرين وجهة مثالية

- أكد الرئيس التنفيذي للاتحاد الدولي لفنون القتال المختلطة دايزن وايت أن نجاح البحرين في العام الماضي دفعنا لمنحها حق الاستضافة هذا العام، مؤكدا أن الاتحاد سعيد جدا بما تحقق من نجاحات، خصوصا أن البحرين تعتبر وجهة مثالية لهذه الرياضة؛ لما قدمته من إسهامات في تطوير اللعبة.
- ولفت دايزن وايت إلى أن تطور اللعبة في البحرين لم يأت من فراغ، بل من خلال الدعم الذي يقدمه سمو الشيخ خالد بن حمد آل خليفة، مستشهدا بالنتائج التي حققها المنتخب في مشاركاته في بطولات العالم.

دعم كبير

- قال المقاتل السابق بفريق ومنظمة خالد بن حمد توريس شورتي في المؤتمر الصحافي إن البحرين قدمت نموذجا مميزا لتطور اللعبة من خلال دعمها اللامحدود مستشهدا باستضافة البطولة لعامين متتاليين، مشيدا بالدعم الكبير الذي حصل عليه شخصيا من سمو الشيخ خالد بن حمد آل خليفة، مؤكدا أن النتائج التي حققها في البطولات التي شارك فيها جاءت بفضل هذا الدعم، وأنه حقق طموحاته في هذه اللعبة نتيجة هذه الفرصة الكبيرة التي حصل عليها.

فوتبول ليكس

وكالات

هـدد الاتحاد الأوروبي لكـرة القدم باعادة ملفات الأندية التي تحوم حولها الشـبهات بمخالفة قاعدة اللعب المالي النظيف.

وجـاء موقـف الاتحـاد الأوروبـي بعدمـا كشفت مجلة "در شبيغل" الألمانية الثلاثاء الماضي في سلسـلة جديدة من تسـريبات "فوتبول ليكس"، أن نادي مانشستر سيتي بطل الدوري الإنجليزي تعمد التحايل على قوانيـن اللعـب المالـي مـن خلال السـماح لأطـراف راعيـة لـه فـي الإمـارات، بضـخ أموال نقد لتغطية عجز ميزانيته.

وقالـت المجلـة الألمانيـة إنهـا اطلعـت علـى وثائـق داخليـة ناقـش فيهـا النـادي سـبل تغطيـة عجـز يبلغ 10 ملاييـن جنيه استرليني (13 مليون دولار).

وكشـف الاتحـاد القاري في بيانـه أنه "في حالة توافر معلومات جديدة حول ارتكاب مخالفات فـي قضايا سـابقة مقفلة، فهناك إمكانيـة لإعـادة فتـح هـذه القضايـا على اساس كل حالة على حدة".

وشـدد الاتحـاد القـاري علـى أن "اللعـب المالـي النظيف يعتمد علـى تعاون الأندية في الاعلان عن وضع مالي كامل وحقيقي. يعتمـد (اللعـب المالـي النظيـف) علـى أن تكون المعلومات عادلة ودقيقة".

تعتبر الادعاءات الأخيرة الأحدث في سلسلة جديدة من تسريبات "فوتبول ليكس"، والتي بدأت مجموعة من وسائل الإعلام الأوروبية نشرها الجمعة.
وتنص قواعد اللعب المالي النظيف التي وضعها الاتحاد الأوروبي، على عدم إنفاق أي ناد أكثر مما يجني خلال موسم واحد، وعدم تجاوز عجزه المالي سقف 30 مليون يورو خلال فترة ثلاثة أعوام.
وتراوح العقوبات في حال الخرق من الغرامة المالية، إلى الإبعاد عن المسابقات القارية.
وفي التسريبات التي نشرت الجمعة، أشار موقع "ميديا بارت" الفرنسي الى أن جاني إنفانتينو، الرئيس الحالي للاتحاد الدولي لكرة القدم والذي كان وقتها أمينا عاما للاتحاد الأوروبي للعبة، تفاوض بشكل مباشر على الاتفاق مع سيتي للتقليص الغرامة التي فرضت عليه العام 2014. واعتبر الفيفا هذه التسريبات محاولة للنيل من رئيسه.

نجـاة كينتيـــرو

وكالات

ذكـرت تقارير كولومبية أن خـوان كينتيرو مدافـع ديبورتيفو كالي نجا من الإصابة عندما تعرضت سيارته لإطلاق نار بعدما أخفق في الوصـول إلـى الأدوار النهائية بـدوري الدرجة الأولـى المحلي لكرة القدم.

وقـال كينتيـرو للصحفييـن إنـه كان فـي السـيارة مـع شـقيقه عقب المباراة أمام باستو قبل أن يطلـق رجلان علـى دراجة نارية الرصاص.

وأضـاف اللاعـب البالـغ عمـره 23 عامًـا "كنـت أقـود السـيارة إلـى منزلـي برفقـة شـقيقي ثـم لاحظت أن شـخصًا يطـرق على نافذة السـيارة وشـاهدت يوجه المسدس نحوي".

وتابع "الشـيء الوحيد الذي كان بوسعي فعله هو التصرف بأسرع شـكل ممكـن وزيـادة سـرعتي فـي الابتعـاد. لكنهما أطلقـا النار ولحسـن الحظ جـاءت الطلقات في باب السـيارة. أشكر ربي أني نجـوت دون التعرض لأي إصابة وهكذا حال شقيقي".

وواصل كينتيرو "هذه الأشياء لا يمكن تفسيرها فكرة القدم لعبة. اليـوم حـدث ذلـك معـي وغـدًا سـيحدث مـع لاعبيـن آخرين. لا يمكن حدوث ذلك".

وشـارك كينتيـرو، الـذي خـاض خمـس مباريـات مـع سـبورتنج خيخـون الإسـباني الموسـم الماضـي، فـي فـوز ديبورتيفـو كالـي -1صفـر يـوم الأحـد لكـن الفريـق بقـي خـارج أول ثمانية مراكـز ولـم يتأهـل لـلأدوار الإقصائية.

جماهير كولومبية (أرشيفية)

» وهناك الكثير من جدل حول سلامة اللاعبين في كولومبيا منذ مقتل أندريس إسكوبار مدافع المنتخب الوطني بعد أيام من التسجيل بطريق الخطأ في مرماه في لقاء أمام الولايات المتحدة في كأس العالم 1994.

معضلة إنجلترا

وكالات

قالـت صحيفـة تايمـز أمس الثلاثـاء إن الاتحـاد الإنجليـزي لكرة القـدم يخطط لتقليـص عـدد اللاعبين الأجانب في فرق الـدوري الممتاز من 17 إلى 12 لاعبا في ظـل الرغبـة في التعامل مع خـروج بريطانيا من الاتحاد الأوروبـي ولزيادة عدد اللاعبين المحليين.

ولـو تقرر تنفيـذ هذا المقتـرح، المتوقع تقديمه للأندية هذا الأسـبوع، سـيعني ذلك إجـراء تغييرات كبيـرة في الكثير من الفرق. ويملك 13 فريقا أكثر من 12 لاعبا أجنبيا هذا الموسم.

وقـال التقرير إن الاتحـاد الإنجليـزي سيـوافق في المقابل على منح الأندية تصريح العمل، الذي عادة ما يكون مطلوبا للاعب القادم من خـارج الاتحـاد الأوروبـــي، بمجرد ارتباطه بعقد مع ناديه فـي الـــدوري الممتاز.

وأضـاف التقريـر أنه فـي حال عدم توصل الأندية إلى اتفاق مـع الاتحـاد الإنجليـزي فإنها سـتواجه إمكانيـة سـير كل لاعبـي دول الاتحـاد الأوروبي في نفس إجـراءات اللاعبين الآخرين للحصـول على تصاريح العمل المطلوبة.

وكانـت رئيسـة الـوزراء البريطانية تيريزا ماي قالـت يـوم الاثنين إن هنـاك بعض الأمـور لـم يتـم التـوصـل فيـها إلـى حلـول بخصوص خروج بـريـطـانـيـا من الاتحاد الأوروبي فـي ظـل اسـتـمـرار الـمـفـاوضـات بـين الطرفين.

أميركا تستدعي كلينسمان

وكالات

اسـتدعي جوناثان كلينسـمان، نجل الهداف الدولي الألماني السـابق يورغن كلينسمان، إلى المنتخب الأميركي من أجل الدفاع عن مرماه للمرة الأولى، وذلك في المباراة الودية المقررة الخميس ضد إنجلترا على ملعب "ويمبلي" في لندن.

ويملـك الحـارس البالغ مـن العمر 21 عامًـا والمولود فـي نيوبورت بيتش (كاليفورنيا) حيث مسـقط رأس والدتـه عارضـة الأزيـاء السابقة ديبي تشين، الجنسيتين الألمانيـة والأميركيـة لكنـه لـم يسـبق لـه أن دافـع عـن مرمـى وطنـه الأم ألمانيـا بـل خـاض مباريـات مع المنتخبـات العمرية للولايات المتحدة.

وأفاد كلينسمان الابن الذي يدافع حاليًـا عـن ألوان هرتـا برلين، من إصابـة الحـارس زاك سـتيفن ليحظـى بفرصة الدفاع عن ألوان المنتخب الأميركي للمرة الأولى.

وبعـد لقـاء الخميـس ضـد الإنجليـز، يلتقي المنتخـب الأميركي الثلاثاء مـع إيطاليا وديًّا أيضـا في غاند البلجيكية.

ديوكوفيتش يداعب كريستيانو

وكالات

حظـي البرتغالي كريسـتيانو رونالـدو نجم يوفنتوس بأمسـية رائعة وذلـك بعدمـا تمكـن من تسـجيل أول هدف فـي مسـيرته الاحترافية على ملعب سـان سـيرو، في فوز السـيدة العجوز على ميلان بهدفين رد بالدوري الإيطالي.

ومـع فتـرة التوقـف الدوليـة، توجه النجم البرتغالي لمشاهدة مباراة نوفاك ديوكوفيتش أمام الأميركـي جـون إيسـنر، التـي حسمها اللاعب الصربي لصالحه بمجموعتيـن دون رد فـي البطولـة الختامية المقامة حاليًا في العاصمة البريطانية لندن.

وقـال ديوكوفيتـش، مازحًـا عـن حضـور رونالـدو للمباراة: "ارتديـت اليوم ألـوان فريقه، وأنا علـى ثقة بسـعادته تجاه هـذا الأمـر"، فـي إشـارة إلـى اللونين الأبيض والأسود.

وأضـاف ديوكوفيتـش: "مـن الرائـع أن نملك لاعـب كرة قدم عظيمًـا ونجمًـا رياضيًـا بشـكل عـام مثلـه، يحضـر مباريـات التنس، هو اعتاد على مشـاهدة الكثير مـن المباريات في بطولة مدريـد سـواء لـي أو لنـادال أو لفيدرر، هو من مشجعي التنس، وهذا أمر رائع".

وتابـع: "هـو واحـد مـن أبـرز الرياضييـن فـي العالـم خـلال العقـد الأخير، ومـن الرائع للعبة التنـس أن تملـك مشـجعًا مثله، شـاهدته يتواجـد اليـوم رفقـة أسـرته، ولكنني لم أحظ بفرصة لقائـه عقـب المبـاراة، وآمـل أن أحظـى بتلـك الفرصـة هـذا الأسبوع".

كريستيانو رونالدو

» وهذه ليست المرة الأولى التي يحضر فيها رونالدو مباراة لديوكوفيتش، ففي العام الماضي، تواجد النجم البرتغالي في المباراة التي فاز بها رافائيل نادال على اللاعب الصربي في نصف نهائي بطولة مدريد للأساتذة.

زلاتان الأفضل

وكالات

اختير النجم السـويدي زلاتان ابراهيموفيتش لاعب لوس أنجليس غالاكسـي أفضل لاعب جديد في الدوري الأميركي لكرة القدم، متفوقًا على المهاجم الإنجليزي واين روني.

وتصـدر زلاتـان (37 عامًـا) الترتيـب فـي اقتـراع لمدربـي ولاعبـي الـدوري بالإضافة إلـى لجنة من الصحافييـن، فنـال 36,36 % من الأصوات مقابل 32,25 % لروني قائد فريق دي سي يونايتد. وحل المكسيكي كارلوس فيلا لاعب لوس أنجليس أف سي ثالثا (13,47 %). وسجل زلاتان 22 هدفًا و10 تمريرات حاسـمة، وهي المرة الثالثة يسـجل فيها لاعب أكثر من 20 هدفًا و10 تمريرات في موسـم واحد. وفاز غالاكسـي 9 مرات وخسـر مرتين في كل مرة كان يسجل فيها زلاتان هدفا.

وتكـرم هذه الجائـزة اللاعبين الجـدد في الدوري لكـن مـع خبـرة احترافيـة سـابقة، مـا يعنـي أن اللاعبين المبتدئين من دون خبرة ليسـوا مخولين بالترشح لهذه الجائزة.

ورفـع زلاتـان بهـدف أكروباتـي رائـع فـي مرمى تورونتـو رصيـده إلـى 500 هـدف في مسـيرته، في 15 سـبتمبر الماضي، لينضم إلى الأسطورتين الأرجنتيني ليونيل ميسـي والبرتغالي كريستيانو رونالـدو، كثالث أفضل لاعب حالـي يحقق إنجازًا مماثلا. وفشل زلاتان في قيادة فريقه إلى الأدوار الإقصائيـة "بـلاي أوف"، لكـن مسـيرته تضمنـت إنجـازات كبيـرة مـع أنديـة برشـلونة الإسـباني، باريـس سـان جرمـان الفرنسـي وانتـر الإيطالي. ويملـك في رصيـده الدولي 62 هدفًا وشـارك في مونديالي 2002 و2006.

» من جهته، سجل روني 12 هدفًا في 21 مباراة مع دي سي يونايتد بعد انتقاله اليه في يوليو الماضي، مساهما بتأهله إلى البلاي أوف، وهو تفوق على زلاتان بتصويت المدربين، فيما رجح زلاتان اللاعبون والصحافيون.

زلاتان ابراهيموفيتش

سقوط رابتورز

وكالات

قـاد أنتونـي ديفيـس فريقه نيـو أورليانز بيليكانـز إلـى الحاق الخسـارة الأولـى بتورونتـو رابتـورز، متصـدر المنطقـة الشـرقية، علـى أرضه هـذا الموسـم، في دوري كرة السلة الأميركي للمحترفين.

وسـجل ديفيـس 25 نقطـة و20 متابعـة، ليفـوز فريقـه 110-126، فـي ظـل تألـق الثلاثـي ايتواون مـور (30 نقطة)، الموزع جـرو هوليـداي صاحـب 29 نقطـة و14 تمريـرة حاسـمة وجوليـوس رانـدل (17 نقطـة و12 متابعـة). وهـذه أول خسـارة لتورونتـو بعـد 6 انتصـارات متتاليـة، والثانية هذا الموسم مقابل 12 فوزًا.

فـي المقابل، حقـق بيليكانز فـوزه الثالث تواليـا والسـابع هـذا الموسـم مقابـل 6 خسـارات، معوضـا جزئيا سـقوطه في 6 مباريات على التوالي بعد بداية واعدة.

» واحتفل فيلادلفيا سفنتي سيكسرز بضم النجم جيمي باتلر، بتغلبه على مضيفه ميامي هيت 114-124.

"الوطني" يطلق أول صراف آلي متنقل

العالي: ملتزمون في الوصول بشكل أقرب لعملائنا

أعلن بنك البحرين الوطني اليوم عن تدشين أول صراف آلي متنقل ضمن مجهوداته لجعل خدمات توفير النقد في متناول العملاء، وتعد هذه إضافة متميزة لشبكة فروع وأجهزة صراف آلي التابعة للبنك، والتي تعد الأكبر في مملكة البحرين.

ويأتي إطلاق خدمة الصراف الآلي المتنقل انسجاما مع التزام بنك البحرين الوطني بالتحول إلى الصيرفة الرقمية وطرح أحدث ما توصلت إليه التكنولوجيا في الحلول المصرفية المبتكرة. وسيوفر جهاز الصراف الآلي المتنقل للعملاء خدمات السحب النقدي بسهولة ويسر أكبر في المواقع التي لا تتوافر فيها خدمات المصرفية مثل الفعاليات الترفيهية والرياضية والمهرجانات العامة والمعارض.

وبفضل تقديمه لخدمات النقد الميسر في المناطق البعيدة، ستتمكن شريحة واسعة من العملاء وحاملي بطاقات الصراف الآلي من التمتع بأوقاتها مع توفر السيولة اللازمة؛ لقضاء حاجياتها الشرائية. كما سيتم استخدام وحدة الصراف الآلي الجديدة في مواقع أصحاب الأعمال أو لإحلال أجهزة الصراف الآلي الخارجة عن نطاق الخدمة مؤقتا.

بهذه المناسبة، صرّح مدير التحول بقطاع الأفراد لبنك البحرين الوطني محمود العالي: "نحن سعداء بالإعلان عن تدشين وحدتنا المصرفية المتنقلة. وسنواصل التركيز على مواكبة احتياجات عملائنا والاستثمار في مواردنا وشراكتنا مع مؤسسة سكيور سيرفسز ليمتد (SSL) لتقديم مستويات أعلى من الخدمة والكفاءة والانتشار".

وأضاف "نحن ملتزمون للغاية في الوصول بشكل أقرب لعملائنا وللمجتمع ككل، وستسمح لنا وحدة الصراف الآلي المتنقلة بأن نتواجد في كل مكان يرتاده عملاؤنا".

» عبر العالي عن سعادته البالغة لإطلاق وحدة الصراف الآلي المتنقلة بالتزامن مع معرض البحرين الدولي للطيران، الذي يعتبر واحدا من أهم وأكبر الفعاليات المقامة على مستوى المملكة وصناعة الطيران عالميا.

"بتلكو" تمنح موظفيها تذاكر لمعرض الطيران

قامت شركة بتلكو، كجزء من التزامها تجاه موظفيها، بتوزيع تذاكر لحضور معرض البحرين الدولي للطيران، الحدث الأكثر إثارة وتشويقًا.

وتعد شركة بتلكو الراعي الرسمي وشريك الاتصالات الحصري للنسخة الخامسة من معرض البحرين الدولي للطيران 2018، وتأتي هذه الخطوة في إطار حرص الشركة على المشاركة في أبرز الأحداث المقامة في المملكة والتزامها التام بدعم المبادرات الوطنية على مدار السنة.

» ومن المقرر أن تنطلق فعاليات هذا المعرض ابتداءً من اليوم الأربعاء المقبل، لتستمر حتى يوم السبت من هذا الأسبوع، لتقدم المتعة والمرح لكافة أفراد العائلة.

ثقافات من 35 جنسية مختلفة

"البحرين الطبية" تستضيف "الأمسية الدولية"

تزينت الكلية الملكية للجراحين في إيرلندا – جامعة البحرين الطبية (RCSI Bahrain) بالعديد من الألوان، الأصوات والنكهات من جميع أنحاء العالم حيث أجتمع الطلاب، الموظفين والضيوف في حرم الجامعة الواقع بالبسيتين لحضور أحد أكبر المناسبات السنوية.

يشار إلى أن مناسبة الأمسية الدولية تكشف عن ثقافات وأذواق أكثر من 35 جنسية مختلفة من كلية الطب وكلية التمريض والقبالة وكلية الدراسات العليا، وقد انتشرت الأطعمة والأزياء الشعبية ووسائل التسلية المتنوعة من جميع أنحاء العالم في مبادرات قام بها طلاب من دول تشمل الكويت وكندا وإيرلندا وإيطاليا وآيسلندا ومصر بالإضافة إلى الهند.

تتبع جامعة RCSI Bahrain للكلية الملكية للجراحين في إيرلندا التي تأسست في العام 1784؛ وهي جامعة مرخصة في مملكة البحرين كجامعة خاصة مستقلة. وكنظيرتها في إيرلندا، فإن جامعة RCSI Bahrain هي مؤسسة علوم صحية غير ربحية تركز على التعليم والأبحاث لدفع التغيير الإيجابي في جميع مجالات صحة الإنسان في جميع أنحاء العالم.

كشف النقاب عن ماكلارين

تجسيد حقيقي للفن والتكنولوجيا والسرعة في سيارة واحدة

كشفت شركة ماكلارين أتوموتيف النقاب عن سيارتها المذهلة ماكلارين Speedtail ذات التصميم الانسيابي السلس والمواصفات الفريدة من نوعها. وتشكل السيارة الجديدة بداية فصلٍ جديد في Ultimate Series من ماكلارين، حيث تعد أول Hyper-GT من الشركة البريطانية الرائدة في مجال تصنيع السيارات الرياضية الفاخرة والسيارات الخارقة والتي توفر تجارب قيادة فريدة من نوعها. وتمتاز Speedtail بقدرتها على الوصول إلى أعلى سرعة قصوى، لتتفوق حتى الآن على أي من سيارات ماكلارين.

وفي هذا الصدد، علق الرئيس التنفيذي لشركة ماكلارين أتوموتيف مايك فليويت بالقول "لم يسبق لشركة ماكلارين وأن نتجت أي سيارة تشابه سيارة Speedtail حتى الآن". وأضاف "وباعتبارها أولى سيارات ماكلارين المخصصة للطرقات من فئة Hyper-GT، تدمج سيارة Speedtail في تصاميمها اللمسات الفنية الرفعية مع أحدث ابتكارات العلم، حيث تجمع السرعة الفائقة مع وضعية القيادة المركزية، فضلاً عن طابعها الفريد والمصمم حسب الطلب".

وتابع: "تم تركيب نظام نقل الحركة الهجين للسيارة ضمن هيكلها خفيف الوزن والمصنوع من ألياف الكربون، والتصاميم الانسيابية للسيارات التي حطّمت الكثير من الأرقام القياسية في الماضي، في حين توفر مقصورة السائق الفاخرة والمكونة من 3 مقاعد تجارب قيادة مذهلة ومستويات لا تضاهى من التفرد ومواد مبتكرة لم يسبق استخدامها من قبل في السيارات المخصصة للطرقات".

عرض استثنائي من "الزياني للسيارات"

قبل تنفيذ ضريبة القيمة المضافة

في ضوء تنفيذ ضريبة القيمة المضافة "vat" المرتقبة في المملكة التي ستُطبَّق بدءًا من شهر يناير المقبل، قدمت شركة الزياني للسيارات الموزع الحصري لشركة ميتسوبيشي في البحرين عرضًا محدودًا لعملائها - قبل تطبيقها - على سيارات الميتسوبيشي. ويعكس هذا العرض مدى التزام شركة الزياني للسيارات بتزويد عملائها بأفضل الخدمات والعروض في المملكة.

ويقدم عرض ما قبل ضريبة القيمة المضافة أسعارًا استثنائية على طرازات مختارة من سيارات الميتسوبيشي ما يمنح العملاء فرصة امتلاك واحد من 3 خيارات ممتازة بسعر مخفض.

"VIVA" تفوز "بأفضل "تحول رقمي"

الوتيد: تحقيق أعلى الدرجات باستطلاعات رضا العملاء

فازت VIVA البحرين، الشركة الرائدة في خدمات الاتصالات في المملكة، بجائزة "أفضل تحول رقمي لشركة اتصالات" و"جائزة أفضل خدمة عملاء في مجال الاتصالات" في حفل توزيع جوائز Global Business Outlook Awards 2018. وتأتي هذه الجوائز اعترافاً بإنجازات شركة VIVA لكونها دافعا رئيسيا نحو تحقيق تحول رقمي فعلي في جميع أنحاء المملكة وتقديم خدمة عملاء عالمية المستوى في البحرين.

وصرح الرئيس التنفيذي لشركة VIVA البحرين عليان الوتيد، قائلاً "يشرفنا الحصول على جائزتي أفضل تحول رقمي وأفضل خدمة عملاء من قبل جوائز Global Business Outlook Awards 2018.

ولقد سبق أن حصلنا على العديد من الجوائز المتخصصة في مجال الاتصالات، الأمر الذي يبرز جهودنا وإنجازاتنا في تجاوز توقعات العملاء، ويثبت تفانينا في هذا المجال.

ونسعى باستمرار لتحقيق أعلى الدرجات في الاستطلاعات المتعلقة بإرضاء العملاء".

وأكمل "صممنا رحلتنا الاستثنائية للتحول الرقمي بهدف إثراء حياة عملائنا عبر خلق تجربة متكاملة لخدمة رقمية حقيقية، وستكون هذه التجربة حجر الأساس لكل ما نقوم به في المستقبل".

عليان الوتيد

ذكرت الفنانة فريال يوسف أنها ستجسد دور البطولة النسائية أمام النجم محمد سعد في فيلم "محمد حسين"، مبينة أنها ستبدأ تصوير مشاهدها خلال الأيام المقبلة.

"Bohemian Rhapsody" الأبرز

أفلام الشخصيات الحقيقية في ما تبقى من 2018

البلاد | طارق البحار

First Man

» بعد فوزه بالاوسكار يعود المخرج داميان شازيل مع بطل الفيلم ريان غوسلينغ في فيلم First Man عن اول رجل من وطئ سطح القمر وهو رائد الفضاء نيل ارمسترونغ، في فيلم سيدخل الاوسكار بقوة هذا العام.

Mary Queen of Scots

» يروي الفيلم قصة محاولة ماري ستيوارت للإطاحة بابنة عمها الملكة اليزابيث الأولى، وتجد نفسها بعد محاولتها تلك مُدانة بسنوات في السجن قبل مواجهة تنفيذ حكم إعدامها. الفيلم من بطولة ساوارس رونان ومارغوت روبي.

Beautiful Boy

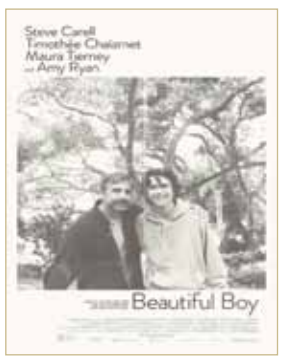

» من المرجح ان يحصد الممثل تيومثي شاماليه على ترشيح ثان للأوسكار بدوره عن هذا الفيلم الذي يلعب فيه دور نيك شيف الذي يعاني من توتر العلاقة مع والده دافيد (ستيف كاريل). الفيلم مبني على مذكرات كتبها شيف بنفسه.

White Boy Rick

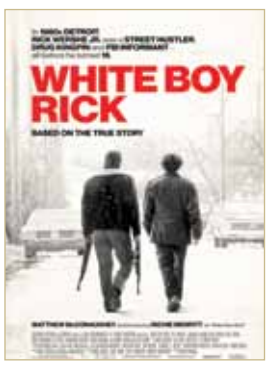

» يلعب ريتشي ميريت دور ريتشارد ويرشي جونيور الذي اصبح في عمر ال14 اصغر عضو في مكتب التحقيقات الفدرالي. ويشارك في الفيلم ايضاً ماثيو ماكونوهي بدور والد ريتشارد.

Can You Ever Forgive Me?

» القصة الحقيقية عن لي ايزرايل (تلعب دورها ميليسا مكارثي)، صديقة القطط وأفضل كُتاب السيّر الذاتية المشاهير حيث عاشت حياتها خلال السبعينات والثمانينات ترصد ملامح النجمات الشهيرات، مثل: كاثرين هيبورن، تالولا بانكهيد، إستي لاودر، والصحافية دوروثي كيل. عندما تتوقف لي عن نشر كتاباتها عاجزة عن مجاراة الأذواق الحالية، تُحول عملها الفني إلى الخداع والغش، بتحريض ومعاونة صديقها الوفي "جاك".

سيكون النصف الأخير من العام 2018 مخصص لعدد من الأفلام التي تتناول القصص الحقيقية لأشخاص وأحداث حدثت في الحقيقة، أسماء متنوعة من عالم الغناء الى العروش.. في هذه التقرير جولة في عدد من هذه الافلام التي ستعرض قريبا أو التي تعرض حاليا في سينكو البحرين وتتناول قصص وشخصيات من الواقع مثل الفيلم الكبير Bohemian Rhapsody والذي يعد من أبرز الافلام الغنائية المبنية على أحداث حقيقية وهو من بطولة النجم رامي مالك وفيه يقدم دور الفنان الراحل فريدي وتحديدا قصة أغنية Bohemian Rhapsody التي كتبها مركوري وغنتها فرقة الروك Queen. ويوثق الفيلم أحداث السنوات التي قادت فرقة Queen لظهورها الأسطوري بالحفلة الموسيقية التابعة لإذاعة Aid Live 1985 ويعرض حاليا بنجاح في البحرين.

نجوى في Arabs Got Talent

قامت نجوى كرم بتجربة في استوديوهات الـ MBC استعداداً لإطلاق موسم جديد من Arabs Got Talent من مرحلة اختيار المواهب.

وما إن نشرت شمس الأغنية اللبنانية صورة عبر مواقع التواصل معلنة بدء اختيار المواهب حتى انهالت عليها عشرات الآلاف من التعليقات والإعجابات. من بين المعلقين الفنانة السورية أصالة نصري التي قالت "فجأة اشتقت لّك وفجأة أحببت أن أطمئن عليكِ". ردت عليها نجوى "أنا يهمني أن تكوني بخير وأن تفاجئينا كي نشتاق لك". كذلك علقت الفنانة التونسية لطيفة وقالت "أنا فجأة اشتقت لكما".

صبحي يرثي زوجته

نشر الممثل المصري محمد صبحي عبر حسابه الخاص على أحد مواقع التواصل الاجتماعي صورة له مع زوجته الراحلة وذلك بمناسبة ذكرى استعدادهما لليلة الزفاف.
وعلّق صبحي على الصورة قائلا: "زوجتي الحبيبة نيفين.. مثل اليوم كنا نستعد للزفاف.. وكان يوم زواجنا الثلاثاء 13 نوفمبر 1973 الساعة واحدة ظهرا بمسجد الحسين.. حبيبتي رحمة الله عليكي.. انتي باقية في قلبي وفي عقلي وفي عملي وفي أبنائي أجمل وأعظم ما تركتيه لي".

مصرية "بيور"

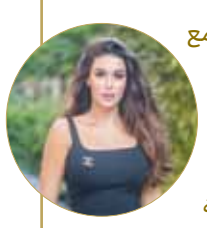

كشفت الممثلة المصرية ياسمين صبري خلال تفاعلها مع متابعيها عبر حسابها الخاص على أحد مواقع التواصل الاجتماعي عن حقيقة أصولها الأوروبية، حيث مازحت متابعيها وأجابت على تساؤلاتهم قائلة:" أنا مصرية بيور" أي "أنا مصرية محض". وأكدت ياسمين صبري خلال تفاعلها مع المتابعين أنها تعشق مدينة الإسكندرية وتشعر بأنها في بيتها كلما تواجدت فيها.
يذكر أن آخر أعمال ياسمين صبري السينمائية فيلمي "ليلة هنا وسرور".

" اجا الليل" جديد الجسمي

طرح الفنان الإماراتي حسين الجسمي عمله الغنائي الجديد الذي يحمل عنوان " اجا الليل" عبر قناته الرسمية على يوتيوب، وذلك بعد ان قام بالترويج لها عبر حسابه الخاص على احد مواقع التواصل الاجتماعي.
الأغنية مأخوذة عن موال لرامي العبودي، من تأليف ضياء الميالي، وألحان علي صابر، وتوزيع ومكس وماستر عثمان عبود. الجدير ذكره ان حسين الجسمي كان قد طرح مؤخرا اغنية بعنوان "شفتك" عبر قناته الرسمية على "يوتيوب".

أحداث

14 نوفمبر

1953
ليبيا تنضم إلى جامعة الدول العربية.

1954
عزل اللواء محمد نجيب من منصبه كرئيس للجمهورية في مصر.

1979
جيمي كارتر يعلن تجميد الودائع الإيرانية في المصارف الأميركية.

1987
الكويت تقرر استئناف علاقاتها الدبلوماسية الكاملة مع مصر.

2001
قوات تحالف الشمال تسيطر على العاصمة الأفغانية كابول.

1968

انفجار عدد من القنابل في أماكن عامة ومختلفة أثناء زيارة شاه إيران محمد رضا بهلوي للكويت.

حظك اليوم

الحمل
سيكون أسبوعاً مميزًا بانفتاحك على الآخرين.

الثور
لا تؤثر بك الضغوط فأنت تتمتع بحماية تعزز الثقة بالنفس.

الجوزاء
تحتاج إلى ممارسة نشاط جماعي يعيد إليك الثقة.

السرطان
سيساعدك التركيز وصفاء الذهن لاتخاذ القرارات الصحيحة.

الأسد
بالرغم من جو التوتر إلا أنك تعيش 4 أيام من الحظوظ.

العذراء
تشعر بالصلابة والقوة في هذه الفترة والانفتاح الجيد.

الميزان
تتمتع بالقدرة على مواصلة المسيرة والمثابرة حتى خط النهاية.

العقرب
بانتظارك إيجابيات كثيرة وممتازة وباستطاعتك الاجتهاد والتقديم.

القوس
حذار القطيعة والفشل لاسيما إذا كنت تعاني حاليًا مشكلة وعقبات.

الجدي
قد تشعر بالأرق والقلق والاضطراب فلا تجازف بمصالحك بالعمل.

الدلو
أسبوع كثير التقلبات والحركة وتطغى المسائل العائلية على شؤونك.

الحوت
قد تعيش حالة من التوتر أو تفكير مشوش وقلب غير مطمئن وتردد.

طارق البحار tariq_albahhar

» رحبت الممثلة وعارضة الأزياء الأميركية كيت أبتون بأول مولودة لها، عن طريق نشر صورتها بالأبيض والأسود على صفحتها الشخصية على موقع التواصل الاجتماعي "إنستغرام". وبحسب صحية "ذا صن" البريطانية، كشفت أبتون مع زوجها جاستين فيرلاندر عن اسم ابنتهما، وهو جينيفيف أبتون فيرلاندر، وهي التي وصلت بعد أيام من أول ذكرى لزواجهما.

"ثرى الدانة" تنظم " تدوير الخشب" بجامعة البحرين

نظمت حملة ثرى الدانة السبت الماضي ورشة بعنوان "إعادة تدوير الخشب" وذلك في مركز تنمية الصناعات الحرفية، وتضمنت الورشة تدريبات عملية لكيفية إعادة تدوير الخشب بمساعدة مدربي الورشة الأستاذ وهاب تقي والأستاذة زينب صالح يوسف، اللذان حرصا على أن تكون الورشة مفيدة لأعضاء الحملة والمشاركين فيها.

و الجدير بالذكر أن أعضاء حملة "ثرى الدانة" هم طلاب جامعة البحرين، حيث تندرج هذه الحملة تحت متطلبات مقرر التسويق الاجتماعي لطلبة العلاقات العامة في جامعة البحرين والتي ستقام في كلية الآداب وذلك في فترة 28-26 نوفمبر من الشهر الجاري.

cineco
إبتداءً من الليلة في
cineco
الواحة الجفير | السيتي سنتر | السيف | وادي السيل | سار

الليلة في
الواحة الجفير: 8.15 + 11.00 PM
السيتي سنتر IMAX-3D : 8.00 + 10.45 PM
السيف: 8.30 + 11.15 PM
وادي السيل: 8.00 + 10.45 PM
سار: 8.15 PM

الوحوش المذهلة: جرائم جريندلوالد
أكشن، مغامرة، خيالي

FANTASTIC BEASTS
THE CRIMES OF GRINDELWALD

SEE IT IN 2D, 3D & IMAX-3D
DOLBY ATMOS يعرض على النظام الصوتي

WHO WILL CHANGE
THE FUTURE?

INSTAGRAM: @bahrain_cineco_movies
E-MAIL: cineco@cineco.net
WEB: bahraincinema.com
Book your seat at cinema.bh

البلاد
albiladpress.com

@albiladpress
@albiladpress
@albiladnews

السنة الحادية عشرة - العدد 3683
الأربعاء
14 نوفمبر 2018
6 ربيع الأول 1440

الفجر:	4:34
الظهر:	11:22
العصر:	2:28
المغرب:	4:49
العشاء:	6:19

بالحجري

عبدالنبي الشعلة — رئيس مجلس الإدارة — abdulnabi.alshoala@albiladpress.com
أحمد البحر — الرئيس التنفيذي — ahmed.bahar@albiladpress.com
مؤنس المردي — رئيس التحرير — moanes.almardi@albiladpress.com
أيمن همام — مدير التحرير — ayman.hamam@albiladpress.com

إدارة التحرير: 17111444 +973 17111467 +973 385 local@albiladpress.com • تأسست سنة: 2008 • تصدر عن دار البلاد للصحافة والنشر والتوزيع • س.ت 67133 • تطبع في مؤسسة الأيام للنشر

قسم الإعلانات: 508 / 17111501 +973 39615645 / 32224492 +973 17580939 +973 الاشتراكات والتوزيع: 17111432 +973 17111434 +973

Trend البلاد

طفل السرطان

تأثر متابعو إنستغرام "البلاد" بالخبر المنشور بعنوان "قبل وفاته بساعات... طفل السرطان يعتذر لأمه". وحقق المنشور أعلى معدل تفاعل في اليومين الماضيين. وعكست التعليقات تعاطفا كبيرا مع أم الطفل. وقالت المستخدمة @jenan_bukamal: "الله يصبرها ويرحمه برحمته الواسعة". وقالت المستخدمة @lail_layla: "طير في الجنة الله يرحمه".

طابع تذكاري متوج بصورة جلالة الملك

أعلن بريد البحرين بوزارة المواصلات والاتصالات عن اصدار طابعا تذكاريا واحدا، متوجا بصورة عاهل البلاد صاحب الجلالة الملك حمد بن عيسى آل خليفة وذلك بمناسبة مرور 100 عام على وصول أول طائرة لمملكة البحرين 1918 – 2018.

وبهذه المناسبة، تحتفل مملكة البحرين بمرور مئة عام على وصول أول طائرة إلى أجوائها، فقد صمم الطابع التذكاري بصورة تخيلية للطائرة؛ تخليدا لهذه الرحلة الريادية، فقد كانت ومازالت مملكة البحرين منذ قرون طويلة مركزا ومهدا لحضارات عديدة بحكم موقعها الجغرافي وثراء تاريخها التجاري؛ كونها بوتقة حضارية وبوابة لدول المنطقة ومحطة ارتكاز للمواصلات البحرية، ولكن بحلول شهر ديسمبر 1918 بزغ فجر عهد جديد بدخولها عصر النقل الجوى بوصول أول الرحلات الجوية المسجلة، وكانت طائرة تابعة للسلاح الجوى الملكي البريطاني في رحلة استكشافية عن إمكان نقل البريد الحكومي بين لندن وكلكتا بالهند، وتطويرها للوصول إلى أستراليا، فقد أدركت بريطانيا مبكرا أهمية المواصلات الجوية منذ العام 1916، حيث قامت بعض من طائرات السلاح الجوى الملكي البريطاني برحلات إلى بعض دول المنطقة خلال الحرب العالمية الأولى (1914/1918)، وهناك بعض من القصص والروايات المشوقة عن رحلات استكشافية أخرى الى دول المنطقة. أصبحت مملكة البحرين بعدها بسنوات بوابة عبور للرحلات الجوية التجارية ما بين بريطانيا والهند وجسرا جويا يربط أوروبا وبلاد شرق آسيا وبعض دول المنطقة حين قررت شركة الطيران الأمبراطوري المعروفة حاليا بالخطوط الجوية البريطانية، والتي تكونت من دمج عدة خطوط جوية مدنية في العام 1923 وبدعم من الحكومة البريطانية إلى اتخاذ طريق جوي لرحلاتها المتجهة نحو الشرق عبر الخليج في الذهاب والعودة في شهر أكتوبر 1932 لتبدأ مرحلة جديدة من الخدمات الجوية التجارية لنقل الركاب والبريد والبضائع.

الفنزويلية مريم كلاريت فلزكو غارسيا الفائزة في مسابقة الجمال لحظة تتويجها "ملكة جمال الأمم - 2018" في العاصمة اليابانية، طوكيو.

معرض البحرين الدولي للطيران
BAHRAIN INTERNATIONAL AIR SHOW
14 > 16 NOVEMBER 2018
IN ASSOCIATION WITH FARNBOROUGH INTERNATIONAL

عيشوا أجواء التشويق في
معرض البحرين الدولي للطيران ٢٠١٨
اشتر تذكرتك الآن!

١٤ – ١٧ نوفمبر ٢٠١٨
قاعدة الصخير الجوية
البالغين: ١٠ د.ب. – الأطفال: ٥ د.ب.

التذاكر متوفرة في مجموعة مختارة من فروع بتلكو
وعبر الموقع الإلكتروني:
BAHRAININTERNATIONALAIRSHOW.COM
هذه التذاكر تسمح بالدخول لمنطقة الجمهور فقط

@BAHRAININTERNATIONALAIRSHOW
@BAHAIRSHOW

الراعي الرئيسي: بتلكو
المنظمين: وزارة المواصلات والاتصالات Ministry of Transportation and Telecommunications — Royal Bahraini Air Force
الناقل الرسمي: طيران الخليج GULF AIR
الرعاة الذهبيون: Aluminium for the world — BAE SYSTEMS — بابكو Bapco — LOCKHEED MARTIN — شركة مطار البحرين bahrain airport company