بدء تسجيل العاطلين في "الوطني للتوظيف"

وزير العمل والتنمية الاجتماعية في جولة أمس على مكتب خدمات التوظيف بالوزارة؛ للاطلاع على إجراءات تسجيل الباحثين عن عمل والتسهيلات المقدمة لهم

مدينة عيسى - وزارة العمل

تنفيذًا لتوجيهات رئيس الوزراء صاحب السمو الملكي الأمير خليفة بن سلمان آل خليفة، وولي العهد نائب القائد الأعلى النائب الأول لرئيس مجلس الوزراء صاحب السمو الملكي الأمير سلمان بن حمد آل خليفة، بدأت وزارة العمل والتنمية الاجتماعية تلقي طلبات التسجيل في البرنامج الوطني للتوظيف في مقرها الرئيس بمدينة عيسى للباحثين عن عمل غير المسجلين في القوائم المقيدة لدى الوزارة.

(05)

اجتماع تنسيقي استعدادًا لـ "الفورمولا 1"

جانب من الاجتماع التنسيقي

(16)

البلاد

www.albiladpress.com

لكل البلاد

السنة Year: 11
العدد No: 3788
الأربعاء WED
27 فبراير 2019 27 Feb
22 جمادى الآخرة 1440 (2) JMD 22
رقم التسجيل ISSN 1985-8566

24 صفحة - 200 فلس
e-mail: local@albiladpress.com
6 084010 140011

إكزوتك للسيارات ذ.م.م
EXOTIC CARS

39 BD GAC GA3
67 BD Honda City
75 BD Honda Civic

بدون ضريبة
سنتكفل عنك

لا تقلق ولا تحتار وخليها علينا
اقوى مفاجآت العام الجديد بدون ضريبة

اشتر سيارتك من اكزوتك وسنتكفل بالضريبة عنك
استبدل سيارتك القديمة بسيارة جديدة واستلم فوراً

تطبق الشروط والأحكام

الفرع الرئيسي | الرفاع - الحجيات 77559999 فرع الرفاع | بوكوارة مقابل مسجد النصف 17722227 فرع المحرق | قريب من مستشفي الهلال 66777727

وزارة العمل والتنمية الاجتماعية

عزيزي الباحث عن عمل

بادر الآن .. بالتسجيل في البرنامج الوطني للتوظيف

في مقر وزارة العمل والتنمية الاجتماعية بمدينة عيسى

البرنامج الوطني للتوظيف

للتواصل والاستفسار 80008001 @mlsdbahrain

العاهل: جهود أميركية دؤوبة لإحلال السلام بالمنطقة

المنامة - بنا

استقبل عاهل البلاد صاحب الجلالة الملك حمد بن عيسى آل خليفة، بحضور ولي العهد نائب القائد الأعلى النائب الأول لرئيس مجلس الوزراء صاحب السمو الملكي الأمير سلمان بن حمد آل خليفة، في قصر القضيبية أمس، جاريد كوشنر كبير مستشاري رئيس الولايات المتحدة الأميركية دونالد ترامب.

وأعرب جلالة الملك عن اعتزازه بما يربط مملكة البحرين والولايات المتحدة الأميركية من علاقات إستراتيجية قوية، مشيدا بالدور المحوري الذي تضطلع به الإدارة الأميركية وجهودها الدؤوبة لإحلال الأمن والسلام والاستقرار في الشرق الأوسط.

(02)

جلالة الملك وبحضور سمو ولي العهد مستقبلا كبير مستشاري الرئيس الأميركي جاريد كوشنر

"البحرين الوطني" يطلق هويته الجديدة

(11)

32 مليون دولار أرباح "بنك ABC" للعام 2018

(10)

موقع "الأهلي المتحد" الإلكتروني بحلة جديدة

(21)

ثمن النسخة: **السعودية:** ريالان - **الكويت:** 200 فلس - **الإمارات:** درهمان - **قطر:** ريالان - **عمان:** 200 بيسة - **مصر:** جنيهان - **الأردن:** 200 فلس - **لبنان:** 1000 ليرة - **المملكة المتحدة:** جنيه استرليني - **الولايات المتحدة:** دولاران - **أوروبا :** 2 يورو

"الصحفيين" تشيد بالمواقف الداعمة لإصدار قانون الصحافة

الجفير - جمعية الصحفيين

أكدت رئيس جمعية الصحفيين عهدية أحمد تأييدها وتقديرها لموقف رئيس مجلس النواب فوزية زينل ووزير شؤون الإعلام علي الرميحي الداعم لإصدار قانون عصري ومستنير للصحافة والإعلام في مملكة البحرين، تنفيذًا للتوجيهات الملكية السامية لصاحب الجلالة الملك بأهمية تعاون الجميع لتسريع إصدار قانون عصري ومستنير للصحافة. وأشادت بما طرحه وزير شؤون الإعلام من مستجدات ورؤى تتعلق بقانون الصحافة الجديد، بما يؤكد دعمه لاحتياجات الصحافة البحرينية بما يواكب تطلعات المشروع الإصلاحي والمسيرة الديمقراطية التي يقودها جلالة الملك لدعم الإعلام والصحافة وحرية الكلمة المسؤولة.

جهود أميركية لإحلال السلام بالمنطقة

العاهل يستقبل كوشنر ويعرب عن اعتزازه بالعلاقات القوية

جلالة الملك وبحضور سمو ولي العهد مستقبلا كبير مستشاري الرئيس الأميركي جاريد كوشنر

المنامة - بنا

استقبل عاهل البلاد صاحب الجلالة الملك حمد بن عيسى آل خليفة، بحضور ولي العهد نائب القائد الأعلى النائب الأول لرئيس مجلس الوزراء صاحب السمو الملكي الأمير سلمان بن حمد آل خليفة، في قصر القضيبية أمس، كبير مستشاري رئيس الولايات المتحدة الأميركية دونالد ترامب، جاريد كوشنر والوفد المرافق؛ بمناسبة زيارته للمملكة، في إطار جولة تشمل عددًا من دول المنطقة حيث نقل إلى جلالة الملك تحيات وتقدير الرئيس الأميركي وتمنياته لجلالته موفور الصحة والسعادة.

ورحب جلالة الملك بكوشنر وكلفه بنقل تحياته إلى الرئيس الأميركي دونالد ترامب، واستعرض معه العلاقات التاريخية الوثيقة التي تجمع بين البلدين الصديقين وسبل تطويرها وتنميتها على الصعد كافة.

وأعرب جلالة الملك عن اعتزازه بما يربط مملكة البحرين والولايات المتحدة الأميركية من علاقات إستراتيجية قوية، منوهًا بما يشهده التعاون الثنائي من تقدم ونماء في العديد من المجالات في ظل الحرص المشترك على تطوير هذه الروابط وترسيخ دعائمها.

وأشاد عاهل البلاد بالدور المحوري الذي تضطلع به الإدارة الأميركية وجهودها الدؤوبة التي تهدف لإحلال الأمن والسلام والاستقرار في منطقة الشرق الأوسط.

ومن جهته، أعرب كوشنر عن شكره وتقديره لصاحب الجلالة الملك على حفاوة الاستقبال وكرم الضيافة التي حظي بهما خلال زيارته للمملكة، مشيدًا بمواقف البحرين الداعمة لمساعي السلام والأمن في المنطقة.

كما جرى خلال اللقاء تبادل وجهات النظر بشأن عدد من القضايا ذات الاهتمام المشترك، بالإضافة إلى بحث مجمل الأحداث والمستجدات على الساحتين الإقليمية والدولية.

قرينة العاهل تهنئ الأميرة ريما بمنصبها الجديد

الرفاع - المجلس الأعلى للمرأة

بعثت قرينة العاهل رئيسة المجلس الاعلى للمرأة صاحبة السمو الملكي الأميرة سبيكة بنت إبراهيم آل خليفة برقية تهنئة إلى صاحبة السمو الملكي الأميرة ريما بنت بندر بن سلطان بن عبدالعزيز آل سعود بمناسبة تعيين سموها سفيرة لخادم الحرمين الشريفين لدى الولايات المتحدة الأميركية بمرتبة وزير.

سمو الأميرة سبيكة بنت إبراهيم

وقد أشادت سموها بهذه المناسبة الطيبة بجهود صاحبة السمو الملكي الأميرة ريما بنت بندر الحثيثة ومساهماتها الواضحة في خدمة وطنها، الأمر الذي سيسهم بلا أدنى شك، في إثراء مسيرة عملها القادم، التي تأتي في سياق ما حققته وتحققه المرأة السعودية من إنجازات نوعية في ظل ما تحظى به من دعم واهتمام من حكومة عاهل المملكة العربية السعودية خادم الحرمين الشريفين الملك سلمان بن عبدالعزيز آل سعود، داعية المولى عز وجل أن يعينها على أداء مهامها ويوفقها في تمثيل بلادها خير تمثيل.

إضافة نوعية لإنجازات المرأة السعودية

"الخيرية الملكية" تنظم المنتدى السنوي

المنامة - بنا

تحت رعاية ممثل جلالة الملك للأعمال الخيرية وشؤون الشباب رئيس مجلس أمناء المؤسسة الخيرية الملكية سمو الشيخ ناصر بن حمد آل خليفة، تنظم المؤسسة الخيرية الملكية منتدى المؤسسة الخيرية الملكية الرابع تحت شعار "كرامة إنسانية"، يوم الأربعاء الموافق 6 مارس 2019 بفندق آرت روتانا بأمواج.

ويركز المنتدى في نسخته الرابعة على محاور "الكرامة الإنسانية" من خلال طرح الرؤى المختلفة لصون كرامة المحتاجين وتقديم العمل الخيري والإنساني بأساليب حضارية تحافظ على كرامة الآخرين، وتوحيد السياسات العامة التي تحكم تقديم المساعدات الخيرية والإغاثية.

وتسعى المؤسسة من خلال منتدى المؤسسة الخيرية الملكية السنوي إلى تبادل الخبرات والتجارب فيما يخص الجانب الخيري والإنساني؛ من أجل تعزيز أطر الشراكة المجتمعية وتطوير العمل الإنساني بما يتناسب والتوجهات العالمية.

ويستعرض المنتدى تجارب عدة تتناول موضوع الكرامة الإنسانية، ويستضيف شخصيات متعددة من مختلف الدول الخليجية والعربية، إذ يشارك كل من الأمين العام للمؤسسة الخيرية الملكية مصطفى السيد، المدير العام لجمعية الأورمان بجمهورية مصر العربية اللواء ممدوح شعبان، الإعلامي الكويتي بركات الوقيان، الإعلامي الإماراتي علي آل سلوم، الإعلامي السعودي محمد عثمان، حملة خطوات الكويتية البحرينية.

سمو الشيخ ناصر بن حمد

ويمكن للراغبين في المشاركة التسجيل في المنتدى عبر الموقع الإلكتروني للمؤسسة الخيرية الملكية (www.rco.gov.bh).

ميزانية 2019 - 2020 تراعي الاستدامة والمكتسبات

خالد بن عبدالله ينسّق مع رئيسي مالية "الشورى" و "النواب"

قصر القضيبية - مكتب نائب رئيس مجلس الوزراء

أكد نائب رئيس مجلس الوزراء، رئيس اللجنة الوزارية للشؤون المالية والاقتصادية والتوازن المالي الشيخ خالد بن عبد الله آل خليفة، أن الأساس الذي بُني عليه مشروع قانون اعتماد الميزانية العامة للدولة للسنتين الماليتين 2019 - 2020 راعى إلى حدٍّ كبيرٍ مواصلة العمل على تحقيق استقرار الدين العام، والوصول إلى الاستدامة المالية عبر إعادة هيكلة الميزانية؛ بهدف بلوغ نقطة التوازن بين الإيرادات والمصروفات في العام 2022 وفق مبادرات برنامج التوازن المالي.

وأوضح الشيخ خالد بن عبد الله، لدى لقائه رئيسي لجنتي الشؤون المالية والاقتصادية بمجلسي الشورى والنواب ونائبيهما، أن ميزانية 2019 - 2020 ما هي إلا ترجمة لما التزمت به الحكومة في برنامجها حتى العام 2022، وذلك بأن عكست حرصها على الحفاظ على مكتسبات المواطنين الحالية من خلال عدم المساس بنفقات القوى العاملة في القطاع العام، علاوة على مواصلة تقديم الخدمات الأساسية ذات الأولوية كالتعليم والصحة والخدمات الاجتماعية والإسكان، والاستمرار في دعم المواطنين المستحقين في جميع برامج الدعم الحكومي. وكان الشيخ خالد بن عبد الله قد عقد بمكتبه في قصر القضيبية أمس اجتماعًا تنسيقيًا بحضور وزير المالية والاقتصاد الوطني الشيخ سلمان بن خليفة آل خليفة، مع رئيس لجنة الشؤون المالية والاقتصادية بمجلس النواب علي إسحاقي، ورئيس لجنة الشؤون المالية والاقتصادية بمجلس الشورى خالد المسقطي، ونائب رئيس لجنة الشؤون المالية والاقتصادية بمجلس النواب أحمد العامر، ونائب رئيس لجنة الشؤون المالية والاقتصادية بمجلس الشورى عبد العزيز أبل. ويأتي عقد هذا الاجتماع في أعقاب موافقة مجلس الوزراء أمس الأول على الميزانية العامة للدولة للسنتين الماليتين 2019 - 2020، وإحالته إلى مجلسي الشورى والنواب مشروع قانون باعتماد هذه الميزانية وفق الأطر الدستورية والقانونية، وذلك بهدف التنسيق بين اللجان المختصة في كلا السلطتين على آلية العمل القادمة لإنجاز هذه المهمة لما فيه خير وصالح الوطن والمواطنين. وشدّد الشيخ خالد بن عبد الله خلال الاجتماع على أن التعاون بين السلطتين التنفيذية والتشريعية عنصر جوهري لنجاح كافة المشاريع والبرامج التنموية التي تخدم الوطن والمواطن، مشيرًا إلى الجاهزية التامة لمناقشة مشروع الميزانية العامة بكل شفافية ووضوح سعيًا لتحقيق التوافق الذي يحقق الأهداف الوطنية التي بُنيت عليها الميزانية.

الشيخ خالد بن عبدالله لدى لقائه رئيسي لجنتي الشؤون المالية والاقتصادية بمجلسي الشورى والنواب

من جانبهم، أعرب رئيسا لجنتي الشؤون المالية والاقتصادية بمجلسي الشورى والنواب ونائباهما عن شكرهم للحكومة على موافقة مجلس الوزراء على الميزانية العامة للدولة للسنتين الماليتين 2019 - 2020، وإحالته إلى مجلس النواب مشروع قانون باعتماد هذه الميزانية في وقت مبكر من العام، الأمر الذي يعكس جاهزية الجهات الحكومية ذات العلاقة لمعالجة الأوضاع المالية وفق برنامج التوازن المالي من خلال إعادة الهيكلة المتوقع أن تشهدها ميزانية الدورة الحالية.

وأكدوا اتخاذ لجنتي الشؤون المالية والاقتصادية في كلا المجلسين كافة التحضيرات والاستعدادات اللازمة لإنجاز هذه المهمة الوطنية بكل أمانة ومسؤولية والتي على أساسها ستتحدد ملامح التوجهات المالية خلال العامين المقبلين الكفيلة بتحقيق الاستدامة للمالية العامة والحفاظ على مكتسبات الوطن والمواطنين.

وتم خلال الاجتماع التنسيقي الاتفاق على أن تبدأ الاجتماعات الحكومية البرلمانية المشتركة بين اللجان المختصة في كلا السلطتين في وقت لاحق من الأسبوع المقبل بعد الانتهاء من كافة إجراءات الإحالة المحددة بموجب النصوص الدستورية والقانونية المنظمة لهذا الشأن.

سمو محافظ الجنوبية يشيد برجال الأمن

المنامة - وزارة الداخلية

ترأس محافظ الجنوبية سمو الشيخ خليفة بن علي آل خليفة، اجتماع اللجنة الأمنية بالمحافظة، بحضور الضباط الأعضاء من مختلف الجهات الأمنية بوزارة الداخلية.

سمو محافظ الجنوبية يترأس اجتماع اللجنة الأمنية بالمحافظة بحضور الضباط الأعضاء

وأشاد سمو المحافظ بيقظة وجهوزية رجال الأمن التي ساهمت في ترسيخ دعائم الأمن والسلامة العامة بالمحافظة، بفضل دعم وتوجيهات وزير الداخلية الشيخ راشد بن عبدالله آل خليفة والجهود المبذولة من رجال الأمن في جميع الإدارات العامة؛ لتأمين سير الحياة بكل انسيابية وطمأنينة لينعم بها الأهالي في جميع الأوقات بمختلف مناطق المحافظة.

واطلع سموه على أبرز القضايا الأمنية في المحافظة من خلال تقرير الأحوال الأمنية المقدم من مديرية شرطة المحافظة والذي تضمن أبرز البلاغات والقضايا الواردة، ومدى سرعة الاستجابة التي قامت بها المديرية للتعامل مع تلك القضايا.

وجّه لإيجاد حلول للازدحام بشارعَي مشتان وأم النعسان

ووجّه سمو المحافظ، ممثلي الإدارة العامة للمرور للنظر في وضع الحلول المناسبة للاختناقات المرورية بشارع مشتان وشارع أم النعسان في منطقة الرفاع تلبية لاحتياجات الأهالي، منوهًا سموه إلى ضرورة متابعة سلامة الطرق في منطقة البر وذلك حفاظًا على سلامة مرتاديها.

وفي نهاية الاجتماع، أشاد سمو الشيخ خليفة بن علي آل خليفة بجهود أعضاء اللجنة الأمنية الرامية إلى تعزيز أركان الأمن والسلامة في أرجاء المحافظة، موجهًا سموه الأعضاء إلى بذل المزيد من الجهود والعمل والتنسيق المشترك لتنفيذ المبادرات الأمنية والاجتماعية التي تحفظ الأمن وتصون المكتسبات.

سمو رئيس الوزراء قريب من نبض الشارع

"الاتحاد الحر" يعلن دعمه وتسخير خبراته لـ "الوطني للتوظيف"

سمو رئيس الوزراء

المنامة - بنا

تلقى رئيس الوزراء صاحب السمو الملكي الأمير خليفة بن سلمان ال خليفة برقية شكر من رئيس المجلس التنفيذي للاتحاد الحر لنقابات عمال البحرين يعقوب محمد، وذلك بمناسبة إطلاق البرنامج الوطني للتوظيف. وفيما يلي نص البرقية:

صاحب السمو الملكي الأمير خليفة بن سلمان آل خليفة حفظه الله ورعاه

رئيس مجلس الوزراء الموقر

السلام عليكم ورحمة الله وبركاته

يطيب لي باسمي وبالنيابة عن إخواني أعضاء المجلس التنفيذي للاتحاد الحر لنقابات عمال البحرين أن أرفع إلى مقام سموكم الكريم أسمى آيات الشكر والتقدير على إطلاق البرنامج الوطني للتوظيف والذي يهدف إلى إعطاء الأفضلية للمواطن البحريني وتعزيز فرصه ليكون الخيار الأول في التوظيف بسوق العمل مع الحفاظ على مرونة سوق العمل لاستقطاب الكفاءات.

إن إطلاق البرنامج الوطني للتوظيف يدلل على مدى قرب سموكم من نبض الشارع واحتياجات ومتطلبات أبنائكم المواطنين ومدى حرصكم على حفظ حقوقهم ومكتسباتهم وتوظيف قدراتهم من خلال خطة وطنية للبحرنة، حيث يمثل هذا البرنامج مرحلة فاصلة في تاريخ مملكة البحرين، ومستقبلها الذي يعتمد في الأساس على سواعد العاملين والخريجين فيه.

إننا في الاتحاد الحر نعلن دعمنا الكامل لهذا البرنامج الوطني ونتطلع إلى التعاون مع الوزارات والمؤسسات المعنية وتوظيف خبراتنا المتعلقة بالتوظيف والتدريب خدمة للوطن والمواطن ومن اجل إنجاح هذا البرنامج الوطني الطموح.

حفظكم الله وسدّد على طريق الحق والخير خطاكم وأبقاكم ذخرًا وسندًا لهذا الوطن الغالي ومواطنيه.

والسلام عليكم ورحمة الله وبركاته

يعقوب يوسف محمد
رئيس المجلس التنفيذي الاتحاد الحر لنقابات عمال البحرين

"تنمية المرأة" تحتفل بذكرى الميثاق

سمو الشيخة زين ترعى أمسية "المرأة... واقع ومستقبل في ظل المشروع الإصلاحي"

بدور المالكي من الرفاع

تحت رعاية الرئيس الفخري للجمعية البحرينية لتنمية المرأة سمو الشيخة زين بنت خالد آل خليفة، وبحضور رئيس لجنة المشاريع التنموية بالجمعية الشيخة لبنى بنت خالد آل خليفة، ورئيس الجمعية خديجة السيد، وعضوات مجلس الإدارة، وحشد من قيادات الجمعيات النسائية، ومجموعة من الفعاليات النسوية والثقافية والإعلامية والمجتمعية، احتضنت الجمعية في مقرها بالرفاع أمسية ثقافية تزامنا مع احتفالات مملكة البحرين بذكرى ميثاق العمل الوطني بعنوان "المرأة... واقع ومستقبل في ظل المشروع الإصلاحي" استعرضت فيه 3 قيادات نسوية، هن: مدير مركز دعم المرأة بالمجلس الأعلى للمرأة عبير الدهام، الوكيل المساعد للرعاية الأولية والصحة العامة بوزارة الصحة مريم الهاجري، ورئيس جمعية الصحفيين البحرينية عهدية أحمد، أوراق عمل تناولت الحقوق التي حصلت عليها المرأة والإنجازات التي حققتها والتي جاءت من خلال عدد من القيم والمبادئ التي أرساها عاهل البلاد صاحب الجلالة الملك حمد بن عيسى آل خليفة من خلال ميثاق العمل الوطني.

سمو الشيخة زين بنت خالد ترعى أمسية ثقافية للجمعية البحرينية لتنمية المرأة

جانب من الأمسية

عبير الدهام

المرأة واقع ومستقبل

وفي كلمتها، أكدت السيد أن النهوض بالمرأة البحرينية شكل علامة بارزة وركنا أساسا من أركان المشروع الإصلاحي لجلالة الملك، موضحة أن البحرين استطاعت في ظل إيمان جلالته المطلق بأن تحقيق التنمية الشاملة لا يتأتى من دون مشاركة فاعلة للمرأة، أن تضفي المزيد من الإنجازات والمكتسبات في المجالات كافة.

وأشارت إلى أن ميثاق العمل الوطني والدستور أكد أهمية دور المرأة المحوري في النهوض بالمجتمع وتقدمه؛ لأن المرأة البحرينية أثبتت حضورها الفاعل في كل المجالات ليس في عهدنا هذا بل إنما منذ القدم، وقام المشروع الإصلاحي بتثبيت المكاسب الوطنية للمرأة ودورها في التنمية المستدامة وتشجيعها على المزيد من التطور وتوكيلها المناصب القيادية ومساواتها في الترشح والانتخاب.

وأوضحت أنه كان للمجلس العديد من المنجزات النوعية وفق خطته الإستراتيجية الوطنية للمرأة والاتصال بالجانب التشريعي؛ لتحقيق مزيد من التشريعات المهمة المتصلة بالمرأة، ولتثبت مكانتها الأسرية والاجتماعية والسياسية والاقتصادية، وتحريك الملفات الإستراتيجية التي يقوم بها للمؤشرات والقضايا المتصلة بالمرأة ضمن إطار برامجه ومبادئه كان له أثره الفاعل في تلبية الطموح.

نهوض المرأة البحرينية

واستعرضت الدهام في ورقتها، واقع نهوض المرأة في ظل المشروع الإصلاحي، مؤكدة أن انطلاق عمل المجلس الأعلى للمرأة برئاسة صاحبة السمو الملكي الأميرة سبيكة بنت إبراهيم آل خليفة، ودعم جلالة الملك لعمل المجلس، أسهم في تمكين المرأة البحرينية والنهوض بها؛ لتكون شريكا فاعلا في المجتمع، ولتبرز أهم ما تحقق من إنجازات على صعيد المرأة البحرينية في ظل ميثاق العمل الوطني، مؤكدة أن العديد من المشاريع أنجزت في ظل الميثاق من أجل المرأة، مؤكدة دور المجلس الأعلى للمرأة في تعزيز وحماية حقوق المرأة البحرينية في ظل المشروع الإصلاحي، مشددة أنه شكل انطلاقة جديدة في مسيرة المرأة البحرينية.

وقدمت الدهام في ورقتها استعراضا لمسيرة عمل المرأة البحرينية، ودورها في المشاركة في إعداد الميثاق، وتعديل الدستور، ثم انطلاق المجلس الأعلى للمرأة العام 2001، واستعرضت الخطة الوطنية للمجلس الأعلى لتنفيذ إستراتيجية نهوض المرأة البحرينية 2013 - 2022، التي اعتمدها بمباركة سامية.

الصحافة والمرأة في ظل الميثاق

وبدورها أكدت عهدية أن الميثاق كان مظلة للعديد من الإنجازات التي حصدتها البحرين والمجتمع البحريني بكل أفراده وشرائحه، مؤكدة أن الإنجازات والتطور الذي شهدته المملكة في ظل المشروع الإصلاحي، كان شاملا لكل أفراد المجتمع نساء ورجال.

واستعرضت رئيس جمعية الصحفيين، بفخر، لقاء أعضاء الجمعية بجلالة الملك، مؤكدة أن عاهل البلاد أكد في حديثه للصحافيين، أن الصحافي حر فيما يقوله ويكتبه، ولكنه لابد أن يكون مسؤولا في كلمته والتي يجب أن يكون صادقا فيها، مشددة أن جلالته فخور بكل الصحافيين والإعلاميين البحرينيين.

وأعربت عن فخرها واعتزازها بالرسالة والمسؤولية التي أوكلها رئيس الوزراء صاحب السمو الملكي الأمير خليفة بن سلمان آل خليفة عند تشرف الجمعية بلقاء سموه، إذ أكد سموه أن على الصحافي نقل ما يريده المواطن، وأن يكتبه لكي يصل للمسؤولين وأصحاب القرار، وأن باب سموه مفتوح لكل احتياجات ومطالب المواطنين، ومطالبة سموه بأن تكون كل أبواب المسؤولين مفتوحة أمام المواطنين ومطالبهم وشكاواهم واحتياجاتهم.

واستذكرت عهدية خلال ورقتها، أن الميثاق الوطني أعطى المرأة مجالا وتمكينا أكبر لتكون في رأس السلطة، فكانت شورية ونائب ووزيرة، ودبلوماسية ومديرة، مؤكدة أن ثقة جلالة الملك والحكومة بالمرأة البحرينية كانت في محلها.

شكرا لسمو الشيخة زين

قدمت الشيخة لبنى بنت خالد آل خليفة، والمتحدثات والحضور، باقة ورد وتكريما خاصا لسمو الشيخة زين بنت خالد آل خليفة لرعاياتها للفعالية، ولدعمها لكل فعاليات الحراك النسوي التي تقيمها مختلف الجمعيات النسائية، والتي تصب في الارتقاء ونهوض المرأة البحرينية ورفعتها.

صحة المرأة والإصلاح

وأكدت الهاجري في ورقتها أن المشروع الإصلاحي لجلالة الملك، هو سلسلة متواصلة من الإنجازات للبحرين، رجالا ونساء، موضحة أن المشروع الإصلاحي يمثل سنوات مرت مليئة بالإنجازات، التي تشهد عليها التنمية بالبحرين عموما، وعلى التنمية الصحية خصوصا، مردفة "زخر هذا العهد بتطور ونمو كمًّا ونوعا بالقطاع الصحي".

واستعرضت الهاجري التطور على مستوى المؤشرات الصحية، مشيرة إلى أن البحرين حققت تطورا كبيرا على هذا المستوى من مؤشرات عدة، ومنها ارتفاع معدل العمر المتوقع عند الميلاد، وانخفاض معدلات الوفيات، وهو ما جعل البحرين في مقدمة الدول في الرعاية الصحية في تقارير منظمة الصحة العالمية. وعلى مستوى القوى العاملة، أوضحت الهاجري أن البيانات تدل على زيادة فرص المرأة في تقلد المناصب القيادية بوزارة الصحة، وقالت "لقد أصبحت المرأة تشكل 70 % من الإدارة العليا بالوزارة، ونسبة النساء بالإدارة المتوسطة بلغ 65 %، في حين تبلغ نسبة المرأة 90 % من الممرضين، ونسبة 65 % من الأطباء، موضحة أن الوزارة تسعى إلى تدريب وتطوير منتسبيها وعلى درجة عالية من الكفاءة لتلبية الاحتياجات التدريبية الحالية والمستقبلية".

"إنجاز البحرين" تقدم النسخة الرابعة من "منصة حديث إنجاز"

المنامة - إنجاز البحرين

اختتمت مؤسسة "إنجاز البحرين" بنجاح يوما حافلا بالفعاليات، إذ أقيمت أول ورشة عمل من نوعها "MEGA ICamp"، والنسخة الرابعة من منصة "حديث إنجاز" في جامعة البحرين، بحضور أكثر من 320 طالبا و45 متطوعًا و20 خريجًا؛ بهدف استكشاف روح ريادة الأعمال والاستعداد لتحديات عالم الأعمال الحقيقي، وذلك من خلال الخبرات التي شاركها المتحدثون.

مؤسسة "إنجاز البحرين" اختتمت بنجاح يوما حافلا بالفعاليات

وضمت ورشة "MEGA ICamp" التي تم تقديمها من قبل 45 متطوعًا، مجموعة من الأنشطة تضمنت تحدي البينجو وبرنامج "مهاراتي" وتحديًا لحل المشاكل وانتهت بمهمة إنشاء خطة عمل مبتكرة. وتمت عملية التقييم من قبل لجنة التحكيم التي ضمت نخبة من المهنيين مثل غادة أحمد من جامعة البحرين، وصفاء خالق من "تمكين"، وهناء سرواني المدير التنفيذي لـ "إنجاز البحرين".

وقبيل انتهاء اليوم الحافل، أقيمت منصة "حديث إنجاز"، إذ عقد المتحدثون، الذين شاركوا مسيرتهم المهنية وخبراتهم في الوصول إلى أعلى المراكز، محاضرة تحفيزية لإلهام الشباب.

> استكشاف روح الريادة والاستعداد لتحديات عالم الأعمال الحقيقي

وضمت لائحة المتحدثين الرئيس التنفيذي لـ "Butterfly Technologies" آلاء عبدالرحيم، والشريك المؤسس لشركة "Cro & Knit" عبدالله المبارك، ومؤسسة شركة "Gudjuju" لانا العطار، والشريك المؤسس لشركة "مفكر" محمد جعفر.

وقاد المتحدثون الجلسة، إذ تمت مشاركة قصص عن ريادة الأعمال لإلهام الشباب وتوجيه الطلاب للتخطيط المهني واكتساب المهارات والخصائص الفردية المناسبة للنجاح في الاقتصاد العالمي وتأمين مستقبل أفضل.

واختتمت الفعاليات بالإعلان عن الفرق الفائزة، إذ فاز الفريق الماروني بالمركز الأول وبمبلغ قيمته 1500 دينار بحريني، وفاز الفريق الأحمر بالمركز الثاني وبمبلغ قيمته 750 دينارا، وتوج الفريق الأصفر بالمركز الثالث وبمبلغ قيمته 375 دينارا.

يذكر أن جميع الجوائز مقدمة من جامعة البحرين.

وعلقت المدير التنفيذي لإنجاز البحرين هناء سرواني على الفعاليات قائلة "إن برامجنا مصممة لتناسب احتياجات طلابنا في الاستعداد لعالم الأعمال الحقيقي. نحن ملتزمون دوما بتبادل المعرفة والخبرات، إضافة إلى إلهام الطلاب من خلال القيادة والإرشاد حول كيفية تحويل الأفكار إلى نتائج ملموسة. ويكمن الهدف الأساس من ورش العمل والبرامج التي قدمت في غرس مفاهيم ريادة الأعمال عند الشباب البحريني، من خلال تقديم برامج تحاكي روح ريادة الأعمال وتتطلب التفكير التحليلي والإبداعي لتوليد منتج مبتكر".

ووصلت برامج "إنجاز البحرين"، المعروفة بسجلها الهائل من النجاح في دعم الشباب البحريني، لأكثر من 200 ألف طالب من خلال 18 برنامجًا تقدمها المؤسسة.

"نهرا" تسحب دواءين من الصيدليات

المنامة - نهرا

أرسلت الهيئة الوطنية لتنظيم المهن والخدمات الصحية (نهرا) تعميمًا للجهات الصحية لإيقاف استخدام تشغيله من مستحضر (Cefuzime 2) الذي تنتجه شركة الخليج للصناعات الدوائية (جلفار، Julphar)، بسبب خلل في جودة المستحضر تتمثل في وجود رائحة كريهة وانتفاخ شريط الأقراص.

حيث تلقت الهيئة من المكتب العلمي لشركة الخليج للصناعات الدوائية ما يفيد بوجود خلل في جودة مستحضر CEFUZIME 500 MG TAB الذي يحمل الاسم العلمي Cefuroxime Axetil.

كما أصدرت الهيئة تعميمًا بسحب منتج دوائي آخر وهو منتج (profinal) بعد استلامها إشعارًا بذلك من الشركة المصنعة لذات الأسباب.

وأشارت الهيئة انه تم التعميم على الوكيل وجميع الجهات الصحية والصيدليات في المملكة بسحب المنتجين المذكورين من الأسواق كما نشرت الهيئة التعميم على موقعها الإلكتروني.

توظيف الدراسات والبحوث في تطوير النهج الأمني

وزير الداخلية: تحويل مركز البحوث بالأكاديمية الشرطة إلى مركز للبحث والتطوير

المنامة - وزارة الداخلية

استقبل وزير الداخلية الفريق أول ركن الشيخ راشد بن عبدالله آل خليفة، اليوم، وبحضور رئيس الأمن العام، ووكيل وزارة الداخلية، 133 من منتسبي الوزارة من الضباط وضباط الصف والمدنيين، من الحاصلين على درجتي الدكتوراه والماجستير، حيث قدموا للوزير نسخًا من رسائلهم العلمية.

وزير الداخلية مستقبلا الضباط وضباط الصف والمدنيين

يأتي ذلك، في إطار حرص وزارة الداخلية على تشجيع البحث العلمي والدراسات التي تسهم في عملية التطوير والتحديث الشاملة وتقديم خدمات أمنية متقدمة، وفق أعلى المعايير العالمية، بما يسهم في تعزيز مستويات الأداء الأمني وزيادة القدرة على التصدي للجريمة والوقاية منها.

وبهذه المناسبة، هنأ الوزير، منتسبي الوزارة الحاصلين على هذه الدرجات العلمية العالية، معبّرًا عن فخره بهذا المستوى وما تضمنته دراساتهم من بحوث وتقارير علمية مهمة. وأوضح أن الحصول على الشهادة العلمية، ليس الهدف النهائي وإنما المهم هو كيفية الاستفادة منها، موجّهًا إلى تحويل مركز البحوث الأمنية بالأكاديمية الملكية للشرطة إلى مركز للبحث والتطوير الأمني، يهدف إلى توظيف الدراسات والبحوث الميدانية المتخصصة في تطوير النهج الأمني علميًا وعمليًا وصياغة السياسات الأمنية والشرطية للتعامل الإيجابي مع التحديات والمتغيرات المتسارعة.

وأشار إلى أنه حتى تكتمل الصورة، لابد من أن يكون هناك تكامل بين الانضباط والالتزام والولاء والإخلاص من جانب والمستوى العلمي من جانب آخر، معربًا عن تقديره للمستوى العلمي للدارسين وتشجيعه لهم على تقديم أفكارهم للمسؤولين المعنيين.

وأكد الوزير أهمية تشكيل فريق عمل، يقوم باستعراض هذه الدراسات وتحويلها للجهة المعنية بهدف الاستفادة منها، بحيث يتم تطوير العمل من خلال الدراسات التي يقوم بها منتسبو الوزارة، خاصة وأن القضايا التي تتناولها ذات صلة وثيقة بآليات ونظم العمل في وزارة الداخلية بإداراتها المختلفة.

الزياني: مستعدون لدعم "الاتصال الوطني"

المنامة - وزارة الصناعة والتجارة

اجتمع وزير الصناعة والتجارة السياحة زايد الزياني، بالرئيس التنفيذي لمركز الاتصال الوطني أحمد المناعي، بحضور مدير إدارة المكتب الإعلامي سامي هجرس، ومدير مكتب الرئيس التنفيذي زينب النشيط، ورئيس قسم صياغة المحتوى الرقمي عبدالرحمن الرميحي، حيث تم استعراض عدد من المواضيع المشتركة والمتعلقة بالتواصل الإعلامي بين الوزارة ومركز الاتصال الوطني.

وخلال الاجتماع، أكد الزياني أهمية دور المركز في رسم ملامح الخارطة الإعلامية بمملكة البحرين، وتطوير منظومة الاتصال الداخلي والخارجي، وتسليط الضوء على الوجه الحضاري لمملكة البحرين وما تحقق من إنجازات وتطورات في مختلف المجالات ولاسيما الاقتصادية منها.

وأشاد الوزير في الوقت ذاته باستراتيجية وأهداف مركز الاتصال الوطني التي تضمنها المرسوم الملكي لتأسيس المركز، مؤكدًا استعداد الوزارة التام للتعاون مع المركز، وتزويده بالدعم اللازم والمعلومات والبيانات التي تسهل مهام عمله من خلال الأجهزة المعنية بالوزارة، وبما يحقق أهدافه.

حذار من المنظمات الساعية لتقويض الأمن

الرميحي: فوضى إعلامية في وسائل التواصل الاجتماعي

المنامة - بنا

بدعوة من مؤسسة صاحب السمو الملكي الأمير محمد بن سلمان آل سعود الخيرية، وبمشاركة رئيس مجلس إدارة مركز الملك فيصل للبحوث والدراسات الإسلامية صاحب الأمير تركي الفيصل، شارك وزير شؤون الإعلام علي الرميحي في الجلسة الرئيسة لمنتدى الإعلام الذي أقامته المؤسسة في العاصمة السعودية الرياض.

وزير شؤون الإعلام

وفي بداية الجلسة، أشاد وزير شؤون الإعلام بمبادرة ولي العهد نائب رئيس مجلس الوزراء وزير الدفاع بالمملكة العربية السعودية الأمير محمد بن سلمان آل سعود، بإقامة هذا المنتدى الإعلامي الذي يبحث عددًا من القضايا التي تعنى بهذا القطاع الحيوي المهم، شاكرًا المملكة الشقيقة على حسن الضيافة وكرم الوفادة غير المستغربة على السعودية؛ لما يربطها من علاقات أخوية وطيدة مع مملكة البحرين في المجالات كافة. وأكد وزير شؤون الإعلام في كلمته أن أحداث ما يسمى بالربيع العربي أثبتت أن مطالبات حرية التعبير اختزلت في التعبير من دون هدف، إذ اعتمدت العديد من الفضائيات شعار الإساءة إلى الآخر في تسويقها لمؤسستها الإعلامية، وهو ما يتطلب وعيًا مجتمعيًا لمحاربة هذه الفوضى الإعلامية خصوصًا في وسائل التواصل الاجتماعي. وشدد وزير شؤون الإعلام على أنه خلال 60 ثانية هناك أكثر من 350 ألف تغريدة على موقع التواصل الاجتماعي "تويتر"، وأكثر من 70 ألف صورة على تطبيق "إنستغرام"، وأكثر من 400 ساعة تُرفع على موقع اليوتيوب، وهذه الأرقام تؤكد أن العمر الافتراضي لأي معلومة قصير جدًا، مقارنة مع التدفق الهائل للمعلومات في هذا الفضاء.

وأكد وزير شؤون الإعلام أن وسائل الإعلام التقليدية لا تزال محتفظة بالتأثير والقدرة على الوصول إلى المتلقي؛ لما تعكسه هذه الوسائل من مصداقية نسبية في الطرح والتناول، بخلاف الفوضى التي تشهدها وسائل التواصل الاجتماعي.

وأشار وزير شؤون الإعلام إلى أن الوطن العربي يعاني من مشكلة ترتبط بتوجيه الرأي العام، وهي عدم وجود مؤسسات تعمل على قياسه بصورة علمية دقيقة، مضيفًا أن الاستثمار يجب أن يكون في مراكز الدراسات لقياس الرأي العام ودراسة كل حالة تتطلب الفحص والمتابعة بما يعود بالنفع على مستقبل قطاع الإعلام والاتصال.

وحذر وزير شؤون الإعلام من وجود منظمات مدعومة من جهات خارجية تسعى لتقويض الأمن والاستقرار في المنطقة، مشيرًا إلى أن تلك المنظمات المشبوهة تتخذ من وسائل التواصل الاجتماعي منصة لأعمالها المزعزعة للاستقرار. واختتم كلمته في الجلسة الرئيسة لأعمال المنتدى بتأكيد ضرورة التعاطي مع وسائل التواصل الاجتماعي بشفافية ووضوح، بالشكل الذي يضمن محاربة الشائعات والحملات المغرضة، ويمهد الطريق للمسؤولين في المؤسسات الحكومية لتوجيه الرأي العام.

خالد بن حمود يشارك في احتفالات يوم السياحة العربي

بتنظيم من شركة الأحساء للسياحة والترفيه

المنامة - هيئة السياحة والمعارض

شارك الرئيس التنفيذي لهيئة البحرين للسياحة والمعارض الشيخ خالد بن حمود آل خليفة في احتفالات يوم السياحة العربي التي عُقِدت بتاريخ 25 فبراير الجاري في مدينة الأحساء السعودية، وذلك في أعقاب الإعلان عنها "كعاصمة للسياحة العربية 2019".

وأُقيمت الفعالية برعاية محافظ الأحساء صاحب السمو الأمير بدر بن محمد بن جلوي، وبتنظيم من شركة الأحساء للسياحة والترفيه، وبالتعاون مع المنظمة العربية للسياحة. كما شهدت حضور رئيس المنظمة العربية للسياحة بندر آل فهيد إضافة إلى جمع من كبار الشخصيات في قطاع السياحة العربي. ومن جانبه، قال الشيخ خالد بن حمود "يسرني أن أشارك في احتفالات يوم السياحة العربي التي تحتضنها مدينة الأحساء، إذ تهدف هذه المبادرة إلى تسليط الضوء على المعالم الثقافية والسياحية في المنطقة، وذلك في إطار البرامج المختلفة التي تدخل ضمن أهداف كل من المجلس الوزاري العربي للسياحة، ومنظمة السياحة العربية، الرامية لتعزيز المنطقة العربية كوجهة سياحية".

رئيس هيئة البحرين للسياحة والمعارض يشارك في احتفالات يوم السياحة العربي

وأضاف "يتمحور موضوع يوم السياحة العربي لهذا العام حول تطبيق مبادئ التنمية المستدامة في الوجهات السياحية المختلفة، لضمان استدامتها على المدى الطويل دون المساس بالمكونات البيئية، والثقافية والاجتماعية والاقتصادية الخاصة بكل بلد".

يذكر أنه تم تتويج الأحساء "كعاصمة السياحة العربية" خلال اجتماع المجلس الوزاري العربي للسياحة الدورة (21) الذي عُقِد في مدينة الإسكندرية؛ لكونها تعكس جهود المنظمة والمجلس لإبراز أهميتها كوجهة تاريخية.

تأكيد أهمية تأهيل المباني التاريخية

المنامة - هيئة الثقافة والآثار

تم صباح أمس عقد اجتماع تنسيقي ما بين هيئة البحرين للثقافة والآثار ومجلس أمانة العاصمة، وذلك في قاعة الاجتماعات بمقر هيئة الثقافة، بحضور مدير عام الثقافة والفنون الشيخة هلا بنت محمد آل خليفة، ووفد من مجلس الأمانة برئاسة رئيس المجلس صالح طراده، وحضور عدد من المسؤولين من الجهتين.

و تم خلال الاجتماع مناقشة عدد من الموضوعات ذات الاهتمام المشترك منها التأكيد على أهمية تأهيل المباني ذات القيمة التاريخية في المنامة، بالإضافة إلى ضرورة العمل على إقامة الفعاليات المشتركة التي تساهم في حضور المنامة بشكلٍ أكبر في الحراك الثقافي المحلي والإقليمي، مع التشديد على دور الفنون والأعمال الفنية في إضفاء لمسة جمالية على المدينة.

التكنولوجيا لتعزيز إتقان ذوي صعوبات التعلّم للمناهج

مدينة عيسى - وزارة التربية والتعليم

أكد مدير إدارة التربية الخاصة بوزارة التربية والتعليم خالد السعيدي أن مشروع توظيف تكنولوجيا التعليم في تدريس الطلبة ذوي صعوبات التعلّم، والذي تنفذه الوزارة في 64 مدرسة، أسهم من خلال ما تضمنه من استراتيجيات تعليمية حديثة، في إتقان الطلبة للكفايات المتعلقة بالمناهج الدراسية بصورة أفضل وفي مدة زمنية أقل، خصوصا في المواد الأساسية، وذلك ما أثبته التحسن الملموس في نتائج اختباراتهم مقارنةً بالسابق.

وأضاف السعيدي أن التأثير الإيجابي لدمج أدوات التمكين الرقمي التفاعلية في برنامج صعوبات التعلّم، تجاوز الجوانب الأكاديمية إلى السلوكية والنفسية والاجتماعية، حيث أسهم في زيادة إقبال الطلبة على الدراسة، وتعزيز انضباطهم في الحصص، وإضفاء مزيد من المتعة والتشويق على العملية التعليمية، وتنمية التعاون بين الطلبة من خلال خلق مجموعات رقمية تفاعلية للتواصل والنقاش بشأن الموضوعات الدراسية المختلفة.

وزير التربية يدشن مشروع توظيف تكنولوجيا التعليم في برنامج صعوبات التعلم 1

وأشار إلى أن من أهم الركائز التي اعتمدت عليها الوزارة لتنفيذ المشروع هو تنظيم دورات تدريبية للمعلمين عن دمج أدوات Office 365 في عملية التعليم والتعلّم، وهي معتمدة من إدارة التدريب بمعدل 32 ساعة تمهّن لكل معلم.

مجلس الأمناء يستعرض إنجازات "العلوم التطبيقية"

العكر - جامعة العلوم التطبيقية

أكد رئيس مجلس أمناء جامعة العلوم التطبيقية وهيب الخاجة أن الجامعة ماضية في تحقيق الريادة وتقديم تعليم نوعي يرتقي بمهارات المواطن، ويعود بالنفع على تقدم وتطور البلاد في مجالات الحياة كافة، مؤكدًا حرص الجامعة الوصول إلى مستويات متقدمة في مجال التعليم العالي.وهنأ مجلس الأمناء في اجتماعه برئاسة الخاجة، كل من رئيس الجامعة غسان عواد وأعضاء المجلس ومنتسبي الجامعة بالإنجاز الجديد الذي حققته بحصولها على المركز الأول على مستوى الجامعات الخاصة محليًا، والمركز الخامس والعشرين عربيًا في تصنيف جرين ماترك العالمي للجامعات الخضراء للعام 2018، إذ أظهر التقرير تفوق الجامعة وحصولها على مراتب متقدمة من بين 719 جامعة عالمية شملها التصنيف، تمثل 81 دولة من حول العالم.

جانب من اجتماع مجلس الأمناء

وهنّأ مجلس الأمناء رئيس الجامعة ومنتسبيها كافة بإنجاز آخر للجامعة بحصولها على المركز الأول عن القطاع التعليمي في مسابقة محافظة العاصمة لأجمل تزيين للمباني الحكومية والمباني الخاصة، إذ تقام المسابقة تزامنا مع احتفالات المملكة بالعيد الوطني المجيد وعيد جلوس جلالة الملك.

كما نوّه رئيس المجلس بالمشاركة المتميّزة للجامعة في الدوري الوطني للجامعات بألعاب كرة السلة، وكرة القدم، والكرة الطائرة، لاسيّما أن فريق الجامعة لكرة القدم يتصدر مجموعته بتحقيقه 6 انتصارات وتعادل، في حين يتصدر قائد الفريق عبدالله وحيد طليعة هدافي البطولة.

وفي سياق متصل، استعرض المجلس تقرير رئيس الجامعة عن أنشطة الجامعة في الفصل الأول من العام الأكاديمي 2018 - 2019، ومن ذلك الاستعداد المتواصل للمراجعة المؤسسية من قبل هيئة جودة التعليم والتدريب.

بدء تسجيل العاطلين في "الوطني للتوظيف"

◆ وزير العمل: إلحاق المسجلين سابقًا بالبرنامج تلقائيًّا

مدينة عيسى - وزارة العمل

تنفيذًا لتوجيهات رئيس الوزراء صاحب السمو الملكي الأمير خليفة بن سلمان آل خليفة، وولي العهد نائب القائد الأعلى النائب الأول لرئيس مجلس الوزراء صاحب السمو الملكي الأمير سلمان بن حمد آل خليفة، دعا وزير العمل والتنمية الاجتماعية جميل حميدان الباحثين عن عمل غير المسجلين ضمن قوائم الباحثين عن عمل لدى الوزارة إلى المبادرة بالتسجيل في البرنامج الوطني للتوظيف، والاستفادة من مزايا التأمين ضد التعطل إضافة للفرص التدريبية والوظيفية المتوفرة لدى بنك الشواغر في الوزارة، وذلك لإدماجهم في مؤسسات القطاع الخاص بسوق العمل.

جاء ذلك، خلال الجولة التي قام بها وزير العمل والتنمية الاجتماعية أمس الثلاثاء، على مكتب خدمات التوظيف بالوزارة للاطلاع على إجراءات تسجيل الباحثين عن عمل والتسهيلات المقدمة لهم، إضافة إلى الالتقاء بالمراجعين والاستماع الى ملاحظاتهم بشأن خدمات التوظيف والتأهيل التي توفرها وزارة العمل والتنمية الاجتماعية. ولفت حميدان إلى أن المسجلين من الباحثين عن عمل سابقًا سيتم إلحاقهم بالبرنامج الوطني للتوظيف تلقائيًّا مع مراعاة مراجعتهم للوزارة وفق المواعيد المحددة للمراجعة، معربًا عن أمله بتضافر جميع الجهود الرسمية والأهلية للمساهمة في نجاح هذا البرنامج الحيوي الذي يأتي مكملاً لمبادرات ومشاريع التوظيف التي تنفذها الوزارة.

وقد بدأت وزارة العمل والتنمية الاجتماعية تلقي طلبات التسجيل في البرنامج الوطني للتوظيف في مقرها الرئيسي بمدينة عيسى، وذلك للباحثين عن عمل غير المسجلين في القوائم المقيدة لدى الوزارة، مؤكدة في هذا الإطار دعوتها للباحثين عن عمل ممن تنطبق الاشتراطات اللازم توافرها في الباحثين عن عمل، والمتمثلة في أن يكون في سن العمل القانوني، وأن يكون عاطلاً عن العمل، وليس طالبًا أو متقاعدًا أو صاحب سجل تجاري، وأن يكون لديه الاستعداد للالتزام بالمراجعة الدورية وقبول فرص العمل والتدريب التي تقدمه الوزارة. وأوضحت الوزارة أن المرفقات المطلوبة لتسجيل الباحثين عن عمل في البرنامج الوطني للتوظيف هي نسخة واضحة من البطاقة الذكية من الجهتين مع إحضار البطاقة الأصلية، وصورة شخصية واحدة، وإحضار المؤهلات والشهادات الدراسية الأصلية ونسخة منها، مع أهمية إرفاق إفادة معادلة مصدقة من وزارة التربية والتعليم إذا كانت الشهادة من جامعة خاصة أو من خارج البحرين، وكذلك نسخة من رخصة القيادة إن وجدت، ونسخة من شهادات الدورات التدريبية والخبرات إن وجدت، وإرفاق السيرة الذاتية باللغة الإنجليزية مع مراعاة وجود صورة شخصية حديثة في السيرة الذاتية، إلى جانب إرفاق ما يثبت رقم الحساب البنكي ورقم IBAN، وكذلك نسخة من التقارير الطبية في حالة وجود مشاكل صحية أو مزمنة.

تدشين النظام الجديد للعمالة المنزلية

◆ تخويل مكاتب التوظيف بتخليص المعاملة إلكترونيا ولا تعديل في الرسوم

ضاحية السيف - هيئة تنظيم سوق العمل

تدشن هيئة تنظيم سوق العمل في مارس المقبل النظام الجديد للعمالة المنزلية الذي يستحدث مجموعة من الخدمات المميزة للتسهيل على المواطن والمستفيد، إذ سيتم استحداث تقديم طلبات استقدام وإصدار تصاريح العمالة المنزلية من خلال أحد مكاتب توظيف العمالة المنزلية المعتمدة إلكترونيًا؛ ليتم اختصار 4 معاملات في معاملة واحدة فقط، كما يمنح المستفيد إمكان إصدار وتجديد تصريح العامل لمدة سنة أو سنتين اختياريًا.

وعقدت هيئة تنظيم سوق العمل أمس ورشة تدريبية لجميع مكاتب توظيف العمالة المنزلية لاطلاعها على النظام الجديد والمميزات التي تم استحداثها إلى جانب الصلاحيات الجديدة الممنوحة للمكاتب.

وقال الرئيس التنفيذي للهيئة أسامة العبسي إن الهيئة حريصة على تقديم كل التسهيلات، مشيرًا إلى أنها ومنذ استلام ملف العمالة المنزلية في الربع الأخير من العام 2014 عملت على تكوين قاعدة البيانات الأساسية للعمالة المنزلية.

وأضاف "سعيًا نحو تطوير خدماتها بما يضيف مجموعة من التسهيلات إلى جمهور المستفيدين، تدشن الهيئة نظامًا جديدًا لإصدار تصاريح العمالة المنزلية خلال مارس، تخول فيه مكاتب توظيف العمالة المنزلية تقديم طلب إصدار تصاريح العمالة المنزلية بالنيابة عن المستفيد إلكترونيًا، دون الحاجة إلى زيارة أي جهة حكومية".

وأوضح "بموجب النظام الجديد يمكن للمواطن والمقيم الراغب في إصدار تصريح عامل منزلي التوجه إلى أحد مكاتب توظيف العمالة المنزلية المعتمدة من قبل الهيئة؛ لاختيار العامل وتقديم الطلب إلكترونيًا، على أن يتم تمريره إلى كل من هيئة المعلومات والحكومة الإلكترونية لإصدار رقم هوية للعامل، وشؤون الجنسية والجوازات والإقامة لإصدار تأشيرة الدخول، دون الحاجة إلى زيارة أي من الجهات الحكومية المعنية"، مشيرًا إلى أن هذه الخطوات التطويرية تصب في إطار تطبيق برنامج عمل الحكومة من اعتماد العمليات الإلكترونية للتسهيل والتيسير على العملاء.

أسامة العبسي

وأشار العبسي إلى أن تخويل مكاتب توظيف العمالة المنزلية تقديم طلبات استقدام العمالة المنزلية سيتضمن وضع الضوابط كافة التي تحقق أقصى درجات الاطمئنان لجمهور المستفيدين لعدم إمكان الاستغلال، إذ لن يتم مباشرة إجراءات إصدار التصريح إلا بعد الموافقة الشخصية لصاحب العمل (رب الأسرة) سواءً بالتوقيع على استمارة الطلب أو من خلال المفتاح الإلكتروني الخاص به في هيئة المعلومات والحكومة الإلكترونية.

وأضاف "بعد استكمال إجراءات التصريح سيتعين على المستفيد دفع قيمة الرسوم مجمعة، ولن يتم إضافة أي زيادة في كلفة الرسوم عن المتبعة حاليًا؛ وذلك تنفيذًا لتوجيهات القيادة الرشيدة بعدم زيادة الأعباء على المواطنين والمقيمين".

تيارات

راشد الغائب

قضاء سريع أم بطيء؟

- سأعلق على البيان الانفعالي الأخير لجمعية المحامين، باستعراض تجربة صديق، طلب الانتصاف قضائيا، وشهد الفرق بين مرحلتين بمحكمتين. المرحلة الأولى قبل تطبيق المجلس الأعلى للقضاء نظاما إلكترونيا، يرفض طلب أيّ قاضٍ يريد تأجيل جلسة نظر الدعوى أكثر من 3 أسابيع، والمرحلة الثانية بعد النظام الالكتروني.
- بركت القضية بالمحكمة الابتدائية 3 سنوات، بين "تمطيط" محامي الخصم، وتأجيلات القاضي، وانتهت بكسب الصديق.
- أما بالمحكمة الاستئنافية، فلم يستغرق نظر الدعوى سوى شهر ونصف الشهر، حتى نطق القاضي بحكمه المبتسم للصديق، وأغلق الملف. حسم القضايا ليس تقاطعا تنطبق عليه القاعدة المرورية بسلامة التأني وندامة التعجل.
- كيف يمكن للجمعية إقناع الصديق، أو تسويق موقفها، أمام المجتمع والمستثمرين ومن يهمهم الأمر، بأن العدالة البطيئة المملة، خيرٌ من خطة المجلس الأعلى، بتسريع حسم القضايا، والتي استطاعت غلق أضابير 80 ألف قضية، من أصل 107 آلاف دعاوى منظورة خلال العام الماضي؟
- لدى الجمعية مطالب مشروعة، ولكنها أخفقت في عرضها بالشكل المناسب. ولم توفق بحشر بيضها الكثير، بسلة بيانها الأحمر، الذي جاء مفاجئا في توقيت تستعد له الجمعية للقاء مسؤول رفيع بالدولة.
- أما فيما يتعلق بمشكلة تعطل خدمة تسجيل الدعاوى بموقع الحكومة الإلكترونية، فإن ذلك يتطلب إجراء فوريا من المجلس الأعلى، فلا يجوز قفل التقييد طوال ساعات الدوام الرسمي، وفتحه بعد نهايته، ما يعني وأد أيّ طلب مستعجل. وما غاب عن البيان، تكديس القضاة نطق الأحكام لجلسات نهاية الشهر، بما يؤثر على جودة كتابة القضاة للحيثيات، وتسببه بتشتيت جهد المحامين والصحافيين، بين ماراثون جلسات الأخذ والرد طوال الشهر ثم أسبوع هطول الأحكام.

تيار

- "أشرق وكأن الكون كله لك".

جلال الدين الرومي

rashed.ghayeb
البلاد @albiladpress.com

تعزيز التعاون الإعلامي مع الإمارات

المنامة - بنا

أشاد وكيل وزارة شؤون الإعلام عبدالرحمن بحر بعمق ومتانة العلاقات الأخوية التاريخية البحرينية الإماراتية، وتميزها. جاء ذلك، لدى استقباله سفير دولة الإمارات العربية المتحدة الشقيقة لدى مملكة البحرين الشيخ سلطان بن حمدان بن زايد آل نهيان، وعبر عن اعتزاز المملكة وتقديرها للمواقف الأخوية الإماراتية المشرفة والداعمة لأمنها واستقرارها ومسيرة إنجازاتها التنموية، وما تقدمه من نموذج عالمي مرموق في العمل الإداري والمؤسسي والإعلامي بشكل خاص.

وأكد حرص الوزارة بتوجيهات من وزير شؤون الإعلام علي الرميحي على تعزيز التعاون الإعلامي والفني، وتبادل الخبرات والمعلومات بين البلدين الشقيقين.

مصرف إبدار
Ibdar Bank

البيانات المالية الموحدة للسنة المنتهية في ٣١ ديسمبر ٢٠١٨

بيان المركز المالي الموحد كما في ٣١ ديسمبر ٢٠١٨

بآلاف الدولارات الأمريكية

	٣١ ديسمبر ٢٠١٨	٣١ ديسمبر ٢٠١٧
الموجودات		
نقد وأرصدة لدى البنوك	٦,٦٢٨	٩,٤٠٩
إيداعات لدى مؤسسات مالية	٣٤,٠٢١	٥,٠٣١
استثمارات في صكوك	٥٣,٤١٣	٩١,١٢٧
ذمم تمويلات مدينة	٣,٢٠٤	١١,٩٧٠
مبالغ مستحقة من مستثمري الإجارة	٥,٥٢٥	٥,٨٩٢
استثمارات في أوراق مالية	٨٢,٩٥٠	٨٨,٩٨٧
استثمارات عقارية	١٣٣,٨٧١	١٤٤,٢٠١
استثمار في شركات زميلة محتسبة بطريقة حقوق الملكية	-	٤٦١
موجودات أخرى	٥,٣٣١	٩,٦١٩
مجموع الموجودات	٣٢٤,٩٤٣	٣٦٦,٦٩٧
المطلوبات		
إيداعات من مؤسسات مالية	-	٢,٠٠٢
مطلوبات التمويلات	٨١,٩٤٠	١٠٢,٣٧٠
مطلوبات أخرى	٥,٣٥٧	١٧,٦٨٢
مجموع المطلوبات	٨٧,٢٩٧	١٢٢,٠٥٤
حقوق الملكية		
رأس المال	٢٣٣,٠٠٠	٢٣٣,٠٠٠
احتياطي قانوني	٧٦٢	٧٦٢
(خسائر متراكمة) / أرباح مستبقاة	(٢٠,٨٩٩)	١,١٣٨
احتياطي القيمة العادلة للعقارات	-	٢٧٨
احتياطي القيمة العادلة للاستثمارات	٩٤٧	-
احتياطي عام	٤,٦١٨	٤,٦١٨
حقوق الملكية العائدة إلى مساهمي البنك	٢١٨,٤٢٨	٢٣٩,٧٩٦
حصص غير مسيطرة	١٩,٢١٨	٤,٨٤٧
مجموع حقوق الملكية	٢٣٧,٦٤٦	٢٤٤,٦٤٣
مجموع المطلوبات وحقوق الملكية	٣٢٤,٩٤٣	٣٦٦,٦٩٧

بيان الدخل الموحد للسنة المنتهية في ٣١ ديسمبر ٢٠١٨

بآلاف الدولارات الأمريكية

	٣١ ديسمبر ٢٠١٨	٣١ ديسمبر ٢٠١٧
الإيرادات		
إيراد الخدمات المصرفية الاستثمارية	٢٢٥	٩٠٨
إيراد الخدمات الاستشارية	٥٣٧	-
إيراد الصكوك	٢,٠٨٦	٤,٦٥٠
إيراد من استثمارات في أسهم	٤,٣٣٣	٣,٤٠٧
إيراد التمويل	١,١٩١	١,٢١٨
ايراد من استثمارات عقارية	٢,٤٢٩	٢,١٣٤
إيرادات أخرى	٦٣٣	١,٣٢٧
مجموع الإيرادات من العمليات المستمرة	**١١,٤٣٤**	١٣,٦٤٤
العمليات غير المستمرة:		
(خسارة) / إيراد العمليات غير المستمرة، صافي	(٩٠)	٣,٤٦٥
مجموع الإيرادات	**١١,٣٤٤**	١٧,١٠٩
المصروفات		
تكاليف الموظفين	٦,٩٧٩	٧,٧٨١
مصروفات التمويل	٩٢٥	١,١٩٤
الاستهلاك والإطفاء	٩٨	٩٥
مصروفات تشغيلية أخرى	٧,٠٢٦	٥,١١٨
مجموع المصروفات	**١٥,٠٢٨**	١٤,١٨٨
(الخسارة) / الربح قبل تغيرات القيمة العادلة ومخصصات الانخفاض في القيمة	**(٣,٦٨٤)**	٢,٩٢١
صافي تغيرات القيمة العادلة للاستثمارات في أوراق مالية	(٤,٩١١)	٣٩٧
مخصصات انخفاض القيمة على الاستثمارات	(١١,٦٠٦)	(٢,٣١٣)
الخسائر الائتمانية المتوقعة	(٢,٣٦٥)	-
(خسارة) / ربح السنة	**(٢٢,٥٦٦)**	١,٠٠٥
العائد إلى:		
مساهمي البنك	(٢١,٦٥٠)	٨٥٨
حصص غير مسيطرة	(٩١٦)	١٤٧
	(٢٢,٥٦٦)	١,٠٠٥

بيان التدفقات النقدية الموحد للسنة المنتهية في ٣١ ديسمبر ٢٠١٨

بآلاف الدولارات الأمريكية

	٣١ ديسمبر ٢٠١٨	٣١ ديسمبر ٢٠١٧
أنشطة التشغيل		
(خسارة) / ربح الفترة	(٢٢,٥٦٦)	١,٠٠٥
تعديلات لـ:		
استهلاك وإطفاء	٩٨	٩٥
صافي تغيرات القيمة العادلة للاستثمارات في أوراق مالية	٤,٩١١	(٣٩٧)
حصة المجموعة في خسارة / (أرباح) الشركات الزميلة المحتسبة بطريقة حقوق الملكية	٩٠	(١٣٩)
ربح من بيع شركة زميلة محتسبة بطريقة حقوق الملكية	-	(٢٩٨)
خسارة / (ربح) من بيع استثمارات في صكوك	٤٧١	(١,١٢٧)
ربح من بيع استثمارات عقارية	-	(٦٢٣)
مخصصات الانخفاض في القيمة	١١,٦٠٦	٢,٣١٣
الخسائر الائتمانية المتوقعة	٢,٣٦٥	-
إيرادات أخرى	(٦٣٣)	(٢١٧)
صافي إطفاء العلاوة / (الخصم) على الصكوك	٣٤٢	٢٣٧
الربح التشغيلي قبل التغيرات في الموجودات والمطلوبات التشغيلية	(٣,٣١٦)	٨٤٩
التغيرات في الموجودات والمطلوبات التشغيلية:		
ذمم تمويلات مدينة	٥,١٣٠	١٣,٥٧٨
مبالغ مستحقة من مستثمرين الإجارة	٣٦٧	(٩,٢٩٣)
إيداعات لدى مؤسسات مالية (بتواريخ استحقاق أصلية لفترة أكثر من ٩٠ يوماً)	٥,٠٣١	(٥,٠٣١)
موجودات أخرى	٢,٠٥٣	٢٧,٨٠٩
مطلوبات أخرى	(٣,١٢٧)	(٧,٣٣٧)
صافي النقد الناتج من أنشطة التشغيل	**٦,٢٥٨**	٢٠,٥٧٥
أنشطة الاستثمار		
شراء استثمارات في أوراق مالية	(٦٢,٩٦٧)	(٢٠٠,٥٩١)
المستلم من بيع استثمارات في أوراق مالية	١٠٢,٥١٠	١٧٨,٠١٢
شراء استثمارات عقارية	-	(٤٤,٢١٤)
المستلم من بيع استثمارات عقارية	-	٩,٥٤٦
المستلم من بيع شركات زميلة محتسبة بطريقة حقوق الملكية، صافي	٣٥٠	٤,٦٨٩
مدفوعات لشراء معدات، صافي	٤٨	(١٥٧)
موجودات محتفظ بها لغرض التأجير	-	(٦,٩٢٩)
صافي النقد الناتج من / (المستخدم في) أنشطة الاستثمار	**٣٩,٩٤١**	(٥٩,٦٤٤)
أنشطة التمويل		
إيداعات من مؤسسات مالية، صافي	(٢,٠٠٢)	(٤,٥٠١)
مطلوبات التمويلات، صافي	(٢٠,٤٢٩)	٢٩,٠٩٧
أرباح أسهم مدفوعة	(٥٩١)	-
توزيعات لحصص غير مسيطرة	(٥٨٧)	(٧١)
المستلم من مستثمرين مقابل بيع جزئي لشركات تابعة	٨,٦٥٠	١٠,٩٠٠
صافي النقد (المستخدم في) / الناتج من أنشطة التمويل	**(١٤,٩٥٩)**	٣٥,٤٢٥
صافي الزيادة / (النقص) في النقد وما في حكمه خلال السنة	٣١,٢٤٠	(٣,٦٤٤)
النقد وما في حكمه في ١ يناير	٩,٤٠٩	١٣,٠٥٣
النقد وما في حكمه في ٣١ ديسمبر	**٤٠,٦٤٩**	٩,٤٠٩
يشمل النقد وما في حكمه على:		
نقد وأرصدة لدى البنوك *	٦,٦٢٨	٩,٤٠٩
إيداعات لدى مؤسسات مالية (بتواريخ استحقاق أصلية لفترة ٩٠ يوماً أو أقل)*	٣٤,٠٢١	-
	٤٠,٦٤٩	٩,٤٠٩

*صافي خسائر ائتمانية متوقعة بمبلغ ٤ آلاف دولار أمريكي .

بيان التغيرات في حقوق الملكية الموحد للسنة المنتهية في ٣١ ديسمبر ٢٠١٨

بآلاف الدولارات الأمريكية

٣١ ديسمبر ٢٠١٨	حقوق الملكية المنسوبة إلى مساهمي البنك							
	رأس المال	احتياطي قانوني	أرباح مستبقاة / (خسائر متراكمة)	احتياطي القيمة العادلة للعقارات	احتياطي القيمة العادلة للاستثمارات	احتياطي عام	المجموع	حصص غير مسيطرة	مجموع حقوق الملكية
الرصيد في ١ يناير ٢٠١٨	٢٣٣,٠٠٠	٧٦٢	١,١٣٨	٢٧٨	-	٤,٦١٨	٢٣٩,٧٩٦	٤,٨٤٧	٢٤٤,٦٤٣
أثر تطبيق معيار المحاسبة المالي رقم (٣٠)	-	-	(٥٥)	-	-	-	(٥٥)	-	(٥٥)
الرصيد في ١ يناير ٢٠١٨ (معدلة)	٢٣٣,٠٠٠	٧٦٢	١,٠٨٣	٢٧٨	-	٤,٦١٨	٢٣٩,٧٤١	٤,٨٤٧	٢٤٤,٥٨٨
خسارة السنة	-	-	(٢١,٦٥٠)	-	-	-	(٢١,٦٥٠)	(٩١٦)	(٢٢,٥٦٦)
صافي تغيرات القيمة العادلة	-	-	-	(٢٧٨)	٩٤٧	-	٦٦٩	-	٦٦٩
مجموع الإيرادات والمصروفات المحتسبة للسنة	-	-	(٢١,٦٥٠)	(٢٧٨)	٩٤٧	-	(٢٠,٩٨١)	(٩١٦)	(٢١,٨٩٧)
أرباح أسهم للمساهمين	-	-	(٧٥٠)	-	-	-	(٧٥٠)	-	(٧٥٠)
حصص غير مسيطرة تتعلق ببيع جزئي لشركات تابعة	-	-	٤١٨	-	-	-	٤١٨	١٥,٨٧٤	١٦,٢٩٢
توزيعات لحصص غير مسيطرة	-	-	-	-	-	-	-	(٥٨٧)	(٥٨٧)
الرصيد في ٣١ ديسمبر ٢٠١٨	٢٣٣,٠٠٠	٧٦٢	(٢٠,٨٩٩)	-	٩٤٧	٤,٦١٨	٢١٨,٤٢٨	١٩,٢١٨	٢٣٧,٦٤٦

بآلاف الدولارات الأمريكية

٣١ ديسمبر ٢٠١٧	حقوق الملكية المنسوبة إلى مساهمي البنك							
	رأس المال	احتياطي قانوني	أرباح مستبقاة / (خسائر متراكمة)	احتياطي القيمة العادلة للعقارات	احتياطي القيمة العادلة للاستثمارات	احتياطي عام	المجموع	حصص غير مسيطرة	مجموع حقوق الملكية
الرصيد في ١ يناير ٢٠١٧	٣٠٠,٠٠٠	٦٧٦	(٦٦,٦٣٤)	٦١٠		٤,٦١٨	٢٣٩,٢٧٠	٢,٧٣٥	٢٤٢,٠٠٥
ربح السنة	-	-	٨٥٨	-		-	٨٥٨	١٤٧	١,٠٠٥
صافي تغيرات القيمة العادلة	-	-	-	(٣٣٢)		-	(٣٣٢)	-	(٣٣٢)
احتياطي قانوني	-	٨٦	(٨٦)	-		-	-	-	-
مجموع الإيرادات والمصروفات المحتسبة للسنة	-	٨٦	٧٧٢	(٣٣٢)		-	٥٢٦	١٤٧	٦٧٣
حصص غير مسيطرة متعلقة بشركات تابعة	-	-	-	-		-	-	٢,٠٣٦	٢,٠٣٦
توزيع للحصص غير مسيطرة	-	-	-	-		-	-	(٧١)	(٧١)
تسوية الخسائر	(٦٧,٠٠٠)	-	٦٧,٠٠٠	-		-	-	-	-
الرصيد في ٣١ ديسمبر ٢٠١٧	٢٣٣,٠٠٠	٧٦٢	١,١٣٨	٢٧٨		٤,٦١٨	٢٣٩,٧٩٦	٤,٨٤٧	٢٤٤,٦٤٣

تم استخراج البيانات المالية أعلاه من البيانات المالية الموحدة للسنة المنتهية في ٣١ ديسمبر ٢٠١٨ و التي تم تدقيقها من قبل كي بي ام جي الذين اصدروا رأيا غير متحفظ على القوائم المالية و قد تم اعتماد البيانات المالية من قبل أعضاء مجلس الإدارة. توجد نسخة من البيانات المالية على الموقع الاليكتروني لمصرف ابدار WWW.Ibdarbank.com

خلو البحرين من "سعار الكلاب"

المنامة - وزارة الأشغال وشئون البلديات والتخطيط العمراني

أعلنت المنظمة العالمية للصحة الحيوانية (OIE) عبر صفحتها الإلكترونية خلو مملكة البحرين من مرض سعار الكلاب (Rabies).

وفي هذا الصدد، أكد مدير إدارة الرقابة والصحة الحيوانية إبراهيم يوسف أن هذا الإعلان يأتي نتيجة إلى الجهود التي قام بها فريق عمل من إدارة الرقابة والصحة الحيوانية باستيفاء جميع اشتراطات ومتطلبات المنظمة من خلال عمل المسوحات والاختبارات الخاصة بالإضافة إلى تقديم ملف متكامل إلى المنظمة العالمية للصحة الحيوانية يشرح ما قامت به الإدارة من جهد في سبيل إعلان خلو مملكة البحرين من المرض.

وأشار إلى أنه لم يتم تسجيل أية حالة إصابة بهذا المرض منذ اكثر من 30 سنة سواء في الحيوان أو الإنسان، حيث يعتبر مرض السعار من الأمراض المشتركة بين الإنسان والحيوان، فهو مرض فيروسي قاتل يسبب التهابًا حادًّا في الدماغ ويصيب الحيوانات ذات الدم الحار، وهو مرض حيواني المنشأ.

لجنة التحقيق البرلمانية ضمانة لتحقيق البحرنة

الحايكي: لا لعقلية الانتقاص من الكفاءات الوطنية

القضيبية - مجلس النواب

أكدت النائب كلثم الحايكي، بعد تشكيل أول لجنة تحقيق في مجلس النواب للفصل التشريعي الخامس بخصوص بحرنة الوظائف، أهمية وجود اللجنة خصوصا بعد إعلان الحكومة عن خطة تهدف لرفع نسب البحرنة في كل القطاعات وتوظيف العاطلين.

وأشارت الحايكي إلى أن المسؤولين وعلى مر السنوات الماضية أعلنوا مرارا وتكرارا عن نوايا مستمرة لجعل المواطن البحريني الخيار الأول في التوظيف بالقطاعين العام والخاص، ولكن عقلية الانتقاص من الكفاءات البحرينية وعدم الثقة فيها من قبل المسؤولين أنتج سياسات على أرض الواقع تخالف التوجه المعلن.

وقالت "تم اعتماد عدد من السياسات والإجراءات جعلت نسبة البحرنة في أدنى مستوياتها أخيرا من قبيل تشريع نظام العمل الموازي للالتفاف على البحرنة وكذلك تشريع تصريح العمل المرن والذي شكل مكافأة للعمال المخالفين لقوانين مملكة البحرين وسهل عليهم منافسة المواطنين في مختلف المجالات".

كلثم الحايكي

كما أشارت النائب إلى الدعم الذي يقدمه صندوق العمل "تمكين" وبآلاف الدنانير للمؤسسات التي يمتلكها الأجانب دون وجه حق بدل حصر الدعم على المواطنين سواء كان دعما ماليا أو فنيا الفني وتدريبيا.

وختمت الحايكي بالقول إن تشكيل لجنة التحقيق سيساهم في تغيير عقلية بعض المسؤولين المنتقصة للكفاءات البحرينية وسيحدد أماكن الخلل التي حالت دون بحرنة الوظائف طوال السنوات الماضية وسيحدد المقصرين وستساهم في تشريع القوانين التي تحمي المواطن وتعزز دوره في القطاع العام والخاص كما ستساهم في الدور الرقابي على الحكومة التي الزمت نفسها بتنفيذ إجراءات عملية لبحرنة الوظائف.

طلب زيادة المساحات المخصصة للبحرين في المشاعر

بعثة الحج تختتم اجتماعاتها السنوية في السعودية

المنامة - بنا

أشاد وفد بعثة مملكة البحرين للحج برئاسة الشيخ عدنان القطان بالدور التنموي الرائد لحكومة خادم الحرمين الشريفين، ووزارة الحج والعمرة السعودية، في تسهيل استقبال ضيوف الرحمن من كافة بقاع الأرض، وتسخير كل الإمكانات والخدمات وتطويرها إلكترونيًّا مهنئين حكومة المملكة العربية السعودية بنجاح موسم حج العام الماضي والذي شهد انسيابية في الحركة والتنقل، كما أشاد الوفد بالنقلة النوعية في الخدمات المقدمة لحجاج بيت الله الحرام وحسن الإشراف ودقة المتابعة من كافة المؤسسات الأهلية والخدمية.

كما أكد وفد بعثة البحرين للحج أن النجاح الذي تحقق في موسم الحج لعام 1439هـ، تم بفضل الله ثم بفضل التوجيهات السديدة لعاهل البلاد صاحب الجلالة الملك حمد بن عيسى آل خليفة، وتوجيهات وزير العدل والشؤون الإسلامية والأوقاف، رئيس اللجنة العليا لشؤون الحج والعمرة الشيخ خالد بن علي آل خليفة.

عدنان القطان

والتقى الوفد في زيارته بنائب وزير الحج والعمرة عبدالفتاح مشاط، وتم في الاجتماع الاتفاق على ترتيبات الحج للعام الجاري، حيث أكد مشاط ضرورة التزام الحملات بالقوانين والإجراءات المتبعة في السعودية، ومن أهمها التفرغ للعبادة في موسم الحج والانشغال بخدمة حجاج بيت الله الحرام وعدم الانشغال بالأمور السياسية وإثارة الفتن والنعرات الطائفية، وضرورة العمل على التحول الإلكتروني لكل المدفوعات المالية بشكل مسبق قبل وصول الحجاج للمملكة، لافتًا إلى عدم وجود أية مخالفات من جانب مكتب شؤون حجاج البحرين لموسم حج عام 1439هـ، بالإضافة إلى استمرار الحصة المقررة لحجاج البحرين من المواطنين والمقيمين وهي 4625 حاجًا، واستمرار تحديد نسبة 5 % للإداريين من مجموع حجاج البحرين.

وتقدّم وفد بعثة المملكة بطلب زيادة المساحات المخصصة لحجاج مملكة البحرين في المشاعر.

تدشين المرحلة التجريبية لـ "المحرق المركزي"

البنفلاح: أعمال التطوير تنتهي في أبريل وتشمل سوقًا معاصرًا

المنامة - شركة "تشغيل"

أعلن المدير العام للشركة المطورة لسوق المحرق المركزي (تشغيل) خالد البنفلاح، عن تدشين المرحلة التجريبية لسوق المحرق المركزي، مشيرًا إلى أن هذه المرحلة تشمل المحلات التقليدية التي كان يحتضنها السوق القديم وهي (فرشات) بيع الأسماك واللحوم والخضار.

وأوضح البنفلاح في تصريح صحافي أن محلات البيع ومرتادي السوق في المرحلة التجريبية يحظون بالخدمات المتقدمة التي يحتاجها من يؤم السوق بما في ذلك مواقف السيارات وغيرها.

وأكد أن "تشغيل" ستنتهي من جميع أعمال تطوير السوق في فترة لن تتجاوز أبريل المقبل، موضحًا أن المرحلة النهائية ستشمل سوقًا معاصرًا يشغله مجموعة من الشركات ومحلات بيع التجزئة تتصدرها (أسواق اللولو)، وقال إن من المتوقع أن يضم السوق في المرحلة مجموعة متنوعة من المطاعم والمقاهي ومحلات التجزئة، مع استمرار ارتفاع نسبة الإشغال.

سوق المحرق المركزي

وأوضح أن سوق المحرق المركزي يضم نحو 61 محلاً تجاريًّا، و24 محلاً لبيع الخضروات، و36 محلاً لبيع اللحوم، و42 محلاً لبيع الأسماك، إضافة إلى أسواق اللولو التي ستشغل الطابق الأول بأكمله.

واختتم بتوجيه الشكر والتقدير لصاحب السمو الملكي رئيس الوزراء، ووزير البلديات ووكيل شؤون البلديات، ومدير عام بلدية المحرق و"تمكين" للدعم والمساندة للمشروع.

ختام البرامج التدريبية للمترشحين لـ "منح ولي العهد"

إعلان أسماء الفائزين قريبًا

المنامة - بنا

اختتم برنامج ولي العهد للمنح الدراسية العالمية البرامج التدريبية للمترشحين لبعثات سموه، حيث هنأت مديرة البرنامج سينثيا جيسلينج الطلبة المترشحين لبرنامج ولي العهد للمنح الدراسية العالمية على وصولهم إلى هذه المرحلة من الاختيار، وعلى مشاركتهم في البرامج التدريبية التي تأتي من ضمن معايير اختيار الحاصلين على بعثات البرنامج السنوية التي نظمها البرنامج بالتعاون مع معهد البحرين للدراسات المصرفية والمالية (BIBF).

وقد عقدت الجلسة الختامية للبرامج التدريبية للطلبة المترشحين في نهاية فعاليات اليوم المخصص لتطوير مهارات العمل الجماعي، حيث قامت مديرة البرنامج بتكريم الطلبة وتوزيع شهادات الإنجاز والتقدير على جميع الطلبة المشاركين.

وأشادت مديرة البرنامج بمستوى الطلبة المترشحين لبعثات سموه لعام 2019 وبأدائهم وجهودهم المتميزة خلال مشاركتهم في الدورات التدريبية والفعاليات التي نظمها البرنامج أثناء مرحلة الترشح خلال فترة الصيف الماضي والسنة الدراسية الحالية.

كما أوضحت مديرة البرنامج أنه سيتم اختيار الفائزين ببعثات سمو ولي العهد بناءً على المعدل التراكمي ونتائج امتحانات الـ IELTS والـ SAT والبرنامج التدريبي القيادي ودورة النقد الفكري حيث سيتم الإعلان عن أسمائهم قريبًا.

وقدمت جيسلينج شكرها وامتنانها لوزارة التربية والتعليم ووزارة شؤون الإعلام ومعهد البحرين للدراسات المصرفية والمالية (BIBF) لتعاونهم المستمر مع البرنامج.

ونظم البرنامج للطلبة المترشحين سلسلة محاضرات وجلسات نقاش مع عدد من الخبراء في المجالات الأكاديمية والمهنية والتنمية الشخصية بالإضافة إلى دورات خاصة لإعداد الطلبة لامتحانات الـ IELTS والـ SAT.

منع إصدار تراخيص البناء بالمواقع الأثرية

لا موافقة إلا بعد عرضها على المجلس البلدي

المالكية - المجلس البلدي الشمالي

صرحت رئيس اللجنة المالية والقانونية زينة جاسم بأن اللجنة ناقشت مقترح منع إصدار أي ترخيص بناء في المواقع التي توجد بها آثار إلا بعد عرضها على المجلس البلدي استنادًا إلى ما نصت عليه اللائحة التنفيذية باختصاصات المجالس البلدية باقتراح الأنظمة الخاصة بتنشيط السياحة والإشراف على المناطق الأثرية ومنع ما يقع عليها من تعديات. وذكرت زينة أن لجنة الخدمات والمرافق العامة بالمجلس رفعت في وقت سابق خطابًا بهذا الشأن للجهاز التنفيذي، إلا أن الأخير رد بأن المنع يتنافى مع استقلالية الجهاز التنفيذي ويخرج عن اختصاصات المجلس البلدي، وأبدى اعتذاره عن تلبية الطلب أو الموافقة عليه.

وذكرت زينة أن اللجنة في صدد تفنيد ما جاء بالخطاب وتأكيد أهمية هذا المقترح؛ منعًا لأي تعد على الآثار، مثل ما حدث لعين إصخاره بقرية صدد التي محي أثرها بشكل سريع، ومثل ما حدث للتلال الأثرية بمنطقة الجنبية. وأشارت زينة إلى أن المجلس عقد اجتماعًا استثنائيًّا بهذا الخصوص بتاريخ 20 يناير الماضي، وأفضى لتوصيات عدة منها مخاطبة هيئة السياحة والآثار ومخاطبة الجهاز التنفيذي لمنع إصدار أي تراخيص بناء في المواقع الأثرية إلا بعد الرجوع للمجلس.

جانب من اجتماع اللجنة

وقالت زينة إن اللجنة تستنكر التعديات القائمة على الآثار على الرغم من أنها تعد من قبيل الأموال العامة ولا يجوز التعدي عليها من دون وجه حق، ولا يجوز تملكها أو حيازتها أو حتى التصرف فيها، فهي ملك الأجيال القادمة نحافظ عليها؛ لأنها جزء لا يتجزأ من هوية بلادنا و ماضيها التليد ولئلا تصبح مجرد ماضيًا لا حاضر له.

وإلى ذلك، أوضحت زينة أن قائمة المواقع الأثرية المسجلة لدى الجهاز التنفيذي للبلدية في 65 مجمعًا موزعة على 25 منطقة، فيما هيئة الآثار زودت المجلس في وقت سابق بخرائط لما يقارب 53 موقعًا أثريًا مسجلًا الشمالية ومحميًا بقانون الآثار لسنة 1995، من ضمنها عين إصخاره ومقابر الجنبية.

شركة بنادر للفنادق
BANADER HOTELS CO

دعوة الجمعية العامة العادية للانعقاد

يسر مجلس إدارة شركة بنادر للفنادق ش.م.ب. دعوة المساهمين الكرام لحضور اجتماع الجمعية العامة العادية والمقرر عقده في تمام الساعة الحادية عشرة من صباح يوم الأربعاء الموافق ٢٠ مارس ٢٠١٩م بقاعة الاجتماعات رقم ١ بفندق داون تاون روتانا - باب البحرين - المنامة - مملكة البحرين وذلك لمناقشة وإقرار البنود الواردة في جدول الأعمال التالي:

جدول أعمال الجمعية العامة العادية

١. قراءة محضر اجتماع الجمعية العامة العادية رقم ٢٠١٨/١٣م الذي عقد بتاريخ ١٤ مارس ٢٠١٨م والمصادقة عليه.
٢. مناقشة تقرير مجلس الإدارة عن أعمال الشركة للسنة المالية المنتهية في ٢٠١٨/١٢/٣١م والمصادقة عليه.
٣. الاستماع إلى تقرير مدققي الحسابات عن البيانات المالية للسنة المنتهية في ٢٠١٨/١٢/٣١م.
٤. مناقشة البيانات المالية للسنة المنتهية في ٢٠١٨/١٢/٣١م والمصادقة عليها.
٥. مناقشة تقرير حوكمة الشركات لسنة ٢٠١٨م والتزام الشركة بمتطلبات مصرف البحرين المركزي ووزارة الصناعة والتجارة والسياحة والمصادقة عليه.
٦. التنويه بالعمليات التجارية مع الاطراف ذات العلاقة خلال السنة المالية المنتهية في ٢٠١٨/١٢/٣١م، وذلك تماشياً مع المادة رقم (١٨٩) من قانون الشركات التجارية كما هو مبين في الإيضاح رقم (٢٠) في البيانات المالية المرفقة.
٧. إبراء ذمة السادة أعضاء مجلس الإدارة من كل ما يتعلق بتصرفاتهم عن السنة المالية المنتهية في ٢٠١٨/١٢/٣١م.
٨. تعيين أو إعادة تعيين مدققي الحسابات للسنة المالية المنتهية في ٢٠١٩/١٢/٣١م وتخويل مجلس الإدارة بتحديد أتعابهم.
٩. ما يستجد من أعمال طبقا للمادة ٢٠٧ من قانون الشركات التجارية.

ملاحظات هامة للمساهمين :

١. في حالة عدم توفر النصاب القانوني في الاجتماع الأول للجمعية العامة العادية، أي لم يحضره مساهمون يمثلون أكثر من ٥٠٪ من رأس المال تكون الجمعية مدعوة لاجتماع ثان في يوم الأربعاء ٢٧ مارس ٢٠١٩م في نفس الوقت والمكان المشار إليهما أعلاه. وفي حالة عدم توفر النصاب القانوني في الاجتماع الثاني، أي لم يحضره مساهمون يمثلون أكثر من ٣٠٪ من رأس المال على الأقل تكون الجمعية العامة العادية مدعوة لاجتماع ثالث في يوم الأربعاء ٣ أبريل ٢٠١٩م في نفس الوقت والمكان المشار إليهما أعلاه، ويكون صحيحا أياً كان عدد الحاضرين.
٢. يمكنكم الحصول على البيانات المالية للسنة المنتهية في ٣١ ديسمبر ٢٠١٨م ونسخة من بطاقة التوكيل على موقع الشركة الإلكتروني www.banaderhotels.com أو من مقر الشركة الكائن في المنامة سنتر مكتب ٤٠٤ - مبنى ١٠٤ - طريق ٣٨٣ - مجمع ٣١٦ باب البحرين - المنامة.
٣. يحق لأي مساهم مدرج في سجل المساهمين للشركة بتاريخ عقد الاجتماع الحضور شخصياً أو أن يوكل عنه أي شخص لحضور الاجتماع والتصويت نيابة عنه مع الأخذ بعين الاعتبار أن يكون هذا الوكيل من غير رئيس وأعضاء مجلس الإدارة أو موظفي الشركة، ولا يخل ذلك حق التوكيل للأقارب من الدرجة الأولى، ويمثل ناقصي الأهلية وفاقديها في الحضور النائبون عنهم قانونيا.
٤. يرجى من المساهمين الكرام تقديم بطاقة التوكيل للشركة (هاتف ١٧٢٠٠٠٦٤ وفاكس ١٧٢٠٠٠٦٥) أو السادة شركة كارفي كمبيوتر شير ذ.م.م. بمكاتبهم بالدور السابع من بناية الزامل شارع الحكومة، ص.ب. ٥١٤ - هاتف ١٧٢١٥٠٨٠ وفاكس - ١٧٢١٢٠٥٥ المنامة - مملكة البحرين، وذلك قبل اجتماع الجمعية العامة العادية بأربع وعشرين ساعة على الأقل.

73 % من وظائف "الخاص" للأجانب

• المالكي: القطاع خرج عن سيطرة الحكومة

وافق المجلس على طلب تشكيل لجنة تحقيق برلمانية بشأن عدم قيام الجهات المختصة ببحرنة الوظائف في القطاعين العام والخاص بعضوية كل من النواب إبراهيم النفيعي وحمد العامر وباسم المالكي وخالد بوعنق وعبدالله الدوسري وعمار عباس وفاضل السواد ومحمد العباسي ومعصومة عبدالرحيم ويوسف زينل وبدر الدوسري وعلي إسحاقي.

وفي مداخلته، ذكر النائب باسم المالكي أن إحصائيات 2018 بينت أن العمالة الأجانب تستحوذ على 73 % من وظائف الجامعيين البحرينيين في سوق العمل.

وأضاف أن عدد الموظفين الأجانب من حملة الشهادات الجامعية في القطاع الخاص بلغ 52 ألفًا و414 موظفًا أجنبيًّا مقابل 20 ألفًا و353 جامعيًّا بحرينيًّا.

وتابع أنه حسب التأمينات الاجتماعية فإن إجمالي عدد العاملين في القطاع الخاص من حملة الشهادات الجامعية 72 ألفًا و768 موظفًا منهم 19 ألفًا و150 من الإناث و35 ألفًا و618 من الذكور، في حين بلغ إجمالي العاملين في القطاع الخاص من حملة الدبلوم والبكالوريوس 48 ألفًا و27 ذكرًا و17 ألفًا و720 من الإناث. واعتبر المالكي أن الأرقام أثبتت أن القطاع الخاص خرج عن سيطرة الدولة، في حين بقى المواطن غريبًا في بلده بسبب الغزو الأجنبي للمؤسسات الخاصة.

من جهته، بيّن وزير المجلسين غانم البوعينين أن نسبة البحرنة في القطاع العام 84 %، مؤكدًا أن لا صحة لخروج القطاع الخاص عن سيطرة الدولة، مؤكدا أنه من أولويات اهتمامها، مشيرًا إلى أن لا يجب التطرق إلى غير اختصاصات المجلس.

وتتمثل محاور لجنة التحقيق في تحديد المعوقات التي تحول دون بحرنة الوظائف، والتأكد من التزام الجهات المعنية بتطبيق القوانين والقرارات واللوائح الداخلية ذات الصلة ببحرنة الوظائف، والتأكد من أوضاع العمال الأجانب ونوعية الأعمال التي يشغلونها.

العسومي والمالكي

3 معتذرين ومتأخرَان

اعتذر عن الجلسة 11 لمجلس النواب كل من النواب علي زايد ويوسف زينل ومحمد السيسي لتواجدهم في مهمة رسمية، في حين تأخر عن الجلسة كل من النائب سوسن كمال وفاضل السواد.

تغطية: ليلى مال الله
تصوير: خليل إبراهيم

جر أرامل للمحاكم... وهوامير معفيون

• لإسقاط فواتير الكهرباء عن المتوفى

غازي آل رحمة ويوسف الذوادي برواق البرلمان

أحال المجلس الاقتراح برغبة بصفة مستعجلة بشأن إسقاط الفواتير الكهربائية المتراكمة على حساب المتوفى الذي يعيل أسرة فقيرة من ذوي الدخل المحدود إلى لجنة المرافق العامة والبيئة لضمه إلى الاقتراح برغبة المشابه له المقترح مسبقًا من قبل النائب عيسى القاضي.

من جهتها، قالت النائب زينب عبدالأمير إلى أن من الأرامل من تجر إلى المحاكم وتهان وتذل بسبب فاتورة الكهرباء المترتّبة على زوجها المتوفى وهناك أسر تعيش في الظلام بسبب عجزها عن دفع هذه الفاتورة. وتساءلت عبد الأمير لماذا تكون البنوك الربوية أكثر رأفة من الحكومة المسلمة. ولماذا يرفع القلم عن "الهوامير" والمتنفذين وتساق الأرملة والأيتام إلى المحاكم.

من جهته، ذكر النائب حمد الكوهجي أن المقترح مستعجل بصفة إنسانية لا تحتمل التأجيل ولفت إلى أن سبق لهيئة الكهرباء والماء بإعفاء مستهلكين غير مستحقين وصلت فاتورة أحدهم إلى 66 ألفًا و517 دينارًا.

وتابع أن المؤسسات الخيرية تدعم الأيتام والأرامل، في حين تلاحقهم الكهرباء من أجل دنانير، منتقدًا أن تجر الأرامل إلى المحاكم في الوقت الذي يجب محاسبة الجهات الحكومية التي تلاحق هذه الفئة قضائيًّا.

وعلق النائب أحمد السلوم أن أهمية الاستعجال في هذا المقترح هو استثناء الأسر المحدودة الدخل من دفع فواتير الكهرباء المتراكمة على عائلها المتوفى، إلى حين أن تنظر اللجنة في عملها بخصوص الاقتراح في رغبة.

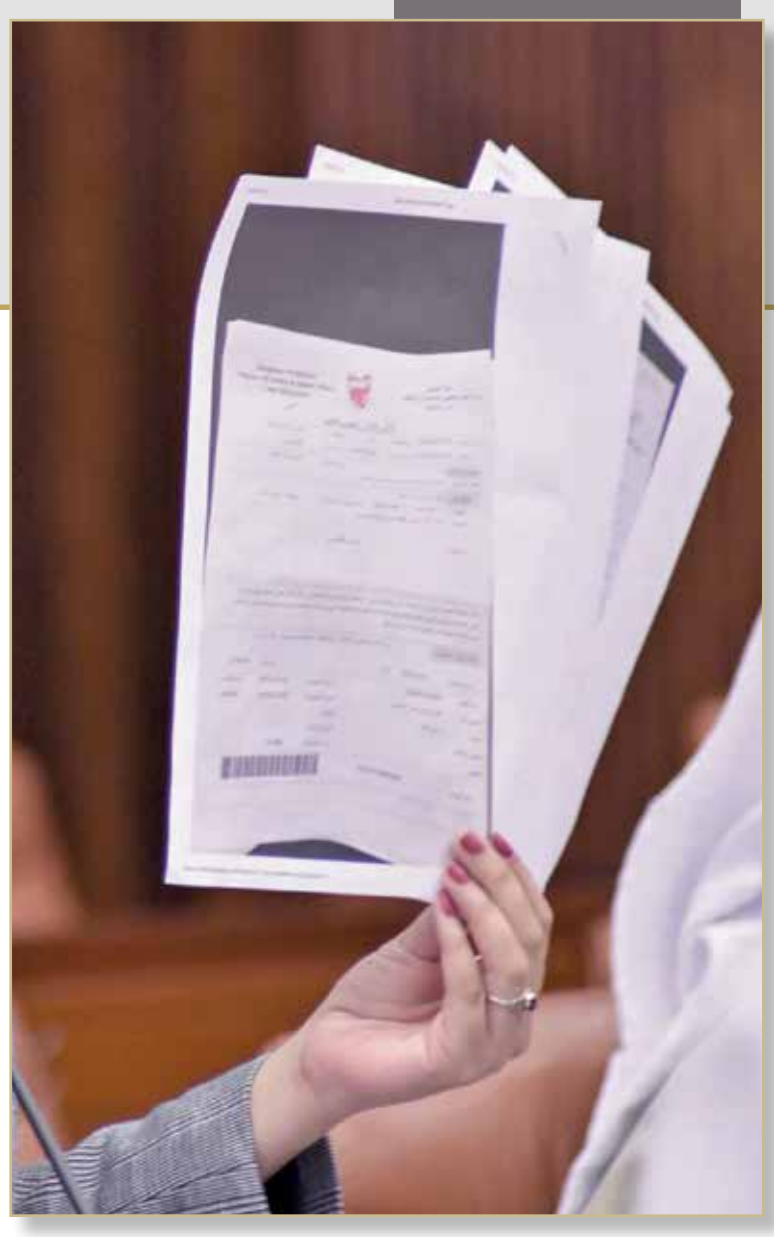

نموذج مذكرة إحالة قضائية لمتخلف عن سداد فاتورة الكهرباء

الحمر: 4000 مستفيد من "مزايا"

• توزيع شرق الحد خلال أيام

ممدوح الصالح مغادرا مقعده

أكد وزير الإسكان باسم الحمر أن نسبة مشاركة القطاع الخاص في بناء 25 ألف وحدة سكنية التي تم تنفيذها بناءً على برنامج عمل الحكومة السابق بلغت 13 %، مشيرًا إلى تمكن القطاع الخاص ماليًّا وإداريًّا في تنفيذ المشاريع الإسكانية، واعدًا بمشاركة أوسع في المشاريع القادمة.

وذكر الوزير الحمر في جلسة النواب أمس الثلاثاء أن برنامج مزايا وفّر 4000 وحدة للمواطنين معظمهم من الطلبات الحديثة، وأشار إلى الوزارة قامت بالعمل على إنشاء 5 مدن إسكانية في وقت واحد، وأنه سيتم تسليم وحدات مدينة شرق الحد خلال أيام ومشروع الرملي سيكون جاهزًا للتسليم خلال هذا العام.

وذكر وزير الإسكان أن مشروع البحير الإسكاني من أصعب المشاريع الإسكانية بسبب ظروف الأرض التي قامت عليه إلا أنه تم التمسك والإصرار على إنجازه.

وأشار إلى أن مشروع البحير الإسكاني سيكون على 3 مراحل تضم المرحلة الأولى 227 وحدة والمرحلة الثانية 182 وحدة في حين أن المرحلة الثالثة ستشمل 260 وحدة.

ولفت إلى أن أهالي الرفاع نالوا نصيبًا من الاهتمام بمشاريع الإسكان.

تقلص وحدات "البحير" من 1800 إلى 600

أحمد الأنصاري

ذكر النائب أحمد الانصاري ان مشروع البحير الإسكان كان من المقرر ان يضم 1800 وحدة سكنية الا انه تقلصت هذه الوحدات بعد 10 سنوات الى 227 وحدة كمرحلة أولى.

وأوضح الانصاري ان منطقة البحير منطقة اسكانية بنت في 1982 وبعض الوحدات فيها تضم 3 أجيال في بيت واحد، فتفاقمت المشاكل الاجتماعية والطلاق والازدحام المروي والازدحام في المدارس والمراكز الصحية فضلا عن الضغط عل البنية التحية.وطالب بتوزيع الوحدات الاسكانية على اهالي الرفاع في المناطق القريبة منهم للحفاظ على ديموغرافية المنطقة حسب الاقدمية.

خلل دستوري في التصويت للبلدي من الخارج

أعاد مجلس النواب مشروع قانون بإضافة مادة جديدة برقم الثالثة والعشرين (مكررًا) إلى المرسوم بقانون رقم (3) لسنة 2002م، بشأن نظام انتخاب أعضاء المجالس البلدية، إلى لجنة المرافق العامة والبيئة لمزيد من الدراسة. من جهته، لفت وزير المجلسين غانم البوعينين إلى أن فتح المجال للتصويت للمواطن في الخارج يخل بمبدأ المساواة، حيث إن القانون يسمح بمشاركة المواطن والمقيم في الانتخابات البلدية في حين أن المشروع بقانون لم يلتفت إلى غير المواطن.

قانون للبيئة يعرض على النواب قريبًا

رفض مجلس النواب مشروع قانون (مصاغ بناء على اقتراح بقانون من مجلس الشورى) بشأن الوقاية من المواد الإشعاعية، ومشروع قانون (مصاغ بناء على اقتراح بقانون من مجلس الشورى) بشأن البيئة، ومشروع بقانون (مصاغ بناء على اقتراح بقانون من مجلس الشورى) بشأن إعادة استخدام وتدوير الموارد المتجددة، من حيث المبدأ بصفة نهائية في ذات الجلسة بصفة الاستعجال وإحالتها إلى مجلس الشورى.

ودعا وزير المجلسين غانم البوعينين لرفض القوانين الثلاثة تجنبًا للفوضى القانونية، مؤكدًا أن قانونًا للبيئة قيد الصياغة سيعرض على المجلس قريبًا.

تصاميم الملاعب بيد وزارة الرياضة

تمسك مجلس النواب بتوصية المجلس السابق بخصوص مشروع قانون بتعديل المادة 20 من قانون تنظيم المباني الصادر بالمرسوم بقانون 13 لسنة 1977 الذي ينص على أن يصدر الوزير المعني بشؤون الشباب والرياضة قرارات بالاشتراطات الفنية والتصميمية للمنشآت والملاعب الرياضية

وقال النائب علي اسحاقي ان المنشآت الرياضية فيها من العيوب الكثير وهي لا تتطابق المواصفات الدولية، مشيرا الى ان القائمين على اعداد التصاميم من غير المتخصصين ودعا الى ان تكون هذه المنشآت تحت اشراف الوزارة المعنية.

وذكر ان هناك 30 صالة رياضية لا تصلح لإقامة مباريات عليها كلفت الكثير فضلا عن كما بقيت صالة الشيخ خليفة في مدينة عيسى مغلقة 3 سنوات بسبب عيب انشائي.

من جهته دعا النائب خالد بو عنق لرفض المشروع مبينا ان هذه المشروع سيفتح المجال لجهات أخرى بالاستغناء عن وزارة الاشغال والبلديات التي لا تقوم بتنفيذ التصاميم وانشائها الا بعد موافقة الجهات المعنية.

واعتبر ان توفير مختصين في كل وزارة من اجل التصاميم سيكلف الكثير من الميزانية التي يبحث عنها من جيب الشعب.

حطاب متحدثا

فجر جديد

إبراهيم النهام

الرياء في العمل الوطني

- أفرزت المراحل السياسية التي مرّت بها البحرين في الخمس عشرة سنة الأخيرة، عن أرطال بشرية من (الغث والسمين) ممن عرت المواقف والأحداث الجسام، هشاشة معدنها، وفئويتها المغلقة على مصالحها هي، ولا غير ذلك.
- الأكوام الرثة هذه، لا تكاد تخطو خطوة واحدة للأمام، إلا بمقياس النفعية، والمصلحة، و(الشيء مقابل الشيء)، وكم رأينا -بأسف- من وصل منهم وتدرّج، وترقى، على حساب غيره، ممن لا ينتظر مقابلاً للولاء، ولمحبة البلد وأهلها.
- استذكرت هذا الأمر قبل أيام قليلة مقطع فيديو من أحدهم، يجاهد فيه اختزال النجاحات الشعبية التي أفشلت الأزمة الانقلابية العام 2011 لنفسه، وكأن الفضل له هو، وأنه لولاه لكانت البحرين بخبر كان.
- هذا السيناريو الفارغ، والذي يكرّره جمع آخرون على مسامعنا، بين الحين والآخر، يشير إليهم بالإصبع، كمواطني مصلحة، ينتظرون المقابل البخس، لولائهم، ولتضحياتهم المزعومة، يقابلهم جمع غفير من الشباب الصامت، ممن قدّم التضحيات والمواقف الكبرى، بوازع وطني خالص، دون أن ينتظروا شكرًا أو جزاءً من أحد.
- صعود الموجة، واقتطاف ثمرة الآخرين، وسرقة جهودهم، ونسبها لمن ليس له الفضل، ليست موهبة، بقدر ما هي لعنة، ابتلي فيها من ابتلي، على حساب غيره، ممن عمل، واجتهد، وكرّس وقته ودمه للبحرين، بواجب لا يجاهر فيه، ولا يُذكر فيه الآخرين بما فعل، لأجل وطن يتمرغ في خيره.
- في المقابل، فإن النظر بمجهر الحقيقة، لرجالات البلد الأوفياء، المخلصين، لهو واجب على الدولة، وعامل مساند ومساعد لها، لأن تكون بالمسار الصحيح، بعيدًا عمن يصدح بشعارات هو ليس أهلاً لها.

ebrahim.alnahham
@albiladpress.com البلاد

رفض دعوى الـ "VAT" ضد "الكهرباء والماء"

المحامي الذوادي يؤكد أنه بصدد دراسة أسباب الحكم

البلاد | عباس إبراهيم

قضت المحكمة الكبرى المدنية الأولى (الدائرة الإدارية) برفض الدعوى المقامة من المحامي محمد الذوادي بشأن قرار ضريبة القيمة المضافة (VAT) التي بدأت بتطبيقها هيئة الكهرباء والماء، والذي تقدّم بها ضد وزير الكهرباء والماء والرئيس التنفيذي لهيئة الكهرباء والماء، كلٌ بصِفَته؛ وذلك لوقف وإلغاء تطبيق ضريبة القيمة المضافة على المشتركين بخدمات هيئة الكهرباء والماء، مدعيًا عدم قانونية تحصيل الهيئة للضريبة.

وأشار الذوادي إلى أنه في انتظار استلام أسباب الحكم سالف البيان برفض دعواه، لدراسة الحكم وبيان مدى الحاجة لمواصلة مراحل التقاضي والطعن أمام محكمة الاستئناف من عدمه.

وكان ممثل جهاز قضايا الدولة قد أكد عدم وجود ما يمنع من منافسة هيئة الكهرباء والماء من قبل شركات أخرى في تقديم خدمات الكهرباء والماء.

وأضاف أن الهيئة وفقًا لذلك لن تكون تمارس نشاطها بصفة سيادية محتكرة هذه الخدمة على نفسها، إذ إنه لا شيء يمنع من منافستها في تقديم خدمات الكهرباء والماء من قبل آخرين.

وأوضح المحامي الذوادي في دعواه أنه مواطن بحريني ومنتفع من خدمات هيئة الكهرباء والماء تفاجأ المدعي برسالة واردة من قبل هيئة الكهرباء والماء بتاريخ 8 يناير 2019 مرسلة عبر البريد الإلكتروني، تضمنت إشعارًا بتطبيق ضريبة القيمة المضافة على توريدات خدمات الكهرباء والماء بنسبة 5 % من قيمة الخدمة وذلك بأثر رجعي، اعتبارًا من فاتورة شهر يناير 2019، ومرفق بها شهادة التسجيل الضريبي للهيئة.

وأفاد أن هذا الإجراء غير قانوني كون أن المشرع ألزم في حال تطبيق ضريبة القيمة المضافة على التوريدات الحكومية وجود توافر عدة شروط، وهي أن لا تباشر الدولة تلك التوريدات بصفة سيادية وأن يكون هنالك منافسة بين القطاعين العام والخاص بشأنها وهو ما لا يتوافر بهذا القطاع الحكومي.

وطالب الذوادي قبل الفصل في الموضوع، وبصفة مستعجلة وقف تنفيذ القرار المطعون عليه إلى حين الانتهاء من نظر الدعوى الماثلة، وفي الموضوع بإلغاء القرار المطعون عليه فيما تضمنه من تطبيق ضريبة القيمة المضافة على خدمات هيئة الكهرباء والماء، مع ما يترتب على ذلك من آثار.

وجاء في لائحة الدعوى أن الفقرة الأولى من المادة (9) من المرسوم بقانون رقم (48) لسنة 2018 بشأن ضريبة القيمة المضافة نصت صراحة على: (تخضع للضريبة التوريدات التي تقوم بها الجهات الحكومية ما دامت تباشرها بصفة غير سيادية من خلال مزاولة نشاط اقتصادي وفقا لآليات تنافسية مع القطاع الخاص)

وأوضح أن مفاد هذا النص أن المشرع القانوني استلزم شروط رئيسية لإخضاع التوريدات التي تقوم بها الجهات الحكومية لضريبة القيمة المضافة، وأهمها:

أ- أن لا تباشر الجهة الحكومية هذه الخدمات بصفة سيادية.

ب- إمكانية التنافس بين الجهة الحكومية والقطاع الخاص في تقديم الخدمات.

وبيّن قصد المشرع القانوني أن تكون الجهة الحكومية تمارس نشاطًا تجاريًا بحتًا بالتنافس مع القطاع الخاص حتى تخضع خدماتها لضريبة القيمة المضافة طبقا لما نص عليه القانون.

وأفاد بأنه كما هو معلوم أن هيئة الكهرباء الماء جهة حكومية تباشر خدماتها بصفة سيادية دون تنافس مع القطاع الخاص، حيث إن مرفق خدمات الكهرباء والماء، وهو مرفق مهم ورئيسي، محصور بيد هيئة الكهرباء والماء وحدها دون منافس، وبالتالي يجب أن لا تخضع خدماتها لقيمة الضريبة المضافة طبقًا لما نصت عليه الفقرة الأولى من المادة (9) من قانون ضريبة القيمة المضافة المشار إليه سابقا.

محمد الذوادي

كما قرّر الذوادي أن قرار هيئة الكهرباء والماء بإخضاع خدماتها لضريبة القيمة المضافة قرار مجحف ومشيب بعيب الخطأ في تطبيق القانون ومخالفة نصوصه، مشيرًا إلى أن مملكة البحرين بلد المؤسسات والقانون، يقع الجميع فيها تحت مظلة القانون سواسية دون تفرقة سواء أكان حاكمًا أم محكومًا، ويلتزم الجميع فيها بأحكام القانون دون مخالفة، ومتى وقعت هذه المخالفة وجب تصحيحها من جهة القضاء دون تردد، وأن القضاء الإداري هو الحصن الحصين الذي يسعى إلى إحداث التوازن بين جهة الإدارة والأفراد ويحمي الحقوق والحريات الفردية من أي اعتداء أو مخالفة للقانون، ويعمل على رفع التعدي سواء أكان ماديًا أم معنويًا من جهة الإدارة، وأن الرقابة القضائية هي ضمانة أساسية ودستورية مهمة، وأن نص المشرع عليها هدفه إعمال مبدأ سيادة القانون أيًّا كان المخطئ.

تثقيف منتسبي "الأمن الوطني" بالمجال الحقوقي

ضاحية السيف - المؤسسة الوطنية لحقوق الإنسان

نظمت المؤسسة الوطنية لحقوق الإنسان بالشراكة مع مكتب المفتش العام لجهاز الأمن الوطني محاضرة توعوية حول "الآليات الوطنية لتعزيز وحماية حقوق الإنسان"، وذلك ضمن النسخة الثانية من البرنامج التدريبي الخاص لمنتسبي جهاز الأمن الوطني في حقوق الإنسان، الذي يشمل ورش ومحاضرات تثقيفية تمتد من فبراير إلى سبتمبر 2019، وتستهدف تدريب 200 منتسب للجهاز.

17 مارس المرافعة الختامية لمنسقة مواعيد بـ "الصحة"

اختلست 111 ألف دينار من حسابات المستشفى

البلاد | محرر الشؤون المحلية

أجلت المحكمة الكبرى الجنائية الأولى محاكمة منسقة مواعيد موظفة بوزارة الصحة تعمل في مستشفى جدحفص للولادة، والمتهمة بالاستيلاء خلال 3 سنوات على مبلغ يفوق 111 ألف دينار من الحسابات الخاصة بالمستشفى، حتى جلسة 17 مارس المقبل؛ وذلك لتقديم المرافعة الختامية من دفاع المتهمة.

هذا وقد أحالت النيابة العامة الموظفة المتهمة للمحاكمة على اعتبار أنها في غضون الفترة من العام 2011 وحتى عام 2014، ارتكبت الآتي:

أولا: حال كونها موظفا عاما بمستشفى جد حفص للولادة، اختلست مبلغ 111 ألفا و708 دينارا و500 فلس والمملوكة لوزارة الصحة والتي وجدت في حيازتها بسبب وظيفتها.

ثانيا: ارتكبت تزويرا في محررات رسمية وهي استمارة صادرة من وزارة المالية لرصد مبالغ وأرصدة القبض للمتحصلات "كشوف الخزينة" التي ترسل إلى وزارة الصحة من المستشفى، بأن حرفت الحقيقة في بيانات تلك الاستمارات خلافا لحقيقة البيانات الصحيحة والمثبتة بالسجلات اليومية للمستشفى.

ثالثا: استعملت المحرر المزور موضوع التهمة السابقة بأن قدمته لموظف الحسابات بوزارة الصحة واعتد بالبيانات المدونة به وأقرت بصحتها مع علمها بتزويرها.

رفض دعوى لجامعة البحرين ضد دكتور ابتعثته وتطالبه بـ12 ألفًا

وكيل المدعى عليه يؤكد سقوط حقها بالتقادم وخطأها بفهم العقود

البلاد | محرر الشؤون المحلية

قال المحامي الدكتور سالم غميض إن المحكمة الكبرى المدنية الثانية رفضت دعوى مقامة من جامعة البحرين، والتي تطالب موكله بأن يدفع لها ما يتجاوز الـ12 ألف دينار، باعتبارها مصروفات ورسوم ابتعاثه لدراسة الماجستير والدكتوراه في الخارج مقابل العمل لدى الجامعة ضعفي مدة الابتعاث، كما ألزمت المدعية بدفع مصروفات الدعوى ومقابل أتعاب المحاماة.

وذكر غميض أن وقائع الدعوى تتمثل في أن الجامعة أقامت دعواها ضد موكله على سند من القول بأن المدعى عليه قد تعاقد مع المدعية بموجب اتفاقية ابتعاث، بحيث تتحمل الجامعة دفع كافة التكاليف المالية للحصول على درجتي الماجستير والدكتوراه، مقابل أن يعمل لديها بعد انتهاء بعثته، ضعفي مدة الابتعاث أو دفع التكاليف التي تتحملها الجامعة في حالة عدم رغبته في العودة إلى عمله في الجامعة؛ وذلك تطبيقًا للبند الخامس من عقد الابتعاث المبرم بين الطرفين.

وأضاف أن الجامعة المدعية وقعت مع موكله 3 عقود ابتعاث، وأول تلك العقود كان بعثة طالب للحصول على مؤهل الماجستير في العام 1999، على أن يلتزم بالعمل لدى الجامعة فترة زمنية تعادل مثلي المدة التي يقضيها في البعثة، وعاد بالفعل في العام 2001 وعمل لدى الجامعة، لكن في 2 يناير 2003، قررت الجامعة إيفاد المدعى عليه للحصول على مؤهل الدكتوراه، إلا أن هذا التعاقد لم يتم؛ لأن المدعى عليه قام بتغيير الجامعة التي سيدرس فيها، وبناء عليه تم توقيع عقد جديد في العام 2004، ولم يذكر في العقدين ثمة التزام على عاتق المدعى عليه بأنه في حالة عدم استطاعته الخدمة أن يدفع تكاليف الدراسة.

ودفع وكيل المدعى عليه بأن الالتزام الخاص برسالة الماجستير قد انتهى بابتعاث الجامعة المدعية موكله لدراسة الدكتوراه، حيث نص العقد على أن يلتزم الطرف الثاني بخدمة الجامعة بعد حصوله على الماجستير والدكتوراه بعد عودته، وفي حالة عدم استطاعته الخدمة يدفع تكاليف دراسته.

وأشار إلى أن النص الوارد في العقد صريح، إلا أن الجامعة احتسبت فترة جميع العقود، وافترضت أنه يتعيّن عليه أن يعمل مع الجامعة ضعفي المدة وهي 14 سنة، وقامت باحتساب المبالغ المطالب بها عن تلك الفترة باحتساب مرتبه مضروبا في 12 شهرًا لمدة 14 سنة مخصومًا منه قيمة الأشهر التي عملها؛ وذلك بالمخالفة لنص عقد الابتعاث الذي لا ينص على إلزام المدعى عليه بالعمل في الجامعة لأي مدة محددة، بل يلزمه بدفع تكاليف الدراسة، إن لم يستطع العمل.

سالم غميض

وتابع، أن موكله عمل لدى المدعية مدة (32) شهرًا التالية لانتهاء بعثة الدكتوراه، تلاها خروجه في إجازة بدون راتب نظرا لإصابة نجله بمرض نادر عالميًا، مما دعاه إلى السفر خارج المملكة حتى يتسنى له تقديم العناية الطبية اللازمة، فضلاً عن خطأ الجامعة مرة أخرى حين احتسبت فترة الماجستير باعتبارها جزءًا من البعثة للدكتوراه، حالة كونها علاقة تعاقدية منفصلة اكتملت بحصول المدعى عليه على الماجستير ورجوعه للعمل في الجامعة، وانفصال هذه المرحلة عن المرحلة اللاحقة لها بفاصل زمني يزيد عن سنتين قضاهما المدعى عليه في العمل بالجامعة، مبينًا أن ابتعاث الجامعة لموكله مجددًا فهذه مسألة لا يسأل عنها المدعى عليه، إذ لم تكن الجامعة ملزمة بابتعاثه قبل أن يعمل المدة المتفق عليها في ذلك العقد.

فضلاً عن هذا وذاك دفع وكيل المدعى عليه بسقوط الدعوى بالتقادم؛ وذلك وفقًا لأحكام المادة (29/4) من قانون الخدمة المدنية، والتي تنص على عدم سماع دعوى استرداد ما صرفته الحكومة بغير وجه حق إلى الموظف بسبب الوظيفة، بانقضاء خمس سنوات وتبدأ فترة عدم سماع الدعوى من تاريخ الصرف، لافتا إلى أن الواقعة محل الدعوى قد تمت بمسوّغ قانوني، ما يؤكد صحة الحكم برفض دعوى الجامعة.

آسيوي يمتنع عن دفع الغرامات ويطالب بحبسه

تجاوز الإشارة الحمراء 10 مرات وعمل سائقًا غير مرخص

البلاد | محرر الشؤون المحلية

رفض متهم آسيوي مدان بارتكاب 10 وقائع تجاوز الإشارة الضوئية باللون الأحمر، محكوم عليه فيها بغرامات مالية بلغ إجماليها 1000 دينار بواقع 100 دينار عن كل واقعة، وبجريمة أخرى هي استعمال سيارة خاصة بجهة عمله كـ "تاكسي" محكوم عليه فيها بغرامة مالية وقدرها 100 دينار وإبعاده نهائيًا عن البلاد، أن يدفع الغرامات المالية المترتبة عليه والتي بلغت 1100 دينار.

لذا قررت المحكمة الصغرى الجنائية (المختصة بالقضايا المرورية) تنفيذ الحكم عليه بسلب حريته بواقع 5 دنانير وفقًا للقانون عن كل يوم سيقضيه في الحبس، إذ من المفترض أن يقضي 220 يومًا، والتي تجاوز مدتها 7 أشهر، لكن القانون يلزم بحبسه لمدة لا تتجاوز الـ6 أشهر فقط. وتنص المادة (363) في المرسوم بقانون رقم (46) لسنة 2002 بإصدار قانون الإجراءات الجنائية على أنه (يجوز الإكراه البدني لتحصيل المبالغ الناشئة عن الجريمة المقضي بها للدولة ضد مرتكب الجريمة، ويكون هذا الإكراه بالحبس وتقدر مدته باعتبار يوم واحد عن كل خمسة دنانير أو أقل. ومع ذلك، ففي المخالفات لا تزيد مدة الإكراه على يوم واحد للغرامة ولا على سبعة أيام للمصاريف وما يجب رده والتضمينات. وفي الجنح والجنايات لا تزيد مدة الإكراه على ستة أشهر للغرامة وستة أشهر للمصاريف وما يجب رده والتضمينات). وتتمثل تفاصيل الوقائع المدان فيها المتهم بأنه تم ضبطه من قبل أفراد شرطة المرور، والذين كانوا يجرون حملة مرورية ضد من يعمل على توصيل الزبائن بمقابل مادي، إذ قبض على المتهم وهو يستعمل سيارة تابعة لجهة عمله كـ "تاكسي" لتوصيل الزبائن. وتمكنت شرطة المرور خلال تنفيذ تلك الحملة من ضبط 3 آسيويين آخرين بذات التهمة، والذين تبين أنهم جميعًا يستعملون سيارات خاصة بجهة عملهم كسيارات أجرة، أحدهم استغل عمله كسائق لدى إحدى العوائل السيارة المسلمة إليه في توصيل زبائنه بمقابل مبالغ مالية تتراوح ما بين ديناريين و3 دنانير.

ويتبيّن من أوراق الدعاوى الخاصة بالمتهمين الأربعة أنهم جميعًا تم ضبطهم سابقًا في وقائع مشابهة، وتم أخذ التعهد عليهم بعدم تكرار أفعالهم، لكنهم أخلفوا بذلك التعهد وعادوا لارتكاب مثل هذه الجريمة. فأحالتهم النيابة العامة للمحاكمة على اعتبار أن استخدموا مركبات خاصة في توصيل ركاب مقابل حصولهم على مبالغ مالية، وقضت بتغريم كل منهم مبلغ 100 دينار والإبعاد نهائيًا عن البلاد بعد تنفيذ العقوبة المقضي بها، وهو ما لم يقبل بدفعه المتهم الآسيوي المشار إليه فتم التنفيذ عليه بالحبس لمدة 20 يومًا.

وما إن انتهت مدة محكوميته السالبة للحرية نظرًا لعدم دفعه للغرامة المالية وقبل إبعاده عن البلاد، لوحظ أنه متهم بارتكاب 10 وقائع تجاوز الإشارة الضوئية حمراء اللون، وقد صدرت بحقه أحكام بالغرامة بواقع 100 دينار عن كل واقعة، ورفض مرة أخرى دفع مبلغ 1000 دينار المحكوم عليه بها وطالب بإعادته إلى الحبس لتنفيذ الحكم، قائلا إنه لا يملك قيمة الغرامات المحكوم عليه بها.

رفض استئناف مهربي "الماريجوانا"

البلاد | محرر الشؤون المحلية

أيّدت محكمة الاستئناف العليا الجنائية الأولى معاقبة مستأنفين آسيويين بالسجن لمدة 15 عامًا وبتغريم كل منهما مبلغ 5000 دينار؛ وذلك لإدانتهما بجلب قرابة كيلوين من نبات الماريجوانا المخدرة، والمخبأة في كتب دينية، كما أيدت بإبعادهما نهائيًا عن البلاد بعد تنفيذ العقوبة المقضي بها وبمصادرة المضبوطات.

وأشارت المحكمة إلى أن واقعة القضية تتحصل في أن ضابط الجمارك وأثناء أدائه واجب عمله بمطار البحرين الدولي اشتبه في علبة "كارتون" يحتوي على عدد من الكتب بداخل حقيبة مسافر قادم من دولة آسيوية، لذا فإنه انتظر استلام المسافر حقيبته حتى يتم تحويله للمسار الأحمر للتدقيق بتفتيشه.

وفوجئوا أثناء عملية التفتيش للحقيبة أن بداخلها مخبأة فيما بين أغلفة الكتب ما إجمالي وزنه 1787 جرامًا من نبات الماريجوانا المخدرة.

وبسؤال المستأنف الأول حول تلك المضبوطات أفاد بأنه لا يعلم عن النبات المخدر أي شيء ولا علاقة له به، مبينًا أنه التقى في مطار بلاده بـ 3 أشخاص من رجال الدين، والذي لا يعرفهم أصلاً، وهم من طلبوا منه توصيل هذه الكتب الدينية إلى شخص مقيم في المملكة، وأعطوه اسمه ورقم هاتفه، مؤكدين له أن هذا العمل سيدخله إلى الجنة مباشرة، فقبل بهذا الأمر.

وعند استعلام وتحري أفراد الشرطة حول هوية المستأنف الثاني الذي أرشد عنه الأول تمكنوا من القبض عليه.

غريمستون رئيسًا لوحدة "إنفستكورب" و "أبردين"

المنامة - إنفستكورب

كشف إنفستكورب، وشركة "أبردين ستاندرد إنفستمنت"، عن تعيين السير جيري غريمستون رئيسًا لمجلس إدارة الوحدة الاستثمارية المشتركة بينهما. ويأتي تعيين غريمستون عقب قراره بالتنحي عن منصبه كمدير غير تنفيذي لدى مجموعة "باركليز" ورئيس لمجلس إدارة الشركة التابعة لبنك باركليز. وستركز هذه الوحدة الاستثمارية على قطاع البُنى التحتية الاجتماعية والأساسية بالدول الخليجية. وقال رئيس مجلس الإدارة التنفيذي لدى إنفستكورب، محمد العارضي "يمثّل هذا المشروع المشترك، الذي يهدف إلى الاستثمار في قطاع البُنى التحتية بمنطقة الخليج، خطوةً مهمة بالنسبة لنا وشركة أبردين ستاندرد إنفستمنت".

22.9 مليون دينار أرباح "البحرين للتسهيلات" 2018

• توزيعات نقدية على المساهمين بواقع 45 فلسًا للسهم الواحد

توبلي - التسهيلات التجارية

حققت شركة البحرين للتسهيلات التجارية صافي أرباح بلغت 22.9 مليون دينار بزيادة مقدارها 11 % مقارنة بمبلغ 20.7 مليون دينار عن العام 2017 وقرّر مجلس إدارة الشركة رفع توصية إلى الجمعية العامة العادية لتوزيع أرباح نقدية على المساهمين بواقع 45 فلسًا للسهم الواحد بنسبة 45 % من رأس المال المدفوع (50 % في عام 2017) وأسهم منحة على المساهمين بنسبة 25 % من رأس المال المدفوع وبواقع 1 سهم لكل 4 أسهم صادرة.

عبدالرحمن فخرو

عادل حبيل

وبلغ العائد على السهم 142 فلسًا للسهم الواحد (2017: 129 فلسًا). في حين بلغ صافي أرباح الربع الأخير 2018 حوالي 6.8 مليون دينار مقارنة بمبلغ 6.3 مليون دينار في عام 2017، مسجلة عائدًا على السهم بلغ 42 فلسًا للسهم الواحد مقابل 40 فلسًا عن الفترة ذاتها من العام الماضي.

وقال رئيس مجلس إدارة الشركة، عبد الرحمن فخرو "إنه لمن دواعي الفخر والاعتزاز أن نعلن عن النتائج المالية المرضية التي سجلتها الشركة رغم التحديات التي يشهدها السوق المحلي في الوقت الحاضر، فقد حققت مرة أخرى أعلى أرباحها على الإطلاق". وأضاف "أن هذه النتائج تدل على مرونة ومتانة النموذج التجاري المتنوع للشركة وكفاءة عملياتها التجارية وفعاليتها، والتطبيق الجيد لمبادرات الخطة الاستراتيجية للسنوات الثلاث الفائتة 2016-2018 ومبادرات العمل المشترك بين شركات المجموعة".

وقال الرئيس التنفيذي، عادل حبيل "حققت الشركة إجمالي دخل تشغيلي وقدره 46.3 مليون دينار بنسبة نمو بلغت 8 % مقارنة بالعام الماضي. وبلغ إجمالي أصول الشركة كما في 31 ديسمبر 2018 مبلغا وقدره 391 مليون دينار بزيادة مقدارها 5 % مقارنة مع مبلغ وقدره 373 مليون دينار عن الفترة المنتهية في 31 ديسمبر 2017.

وأضاف أن الشركة حققت في الربع الرابع 2018 إجمالي صافي فوائد مكتسبة بمبلغ 6.7 مليون دينار، بزيادة مقدارها 8 % مقارنة بمبلغ 6.2 مليون دينار في 2017. وحققت أيضًا إجمالي دخل تشغيلي وقدره 12.3 مليون دينار بنسبة نمو بلغت 8 % مقارنة بمبلغ 11.4 مليون دينار في 2017. كما وسجلت إجمالي دخل شامل بقيمة 5.3 مليون دينار بنسبة انخفاض بلغت 23 % مقارنة بمبلغ 6.9 مليون دينار في 2017.

وفي إطار ما تقدمه المجموعة في مجال التمويل الاستهلاكي، فقد كان العام 2018 عامًا متميزًا بالنسبة لتسهيلات البحرين حيث حققت أرباحًا صافية بلغت 18.9 مليون دينار بحريني (2017: 17.5 مليون دينار)، وفي ظل الظروف الصعبة التي يشهدها السوق واصلت سياساتها الحذرة في تقديم القروض الجديدة التي بلغت 171 مليون دينار بحريني بنسبة نمو بلغت 9 % مقارنة بالعام الماضي بمبلغ 161 مليون دينار. وبلغ صافي الفوائد المكتسبة للشركة مبلغا وقدره 25.5 مليون دينار، بزيادة وقدرها 7 % مقارنة بمبلغ 23.9 مليون دينار عن عام 2017.

أنشطة شركات السيارات

حققت الشركة إجمالي أرباح من مبيعات السيارات بلغت 7.2 مليون دينار بزيادة وقدرها 13 % مقارنة بمبلغ 6.4 مليون دينار عن 2017. وفي الربع الرابع 2018، بلغ إجمالي الأرباح من مبيعات السيارات مبلغا وقدره 1.8 مليون دينار بزيادة وقدرها 20 % مقارنة بمبلغ 1.5 مليون دينار عن 2017.

وعلى صعيد الشركة الوطنية للسيارات فقد سجلت صافي أرباح بلغت 2.4 مليون دينار مقابل 2.2 مليون دينار للفترة ذاتها 2017. واعتمدت الشركة خلال العام استراتيجية هامة تمثلت في القيام ببعض الخطوات الاستباقية للتكيف مع الظروف الصعبة التي مر بها قطاع مبيعات السيارات في البحرين كما حصل خلال العام 2017، حيث شهد السوق تحولا في رغبات المستهلكين الذين عزفوا عن شراء السيارات ذات الدفع الرباعي الكبيرة واتجهوا نحو سيارات الدفع الرباعي متوسطة الحجم، وعلى إثر ذلك حققت الشركة زيادة كبيرة في حجم مبيعاتها من السيارات.

من جانب آخر، سجلت شركة التسهيلات للسيارات أرباحًا صافية بلغت 200 ألف دينار، واستطاعت في غضون ثلاث سنوات من أن تجعل من العلامة التجارية لسيارات جي أي سي من أكثر العلامات التجارية الواعدة والأسرع نموًّا في البلاد.

أنشطة التأمين

حققت شركة التسهيلات لخدمات التأمين صافي أرباح بلغت 773 ألف دينار بزيادة مقدارها 27 % مقارنة بمبلغ 610 ألف دينار عن العام. كما واصلت الشركة ريادتها في سوق تأمين السيارات في البحرين وسجلت خلال العام نموا بلغ 16 % في عدد بوليصات التأمين على السيارات.

أما بالنسبة للأنشطة العقارية فقد سجلت شركة التسهيلات للخدمات العقارية خلال العام أرباحاً صافية بلغت 628 ألف دينار بزيادة مقدارها 40 % مقارنة بمبلغ 449 ألف دينار ما تم تحقيقه في 2017. وتمكنت الشركة من بيع 30 % من مخزون الأراضي ضمن مشاريعها الإسكانية مقارنة بعام 2017. إلى جانب ذلك، واصلت محفظة العقارات السكنية تحقيق نسبة إشغال معقولة للشقق المفروشة ضمنت حصولها على عوائد ثابتة ومعقولة على هذا النوع من الاستثمار.

من جانب آخر، أتمت شركتنا الجديدة شركة التسهيلات لتأجير السيارات عامها الأول، واستطاعت في فترة قياسية قصيرة أن تصبح شركة مؤثرة وقادرة على تلبية متطلبات الحياة المعاصرة وطرح حلول وبدائل جديدة ومبتكرة لزبائن قطاع المواصلات وتأجير السيارات في البحرين عبر تقديم مجموعة متكاملة من خيارات تأجير السيارات وبمدد متفاوتة وبأسعار معقولة. أما من حيث السيولة، فإن الشركة في وضع مالي قوي ومطمئن، وتتمتع بمعدل مديونية منخفض بواقع 1.7 %.

سمير الوزان

فاروق المؤيد

3.5 مليون دينار أرباح "الوطنية القابضة" 2018

المنامة - الوطنية القابضة

ارتفعت الأرباح الصافية لشركة البحرين الوطنية القابضة بنسبة 55 % إلى 3.5 مليون دينار للسنة المنتهية في 31 ديسمبر 2018، مقارنةً مع 2.25 مليون دينار للفترة نفسها من العام السابق بزيادة قدرها 55 %. أما صافي الربح العائد إلى مساهمي الشركة للسنة المنتهية في 31 ديسمبر 2018 فبلغ 3.28 مليون دينار، مقارنة مع 2.01 مليون دينار للفترة نفسها من العام السابق، بزيادة قدرها 56.5 %. وارتفع إجمالي أقساط التأمين بنسبة 16 % إلى 33.58 مليون دينار مقابل 28.89 مليون دينار في 2017، بسبب النمو القوي في قطاعي التأمين الطبي والتأمين التجاري العام. أما على صعيد صافي الأقساط المكتسبة، فبلغ 16.70 مليون دينار مقارنة مع 15.82 مليون دينار للعام الماضي وذلك بارتفاع قدره 5.6 %. وأظهرت أرباح الاكتتاب تحسنًا ملحوظًا حيث بلغت 724 ألف دينار في 2018 مقارنةً مع خسارة قدرها 432 ألف دينار في العام الماضي ويرجع ذلك إلى التحسن في مراقبة المطالبات.

فتح باب التسجيل لـ "رواد في القصر"

• تلقي الطلبات يستمر حتى 8 مارس 2018

المنامة - تمكين

أعلن صندوق العمل "تمكين" عن فتح باب التسجيل في برنامج المسابقة الدولية "رواد في القصر" (Pitch@Palace 2.0 Bahrain) في نسختها البحرينية الثانية لهذا العام، حيث من المقرر أن يستمر تلقي الطلبات حتى 8 مارس 2018.

إبراهيم جناحي

وتأتي مشاركة البحرين في برنامج "رواد في القصر" بتنظيم من "تمكين"، حيث تهدف هذه المسابقة، التي أطلقها صاحب السمو الملكي الأمير أندرو دوق يورك في عام 2014، إلى توفير منصة متخصصة، ضمن برنامج تفاعلي متكامل، يستطيع من خلاله رواد الأعمال اكتساب الخبرات والحصول على الدعم والمساندة الاستشارية على يد مختصين محليين وإقليميين ودوليين والتواصل مع شبكة عالمية واسعة في قطاع الأعمال.

وقال الرئيس التنفيذي لـ "تمكين" إبراهيم جناحي، إن هذه المنافسة تسهم في تحقيق دعم أهداف تنمية ومواصلة بناء قدرات رواد الأعمال وتعزيز قدراتهم التنافسية، وذلك من خلال فتح المجال أمام التعرف على فرص التطوير الممكنة في ظل التحديات الاقتصادية العالمية والاطلاع على أفضل الممارسات الدولية من خلال شبكة متكاملة من التواصل والدعم، مضيفًا إلى أن ذلك يسهم في تشجيع طاقات الإبداع والابتكار، وفتح قنوات للتعرف على فرص الاستثمار والشراكة المتاحة في الأسواق العالمية ومتطلبات المواءمة بين البيئات الاقتصادية التي يتطلبها رائد العمل.

وكانت البحرين استضافت النسخة الأولى من المسابقة في 2018، وتلقت 99 طلبًا بالمشاركة من رواد الأعمال البحرينيين، إذ تأهل في تصفياتها عدد من الأعمال التي شاركت في كل من النسخة الخليجية والعالمية من "رواد في القصر".

واختتمت المشاركة البحرينية في النسخة العالمية المنعقدة في ديسمبر من عام 2018 بتأهل تطبيق "الراوي" لمؤسسته هالة سليمان، وكل من الشركاء المؤسسين أميرة القبيطي ومحمد إبراهيم، حيث تصدر تطبيق "الراوي" عالميًّا بالفوز بجائزة اختيار الجمهور.

ومن المقرر أن تنطلق فعاليات المسابقة في إبريل المقبل، حيث ستتم على إثرها الدخول في مرحلة التصفيات للمسابقة في نسختها الخليجية ومن ثم العالمية، حيث سيقوم رواد الأعمال بتقديم عروضهم أمام حضور يضم كبار المؤثرين في عالم الاستثمار وريادة الأعمال والتكنولوجيا والإعلام.

وفي نهائيات المنافسة سيقوم مرشحين إثنين من كل دولة مشاركة، من مجموع المشاركين في التصفيات النهائية، بالانضمام إلى فرصة التنافس الدولي في قصر سانت جيمس بالمملكة المتحدة، بحضور دوق يورك وعدد من الخبراء والمهتمين.

الجدير بالذكر أنه منذ انطلاق المسابقة في 2014، شارك في البرنامج أكثر 59 بلد، وانضم إليه 782 رائد أعمال من مختلف أنحاء العالم.

PITCH@PALACE
BAHRAIN
رواد في القصر
مملكة البحرين

القوائم المالية الموحدة
٣١ ديسمبر ٢٠١٨

مركز إدارة السيولة المالية ش.م.ب(م)
Liquidity Management Centre B.S.C.(c)

قائمة الميزانية العمومية الموحدة - بآلاف الدولارات الأمريكية
كما في ٣١ ديسمبر ٢٠١٨

	٣١ ديسمبر ٢٠١٨	٣١ ديسمبر ٢٠١٧
الأصول		
نقد وأرصدة لدى البنوك	١,٢٠٦	١,٨٢٣
مرابحات مستحقة القبض	٩,٥٠٢	١٣,٠٠٤
مستحقات لدى البنوك	٨,٤٩٦	١٥,٥٠٠
مضاربات مستحقة القبض	٢,٤٩٦	٥,٠٧١
تمويلات مستحقة القبض	٨٤١	٥,٨٥١
استثمارات في الصكوك	٧٣,٤٠٥	٧٣,٤٦١
استثمارات الاسهم والصناديق المالية	٤,٧٧١	٥,٦٥١
الاستثمارات العقارية	٢٦,٥٥٦	٢٧,٥٤٧
معدات	١٣٧	١٣٩
أصول أخرى	١,١٨٠	١,٣٦٦
مجموع الأصول	**١٢٨,٥٩٠**	١٤٩,٤١٣
المطلوبات وحقوق المساهمين		
المطلوبات		
مبالغ مستحقة للمستثمرين في الصكوك قصيرة الأجل والبنوك	٧٤,٢٧١	٩٣,٤٦١
مستحقات الموظفين	١,٤٩٤	٩٧٩
مطلوبات أخرى	٦٧٨	٨٣٢
مجموع المطلوبات	**٧٦,٤٤٣**	٩٥,٢٧٢
حقوق المساهمين		
رأس المال	٥٩,٠٣٩	٥٩,٠٣٩
احتياطات	٨,٢٨٢	٨,٥٦٧
(خسائر متراكمة)	(١٥,١٧٤)	(١٣,٤٦٥)
مجموع حقوق المساهمين	**٥٢,١٤٧**	٥٤,١٤١
مجموع المطلوبات وحقوق المساهمين	**١٢٨,٥٩٠**	١٤٩,٤١٣

قائمة الدخل الموحدة - بآلاف الدولارات الأمريكية
للسنة المنتهية في ٣١ ديسمبر ٢٠١٨

	٣١ ديسمبر ٢٠١٨	٣١ ديسمبر ٢٠١٧
الدخل من:		
الأستثمار في الصكوك	٣,٤٨٥	٥,٥٣٣
الاستثمارات في الأسهم والصناديق المالية	١٩٠	٥٨
مستحقات لدى البنوك	٢٤٥	١٣٧
مستحقات التمويل	٧٥٢	٣٢٩
مستحقات المضاربات	٥٦	١١٢
مخصوما منها : عائد الى حاملي الصكوك قصيرة الاجل - المستثمرين والبنوك	(٢,١٨٠)	(١,٧٨٦)
	٢,٥٤٨	٤,٣٨٣
رسوم الخدمات المصرفية الاستثمارية	٤٤٣	٥٣١
أرباح الإجارة	١,٢٩٣	١,٥٠١
(خسائر) أرباح من العملات الأجنبية	(٤)	٢٠
أرباح أخرى	٢٤٤	١١٦
ايرادات التشغيل	٤,٥٢٤	٦,٥٥١
المصروفات		
تكاليف الموظفين	٢,٧٧٩	٢,٥٦٦
الاستهلاك	٧٢٣	٧٢٤
مصروفات عامة وادارية	١,٠٥٦	١,١١٥
المصروفات التشغيلية	٤,٥٥٨	٤,٤٠٥
صافي (الخسارة) الربح للسنة قبل مخصص الاضمحلال	(٣٤)	٢,١٤٦
صافي المستردات (البدلات) لخسائر الائتمان	٥٤٤	(٢٩)
خسائر القيمة العادلة غير المحققة و الأضمحلال من الاستثمارات في الصناديق والعقارات	(٥٥٦)	-
مستردات الاضمحلال للاستثمارات - صافي	٥٩	-
صافي الربح للسنة	١٣	٢,١١٧

قائمة التدفقات النقدية الموحدة - بآلاف الدولارات الأمريكية
للسنة المنتهية في ٣١ ديسمبر ٢٠١٨

	٢٠١٨	٢٠١٧
صافي النقد (المستخدم في) / من الأنشطة التشغيلية	(١١,١١٧)	١٩,٧٤٨
صافي الحركة في النقد وما في حكمه	(١١,١١٧)	١٩,٧٤٨
النقد وما في حكمه في ١ يناير	٣٠,٣٢٧	١٠,٥٧٩
النقد وما في حكمه في ٣١ ديسمبر	١٩,٢١٠	٣٠,٣٢٧

ملاحظة: قائمة التدفقات النقدية الموحدة متوفرة بالتفصيل على الموقع الالكتروني لمركز إدارة السيولة المالية

قائمة التغييرات في حقوق المساهمين الموحدة - بآلاف الدولارات الأمريكية
للسنة المنتهية في ٣١ ديسمبر ٢٠١٨

	رأس المال المدفوع	احتياطات: الاحتياطي القانوني	الاحتياطي العام	احتياطي القيمة العادلة للاستثمار	مجموع الأحتياطات	(خسائر متراكمة)	مجموع حقوق المساهمين
الرصيد في ١ يناير ٢٠١٨	٥٩,٠٣٩	٣,٨٨١	٢,٢٢٦	٢,٤٦٠	٨,٥٦٧	(١٣,٤٦٥)	٥٤,١٤١
تعديلات التحول نتيجة لتطبيق معيار المحاسبة المالي رقم ٣٠ كما هو في ١ يناير ٢٠١٨	-	-	-	-	-	(٢,٠٠٧)	(٢,٠٠٧)
الرصيد المعاد عرضه في ١ يناير ٢٠١٨	**٥٩,٠٣٩**	**٣,٨٨١**	**٢,٢٢٦**	**٢,٤٦٠**	**٨,٥٦٧**	**(١٥,٤٧٢)**	**٥٢,١٣٤**
صافي الربح للسنة	-	-	-	-	-	١٣	١٣
التغيرات المتراكمة في القيمة العادلة	-	-	-	(٢٨٥)	(٢٨٥)	٢٨٥	-
الرصيد في ٣١ ديسمبر ٢٠١٨	**٥٩,٠٣٩**	**٣,٨٨١**	**٢,٢٢٦**	**٢,١٧٥**	**٨,٢٨٢**	**(١٥,١٧٤)**	**٥٢,١٤٧**
الرصيد في ١ يناير ٢٠١٧	٥٩,٠٣٩	٣,٦٦٩	٢,٢٢٦	٢,٤٦٠	٨,٣٥٥	(١٥,٣٧٠)	٥٢,٠٢٤
صافي الربح للسنة	-	-	-	-	-	٢,١١٧	٢,١١٧
تحويل إلى الأحتياطي القانوني	-	٢١٢	-	-	٢١٢	(٢١٢)	-
الرصيد في ٣١ ديسمبر ٢٠١٧	٥٩,٠٣٩	٣,٨٨١	٢,٢٢٦	٢,٤٦٠	٨,٥٦٧	(١٣,٤٦٥)	٥٤,١٤١

- **هذه القوائم تم استخلاصها من القوائم المالية الموحدة والتي تم إصدار تقرير بها دون أي تحفظ من قبل شركة إرنست ويونغ بتاريخ ١٧ فبراير ٢٠١٩**
- **القوائم المالية الموحدة متوفرة على موقع إدارة السيولة المالية**
- **لقد تم اعتماد اصدار القوائم المالية الموحدة من قبل مجلس الإدارة بتاريخ ١٧ فبراير ٢٠١٩.**
- **بلغ رأس مال المجموعه كما في تاريخ ٣١ ديسمبر٢٠١٨ ما يساوي ٥٢,١٤٧ مليون دولار امريكي، مما يعد اقل من الحد الادنى المطلوب لرأس المال و هو ١٠٠ مليون دولار امريكي كما هو منصوص عليه حسب قانون بنك البحرين المركزي تحت قانون رقم (LR- 2.5.2B)**
- **مركز إدارة السيولة ش.م.ب (م) مرخص كمصرف قطاع جملة إسلامي من قبل مصرف البحرين المركزي.**

حسان جرار — رئيس مجلس الإدارة
أمير عبدالغني — عضو مجلس الإدارة
عامر صادق — القائم بأعمال الرئيس التنفيذي

مركز إدارة السيولة المالية ش.م.ب (مقفلة) س.ت. ٤٩٠٩٢ ص.ب. ١١٥٦٧ المنامة مملكة البحرين هاتف ١٧٥٦٨٥٦٨ ٩٧٣+ فاكس ١٧٥٦٨٥٦٩ ٩٧٣+ البريد الالكتروني info@lmcbahrain.com الموقع الالكتروني www.lmcbahrain.com

غرام الذهب يرتفع و"عيار 21" يتخطى الـ14 دينارًا

البلاد | زينب العكري

ارتفع سعر الذهب عيار 21 قيراطًا بالسوق المحلية إلى 14.06 دينار للغرام خلال تعاملات أمس الثلاثاء، مقابل 13.14 دينارًا للغرام ديسمبر الماضي، بارتفاع نسبته 7 %.
إلى ذلك، زاد سعر الذهب عيار 24 قيراط إلى 16.07 دينار للغرام خلال تعاملات أمس مقابل 15.02 دينار في ديسمبر 2018، بزيادة بلغت نسبتها 6.99 %.
وفي تفاصيل حركة تغير أسعار الذهب عيار 21 قيراطًا خلال الأسبوع الماضي، فقد سجل الأربعاء الماضي 14.23 دينار للغرام وارتفع اليوم التالي إلى 14.07 دينار، وانخفض الجمعة بنسبة طفيفة جدا إلى 14.09 دينار، واستقر على نفس السعر من الجمعة وحتى الاثنين الماضي.
وفيما يتعلق بالذهب عيار 24 قيراطًا، فسجل 16.26 دينار للغرام في 20 فبراير، وانخفض يوم الخميس الماضي ليسجل 16.08 دينار، وارتفع بشكل غير ملحوظ إلى 16.10 دينار اليوم التالي، ثم زاد يوم السبت ليسجل 16.11 دينار للغرام واستقر على نفس السعر حتى الاثنين الماضي.

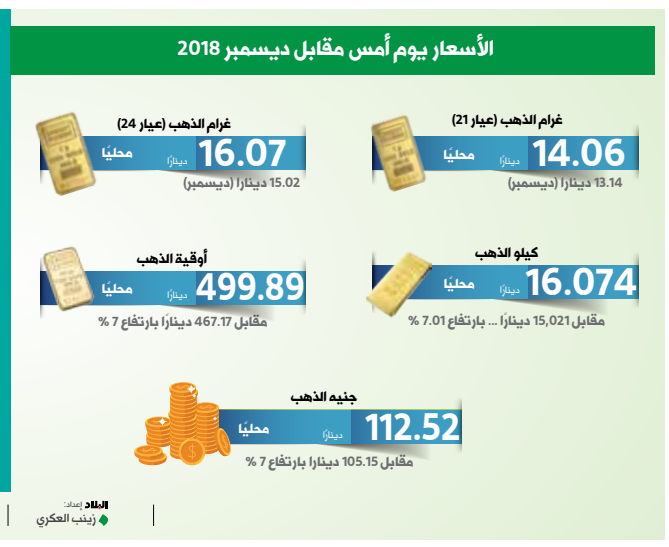

البلاد إعداد: زينب العكري | البلاد إنفوجرافيك: محمد خليل

المعراج: تطبيق "المضافة" بالقطاع المالي سلس ولا شكاوى

"المصرف المركزي" يبحث فكرة إطلاق الدينار الرقمي

أمل الحامد من المنامة | تصوير: رسول الحجيري

أكد محافظ مصرف البحرين المركزي، رشيد المعراج، أن مرحلة تنفيذ "القيمة المضافة" بالقطاع المصرفي، في أول شهرين لتطبيقها سلسلة، ودون أي إشكاليات في التنفيذ، لافتًا إلى عدم استلام أي شكاوى من الجمهور.

وأوضح المعراج للصحافيين على هامش فعاليات منتدى "يوروموني 2019" أمس "المركزي يبحث حاليًا فكرة إطلاق الدينار البحريني الرقمي لمجاراة التطور الحاصل في حركة الاقتصاد وإدخال التكنولوجيا المالية، (...) عندما نرى أن المشروع وصل إلى مرحلة النضج وتوفرت المقومات له مع قدرتنا على التطبيق بالنسبة للواقع الاقتصادي، فلن نتردد في ذلك".
وعن إمكانية دخول البحرين مع السعودية والإماراتي في عملة مشتركة، أوضح المعراج "أننا نتابع الموضوع، وإذا رأينا تطورات وسارت الأمور في اتجاه يعطينا فرصة للدخول في العملة، بالتأكيد نريد التعرف على هذا المجال".
وبخصوص الميزانية العامة للدولة للعامين 2019 - 2020 التي اعتمدها مجلس الوزراء، أكد المعراج أن الميزانية جاءت لتتوافق مع ما قامت به الحكومة في إطار برنامج التوازن المالي، لافتًا إلى أنها خطوة بالاتجاه الصحيح وتؤكد التزام الدولة بتنفيذ البرنامج ووضع الحلول المناسبة لمعالجة العجز والسيطرة على الدين العام.
وأضاف أن التوازن المالي له عدة جوانب جزء كبير منها تكملة لما قامت به الدولة من تخفيض المصروفات في السنوات الماضية وتعديل بعض أسعار الخدمات، وأكملناها الآن بدخول "القيمة المضافة" والبرنامج جاء بشكل متكامل ليعالج القضايا الخاصة بالوصول إلى نقطة التوازن بحلول العام 2022.
وفيما يتعلق بالتواصل مع وكالات التصنيف الائتماني العالمية لتعديل تصنيف البحرين، أوضح المعراج أن البحرين لديها برنامج مع وكالتي ستاندرد اند بورز وفيتش لزيارة المملكة وفقًا لمواعيد وبرامج محددة، فكانت الزيارة الأخيرة لوكالة فيتش، حيث أطلعوا على كل التطورات والتفاصيل ونأمل خيرًا، مؤكدًا قطع شوط كبير في مجموعة الإصلاحات المالية والاقتصادية وسينعكس ذلك إيجابيًا ولكن باعتقادي نحتاج لفترة لنلمس تغييرًا حقيقيًا من وكالات التصنيف.

الخياط: لا مناص من التحول الرقمي

من جانبه، رأى العضو المنتدب، والرئيس التنفيذي لبيت التمويل الكويتي - البحرين عبدالحكيم الخياط أنه لا مناص من التحول الرقمي، ولا يمكن الهروب منه، ويتوجّب على المصارف وتوابعها وضع الميزانيات اللازمة لهذا التحول السريع، مؤكدًا أن البنوك لا يمكن أن تستمر بطرقها التقليدية القديمة، فالعالم كله يتطور، وستكون الأولوية في فكر العميل للبنوك التي ستوفر الخدمة الرقمية.
وأشار الخياط إلى أن التحول إلى الصيرفة الرقمية عوضًا عن التقليدية تستوجبه توقعات العميل، حيث إن عملاء المصارف سواء محليًا أو عالميًا يتوقعون أن نقدم لهم خدمة ميسرة وسريعة ليس بها أي مشاكل، ولتقديم الخدمات بهذه الطريقة والتي لن تتأتى إلا من خلال التحول الرقمي بالدرجة المطلوبة.
وأكد أن التحول الرقمي للبنوك سيتم على مراحل لأن هنالك منتجات تأتي إلى السوق باستمرار والبنوك الكبيرة لها آلياتها الخاصة وتحتضن الكثير من المؤسسات الصغيرة في هذا المجال، وتطور منتجات خاصة بها مع هذه المؤسسات الصغيرة وتتبناها وتكون راعية لها.
وعن وجود نية لبيتك لإطلاق هوية جديدة مرتبطة بالفينتك مستقبلا، أوضح الخياط أن "بيتك" والبنوك الكبيرة بالمنطقة والبنوك الأخرى تعمل جاهدة على التحول الرقمي في خدماتها، إذ يحتاج العملاء إلى يسر وسهولة في الحصول الخدمة الذي يتأتى بالتحول الرقمي، مؤكدًا أن "بيتك" له مبادرات كبيرة في هذا الجانب، ويعمل جاهدًا لمثل هذا التحول، وهو بنك مؤثر بالسوق ويستمر بالتأثير مستقبلاً.

الخياط مصرحًا للصحافيين

المعراج متحدثًا في منتدى "يوروموني 2019"

إستراتيجية لاستقطاب شركات مماثلة لـ "أمازون"

دراسة إنشاء مركز بيانات بالبحرين تنجز الصيف المقبل

كشف الرئيس التنفيذي لمجلس التنمية الاقتصادية، خالد الرميحي، عن أنه يتم العمل على خلق استراتيجية لاستقطاب شركات مماثلة لشركة "أمازون لخدمات الإنترنت"، وخلق بيئة تسهل دخولهم، ومعرفة متطلبات هذه الشركات.

وأوضح الرميحي للصحافيين على هامش منتدى "يوروموني" أمس، أن يتم العمل على سرعة استقطاب شركات مشابهة لإنشاء مركز بيانات، نظرًا لوجود طلب عليها، متوقعًا الانتهاء من دراسة إنشاء مركز بيانات في البحرين والتي ستتم على 3 مراحل بعد فترة الصيف.
وطرح مجلس التنمية الاقتصادية في جلسة مجلس المناقصات والمزايدات مؤخرًا مناقصة دراسة لإنشاء مركز بيانات في البحرين، نظرًا لأن "التنمية الاقتصادية" بحاجة لدراسة مقسمة إلى 3 مراحل، في نهاية كل مرحلة، وسيكون هناك قرار تتخذه اللجنة التوجيهية للدراسة حول ما إذا كان سيتم الانتقال إلى المرحلة التالية أم لا. كما ستشتمل الدراسة على تقدير الأرقام الاقتصادية على مستوى عالٍ، إلى الحد الذي تتوافر فيه البيانات من البنية التحتية لمركز البيانات المتنوعة على اقتصاد البحرين.
ويركز المنتدى تحت عنوان "إعادة ابتكار الخدمات المالية"، على تحليل قضايا التمويل المسؤول، ودور المرأة في قيادة الابتكار في المجال المالي، والخدمات المصرفية المفتوحة، وتوجهات التكنولوجيا المالية المتوقعة في الشرق الأوسط.
وذكر الرميحي أن المنتدى يعقد بالتعاون مع شركة "يوروموني" في عامه الثامن، ويجمع المنتدى تحت سقفه أكثر من ألف مشارك، وهذا يعد فرصة للتحدث عن مزايا البحرين والتغييرات التي تحدث حاليًا في القطاع المالي.
وأشار إلى أن وجود ازدواج بين القطاعين المالي والتكنولوجي، ويجب على البحرين أن تفكر في مستقبل القطاع المالي، مضيفًا أن مصرف البحرين المركزي قطع شوطًا كبيرًا بإطلاق مبادرة البيئة الرقابية التجريبية التي تحتضن حاليًا أكثر من 28 شركة، وهناك شركات تخرجت من هذه البيئة التجريبية، حيث تخرجت شركة بحرينية هي "بوابة ترابط"، مما يؤكد أن هنالك تقدمًا في هذا القطاع.

الرميحي متحدثًا في المنتدى

جرار: التحول لبنك مُهجن "رقمي وتقليدي"

رأى الرئيس التنفيذي لبنك البحرين الإسلامي، حسان جرار، أن التحدي أمام البنوك، هو تحويل بنك تقليدي إلى بنك رقمي، وهو أمر صعب جدًا بتحويله من الداخل، لافتًا إلى أن البنك سيعلن عن المشاريع القائمة والجديدة في الصيرفة الرقمية الشهر المقبل.
وأوضح جرار للصحافيين على هامش منتدى يوروموني أمس "أننا بدأنا التحول الرقمي للبنك، إلا أن التحول بالمنطقة إلى بنك رقمي بالكامل حاليًا صعب جدًا ومستحيل، لافتًا إلى أن البنك سيتحوّل ليصبح بنكًا رقميًا "مهجن"، حيث إن خدمات البنك ستشمل الصيرفة الرقمية والتقليدية إذ لا يزال هنالك عملاء يريدون الخدمات البنكية التقليدية، مؤكدًا أن فروع البنك ستستمر، وباستطاعة العميل إنجاز خدمات على الشاشات الرقمية، أو وفي حال عدم رغبته بالذهاب إلى الفرع يستطيع إنجاز الخدمات عبر الموبايل. وأشار جرار إلى أن أسس الصيرفة التقليدية والرقمية التي تتضمن الحوكمة والائتمان ستبقى كما هي، مبينًا أن الاختلاف بين التقليدية والرقمية في طريقة تسيير المعاملات داخل البنك، إذ إن بالصيرفة الرقمية ستتم أتمتة العمليات المصرفية لإنجازها رقميًا داخل البنك، وبالنسبة للعميل فإن باستطاعته إنجاز العمليات على الموبايل وهذه العمليات تتضمن فتح الحسابات، القروض وزيادتها، وإصدار بطاقات ائتمانية، وتعديل السجلات.
وعلى صعيد آخر، أكد جرار أن البنك ليس لديه خطط لعرض أسهمه للاستحواذ عليها، ولم يعرض أي أسهم للاستحواذ عليها، مضيفًا أن "الوطني" أعلن يوم الاثنين إلغاء عرض استحواذ طوعي رسمي لكامل الأسهم الصادرة لبنك البحرين الإسلامي.

جرار متحدثًا للصحافيين

32 مليون دولار أرباح "بنك ABC" في 2018

المنامة - بنك ABC

حقق بنك ABC الإسلامي صافي أرباح بلغت 32 مليون دولار للعام المنتهي في 31 ديسمبر 2018، أي بزيادة بلغت نسبتها 25.3 % مقارنة مع 25.6 مليون دولار مسجلة في السنة المالية السابقة. وارتفع إجمالي الدخل التشغيلي إلى 42.3 مليون دولار، أي بزيادة بلغت نسبتها 17.6 % مقارنة مع 35.9 مليون دولار مسجلة في العام الماضي.

وانخفض إجمالي المصروفات التشغيلية إلى 6.6 مليون دولار مقارنة مع 8 ملايين دولار خلال العام الماضي، فيما بلغت قيمة المخصصات خلال الفترة 3.2 مليون دولار مقارنة مع 2 مليون دولار المسجلة خلال العام الماضي، والتي تتماشى إلى حد كبير مع توقعاتنا لكلفة الائتمان. وتم احتساب قيمة المخصصات بناء على معيار المحاسبة (FAS 30) شاملًا المحفظة بالكامل.
وبلغت الأرباح الصافية للربع الرابع 6.7 مليون دولار، وهي أعلى بنسبة 46 % عن الربح البالغ 4.6 مليون دولار المسجل في الربع الأخير 2017. وارتفع إجمالي الدخل التشغيلي إلى 11.2 مليون دولار، أي بزيادة بلغت نسبتها 20.7 % مقارنة مع 9.3 مليون دولار خلال الفترة ذاتها من العام الماضي. وبلغت المصروفات التشغيلية 1.9 مليون دولار مقارنة مع 2.6 مليون دولار خلال الفترة ذاتها من العام الماضي.

* الميزانية العامة:
واستقرت قيمة إجمالي موجودات بنك ABC عند 1.745 مليار دولار بنهاية عام 2018، مقارنة بـ 1.559 مليار دولار في نهاية 2017. واستقر مجموع حقوق المساهمين في 31 ديسمبر 2018 عند 352 مليون دولار، مقارنة بـ 333 مليون دولار بنهاية عام 2017. ولا تزال القاعدة الرأسمالية الخاصة بالبنك قوية للغاية حيث تبلغ نسبة كفاية رأس المال نحو 34 %، وبلغت نسبة الفئة الأولى من رأس المال 32.9 %.

> مقارنة مع 25.6 مليون دولار في 2017 أي بزيادة 25.3 %

وقال العضو المنتدب لبنك ABC "لقد حقق بنك ABC عامًا آخر من الأداء القوي بالرغم من النظرة المتباينة التي نواجهها في أسواقنا الرئيسية. وقد نجحت الاستثمارات التي قام بها البنك ومجموعة بنك ABC على مدى السنوات القليلة الماضية فيما يتعلق بالأفراد والأنظمة والعمليات في تعزيز الإنتاجية والكفاءة، وبالمثل فإن ثقافة الائتمان الذكية قد ساعدت في الحفاظ على تكاليف الائتمان تحت السيطرة، وها نحن نمضي قدما لعام 2019، ونركز على استراتيجية النمو، ونلتزم بتعزيز ثقافتنا والحفاظ على أعلى معايير الامتثال لأحكام الشريعة في عروض منتجاتنا".

حماد حسن

5 مصارف بحرينية ضمن أكبر 50 بنكا خليجيا

بيروت - اتحاد المصارف العربية

بالاستناد إلى دراسة تحليلية صادرة عن الأمانة العامة لاتحاد المصارف العربية، أعلن الأمين العام لاتحاد المصارف العربية، وسام فتوح، أن البحرين احتلت المرتبة الخامسة بالنسبة لعدد المصارف التي دخلت لائحة أكبر 50 مصرف في دول مجلس التعاون الخليجي لعام 2018.

وذلك بدخول 5 مصارف بحرينية، وهي وبحسب الترتيب: " بنك الخليج الدولي "، " البنك الأهلي المتحد "، " بنك ABC (المؤسسة العربية المصرفية)"، " مجموعة البركة المصرفية "، " بنك البحرين والكويت ". وبلغ مجموع موجودات هذه المصارف ال5 حوالي 139 مليار دولار (ما يمثّل نحو 6.5% من إجمالي أصول أكبر 50 مصرف خليجي)، وبلغ إجمالي ودائعها نحو 88 مليار دولار، فيما بلغت قاعدة رأس المال لديها نحو 15 مليار دولار. أما القروض التي منحتها لمختلف القطاعات الاقتصادية فبلغت نحو 66 مليار دولار.

وتظهر البيانات المالية لأكبر 50 مصرف خليجي بنهاية العام 2018، أن تلك المصارف تدير موجودات تقدر بحوالي 2.1 تريليون دولار (تُشكل نحو 62% من حجم موجودات القطاع المصرفي العربي)، وتستند إلى قاعدة ودائع تبلغ حوالي 1.4 تريليون دولار (66% من الودائع المجمّعة في القطاع المصرفي العربي)، وقاعدة رأسمالية تبلغ حوالي 397 مليار دولار. كما أنها قدمت قروضاً وتسليفات بنحو 1.9 تريليون دولار (70% من حجم الائتمان الذي ضخّه القطاع المصرفي العربي في الاقتصادات العربية).

> بموجودات تقارب 140 مليار دولار... و88 مليار دولار ودائع

وسام فتوح

يذكر أن 17 مصرفاً إسلامياً عربياً دخلت ضمن قائمة أكبر 50 مصرف خليجي بحسب الموجودات، وقد توزعت تلك المصارف بين دول مجلس التعاون الخليجي على الشكل التالي: 6 مصارف إسلامية إماراتية، 4 مصارف إسلامية قطرية، 3 مصارف إسلامية في كل من السعودية والكويت، ومصرف إسلامي بحريني. وبلغ مجموع موجودات المصارف الخليجية الإسلامية الـ17 نحو 503 مليار دولار، أي ما يشكل نحو 24% من إجمالي موجودات أكبر 50 مصرف خليجي.

المؤيد: تحويل فروع "البحرين الوطني" إلى "رقمية"

البنك يطلق هويته الجديدة لتواكب خطة التقنية الحديثة

علي الفردان من المنامة | تصوير: رسول الحجيري

كشف بنك البحرين الوطني، أمس، عن هويته الجديدة خلال احتفال أقامه في جناحه في المنتدى السنوي الثامن لدول مجلس التعاون الخليجي "يوروموني" والذي أقيم في فندق الفورسيزون بمشاركة محافظ مصرف البحرين المركزي، ورئيس وأعضاء مجلس إدارة البنك والإدارة التنفيذية وممثلي الصناعة المصرفية.

وقال رئيس مجلس إدارة بنك البحرين الوطني، فاروق المؤيد، إن إطلاق الهوية الجديدة جاء ليتواكب مع خطة البنك للتحول الرقمي والتي ستنفذ خلال عامين وتستهدف زيادة أتمتت عمليات البنك وتقديم الحلول الذكية والتقنية الحديثة في تقديم الخدمة من خلال الفروع.

وأشار إلى أن عملية التحديث الرقمي ستشمل جميع فروع البنك وأنها لن تؤثر على عدد الموظفين بالبنك، وتستهدف بالدرجة الأولى زيادة مستوى الخدمة ومواكبة آخر التطورات التي تسهل على الزبائن الحصول على خدمات البنك الرائدة.

وأوضح المؤيد أول فرع رقمي سيتم افتتاحه وفق التحديثات الجديدة سيكون في ضاحية السيف على أن تلحقه الفروع الأخرى بصورة تدريجية، إذ ستشمل الخطة 19 فرعا للبنك.

مؤكدا على قوة أداء البنك ومكانته المرموقة في السوق المحلية كبنك وطني رائد، لافتا إلى أن البنك سجل أداءً جيداً في العام الماضي، مبديا عن تفاؤله بأن يواصل البحرين الوطني تحقيق أدائه القوي لهذا العام.

وأشار المؤيد إلى أن بنك البحرين الوطني مهتم بفتح أنشطة له بالمنطقة الشرقية في المملكة العربية السعودية في الوقت الذي يواصل عمله من خلال فرع في أبوظبي.

وبحسب بيان صحافي، فإن إطلاق بنك البحرين الوطني لهويته الجديدة ينسجم مع مسعاه المستمر نحو التحول إلى بنك ذي نمو مستدام ونجاح باهر في بيئة مصرفية سريعة التغير. وتحافظ الهوية الجديدة على عناصر القوة الرئيسة لعلامة بنك البحرين الوطني، والحرص على إرثه الغني وتاريخه العريق، مع تجسيد التحول الاستراتيجي الذي شهده البنك ليصبح أكثر مركزية للعملاء، رقمياً أكثر، وعصريا.

وفي الوقت الذي يحافظ الشعار فيه على هذه العناصر التي ربطت بنك البحرين الوطني بالبحرين كما هو مجسد بدرع المملكة والألوان الوطنية، فإن التغييرات الحاصلة بالشعار تهدف إلى إبراز شخصية البنك التقدمية الجديدة.

*الشعار الجديد يمثل المستقبل

ومن الأهمية بمكان التأكيد هنا على أن الشعار الجديد ببساطته قد صمّم ليمثل المستقبل، حيث تم تطويره لتسهيل استخدامه في المنصات الرقمية، وليكون عنصرا مهما في استراتيجية البنك وبرنامج التحول الرقمي قيد التنفيذ حالياً.

ونسب بيان إلى المؤيد قوله: "يعتبر التغيير بهويتنا جزءاً بالغ الأهمية من استراتيجيتنا لمواصلة ريادتنا في السوق، إلى جانب كونه مكملاً لوعدنا الذي قطعناه تجاه شركائنا عندما بدأنا رحلتنا في التحول قبل عامين، في سبيل الحداثة وبذل أقصى جهودنا لنكون أقرب من عملائنا وخدمتهم بصورة أفضل وخدمة المملكة ككل. نحن فخورون بعراقة بنك البحرين الوطني والدور الذي لعبه ولا يزال يؤديه في نمو وازدهار المملكة وشعبها الوفي، ولكننا ندرك بأن هويتنا الجديدة يجب أن تعكس مستقبل بنك البحرين الوطني، بشكل يربط بين نقاط قوتنا ورؤيتنا من أجل بنك أقوى ومركز ذو قيمة لجميع من نخدمهم".

لقد كان بنك البحرين الوطني طوال السنوات ال 60 الماضية في صميم النجاح المالي لعملائه والتنمية الاقتصادية في البحرين.

ويجدد الشعار الجديد التزام بنك البحرين الوطني ويمنح معنى جديدا لأهدافه ورسالته ورؤيته وقيمه، والتي وضعت بنك البحرين الوطني منذ زمن طويل في موقع الشريك المالي الأفضل في المملكة.

الرئيس التنفيذي للبنك

ويرتكز الشعار الجديد لبنك البحرين الوطني على المبادئ التالية:

1. هدفنا: إثراء حياة الأجيال.
2. رسالتنا: نعد بأن نتواصل معكم، ومساعدتكم في إعطائكم ما تريدون وقت حاجتكم وبالكيفية التي تناسبكم.
3. وعدنا لكم: أن نكون أقرب إليكم.
4. قيمنا: العمل بجد، التواصل باحترام، التعاون من أجل النجاح، تحمل المسؤولية واحتضانها، اتباع الشفافية بلا تردد والقيام بالعمل الصحيح دائماً.

العملاء في مقدمة الأولويات

من جانبه أشار الرئيس التنفيذي لبنك البحرين الوطني جان كريستوف دوران: "نحن مسرورون بالإعلان عن هذا الانجاز المهم في استراتيجيتنا لنصبح مركزين أكثر بالنسبة للعملاء وبنكا عصريا، كما أننا متحمسون بشأن الرسالة التي نوصلها، حيث تمنح الهوية الجديدة السوق منظورا آخر حول مستقبل البنك وأين يتجه. وكجزء من تحولنا، قمنا بتنفيذ تحسينات بطرق تواصلنا مع عملائنا، ليشمل ذلك إطلاق موقع الكتروني جديد، خدمات مصرفية (أونلاين)، والخدمات المصرفية عبر الهواتف الذكية. مواصلة هذه الرحلة بهوية جديدة ومحدثة لن تعكس فقط من نحن، ولكنها ستجسد أيضاً وعدنا بأن نكون "أقرب إليكم" – عملائنا، مجتمعنا ومملكتنا. بقيامنا بتطوير شعارنا الجديد وما يحمله من وعد جوهري، نريد أن نؤكد للجميع بأن عملاءنا في مقدمة الأولويات، وبأن محور تركيزنا يكمن في ضمان جاهزيتنا لمقابلة جميع احتياجات شركائنا بأفضل طريقة فعالة وسلسة، وتعتبر هويتنا الجديدة خطوة مهمة أخرى في هذا الاتجاه".

> "البحرين الوطني" يسعى لفتح فرع في المملكة العربية السعودية

> 19 فرعا ضمن الخطة وأولها بضاحية السيف في أبريل

لحظة إطلاق الهوية الجديدة لـ "البحرين الوطني"

المؤيد مصرحا للصحافيين

جانب من الفعالية

مع تطوير هويته الجديدة، قام بنك البحرين الوطني بتسخير الموارد المحلية والتي تشمل التسويق الاستراتيجي والخبرات المبتكرة لضمان الانسجام مع توجه وتركيز البنك الاستراتيجي خلال العقود القادمة. لقد عمل مجلس الإدارة والمديرون التنفيذيون معاً للبناء على نقاط قوة بنك البحرين الوطني وما يمكن أن يقدمه لجميع من يخدمهم – العملاء الحاليين والزبائن الجدد الذين يبحثون عن شريك مصرفي مرن وآمن لحماية وتنمية ثرواتهم على المدى الطويل.

الشعار بجميع المنصات الرقمية

لقد تم طرح الشعار الجديد لبنك البحرين الوطني في جميع المنصات الرقمية (وسائل التواصل الاجتماعي، الموقع الإلكتروني، تطبيقات الهواتف الذكية، الخدمات المصرفية عبر الهواتف الذكية، الخدمات المصرفية للشركات أونلاين وشاشات أجهزة الصراف الآلي)، إضافة إلى فرع البنك الرئيسي وفروعه في توبلي والرفاع والحد. كما ستكشف فروع البنك في كل من أبوظبي والرياض عن الشعار الجديد في شهري مارس وأبريل على التوالي، على أن يتم تغيير شعار فروع البنك المتبقية خلال الأشهر ال 12 المقبلة كجزء من خطة التجديد لتحديث شبكة فروع البنك التي لا تزال الأكبر في البحرين.

"بحرين هوليديز" تحتضن أكثر من 90 مكتبا سياحيا

انطاليا - بحرين هوليديز

قال عضو مجلس ادارة شركة "بحرين هوليديز"، حسين الديري "إن بحرين هوليديز استطاعت في فترة وجيزة استقطاب أكثر من 90 مكتبا للسفر وسياحة للعمل معها كشركاء في تسويق المنتجات والخدمات السياحية بعد أن كانت العام الماضي لا تتجاوز 35 مكتبا".

وأضاف الديري في تصريح له عن بحرين هوليديز، وهي الشركة الرائدة في القطاع السياحي "إن قوة الشركة تكمن في اتحادنا مع رواد صناعة السياحة والسفر في المملكة وخارجها" لافتا إلى أن ازدياد عدد مكاتب الشركاء دليل بارز على نجاح استراتيجية الشركة.

واكد أن اتحاد تلك المكاتب من شأنه إزالة العقبات والتحديات أمام العاملين في القطاع وتقديم خدمات سياحية متميزة.

وأضاف الديري خلال "ملتقى بحرين هوليديز الثاني"، في مدينة انطاليا التركية التي تقيمه الشركة دوريا لشركائها من مكاتب سفر وسياحة، "نحن في عصر التحالفات والشراكات وفي الاتحاد قوة ومصلحة للجميع سواء للمستثمر وحتى المستهلك وبالتالي النهوض بالقطاع السياحي".

وأبدى ترحيبه بجميع مكاتب السياحة والسفر التي وقعت مؤخرا اتفاق الشراكة مع بحرين هوليديز مؤكدا على ثقته بهم كشركاء نجاح قادرين على تسويق المنتجات السياحية لبحرين هوليديز بفاعلية.

حسين الديري

وتطرح شركة "بحرين هوليديز" أسلوب مستحدث في قطاع الخدمات السياحية إذ أنها تعمل على مبدأ الشراكات مع كبرى الشركات والمكاتب والمؤسسات في المملكة وخارجها وتقدم لهم خدماتها السياحية.و فيما يخص تسيير الرحلات الجماعية والأفواج لمختلف الوجهات في العالم، فإن الشركة تقدم خدماتها للشركات فقط.

كما تطرح الشركة منتجات سياحية مستحدثة ومميزة لمسافري شركائها من المكاتب السياحية من خارج المملكة كتقديم إقامة مجانية في أحد فنادق المملكة إلى جانب سيارة لمدة يوم واحد قبيل السفر عبر مطار البحرين الدولي.

وتقدم "بحرين هوليديز" خدمة المواصلات "اللموزين" من منزل المسافر إلى المطار أو الفندق وبالعكس فضلا تقديم خدمة التأمين على السفر وعلى منازل المسافرين في فترة السفر وذلك عبر تعاقد الشركة مع كبرى شركات التأمين وهي الشركة البحرينية الكويتية للتامين.

> الديري: قوة الشركة تكمن في اتحادنا مع رواد القطاع

من جهة أخرى، أبدى المشاركون في الملتقى تفاؤلهم بنجاح الأفكار والمنتجات السياحية التي تطلقها "بحرين هوليديز" والتي من شأنها تنمية القطاع واستقطاب زبائن جدد.

ويذكر أن الإنفاق السياحي في المملكة وصل في عام 2017 إلى ما يزيد على 1.6 مليار دينار بما يعادل 4.2 مليارات دولار بنسبة نمو سنوي بلغت 8.9%، وفقًا الإحصاءات الرسمية.

المبوبة
عرض وطلب

البلاد
+973 17111504
+973 38344464
+973 17580939

القيد: 1-126412 - تاريخ: 24/2/2019
وزارة الصناعة والتجارة والسياحة - ادارة التسجيل
اعلان رقم (---) لسنة 2019
بشأن تغيير الاسم التجاري لشركة حواس للأنشاءات ذ.م.م

تعلن إدارة التسجيل بوزارة الصناعة والتجارة والسياحة بأنه قد تقدم إليها السادة اصحاب شركة حواس للأنشاءات ذ.م.م ، المسجلة بموجب القيد رقم 1-126412 ، طالبين تغيير الاسم التجاري من شركة حواس للأنشاءات ذ.م.م إلى شركة بي اب للمقاولات ذ.م.م
فعلى كل من لديه اعتراض التقدم باعتراضه إلى الإدارة المذكورة خلال مدة أقصاها خمسة عشر يوما من تاريخ نشر هذا الإعلان

25/2/2019
وزارة الصناعة والتجارة والسياحة - ادارة التسجيل
اعلان رقم (26644- CR2019)
تنازل - عن المحل التجاري

تقدم إلينا السيد حسين ابراهيم حبيب الشراخي بتحويل المحل التجاري التالي إلى السيد/ ابراهيم حبيب عبدالحسين محمد الشراخي
فعلى كل من لديه اي اعتراض قانوني التقدم إلى الإدارة خلال خمسة عشر يوما من تاريخ الإعلان بكتاب مرفقاً به ما يعزز اعتراضه.

رقم القيد: 1-78646	**الاسم التجاري:** تراكس للخدمات المكتبية والتعليمية

نوع النشاط: انشطة الخبرة الاستشارية في مجال الإدارة
البحث والتطوير التجريبي في مجال العلوم الاجتماعية والإنسانية
تقديم خدمات المساعدة للزوار
نشر الكتب والدوريات وغيرها من أنشطة النشر - خدمات الطباعة المكتبية
نشاط الترجمة
أنشطة أخرى للتعليم والتدريب
تجارة/بيع القرطاسية وأدوات وأجهزة الفنون والحرف اليدوية والأدوات المكتبية والمهنية
تصميم برامج التدريب
أنشطة دعم التعليم

20/2/2019
وزارة الصناعة والتجارة والسياحة
إعلان بحل وتصفية شركة
ألايد انفوسيس ش.ش.و يملكها إقبال شرف الدين شيخ
سجل تجاري رقم 1-103342

بناء على قرارالمالك لشركة ألايد انفوسيس ش.ش.و يملكها إقبال شرف الدين شيخ المسجلة على قيد رقم 1-103342، بتصفية الشركة اختياريا وتعيين السيد/ IQBAL SHARFUDDIN SHAIKH مصفيا للشركة.
بهذا يعلن المصفي أن سلطة المديرين قد انتهت وفقا لنص المادة 325 من قانون الشركات التجارية البحريني الصادر بالمرسوم بقانون رقم (21) لعام 2001، وعملا بنص المادة 335 من قانون الشركات يدعو المصفي جميع دائني الشركة إلى تقديم مطالباتهم إليه، مدعومة بالمستندات اللازمة، خلال 15 يوم من تاريخ نشر هذا الإعلان، وذلك على العنوان التالي:
عنوان المصفي: IQBAL SHARFUDDIN SHAIKH
(+973)39029055
visionbc1@gmail.com

القيد: 98735 - تاريخ: 21/2/2019
وزارة الصناعة والتجارة والسياحة - ادارة التسجيل
اعلان رقم (9999) لسنة 2019
بشأن تحويل مؤسسة فردية إلى شركة ذات مسئولية محدودة

تعلن إدارة التسجيل بوزارة الصناعة والتجارة والسياحة بأنه قد تقدم إليها السيد سميرة عبدالجبار محمود الكوهجي المالك ل مدرسة النسيم الدولية (مؤسسة فردية) والمسجلة بموجب القيد رقم98735 طالبا تحويل المؤسسة الفردية إلى شركة ذات مسئولية محدودة برأسمال وقدره 100,000 لتصبح الشركة مملوكة من السادة التالية اسمائهم:
1. سميرة عبدالجبار محمود الكوهجي
2. احمد يوسف حسن محمود المرباطي
3. عبدالجبار احمد يوسف المرباطي
4. حسن احمد يوسف حسن محمود المرباطي
5. يوسف احمد يوسف حسن محمود المرباطي
6. عيسى احمد يوسف حسن محمود المرباطي
7. امينة احمد يوسف حسن محمود المرباطي

القيد: 1-121240 - تاريخ: 24/2/2019
وزارة الصناعة والتجارة والسياحة - ادارة التسجيل
اعلان رقم (86676) لسنة 2018
بشأن تغيير الاسم التجاري لشركة جلف فيجن للمؤتمرات ش.ش.و لمالكها عبدالرحمن صالح محمد باوزير

تعلن إدارة التسجيل بوزارة الصناعة والتجارة والسياحة بأنه قد تقدم إليها السيد صاحب شركة جلف فيجن للمؤتمرات ش.ش.و لمالكها عبدالرحمن صالح محمد باوزير ، المسجلة بموجب القيد رقم 1-121240 ، طالبين تغيير الاسم التجاري من شركة جلف فيجن للمؤتمرات ش.ش.و لمالكها عبدالرحمن صالح محمد باوزير إلى شركة جلف فيجن ش.ش.و
فعلى كل من لديه اعتراض التقدم باعتراضه إلى الإدارة المذكورة خلال مدة أقصاها خمسة عشر يوما من تاريخ نشر هذا الإعلان

وزارة الصناعة والتجارة والسياحة - ادارة التسجيل
اعلان رقم (14266-CR2019)
تنازل - عن المحل التجاري

تقدمت إلينا ورثة امنه حسن احمد العجيمي بطلب تحويل المحل التجاري التالي: الى جميل حسن علي احمد
فعلى كل من لديه أي اعتراض قانوني التقدم إلى الإدارة المذكورة خلال خمسة عشر يوما من تاريخ نشر الإعلان بكتاب مرفقا به ما يعزز اعتراضه

رقم القيد	الاسم التجاري
1-44772	مركز كرانة للمواد الغذائية

القيد: 79005 - تاريخ: 14/1/2019
وزارة الصناعة والتجارة والسياحة - ادارة التسجيل
اعلان رقم (482) لسنة 2019
بشأن تغيير الاسم التجاري لشركة اتش ايه ام ستيل العالمية للمقاولات ذ.م.م

تعلن إدارة التسجيل بوزارة الصناعة والتجارة والسياحة بأنه قد تقدم إليها السادة اصحاب شركة اتش ايه ام ستيل العالمية للمقاولات ذ.م.م، المسجلة بموجب القيد رقم 79005 ، طالبا تغيير الاسم التجاري
من اتش ايه ام ستيل العالمية للمقاولات ذ.م.م
H A M Steel International Contracting Co. W.L.L
إلى شركة تعزيز للتجارة ذ.م.م
Tazeez Trading Company W.L.L
فعلى كل من لديه اعتراض التقدم باعتراضه إلى الإدارة المذكورة خلال مدة أقصاها خمسة عشر يوما من تاريخ نشر هذا الإعلان

30/1/2019
وزارة الصناعة والتجارة والسياحة - ادارة التسجيل
اعلان رقم (14077- CR2019)
تنازل - عن المحل التجاري

تقدمت إلينا السيدة/ شهناز عبدالله غلوم علي بتحويل المحل التجاري التالي إلى السيدة/ ايمان محمد عبدالرحمن محمد اتش افروز
فعلى كل من لديه اي اعتراض قانوني التقدم إلى الإدارة خلال خمسة عشر يوما من تاريخ الإعلان بكتاب مرفقا به ما يعزز اعتراضه.

رقم القيد: 02-23119	**الاسم التجاري:** صالون ياسمين للسيدات

نوع النشاط: تصفيف الشعر وأنواع التجميل الأخرى - نسائي

العنوان: محل رقم:ج8 - طريق:359 - مجمع 321 المنامة/ القضيبية

وزارة الصناعة والتجارة والسياحة - ادارة التسجيل
اعلان رقم (23966-CR2019)
تنازل - عن المحل التجاري

تقدمت إلينا السيدة المعلنة محبوبة مجيد حبيب غارسي بطلب تحويل المحل التجاري التالي: الى السيد قاسم محمد علي اسماعيل
فعلى كل من لديه أي اعتراض قانوني التقدم إلى الإدارة المذكورة خلال خمسة عشر يوما من تاريخ نشر الإعلان بكتاب مرفقا به ما يعزز اعتراضه

رقم القيد	الاسم التجاري
3-83669	مطعم صدى بنجاب

القيد: 127979 - تاريخ: 25/2/2019
وزارة الصناعة والتجارة والسياحة - ادارة التسجيل
اعلان رقم (111) لسنة 2019
بشأن تغيير الاسم التجاري لشركة فوياجر للحجوزات وخدمات السفر ش.ش.و لمالكها محمد عبدالله ابراهيم

تعلن إدارة التسجيل بوزارة الصناعة والتجارة والسياحة بأنه قد تقدم إليها السيد/ محمد عبدالله ابراهيم احمد علي صاحب شركة فوياجر للحجوزات وخدمات السفر ش.ش.و، المسجلة بموجب القيد رقم 127979 ، طالبا تغيير الاسم التجاري من شركة فوياجر للحجوزات وخدمات السفر ش.ش.و لمالكها محمد عبدالله ابراهيم إلى فوياجرللسفر والسياحة ش.ش.و
فعلى كل من لديه اعتراض التقدم باعتراضه إلى الإدارة المذكورة خلال مدة أقصاها خمسة عشر يوما من تاريخ نشر هذا الإعلان

القيد: 2-73693 - تاريخ: 25/2/2019
وزارة الصناعة والتجارة والسياحة - ادارة التسجيل
اعلان رقم (9999) لسنة 2019
بشأن تغيير الاسم التجاري لشركة قصر الخميس للمقاولات

تعلن إدارة التسجيل بوزارة الصناعة والتجارة والسياحة بأنه قد تقدم إليها اصحاب شركة قصر الخميس للمقاولات ، المسجلة بموجب القيد رقم 2-73693 ، طالبين تغيير الاسم التجاري من قصر الخميس للمقاولات إلى ابراج الخميس للمقاولات ش.ش.و
فعلى كل من لديه اعتراض التقدم باعتراضه إلى الإدارة المذكورة خلال مدة أقصاها خمسة عشر يوما من تاريخ نشر هذا الإعلان

وزارة الصناعة والتجارة والسياحة - ادارة التسجيل
بشأن تغيير الاسم التجاري لشركة أوفس بلس ش.ش.و
لمالكها السيد عبدالله محمد شكرالله علي

تعلن إدارة التسجيل بوزارة الصناعة والتجارة والسياحة بأنه قد تقدم إليها السادة مالك شركة أوفس بلس ش.ش.و لمالكها السيد عبدالله محمد شكرالله علي، المسجلة بموجب القيد رقم 1-98693 ، طالبا تغيير الاسم التجاري
من شركة أوفس بلس ش.ش.و لمالكها السيد عبدالله محمد شكرالله علي
OFFICE PLUS S.P.C
إلى مركز بلس للتدريب الصحي ش.ش.و
Pulse Health Training Center S.P.C
فعلى كل من لديه اعتراض التقدم باعتراضه إلى الإدارة المذكورة خلال مدة أقصاها خمسة عشر يوما من تاريخ نشر هذا الإعلان

وزارة الصناعة والتجارة والسياحة
إدارة التسجيل
إعلان رقم (17193) لسنة 2019
بشأن تحويل مؤسسة فردية
إلى شركة ذات مسئولية محدودة

تعلن إدارة التسجيل بوزارة الصناعة والتجارة والسياحة بأنه قد تقدم إليها السيد 610107054 المالك ل مركز التشكيل العقاري (مؤسسة فردية) والمسجلة بموجب القيد رقم 2-23091 طالباً تحويل المؤسسة الفردية إلى شركة ذات مسئولية محدودة برأسمال وقدره 2000 دينار بحريني، لتصبح الشركة مملوكة من السادة التالية اسمائهم:
1.جمال سلمان علي عبدالوهاب الحسن
2.طارق سلمان علي الحسن

البلاد
+973 17111502
38344464
+973 17580939

المبوبة
عرض وطلب

مظفـر نحـن هنـا

مدققون، مستشارون، مصفون، خبراء ضرائب

مجمع إيـرا التجاري ERA Business Center ،
الطابق التاسع، مكتب رقم 902
ص.ب. 11778، المنطقة الدبلوماسية، مملكة البحرين
هاتف: 17770610 - 17223034 - 17330880
فاكس: 17223037

فلل بوصبح

مساحة الأرض 200 متـر
مساحة البناء 273.6 متر
تتكون كل فيلا من: 4 غرف نوم , 5 حمامات
مجلس , صالتين , مطبخيـن , ملحـق

بسعر 120 ألف

أراضي بوصبح

مساحات أراضي مختلفة تتراوح بين
200 إلى 346 متـر مربـع

أسعار تبدأ من:
47,432 ألف

في منطقة الدراز

بو صبح السكني

خلف مدرسة الدراز الإعدادية للبنات
قريـب من جميـع الخدمـات

مشروع واحد يضم ■ فلل قيد التشطيب
■ قسائم سكنيـة

36600656 - 36700722
39752929 - 36026333

عقارات غرناطة
GRNATA REAL ESTATE

Broker's license No. 3 | Property Manager's license No. 23

أحدث أنـواع الموزاييك عالـية الجودة متوفـرة بأشكالها المختلفة الراقيـة

Trust Traders Group S.P.C.
منتجات ترست تريدرز.. نصرٌ بإصرار
Trust Traders Products.. we insist

Trust Traders | trust_traders | trust_traders
info@trusttraders.com
www.trusttraders.com
Office: 17704144 - Fax: 17704188 - Mob: 36900555
الفسيلة بلازا - النويدرات
أوقات الدوام: من 8:30 صباحاً إلى 1:00 ظهراً
ومن 4:00 عصراً إلى 8:30 مساءً

عقارات الفرصة

الفرصة AlForsa Real Estat للعقارات

[1] للبيع أو للإيجار شقه سكنية استثمارية جديدة كليا و مؤثثة بالكامل في منطقة الجفير مساحة الشقه 53,6 متر مربع في الطابق 17 مع اطلالة على البحر تتكون من غرفة نوم و صالة و مطبخ مفتوح مجهز بالكامل تكييف مركزي مميزات المبنى: مواقف في المبنى لكل شقة نظام ضد الحريق نظام حماية على مدار الساعه و قسم استقبال سينما داخلية حمام سونا جيم للنساء و اخر للرجال مع جاكوزي باطلالة بانورامية بركة سباحة للرجال و بركة اخرى للنساء مكان مخصص للاطفال مركز لرجال الاعمال يقع المبنى مقابل مجمع جديد قيد الانشاء و قرب مجمع الجفير و مجمع الواحه الجديد و جامع الفاتح سعر البيع 65 الف دينار سعر الايجار الشهري 450 دينار شامل الكهرباء والماء

[2] للبيع ارض تجارية على شارعين امامي و خلفي في سلماباد على شارع الشيخ عيسى قابل للتقسيم على 4 قطع المساحة 6601,2م سعر القدم 30 دينار (هايوي السعودية)

[3] للبيع فيلا مميزة في الحد في مجمع 112مكونة من: غرف 6 حمامات 8 صالتين رخام واسعين مطبخين مخزنين غرفة خادمة عدد2 كراج لسيارة مساحة البناء 470 متر مساحة الارض 376متر السعر 240 الف دينار

[4] للبيع شقة في أبراج (زوايا 3) تتكون من غرفة، صالة حمامين ومطلة على البحر تصلح لعمل إستثماري

[5] للبيع أراضي صناعية في المعامير بأسعار مميزة

[6] للبيع قطعتين من أراضي صناعية شمال خزانات بابكو في سترة المساحات 930,2م 902,3م سعر القدم 32 دينار

[7] للبيع قطعتين من الاراضي في منطقة الزنج خلف عيادة هالة السيد تصنيف RA المساحة 368,6م و377,4م

[8] للبيع مخزن في سترة مركوبان المساحة 2116,9م سعر الاجمالي 620 الف

[9] يوجد اراضي صناعية في المعامير

• مطلوب اراضي من المالك مباشرة
• متخصصون في بيع وشراء وتأجير وتثمين العقارات

للبيع شقة في أبراج (زوايا 3) تتكون من غرفة، صالة حمامين ومطلة على البحر

للبيع أو الإيجار بناية في الماحوز
سعر البيع 800 ألف دينار بحريني

للبيع مبنى في سترة

المساحة380
مكون من ثلاثة ادوار الارضي عبارة عن اربع ورش خدمية بعمق 13متر وعرض 5متر مع وجود ميزانين الدور الاول اربع مكاتب كبيرة ادارية الدور الثاني اربع مكاتب أيضا مساحة الأرض347م المبني جاهز يوجد لفت في المبني المبلغ المطلوب350 الف دينار قابل للتفاوض مدخول المبنى المتوقع270دينار في الشهر

للحجز والاستفسار 33737677 alforsamm@hotmail.com **مجمع سترة لي مارش الطابق الارضي بجانب الاهلية للتأمين**

وزير إسرائيلي يقتحم المسجد الأقصى

القدس المحتلة ـ وكالات

اقتحم وزير الزراعة الإسرائيلي أوري أريل، أمس الثلاثاء، المسجد الأقصى برفقة عناصر من الشرطة ومجموعة من المتطرفين. وفي نفس السياق ذكرت وسائل إعلام إسرائيلية، أن رئيس الوزراء بنيامين نتنياهو، أوعز بضرورة تطبيق أمر المحكمة الإسرائيلية بخصوص إغلاق مصلى باب الرحمة. واعتقلت الشرطة الإسرائيلية في وقت سابق رئيس مجلس الأوقاف والشؤون والمقدسات الإسلامية في القدس، الشيخ عبد العظيم سلهب، ونائب المدير العام لدائرة الأوقاف، ناجح بكيرات، وذلك تحت ذريعة مشاركتهما في إعادة افتتاح مصلى باب الرحمة إلى جانب آلاف المسلمين داخل المسجد الأقصى.

مليار دولار لليمن من السعودية والإمارات

• الحوثيون يجددون رفضهم الانسحاب من موانئ الحديدة

عبدالله ربيعة رئيس الوفد السعودي خلال كلمته بالاجتماع

عواصم ـ وكالات

أعلنت المملكة العربية السعودية أمس الثلاثاء، تبرعها في بمبلغ 500 مليون دولار مساعدات ضمن خطة الاستجابة السريعة للوضع الإنساني في اليمن التي أطلقتها الأمم المتحدة، فيما تبرعت الإمارات كذلك بمبلغ 500 مليون دولار والكويت بمبلغ 250 مليون دعماً للخطة الأممية.

وعقد امس في جنيف مؤتمر للمانحين من أجل جمع التبرعات للأزمة الإنسانية في اليمن برعاية الأمم المتحدة وسويسرا والسويد، وبحضور الأمين العام للأمم المتحدة أنطونيو غوتيريس.

واتهم عبدالله ربيعة رئيس الوفد السعودي، خلال كلمة باجتماع الدول المانحة بشأن اليمن في جنيف، أمس، الحوثيين بنهب المساعدات والعمل على تفاقم الأزمة الإنسانية بالانتهاكات.

من جهته، قال رئيس الوزراء اليمني معين مالك، على أن هناك ضرورة لتطوير آلية الإغاثة، ما يساهم في رفع المعاناة عن اليمنيين.

ودعا برنامج الغذاء العالمي المشاركين في المؤتمر للتبرع بسخاء، فيما أوضح المتحدث باسم البرنامج فيرهوسل أن اثنين وعشرين مليون يمني، أي ما يعادل سبعين في المئة من السكان يحتاجون للمساعدات الغذائية.

فيما قالت وزيرة خارجية السويد مارغو والستروم، إن أعداد المحتاجين للمساعدات في اليمن ازدادت إلى حد المجاعة.

وقال منسق الأمم المتحدة للمساعدات الإنسانية مارك لوكوك، إن مساعدات الإمارات والسعودية ساهمت في تخفيف المجاعة في اليمن.

وفي السياق، قالت وزيرة الدولة الإماراتية للتعاون الدولي ريم الهاشمي إن الإمارات تتخذ كافة الخطوات لمساعدة اليمنيين للتغلب على محنتهم.

ودعا برنامج الغذاء العالمي المشاركين في المؤتمر للتبرع بسخاء، فيما أوضح المتحدث باسم البرنامج فيرهوسل أن اثنين وعشرين مليون يمني، أي ما يعادل سبعين في المئة من السكان يحتاجون للمساعدات الغذائية.

توقف تنفيذ اتفاق سلام الحديدة

» أكدت مصادر في لجنة تنسيق إعادة الانتشار عدم تحديد موعد آخر لتنفيذ المرحلة الأولى من إعادة الانتشار، بعد تأجيل التنفيذ الذي كان مقرراً يوم الاثنين، إثر رفض ميليشيات الحوثي مجدداً. وقالت المصادر إن رئيس اللجنة ورئيس بعثة المراقبين الدوليين الجنرال مايكل لوليسغارد أبلغ الفريق الحكومي في اللجنة أنه ما زال يخوض مزيدا من النقاش مع المتمردين، لإنقاذ اتفاق إعادة الانتشار المهدد بالانهيار جراء تسويف الحوثيين منذ توقيع اتفاق السويد منتصف ديسمبر الماضي. وكان مقررا أن يبدأ الحوثيون بتنفيذ الخطوة الاولى من إعادة الانتشار بالانسحاب من ميناءي الصليف ورأس عيسى.
وبالتزامن مع فشل تنفيذ المرحلة الأولى من اتفاق إعادة الانتشار، تواصلت خروق قرار وقف إطلاق النار في الحديدة، حيث تبادلت القوات المشتركة والمتمردون القصف في الأحياء الشرقية لمدينة الحديدة. واتهمت المقاومة المشتركة الحوثيين بتنفيذ محاولة تسلل نحو مواقعها في شارع الخمسين. كما تصدت المقاومة خلال ساعات الليل لهجوم للحوثيين على مدينة حيس من عدة اتجاهات. وشهدت الدريهمي والتحيتا تبادلا للقصف بين الطرفين. كما اتهمت المقاومة الحوثيين بالاستمرار في حفر الخنادق والأنفاق في الدريهمي شرق الحديدة والدفع بالتعزيزات والمعدات القتالية الثقيلة والمتوسطة.

الرئيس الإيراني يرفض استقالة ظريف

طهران ـ وكالات

قال الرئيس الإيراني حسن روحاني في حسابه على "إنستغرام"، أمس الثلاثاء، إنه رفض الاستقالة التي تقدم بها وزير الخارجية محمد جواد ظريف ظريف، الاثنين.

وكانت وزارة الخارجية الإيرانية قالت في وقت سابق إن روحاني "لم يقبل" استقالة ظريف، لتنفي ما ورد في تقارير لوسائل الإعلام.

ونقلت وكالة فارس للأنباء عن المتحدث باسم الوزارة بهرام قاسمي قوله: "كل التفسيرات والتحليلات المتعلقة بأسباب استقالة وزير الخارجية محمد جواد ظريف، بخلاف ما ذكره على حسابه على إنستغرام، غير دقيقة". وأضاف قاسمي: "وكما قال مدير مكتب الرئيس الإيراني، فإن الاستقالة لم تُقبل".

ترامب يصل هانوي من أجل لقاء كيم

هانوي ـ اف ب

وصل الرئيس الأميركي دونالد ترامب إلى العاصمة الفيتنامية هانوي، أمس الثلاثاء، لحضور ثاني اجتماع قمة مع الزعيم الكوري الشمالي كيم جونغ أون، وذلك بعد 8 أشهر من أول اجتماع تاريخي بينهما في سنغافورة.

ومن المتوقع أن يناقش الزعيمان كيفية تنفيذ تعهد كوريا الشمالية بالتخلي عن أسلحتها النووية وكيفية تحسين العلاقات بين البلدين.

وقبل مغادرته البيت الأبيض، أعرب الرئيس الأميركي عن تفاؤله بأن القمة ستكون "رائعة جدا"، مضيفا: "نريد إزالة الأسلحة النووية" من شبه الجزيرة الكورية. وكان ترامب وكيم قد عقدا قمة تاريخية في يونيو الماضي في سنغافورة، حيث وقعا على اتفاق مشترك.

البشير يعيد قادة عسكريين للخدمة

• أجرى تغييرات في قيادة الجيش وعيّن وزير دولة للدفاع

الخرطوم ـ وكالات

أعلنت القوات المسلحة السودانية أمس الثلاثاء أن الرئيس البشير أجرى تغييرات في قيادة الجيش السوداني وعين وزير دولة جديداً لوزارة الدفاع، وأعاد ضباط متقاعدين إلى الخدمة.

وقال الناطق الرسمي باسم الجيش أحمد خليفة الشامي في بيان، ان البشير عين الفريق أول مراقب جوي عصام الدين مبارك حبيب الله وزيراً للدولة بوزارة الدفاع.

وأضاف البيان أنه جرى تعديل في رئاسة الأركان المشتركة للجيش برئاسة الفريق أول كمال عبد المعروف والفريق أول هاشم عبد المطلب نائباً له، والفريق أول عبد الفتاح البرهان مفتشاً عاماً للقوات المسلحة.

وتابع البيان أن الرئيس البشير عين الفريق طيار صلاح عبد الخالق رئيساً لأركان الثقوات الجوية، والفريق محمد عثمان الحسين رئيساً لأركان القوات البرية، والفريق بحري عبد الله المطري الفرضي رئيساً لأركان القوات البحرية.

الرئيس السوداني عمر البشير

وشملت التعديلات تعيين الفريق شمس الدين كباشي رئيساً لهيئة العمليات المشتركة، والفريق الركن مصطفي محمد مصطفي رئيساً لهيئة الاستخبارات العسكرية، وترقية 5 ضباط برتبة لواء الى رتبة فريق.

وأعاد البشير اللواء متقاعد النعيم خضر مرسال واللواء متقاعد الطيب المصباح عثمان الى الخدمة وترقيتهما الى رتبة الفريق واحالتهما للتقاعد.

باكستان تتوعد الهند برد مفاجئ

• استدعت سفيرها للاحتجاج على خرق مجالها الجوي

أسلام أباد ـ وكالات

جدد الجيش الباكستاني موقف بلاده بالرد على خرق الهند للمجال الجوي لباكستان بقوة في المكان والزمان الذي تختاره، وصرح المتحدث باسم الجيش الباكستاني اللواء آصف غفور خلال إيجاز صحافي بأن الدور بات الآن على باكستان للرد، مؤكدا أن ردها سيكون قويا ومفاجئا.

وفند المتحدث باسم الجيش الباكستاني الرواية الهندية ووصفها بالكذب، مؤكدا عدم سقوط ضحايا أو وقوع أضرار مادية.

وأكد أن المقاتلات الهندية ولدى اقترابها من قطاع مظفر آباد دخلت الأجواء الباكستانية حيث مكثت 4 دقائق فقط، مرجحا أنها لم تكن تنوي استهداف مرافق عسكرية بقدر رغبتها باستهداف مدنيين أبرياء، والادعاء بأنهم إرهابيون.

في غضون ذلك استدعت الخارجية الباكستانية القائم بالأعمال الهندي للتنديد بشدة بالانتهاك الهندي لسيادتها ووحدة أراضيها، وذكر بيان صادر عن الخارجية الباكستانية أنه تم اعتراض ثماني طائرات هندية بفاعلية من قبل مقاتلات سلاح الجو الباكستاني وإجبارها على التراجع.

باكستان قالت إن مقاتلات هندية خرقت مجالها الجوي

ودحض بيان الخارجية الادعاءات الهندية باستهداف معسكر إرهابي كبير والحديث عن قتلى من أجل تهدئة الجمهور الهندي والانتخابات، وجدد بيان الخارجية الباكستانية موقف باكستان الداعم للنضال السياسي السلمي للشعب الكشميري ومنحه حقه في تقرير مصيره كما تنص على ذلك قرارات مجلس الأمن الدولي.

احتجاج طلابي ضد ترشح بوتفليقة

الجزائر ـ اف ب

تمكن طلاب في جامعة الجزائر من الخروج من الحرم الجامعي، أمس الثلاثاء، للاحتجاج على ترشح الرئيس عبد العزيز بوتفليقة لولاية خامسة، خلال الانتخابات المقررة في أبريل المقبل.

ونجح طلاب كلية الإعلام والعلوم السياسية في جامعة الجزائر في الخروج من أسوار الجامعة، رغم التطويق الذي تفرضه عناصر الأمن، بعد وقفة نظموها في ساحة الجامعة، رفضا لترشح الرئيس.

ويحاول المئات من الطلبة في جامعات العاصمة الخروج إلى الشارع منذ صباح الثلاثاء، بينما تظاهر آلاف الطلبة في ولايات أخرى من البلاد ضد قرار بوتفليقة.

وكان الطلاب قد نفذوا وقفة احتجاجية داخل الحرم الجامعي، قبل أن يتم منعهم من الخروج إلى الشارع من أجل مظاهرة سلمية.

وأثار إعلان بوتفليقة (81 عاما) بترشيح نفسه لولاية خامسة، غضبا في الجزائر، ودفع المئات للخروج في مظاهرات في عدد من المدن، أهمها الجزائر العاصمة.

وفي وقت سابق لمح رئيس الوزراء أحمد أويحيى إلى إن الانتخابات الرئاسية هي ما سيحدد مصير بوتفليقة، قائلا: "نؤكد الآن أن انتخابات الرئاسة ستكون مناسبة لاختيار من يراه الشعب مناسبا والاعتراض على من يشاء. الفصل للصناديق التي تفرز من يختاره الشعب". وتابع أويحيى: "الدستور يكفل حق التظاهر، إلا أننا في نفس الوقت، ندعو هؤلاء المواطنين إلى التحلي باليقظة لكون النداءات لهذه المسيرات تأتي من مصادر مجهولة".

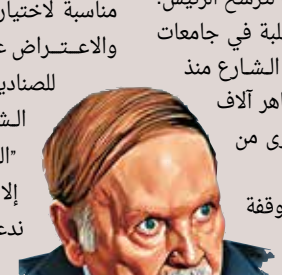

كرة البريكست في ملعب البرلمان

لندن ـ اف ب

أعلنت رئيسة الوزراء البريطانية تيريزا ماي، أمس الثلاثاء، أنها ستترك للبرلمان خيار التصويت في 14 مارس بشأن إرجاء بريكست لفترة قصيرة، في حال رفض النواب اتفاقها واحتمال الخروج من الاتحاد الأوروبي بدون اتفاق. وقالت ماي إنه في حال رفض الخياران "ستطرح الحكومة في 14 مارس مذكرة لمعرفة ما إذا كان البرلمان يريد تمديدا قصيرا ومحدودا للمادة 50"، مضيفة أن أي إرجاء سيكون فقط حتى نهاية يونيو.

وأكدت أنها لا تزال تريد خروجا من الاتحاد في موعده المقرر في 29 مارس، وكررت وعدها إجراء تصويت في البرلمان على الاتفاق في 12 مارس.

وفي حال رفض الاتفاق كما حصل في البرلمان الشهر الماضي، تجري الحكومة تصويتا في 13 مارس حول ما إذا كان النواب يريدون خروجا من الاتحاد من دون اتفاق.

والتصويت على إرجاء محتمل سيكون في اليوم التالي.

وقالت أمام البرلمان "لأكون واضحة، لا أريد تمديدا للمادة 50. يجب أن ينصب تركيزنا المطلق على العمل للتوصل إلى اتفاق والخروج في 29 مارس". وأضافت "أعتقد أنه في حال اضطررنا، سنجعل في النهاية من خروج بدون اتفاق نجاحا". وهدد 6 نواب بالاستقالة في الأيام الأخيرة ما لم تستبعد ماي خروجا من الكتلة الأوروبية بعد 46 عاما من العضوية فيها، من دون اتفاق.

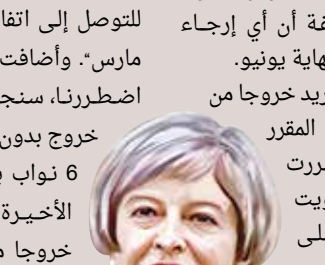

موسكو: واشنطن تحضر لغزو فنزويلا

موسكو ـ آر تي

أعلن سكرتير مجلس الأمن الروسي نيقولاي باتروشيف، أن هناك أدلة دامغة تشير إلى تحضير الولايات المتحدة لتدخل عسكري في فنزويلا بذريعة إنهاء الأزمة الإنسانية التي يعاني منها شعبها.

وفي مقابلة مع صحيفة "أرغومينتي إي فاكتي" الأسبوعية الروسية، أمس الثلاثاء، أشار باتروشيف إلى أن أسباب الوضع الإنساني المتأزم الذي تتحدث عنه واشنطن، تعود إلى سياسة العقوبات والحصار التي تمارسها واشنطن ضد فنزويلا، "وتلك هي الظروف التي يتم فيها فرض المساعدات الإنسانية، ويفترض أنها سترفض". وتابع المسؤول الأمني الروسي "الولايات المتحدة التي تعامل الشعب الفنزويلي معاملة استهتار وغطرسة، تحضر لاجتياح هذه الدولة المستقلة. ويعتبر نقل قوات خاصة أميركية إلى أراضي بورتوريكو، وإنزال وحدات من القوات المسلحة الأميركية في كولومبيا، ووقائع أخرى، دليلا واضحا على أن البنتاغون يعزز وجود قواته في المنطقة؛ من أجل استخدامها في عملية الإطاحة بالرئيس (نيكولاس) مادورو المنتخب بطريقة شرعية". وأضاف "الشعب الفنزويلي يدرك ذلك تمام الإدراك، ومن هنا رد فعله المتمثل في رفض الشحنات القادمة من الدولة المعتدية، ودعمه لرئيسه". وذكر باتروشيف أن الولايات المتحدة عرضت على الجانب الروسي إجراء مشاورات منفردة حول الملف الفنزويلي، ولكنها، بعد أن قبلت موسكو عرضها هذا، تتهرب باستمرار من إجراء المشاورات المذكورة، وذلك عبر إرجاء موعدها كل مرة بذرائع مصطنعة.

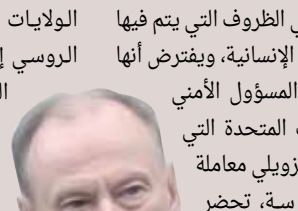

الآراء الواردة في «منطلقات» تعبر عن أصحابها ولا تلزم «البلاد»

للتواصل: 17111483

سوالف

Osama.almajed@albiladpress.com

أسامة الماجد

سيدي سمو رئيس الوزراء ينتصر للصحافة

الصحافة البحرينية في أوج عزها وقوتها طالما يقف إلى جانبها سيدي صاحب السمو الملكي الأمير خليفة بن سلمان آل خليفة رئيس الوزراء الموقر حفظه الله ورعاه، القائد الذي يعتز بأبنائه الصحافيين وكتاب الرأي ويعتبرهم صفحات مشرقة في تاريخ الوطن والسواعد التي لها صلة مباشرة وعميقة بالشارع ويمارسون دورهم الفاعل ويقدمون جهدهم وعطاءهم الباذل من أجل السير قدما بهذا الوطن الغالي نحو المجد والرقي والازدهار والأمن والاستقرار، لهذا فملاحظاتهم وأناتهم مسموعة وتجد كل التجاوب والمحبة والوفاء من لدن سموه أيده الله، وفي الجلسة الاعتيادية الأسبوعية لمجلس الوزراء وجه سموه (كل الوزارات والجهات الحكومية بالانفتاح على المواطنين والصحافة وفتح الأبواب أمامهم، وأن تكون الوزارات والجهات الحكومية آذانا صاغية لمشاكل المواطن وسواعد مشمرة لحلها، فتحسين الخدمات والأداء الحكومي غاية للحصول على رضى المواطن، وأن التعاون مع الصحافة ضروري لأنها مرآة المجتمع ولها دور تنويري مشكور).

الصحافة عند سموه حفظه الله هي زاوية الضوء الساطع على مشاكل المواطنين وهي القادرة إلى درجة كبيرة على رسم همومهم ومشاكلهم بنقاوة وضمير، الصحافة كما يراها سموه حفظه الله هي العطاء والبحث والاستنتاج من أجل الوطن وتعزيز مسيرة التطور في شتى الميادين، والإشعاع الذي يتحدى الزمان والتاريخ ليحافظ على بقائه ونوره. نظرة مختلفة للصحافة من قائد عظيم هو سيد القادة وشيخهم ومن النادر جدا أن تجد في هذا الزمان قائدا كخليفة بن سلمان يهتم بالصحافة وكتاب الرأي كل هذا الاهتمام ويهبهم مكانا فسيحا في قلبه الكبير ويكون أول المستمعين لملاحظاتهم وحتى نقدهم، فقد تعلمنا من سموه حفظه الله ورعاه أن الصحافة الملتزمة خلية نابضة في الحياة والمجتمع، والكاتب الذي يتحدث عن قصور هنا أو هناك يهدف بالدرجة الأولى إلى الارتقاء بالوطن إلى مرتبة أعلى وحياة أسعد وأجمل.

» فهنيئا للصحافة البحرينية كل هذا الحب والتقدير بمساحات الأرض والسماء وبالقائد خليفة بن سلمان الذي رفع رأسها إلى شوامخ الجبال.

كاريكاتير نواف الملا

البلاد

ريشة في الهواء

ahmedjuma44@yahoo.com

أحمد جمعة

حتى يتحقق نهج رئيسنا

في الأسبوع الماضي كله لم يكتف صحافي وكاتب عمود بجرائدنا ووسائل التواصل الاجتماعي بالتطرق لموضوعين أساسيين، مكاتب الوزراء والمسؤولين وأبوابهم المغلقة، وتوظيف البحرينيين خصوصا أصحاب الشهادات العليا الذين لا حجة لتعطلهم بوجود آلاف الوظائف المماثلة التي يحتلها الأجانب. هذان الموضوعان تم التركيز عليهما بالوقت الذي وجه سمو رئيس الوزراء حفظه الله إلى أهمية معالجة الملفين، وأعتقد أن بإمكان أي وزير فيما لديه من صلاحيات أن يبدأ منذ الساعة إذا أراد وقرر أن يعالج هذين الملفين، فليس صعباً ولا مستحيلاً بدء خطوة أولى بفتح الباب لسماع المواطن، فهذه المسألة لو كانت شائكة ومستحيلة لما كانت عادة سمو رئيس الوزراء الذي دأب طوال سنوات تحمله المسؤولية على فتح بابه لكل المواطنين والاستماع لهم ومعالجة كل المسائل المتعلقة باحتياجاتهم وتذليل العوائق، فمن شأن أي وزير الاحتذاء بهذا السلوك الحضاري والإنساني، وإذا ما وجد نفسه بلا صلاحية بمسألة من المسائل المتعلقة بملف توظيف البحرينيين أو بأي ملف آخر حينها يرفع هذا الملف لسمو رئيس الوزراء وسموه سوف يتكفل كعادته بإزاحة أي ثقل عن أي مواطن، وهنا لا حجة للوزير، لكن يبدو أن وزراءنا المتحصنين بقلاع تاريخية لم يستوعبوا بعد ونحن بهذا الزمن الصعب المشوب بالتحديات أن دورهم المظهري وصورتهم التقليدية للمسؤول المتحصن وراء الأسوار لم تعد سائدة بالعالم، حيث يتوجه وزراء بعض الدول لدوائرهم بواسطة وسائل النقل العام والدراجات بدلا من السيارات الخاصة ونحن لا نطلب من وزرائنا ركوب العجلات بل ركوب سياراتهم للوصول لمحطات تؤدي بهم للقاء المواطن لا التحصن ضده.

حان الوقت لإزالة الحواجز والانفتاح على الشعب ودراسة مشكلاته وجها لوجه مع التحديات التي يواجهها المجتمع لا الاكتفاء بالتصريحات العازلة التي لا تغني ولا تسمن من جوع بقدر ما تثير غضب المواطن حين يستمع لمسؤول يتحدث عن استراتيجية وزارته لسنوات لكنه لا يرى سوى الدخان والضباب بالأفق. بالإمكان الإشارة لنماذج لهذه المظاهر السلبية الراسخة التي لا يمكن تغييرها إلا بقناعة حقيقية يكتسبها المسؤول ويحتذي خلالها بسمو رئيسنا خليفة بن سلمان حفظه الله الذي عودنا الصراحة والصدق والإخلاص والولاء لوطننا.. لن نتعب ولن نيأس من طرق أي ملف يمس المواطن حتى يتحقق نهج رئيسنا.

» تنويرة:

» لا جدوى بالهروب للأمام ما دمت واقفاً مكانك.

وخزة حب

د. زهرة حرم

لو لم نكن نموت...!

هل طرأ على بالكم هذا السؤال؟ هل تخيلتم أننا لا نموت، وأننا أحياءٌ أبديون إلى ما لا نهاية؟! والولادات مستمرة لا تتوقف، والأعداد البشرية تفيض يوميًا في كل مكان من هذا العالم! هل بدأتم تتصورون الحالة؟ ونظرتم إلى أماكن سكنكم، وغرفكم! قد ينتابكم القلق للحظة! ما هذا؟ فوضى! أين سنسكن جميعًا؟ أين سنهرب من كميات الإزعاج والتلوث الضوضائي؟ وكل بقاع الأرض في حالة زحمة!

دعونا نعيش الحالة؛ أول ما سنفكر فيه أن العصور الزمنية أو التاريخية ستصبح مفتوحة ومتداخلة، وهذا يعني أننا سنعيش مع أجدادنا من حُقب وفترات سحيقة؛ أي من ماضٍ بعيد جدا، وقد يتحكم بنا أحدهم، لا بوصفه أكبر الأجداد سنا، بل لأنه الأقدم المنتمي إلى الفترة الأولى على كوكب الأرض، وقد نجهل كيفية التخاطب معه؛ بسبب لغته أو لهجته المختلفة عنا، وعقليته الجامدة التي ترفض أن تعيش عصرنا الحالي!

هل بدأ شعور التشويش يصل إليكم؟ ممتاز... لنستكمل إذا؛ أنتم تسكنون مع جماعات كبيرة جدا في بيت واحد، وبطبيعة الحال، لا توجد خصوصية، لا في النوم، ولا الأكل، ولا في الخلاء إلا بصعوبة نادرة جدًا، وعلى الرغم من عمليات البناء المتواصلة إلا أن كثيرا من الأسر تبيت أو تنام في العراء؛ أي خارج البيوت المسقوفة، بسبب ضيق المساحة!

لا وظائف تستوعب هذا الكم الهائل من البشر، والبطالة متفشية في الأرض من أدناها إلى أقصاها، وسننتظر أدوارنا للحصول على وظيفة مئات السنين الضوئية، خصوصًا أن أكثر الموظفين سيتشبثون بوظائفهم، ولا مجال لزحزحتهم منها؛ وهو ما يستدعي قوانين عمل تحدّ سن العمل على الأقل بـ 500 سنة، قبل أن يُحال هؤلاء على التقاعد الإجباري!

هل سيكون الطعام كافيا لنا جميعًا؟ هل بدأتم تتخيلون أزمة غذائية تعم العالم؟ هل استحضرتم صورا للمجاعات التي نشاهدها على التلفاز من أفريقيا!؟ لا شك أننا قد نسخر من مجرد التفكير في أننا سنشبههم! غير أن الحقيقة المرّة أننا سنعيش أزمة اقتصادية مفتوحة ومستمرة ودائمة! تستتبعها بالضرورة أزمة سياسية فالحكام لا يتغيرون إلا بالتنازل أو بعد معارك ضارية، والمعارضات تُفرّخ في كل مكان!

» هذا بعض الخيال، وليس كل الصورة، فاستكمالها يحتاج لمساحات واسعة، لا تستوفيها مجلدات وكتب، تخيلوا لو لم يكن الموت موجودا؟ لحلّت الفوضى، واختلط الحابل بالنابل، وضاعت الفرص، وتحولت الدنيا إلى مقبرة أحياء يعيشون الجوع والفقر والعوز! فسبحان من جعل من الموت – على قسوته على قلوبنا - حياة لآخرين!.

عادل عيسى المرزوق

"الوطني للتوظيف" يجسد اهتمام سمو رئيس الوزراء بالباحثين عن عمل

يمثل ملف الباحثين عن عمل أحد الملفات المهمة ذات الأولوية لدى صاحب السمو الملكي الأمير خليفة بن سلمان آل خليفة رئيس الوزراء الموقر، حفظه الله ورعاه، لذلك يأتي البرنامج الوطني للتوظيف برؤيته الواقعية كإضافة تواكب المستجدات ومتطلبات خلق فرص العمل للكوادر الوطنية بمختلف فئاتها وتخصصاتها.

بإمكان القارئ الكريم العودة إلى مقال كتبته تحت عنوان: "اهتمام سمو رئيس الوزراء بملف الباحثين عن عمل" في هذه المساحة يوم الأحد 10 سبتمبر 2017، لنربط بين إعلان البرنامج الوطني للتوظيف وما سبقه من مراحل تعكس اهتمام سمو رئيس الوزراء بهذا الملف، والتي شملت توجيهات سموه للوزراء بزيارة مختلف القرى والمناطق خلال السنوات الثلاث الماضية للوقوف على احتياجات المواطنين، ومنها بالطبع، توفير فرص العمل لأبناء البلد، ذلك أن سموه ربط بين نجاح الخطط التنفيذية لبرنامج العمل الحكومي لتنويع مصادر الدخل وتنشيط الاستثمار واستقطاب المشاريع التي تفتح المجال لخلق فرص عمل لأبناء البلد من الجنسين.

ولأهمية هذا البرنامج الواعد، أعيد التأكيد على أهمية أن تتضافر جهود القطاعين الحكومي والخاص، لإنجاح كل المبادرات التي تندرج تحت توجهات الدولة لاستيعاب تدفق الخريجين من الجامعات المحلية والخارجية، وكذلك دخول أعداد كبيرة من خريجي الثانوية العامة سوق العمل، وفي تقديري، إن البرنامج الجديد سيشمل تقييم ودراسة احتياجات سوق العمل، وتقييم مدى حصول الكفاءات البحرينية على فرص العمل التي تناسب خبراتها ومؤهلاتها.

وبكل الثناء والامتنان، نرفع شكرنا الكبير لسمو رئيس الوزراء لاحتواء البرنامج الوطني للتوظيف، بالإضافة إلى التدريب والتوظيف، زيادة إعانة التعطل من 150 إلى 200 دينار لغير الجامعيين، وتعويض المفصولين والمسرحين بإعانة 1000 دينار بدلا من 500، فنحن أمام خطوة وطنية استراتيجية تسهم في إيجاد حلول ناجعة، فمن ناحية، تحقق الاستقرار الأسري والاجتماعي، ومن ناحية أخرى، تضع مسارًا جديدًا لاستيعاب كوادرنا الوطنية وتوفير فرص العمل والعيش الكريم لها، ونأمل أن تتضافر الجهود لإحراز نتائج أفضل لإدماج الباحثين عن عمل في السوق، وصياغة التوجهات المستقبلية المدروسة لاستيعاب الأعداد القادمة من الخريجين في السنوات المقبلة.

زبدة القول

B7747
@hotmail.com

بثينة خليفة قاسم

ملاحظات حول القمة العربية الأوروبية

شهدت مدينة شرم الشيخ المصرية عرسا عربيا أوروبيا كبيرا، حضره أكثر من خمسين من الملوك والرؤساء على المستوى العربي والأوروبي وهو ما يؤشر إلى المكانة الكبيرة لمجموعة الدول العربية التي حضرت القمة بالنسبة للأوروبيين من كل النواحي.

فأوروبا التي تعاني من الهجرة غير الشرعية والإرهاب بحاجة إلى الدول العربية التي تنبذ الإرهاب وتقف ضد العنف مثل مصر والسعودية والبحرين.

ويعقد هذا المؤتمر في مدينة شرم الشيخ، مدينة السلام، بحضور خادم الحرمين الشريفين الملك سلمان بن عبدالعزيز آل سعود وجلالة الملك حمد عيسى آل خليفة، رسالة إلى العالم كله مؤداها أن السعودية ومصر والبحرين أهم ركيزة للتعاون في المنطقة، وأن أي تعاون لن يحقق نجاحا للأوروبيين إلا من خلال هذه الدول، وأن جلوس خادم الحرمين الشريفين الملك سلمان والرئيس عبدالفتاح السيسي جنبا إلى جنب خلال هذه القمة في حد ذاته رسالة كاملة المعاني لكل الأوروبيين وكل من يهمه الأمر بأن مصر والسعودية عمودا هذه الأمة والطريق لمن أراد أن ينسق أو يتعاون مع المنطقة في أي شأن من الشؤون.

وجاءت كلمة جلالة الملك حمد بن عيسى آل خليفة عاهل البلاد المفدى كرسالة جامعة مانعة تحمل بشكل معبر ودقيق كل ملامح وتفاصيل السياسة الخارجية والداخلية لمملكة البحرين كدولة تنبذ الإرهاب وتتبنى نموذجا حضاريا فريدا في التعايش وصنع الاستقرار.

وهذه هي البحرين دائما تتبنى سياسة التعاون والاحترام والعمل ضمن منظومة الدول العربية ذات المكانة والاحترام ولا تسعى إلى دور لا يناسبها ولا تنال من شقيقاتها العربيات ولا تمارس الابتزاز ضد أحد ولا تفتح حدودها لشذاذ الآفاق والإرهابيين الذين يهددون استقرار أية دولة شقيقة.

كلمة جلالة الملك حمد بن عيسى آل خليفة خاطبت العالم كله وليس الأوروبيين والعرب فقط، وأوضحت للجميع أن البحرين دولة تمارس دورها الفريد في تحقيق التعايش الحضاري وصنع بيئة مناسبة لنجاح الاستثمار بموجب الاستقرار الذي تحققه بسياستها الرشيدة.

» ويبقى أن نقول إن تنظيم هذا المؤتمر وهذا الحضور المكثف لزعماء العالم أظهر مصر الشقيقة تحت رئاسة الرئيس عبدالفتاح السيسي بمظهر الدولة الكبيرة ذات القدرة على التنظيم وصنع الأحداث الكبيرة وقيادة المنطقة نحو التقدم والاستقرار.

بسوت

يتجدّد لقاء الأهلي والمحرق اليوم في نصف نهائي دوري زين لكرة السلة، وكلنا أمل بأن تتسم المباراة بالأخلاق والروح الرياضية لدى جماهير الفريقين وألا تخرج عن هذا الإطار كما حدث في اللقاء الأخير بينهما.

في الوقت الذي ينشد فيه المسؤولون بالحديث عن التطوّر والاحتراف الرياضي، لا تزال هناك بعض الأندية، ومنها البديع، تتدرّب على ملاعب الأندية الأخرى؛ بسبب عدم امتلاكها ملعبًا صالحًا لتأدية مهامها.

ألبا يحقق تعادلاً مثيرًا مع جارمكو

اللجنة الإعلامية

حقق ألبا تعادلاً مثيرًا مع فريق جارمكو بنتيجة ثلاثة أهداف لكل منهما، في اللقاء الذي جمعهما أمس الأول في الأسبوع السادس من منافسات دوري الشركات والمؤسسات لكرة القدم.

وأصبح رصيد ألبا بـ 10 نقاط. فيما رصيد جارمكو بـ 8 نقاط. وتتواصل مباريات الأسبوع السادس اليوم بلقاء يجمع بين التطوير والكهرماء في تمام الساعة 4.45 مساءً.

وجاءت هذه المباراة مثيرة ودراماتيكية بعدما كانت بداية الشوط الأول لم تكن قوية حيث انحصر اللعب في وسط الملعب، لكن بعد النصف الساعة الأولى بدأ جارمكو يأخذ الأفضلية وتمكن من الوصول وإنهاء حالة التعادل السلبي عند الدقيقة "34" بهدف جميل من المتألق أحمد منصوري من مسافة بعيدة، لينتهي هذا الشوط بتقدم جارمكو بهدف نظيف.

وكانت بداية الشوط الثاني سريعة أيضًا لصالح جارمكو الذي سجل هدف أيضًا عن طريق المتألق ميثم عبدالرسول في الدقيقة "48"، لكن ألبا في الدقيقة "54" قلص الفارق بهدف لؤي عبدالرسول، لتدخل المباراة في حالة من الاثارة وتبادل السيطرة وتمكن ألبا من إدراك التعادل عن طريق نجمه هشام محمد في الدقيقة "72".

وعاد قائد جارمكو محمد جعفر ليضع فريقه في المقدمة مجددًا عند الدقيقة "76"، لكن ألبا الذي لعب بشكل مغاير في هذا الشوط عدل النتيجة في الدقيقة "83" بإمضاء علي عبدالله، لتنتهي مباراة بنتيجة التعادل المثير بثلاثة أهداف لثلاثة.

جانب من الاجتماع التنسيقي

اجتماع تنسيقي استعدادًا للفورمولا 1

شمل مسؤولي الحلبة وممثلي وزارات والهيئات الحكومية

الصخير - حلبة البحرين الدولية

في إطار استعدادات حلبة البحرين الدولية "موطن رياضة السيارات في الشرق الأوسط" لاستضافة أكبر حدث رياضي اجتماعي واقتصادي في مملكة البحرين.

عقد عدد من مسؤولي حلبة البحرين الدولية وممثلي وزارات والهيئات الحكومية في مملكة البحرين الاجتماع التنسيقي السنوي، وذلك ضمن الاستعدادات لاستضافة "موطن رياضة السيارات للشرق الأوسط" لسباق الـ FORMULA 1 – جائزة البحرين الكبرى لطيران الخليج 2019 والذي سيقام في الفترة من 28 وحتى 31 مارس المقبل، مع بقاء29 يومًا على السباق العالمي.

وترأس الاجتماع الرئيس التنفيذي لحلبة البحرين الدولية الشيخ سلمان بن عيسى آل خليفة بحضور عدد من كبار المسؤولين في الحلبة من مختلف الإدارات، ويقام هذا الاجتماع سنويًّا قبل انطلاق السباق العالمي، وذلك ضمن الاستعدادات له ولتظافر جهود جميع وزارات المملكة والهيئات الحكومية مع حلبة البحرين الدولية لضمان نجاح أكبر حدث يقام في منطقة الشرق الأوسط.

كما قدم مدير أول الشؤون الحكومية والأمن والسلامة بحلبة البحرين الدولية بشارة عبده بشارة خلال الاجتماع عرضًا عن السباق وفعالياته وأهم جوانب التغييرات والخطة السنوية لاستضافة السباق العالمي. وتضمن الاجتماع أبرز التغييرات والحملة الترويجية للسباق، كما تم عرض الخطة الاستعدادية لاستقبال جماهير الفورمولا 1 القادمين من مختلف أنحاء العالم.

وجدير بالذكر أن سباق الفورمولا 1 لهذا العام تستضيفه حلبة البحرين الدولية كجولة ثانية من بطولة العالم للفورمولا 1 لموسم 2019، ليكون السباق الليلي السادس التي تحتضنه "موطن رياضة السيارات في الشرق الأوسط" والذكرى الـ15 لانطلاق سباقات الفورمولا 1 في البحرين، وكذلك السباق رقم 999 ضمن بطولة العالم للفورمولا 1.

من الاجتماع

محور الرقابة يشهد مناقشات مستفيضة بين المشاركين

المؤيد يحضر قمة الرياضة ويشيد بالمشاركة الكبيرة من قبل الأسرة الرياضية

ضاحية السيف - وزارة شؤون الشباب والرياضة

تحت رعاية ممثل جلالة الملك للأعمال الخيرية وشؤون الشباب رئيس المجلس الأعلى للشباب والرياضة رئيس اللجنة الأولمبية البحرينية سمو الشيخ ناصر بن حمد آل خليفة، انطلقت يوم أمس الثلاثاء فعاليات قمة الرياضة والتي احتضنها مركز المحرق الشبابي النموذجي بمشاركة صناع القرار من مختلف الجهات الرياضية والداعمة للحركة الشبابية البحرينية ووسائل الإعلام المختلفة وتستمر حتى 4 من مارس المقبل تحت شعار #رؤية_وتنفيذ.

وشهد وزير شؤون الشباب والرياضة أيمن المؤيد فعاليات المحور الأول في قمة الرياضة والذي أشاد بمشاركة صناع القرار في المملكة وتواجدهم تحت سقف للتحاور والنقاش فيما بينهم ليخرجوا بتوصيات واقعية بكون الهدف منها الوصول إلى رؤية سمو الشيخ ناصر بن حمد آل خليفة والرامية إلى تطوير الحركة الرياضية في المملكة بصورة علمية وواقعية ولتكون عاصمة للشباب والرياضة.

نقاشات مثيرة في محور الرقابة

شهد المحور الأول في قمة الرياضة والذي خصص لمناقشة موضوع "الرقابة" نقاشًا مستفيضًا من قبل المشاركين، حيث أدلى الحضور بأفكارهم ونقاشاتهم حول النقاط المطروحة وهي التطرق إلى التنظيم والرقابة في الشؤون المالية والإدارية، حيث سيتم من خلال هذا المحور مناقشة الدعم المالي واللوجستي للجهات الرياضية المختلفة، الشؤون المالية والإدارية التي تحكم عملية الأمور المالية في تلك الجهات، الرقابة المالية والإدارية والعقود والمحاسبة، المديونيات واللوائح والقوانين المالية، التقارير الإدارية والمالية وكيفية إدارتها، بالإضافة إلى المشاركات الخارجية.

وخرج المناقشون بالعديد من التوصيات التي يرونها مناسبة لهم من حيث الرقابة على الأمور المالية والتنظيمية والمخصصات المالية وتطوير الأنظمة والتشريعات التي تحكم الأندية الوطنية والاتحادات الرياضية كما تم التطرق إلى موضوع الاستثمار لزيادة مداخيل الأندية الوطنية والاتحادات الرياضية بالإضافة إلى أهمية وضع حلول مناسبة لديون الأندية وتسديدها وضمان عدم تراكمها وفق أنظمة وقوانين صارمة كما تم التركيز على أهمية توزيع المخصصات بصورة عادلة بين جميع الأندية والعمل على مكافئة الأندية والاتحادات التي تلتزم باللائحة ولا تخالف.

البسام: ديون الأندية تفوق 8 ملايين دينار

وكشف خلال النقاش ماجد حليم من شركة "بي كي اف البسام" عن الديون العامة للأندية الوطنية حيث تبلغ الديون لغاية 30 2018-6- أكثر من 8 ملايين دينار وهي نتيجة تراكمات لسنوات سابقة ولغاية 2018.

عرض هيكل الوزارة الجديد

وخلال المحور الأول عرض عبدالرضا الموسوي الهيكل الإداري لوزارة شؤون الشباب والرياضة وذلك وفقًا للمرسوم الصادر من قبل حضرة صاحب الجلالة الملك حمد بن عيسى آل خليفة عاهل البلاد المفدى حفظه الله ورعاه رقم (17) لسنة 2019 بإعادة تنظيم وزارة شؤون الشباب والرياضة.

وتم خلال العرض شرح الهيكل الجديد للوزارة والمهام المناطة بكل من: وكيل وزارة شؤون الشباب والرياضة، والوكلاء المساعدين والإدارات بالإضافة إلى الخدمات التي ستقدمها كل إدارة والرامية إلى خدمة العملاء من منتسبي القطاع الشبابي والرياضي ولتخدم الرؤية البحرين عاصمة الشباب والرياضة.

مشاركة صناع القرار

وأدار الحقلة النقاشية الإعلامي فواز العبدالله وسيشارك في الجلسة صناع القرار من بينهم الدكتور عبدالرحمن صادق عسكر الأمين العام المساعد للمجلس الأعلى للشباب والرياضة الأمين العام للجنة الأولمبية البحرينية وممثلي وزارة شؤون الشباب والرياضة الدكتور الشيخ صقر بن سلمان آل خليفة، عبدالرضا الموسوي، طارق العربي، نوار المطوع، صالح العثمان، كما شارك أيضًا في الحوار رئيس إدارة المشاريع بمكتب النائب الأول لرئيس مجلس الوزراء نبراس طالب مدير التدقيق في شركة طلال بوغزالة هاني الدعسان، وممثل شركة PKF للمحاسبة ماجد حليم.

كما شارك في الحوار أيضًا النائب إبراهيم الدوسري رئيس لجنة الشباب بمجلس النواب وعدد من أعضاء السلطة التشريعية بشقيه الحاليين والسابقين وممثلو الوزارات في المملكة ووسائل الإعلام المختلفة بالإضافة إلى ممثلي عن الأندية الوطنية والمراكز الشبابية والاتحادات الرياضية وعدد من ممثلي القطاع الخاص.

ثاني أيام القمة محور الاحتراف

تستمر اليوم الأربعاء جلسات قمة الرياضة، حيث سيتم في اليوم الثاني من القمة مناقشة الاحتراف وسيتم التركيز على مسيرة اللاعبين نحو الاحترافية من خلال الاحتراف الرياضي، الإعانات المالية الموجهة إلى الهيئات الرياضية، عقود اللاعبين والمدربين والإجراءات القانونية المتبعة، انتقال اللاعبين والآليات والقوانين التي تحكم عملية الانتقال بين الأندية، قانون التفريغ الرياضي والاحتراف، تطوير الأداء والمستويات الفنية في الهيئات الرياضية المختلفة، الطب الرياضي.

وسيدير الجلسة الزميل أسامة الكوهجي وسيتناقش فيها صناع القرار في وزارت المملكة المختلفة ومتخصصين في الشأن القانوني وعقود اللاعبين ووكلاء اللاعبين ومحاضرين بالإضافة إلى عدد من اللاعبين والمدربين والإداريين وممثلي الاتحادات الرياضة والأندية الوطنية ووسائل الإعلام المختلفة.

جانب من قمة الرياضة

- مناقشة محور الاحتراف في اليوم الثاني
- عرض الهيكل الجديد للوزارة وشرح التخصصات والخدمات
- التأكيد على أهمية التنظيم والرقابة المالية والإدارية
- التركيز على المديونيات واللوائح والأنظمة وآليات الصرف
- ممثل شركة البسام: ديون الأندية تفوق 8 ملايين دينار

مؤتمر صحافي للمربع الذهبي والنهائيات السلاوية

اتحاد السلة - المركز الإعلامي

أقرّ الاتحاد البحريني لكرة السلة إقامة مؤتمر صحافي خاص لمباريات المربع الذهبي والنهائيات لدوري زين البحرين لكرة السلة للدرجة الأولى، ومباريات نصف النهائي ونهائي كأس خليفة بن سلمان للموسم الرياضي الجاري.

وسيقام المؤتمر الصحافي بعد كل مباراة بدءًا من منافسات المربع الذهبي لدوري زين والتي تنطلق منافساته اليوم الأربعاء بلقاء المحرق والأهلي، وسيكون بعد نهاية كل مباراة، وبحضور المدرب أو مساعد المدرب، إلى جانب لاعب من الفريقين الذين سيخوضون المباريات على أن يقام بعد 10 دقائق من نهاية المباراة، بحيث يبدأ أولاً مؤتمر مدرب الفريق الخاسر ثم الفريق الفائز.

وفي هذا الصدد، أكد رئيس المركز الإعلامي بالاتحاد البحريني لكرة السلة حسين الدرازي، إقامة المؤتمرات الصحافية يأتي في إطار إثراء الدور الإعلامي للمسابقات المحلية الذي يصب في صالح تطوير اللعبة باعتبار الإعلام شريكًا أساسيًّا في نجاح المسابقات.

وبيّن الدرازي أن اتحاد كرة السلة يولي الجانب الإعلامي ودوره الحيوي اهتمامًا كبيرًا من أجل أن يكون متناغمًا مع قوة المنافسة في المسابقات المحلية بين الفرق وخصوصًا في الأدوار الحاسمة، وتفعيل الجانب الإعلامي، مؤكدًا أن الحضور إلزامي للمؤتمر، حيث يتطلب حضور مدرب ولاعب من كل فريق لقاعة المؤتمر، مشيرًا إلى أن الاتحاد خاطب الأندية بهذا القرار.

وقال الدرازي إن المركز الإعلامي يوجه الدعوة إلى كافة الصحافيين وقناة البحرين الرياضية وأصحاب مواقع التواصل الاجتماعي؛ من أجل حضور المؤتمرات الصحافية التي ستكون على طوال المربع الذهبي والمباريات النهائية لدوري زين البحرين لكرة السلة، مشيرًا إلى أن هذا الأمر سيكون له مردود إيجابي على المسابقات المحلية ويثري العمل الإعلامي ويسهل من مهمتهم في تغطية المنافسات، وأخذ التصريحات المناسبة بعد المباريات مباشرة في إطار رسمي من خلال المؤتمر الصحافي حيث بإمكانهم توجيه الأسئلة إلى المدربين واللاعبين بعد المباريات.

وأثنى الدرازي على جهود رجال الصحافة والإعلام في تغطية المنافسات في المرحلة الماضية وإبراز مسابقات الاتحاد بأزهى صورة.

حسين الدرازي

نزال سلاوي جديد بين الأهلي والمحرق

اليوم انطلاق المربع الذهبي لدوري زين

البلاد | محمد الدرازي

تنطلق اليوم منافسات الدور نصف النهائي لدوري زين الدرجة الأولى لكرة السلة، بإقامة لقاء واحد سيجمع بين المحرق والأهلي، في الساعة 7:30 مساءً، على صالة مدينة خليفة الرياضية.

ويلعب المربع الذهبي بنظام السلسلة من 3 لقاءات، على أن يتأهل الفائز في لقاءين إلى المباراة النهائية.

وتكمن أهمية لقاء الجولة الأولى في كون الفائز فيها سيقطع شوطًا كبيرًا نحو الوصول إلى المباراة النهائية.

وتأهل الأهلي بشكل مباشر إلى المربع الذهبي بعد أن حل وصيفًا للترتيب العام للدور التمهيدي، فيما جاء تأهل المحرق إلى هذا الدور بعد أن تفوق على الاتحاد في مرحلة التصفيات بلقاءين دون مقابل.

ويعتبر المربع الذهبي للموسم الرياضي الحالي الأقوى بالنظر إلى المعطيات المتوفرة، وذلك بعد قرار مشاركة محترفين اثنين في الأدوار النهائية لمسابقتي الدوري والكأس، ما سيجعل المنافسة في قمة الإثارة لأنه من الصعب التكهن بمن سيتأهل للنهائي والبساط هو الفاصل الوحيد بالنظر إلى تقارب المستوى بين المتنافسين.

ويسعى النسر الأهلاوي الجريح، للثأر من منافسه الذي أقصاه قبل أيام من بطولة كأس خليفة بن سلمان، بعد أن تغلب عليه في مواجهات الدور التمهيدي.

ويمتلك الأهلي سجلاً جيدًا أمام المحرق في بطولة الدوري، إذ سبق أن تأهل إلى نهائي الموسم الماضي على حسابه، بعد أن حول تأخره بلقاء إلى فوز باثنين في الدور نصف النهائي. كما تفوّق النسر الأصفر على منافسه في لقاءات الدور السداسي، ما منحه أفضلية التأهل المباشر إلى المربع الذهبي.

وبكل تأكيد، فإن الأهلي سيقاتل بشراسة من أجل المنافسة على لقب الدوري والمحافظة على تواجده فوق منصات التتويج، وذلك بعد أن فقد فرص المنافسة على لقب الكأس.

في المقابل، يسعى المحرق لتأكيد كلمته على منافسه وتحقيق الفوز الثاني له على التوالي على منافسه في غضون أسبوع، من خلال استغلال الخبرة والتجربة التي اكتسبها في السابق، بما أن المجموعة تقدم أداءً رائعًا في السنوات الأخيرة، وهذا ما جعلهم يواصلون مشوارهم بنجاح رغم قوة المنافسة.

وسيدخل المحرق لقاء المربع الذهبي الأول بنشوة عالية ومعنويات مرتفعة بعد إقصائه لمنافسه من مسابقة الكأس.

ورغم ذلك، إلا أن أداء المحرق سيكتسي طابع الحذر والهدوء، جنبًا إلى جنب زيادة التركيز الذهني لمنع تكرار سيناريو لقاءات الفريقين الماضية، والتي تشهد تصاعدًا في أدائه بعد بداية فنية متواضعة.

فريق المحرق لكرة السلة

فريق الأهلي لكرة السلة

تأهل المنامة والمحرق لنهائي الناشئين

تغلبا على سماهيج والحالة في نصف النهائي

اتحاد السلة - المركز الإعلامي

بلغ فريقا المنامة والمحرق المباراة النهائية لمسابقة دوري الناشئين لكرة السلة والتي ستقام عند السابعة من مساء يوم الثلاثاء، الخامس من مارس القادم على صالة زين لكرة السلة بأم الحصم، وجاء ذلك بعد اجتياز حاجز نصف النهائي عن جدارة واستحقاق، إذ تغلب المنامة على سماهيج بنتيجة كبيرة بلغت 57-91، فيما انتصر المحرق على الحالة بنتيجة 68-89، ليضرب الفريقان موعدًا بينهما للتنافس على درع الدوري في لقاء مرتقب.

وجاءت نتائج الفترات الأربع في مباراة المنامة وسماهيج كالتالي: 12-13، 20-25، 5-24 و17-29 وجميعها لمصلحة المنامة الذي وجد بعض المقاومة من أبناء سماهيج في الفترتين الأولى والثانية، لكنه سرعان ما فرض أسلوبه القوي في الفترتين الثالثة والرابعة موسعًا الفارق بشكل كبير وواضح ليطبق على مجريات اللقاء بالكامل ويُحقق نتيجة كبيرة ويصعد للنهائي، أدار المباراة محمد السلم وعبدالرضا عبدالحسين وصادق المشخص.

بينما جاءت نتائج الفترات الأربع في مباراة المحرق والحالة كما يلي: 14-21، 10-31، 18-20 للمحرق و17-26 للحالة، وفرض المحرقاويون أسلوبهم في المباراة منذ البداية من خلال التقدم بالفارق تدريجيًا، إذ أنهوا الربع الأول بفارق 7 نقاط ثم الثاني بفارق 27 نقطة وهو ما صعّب على الحالاويين العودة وبالتالي واصل المحرق زحفه وأنهى اللقاء لصالحه في النهاية بفارق 21 نقطة.

أدار المباراة يونس جناحي وعبدالكريم شكيب ومريم الذوادي.

من لقاء المحرق والحالة

من لقاء المنامة وسماهيج

إعلام نادي الشباب يضع أفكار خططه التطويرية

نادي الشباب - المركز الإعلامي

عقد المركز الإعلامي بنادي الشباب الرياضي اجتماعًا دوريًّا يوم أمس الأول في مقر النادي بمدينة جدحفص.

وترأس الاجتماع رئيس المركز الإعلامي بالنادي محمد الدرازي، وبحضور أعضاء المركز: سيدحسن المختار، سيدعلاء خليل، سيدهشام عدنان، محمد العصفور وشهد إسحاق.

وحضر رئيس مجلس إدارة النادي ميرزا أحمد جانبًا من الاجتماع.

واستهل رئيس النادي الاجتماع بكلمة ترحيبية، أوضح من خلالها أهداف مجلس الإدارة وخططهم التطويرية في الجانب الإعلامي، وما له من الدور الكبير في تقديم رسالة النادي في شتى المجالات الرياضية والثقافية والاجتماعية وغيرها.

وأثنى ميرزا أحمد على الجهود الكبيرة التي تبذلها الكوادر العاملة في المركز الإعلامي، مشيدًا بالعمل الدؤوب والمنظم والتغطيات الإعلامية المميزة التي يقدمها المركز الإعلامي لإبراز مشاركات فرق ألعاب النادي الجماعية والفردية في المسابقات المحلية، مؤكدًا أن جميع أعضاء المركز الإعلامي يعتبرون من الطاقات الشبابية المشهود لها بالخبرة والكفاءة وتميزها في مجال عملها.

بدوره، أكد مدير المركز الإعلامي لنادي الشباب الرياضي محمد الدرازي، أن المركز مقدم على العديد من الخطوات التي من شأنها أن ترفع من مستوى العمل الإعلامي بالنادي وإبراز كل أنشطته وفعالياته بالصورة المطلوبة إيمانًا منه بمبدأ التطوير الدائم لكل ما يختص بالنادي.

> ميرزا يثني على الجهود الكبيرة التي تبذلها الكوادر العاملة

واستعرض الدرازي الخطط التطويرية من الناحية الإعلامية لكافة الجوانب الرياضية والثقافية والاجتماعية، وذلك تطلعًا لتحقيق أهداف مجلس إدارة النادي بخصوص هذا الشأن والتي تأتي في مقدمتها العمل على ربط المجتمع بالنادي وتفعيل ذلك من خلال أوجه مختلفة وفعاليات متنوعة.

وأكد الدرازي أن المركز الإعلامي حمل على عاتقه مسئولية كبيرة منذ الوهلة الأولى بتكليفه لرئاسة المركز في النادي، مشيرًا إلى أن المركز حريص دائمًا على تقديم المادة الإعلامية وتغطية أنشطة وفعاليات النادي ومشاركات فرقه بأزهى صورة.

جانب من اجتماع المركز الإعلامي

طائـــرة عالي تخطـــف الأضـــواء

◆ مـديـر الـفـريـق: دعـم الـرئـيـس والاسـتـقـرار الإداري سـبـب الـنـجـاح

البلاد | حسن علي

من فريق صاعد من دوري الدرجة الثانية إلى تحقيق المركز الخامس، وعلى بعد خطوة واحدة من تحقيق المركز الرابع وبلوغ المربع الذهبي لدوري الدرجة الأولى للكرة الطائرة، متفوقا على النصر صاحب الصولات والجولات والتاريخ العريق. إنه نادي عالي، الذي خطف الأضواء بعروضه المتميزة هذا الموسم؛ ليحقق إنجازا تاريخيًا بحلوله خامسا في الترتيب العام للدوري بعد نهاية الدور التمهيدي، من دون أن يكتفي بشرف البقاء بين الكبار وكسر قاعدة الصاعد هابط فقط، بل إنه أطاح بالمحرق وكسب المركز الثالث وظفر بالميدالية البرونزية في كأس الاتحاد وهو ما يعد إنجازا رائعا يضاف إلى مسيرته هذا الموسم.

عقيل العالي

حسين العالي

حسن عبدالله

هذا النجاح وراءه العديد من العوامل والظروف، من بينها مدير الفريق عقيل العالي الذي يعتبر العمود الفقري والركيزة الأساس في إدارة شؤون طائرة "أبناء الفخار" وإبرام الصفقات والمحافظة على روح الأسرة الواحدة بين الفريق مستمدا قوته من دعم مجلس إدارة النادي برئاسة حسين العالي ورئيس الجهاز حسن عبدالله وتعاون جميع اللاعبين والأطقم الفنية والإدارية؛ ليبرز بصورة لافتة ويشكل عنوانا بارزا لهذا النجاح الذي تحقق لطائرة عالي هذا الموسم بفضل إخلاصه ومثابرته واجتهاده.

دعم إداريالدعم الإداري لمجلس الإدارة برئاسة حسين العالي يشكل العامل الأساس بعدما وفرت الإدارة مختلف أشكال الدعم الإداري والمالي للفريق. ويقول عقيل العالي عن ذلك "كلمات الشكر تعجز عن أن توفي إدارة النادي حقها خصوصا رئيس النادي، الذي دعمنا بقوة ومهد لنا الطريق لتحقيق ذلك النجاح الذي ضاعف طموحاتنا في الموسم المقبل.

إنه رجل ميداني يحضر الحصص التدريبية والمباريات باستمرار، ورغم فوزه أخيرا بعضوية المجلس البلدي إلا أنه لم يترك النادي وظل قريبا منا"، مشيرا إلى أن وقفة مجلس الإدارة وتوفيرها جميع متطلبات الفريق كان لها الأثر البالغ في تحقيق ذلك الإنجاز.

وأضاف العالي "رئيس الجهاز حسن عبدالله أيضا كان داعما لنا وحاضرا بقوة وله بصمة واضحة فيما تحقق، كما نشكر جميع أعضاء مجلس الإدارة على دعمهم".

> رواتب اللاعبين منتظمة وطموحاتنا تعالت الموسم المقبل

الاستقرار الفني

وأشار العالي إلى أن الاستقرار الفني كان عاملا مهما في تحقيق النتائج المتميزة، إذ حافظ عالي على المدرب الوطني محمود العابد للموسم الثالث على التوالي وضم إليه مساعده محمد سلمان الذي يعتبر من المدربين الطموحين. ويقول العالي عنهما "إنهما من خيرة الكفاءات الفنية وكانت لهما بصمة فنية واضحة فيما تحقق واستطاعا أن يوظفا اللاعبين بأفضل صورة".

وأوضح أن مسألة تجديد التعاقد مع الجهاز الفني مرهونة بقرار مجلس إدارة النادي والجهاز الإداري للعبة.

رواتب منتظمة

وذكر العالي أن نادي عالي حريص كل الحرص على انتظام رواتب اللاعبين ودفع مستحقاتهم أولا بأول، وهو عنصر لا يقل أهمية عن باقي العوامل الأخرى، إذ إن دفع مستحقات اللاعبين هو حق من حقوقهم وله تأثير كبير في زرع الدافعية بداخلهم وتشجيعهم على العطاء؛ لأنهم شبه محترفين ولديهم التزامات ومن واجب النادي أن يلتزم ببنود العقد.

وأضاف "رئيس النادي حسين العالي رجل أعمال ولديه خلفية مالية جيدة، وهو حريص جدا على دفع حقوق اللاعبين أولا بأول ومن دون تأخير قدر المستطاع، ولا يقوم بعمل التزامات مالية وعقود تفوق قدرة النادي المالية، إذ يجري تعاقدات وفق الميزانية المتاحة ويتبع سياسة مالية ناجحة أثمرت عن عدم وجود مستحقات متأخرة".

فريق طائرة عالي

خبرة اللاعبين

وأشاد العالي بما قدمه لاعبو الفريق من عطاء، إذ وفق عالي في إبرام 3 صفقات ناجحة بتعاقده مع لاعبي الخبرة حسن عقيل وأحمد عيسى والليبرو يوسف عبدالغفار مع باقي العناصر الذين شكلوا توليفة رائعة، وكان لهم الفضل داخل الملعب فيما تحقق من نتائج متميزة إضافة إلى تسلحهم بالروح القتالية والحماس، منوها كذلك بأداء المحترف البورتوريكي إدواردو.

سقف الطموحات

وقال العالي إن الفريق لم يدخل بهدف البقاء فقط بدوري الدرجة الأولى، بل وضع المنافسة نصب عينيه، وهو ما تحقق بعدما تكللت الجهود بتحقيق المركز الخامس في الدوري والثالث بكأس الاتحاد، لافتا النظر إلى أن تلك النتائج رفعت من سقف الطموحات في الموسم المقبل.

"أميمة" بطل التنس للثانوي

مدينة عيسى - وزارة التربية والتعليم

ظفرت مدرسة أميمة بنت النعمان بلقب التنس في بطولة المدارس الثانوية للبنات ضمن النشاط الخارجي الذي يقيمه قسم التربية الرياضية بإدارة التربية الرياضية والكشفية والمرشدات في وزارة التربية والتعليم بعد أن تألقت طيلة مبارياتها، وتغلبت في المباراة النهائية على فريق مدرسة خولة التي حققت المركز الثاني والميداليات الفضية، في حين حققت مدرسة مدينة حمد المركز الثالث وظفرت بالميداليات البرونزية، فيما جاءت مدرسة الحد في المركز الرابع.

وقامت الوكيل المساعد للخدمات التربوية والأنشطة الطلابية شيخة الجيب بتتويج المدارس الفائزة وبحضور مدير إدارة التربية الرياضية والكشفية والمرشدات عصام عبدالله ورئيس قسم التربية الرياضية نادر جمالي، وشهدوا كذلك جانبًا من المنافسات التي برز فيها عدد كبير من اللاعبات المميزات في هذه اللعبة.

إسحاقي يشارك في الكونغرس الآسيوي لليد

◆ مناقشة التقارير الإدارية والمالية وما يستجد من أعمال

اللجنة الإعلامية

يشارك نائب رئيس الاتحاد الآسيوي لكرة اليد رئيس اتحاد اليد علي عيسى اسحاقي في اجتماعات الكونغرس الآسيوي لكرة اليد الذي يعقد يومي الخميس والجمعة في العاصمة التايلندية بانكوك.

علي إسحاقي

مجدي ميرزا

وغادر رئيس الاتحاد فجر اليوم (الأربعاء) بمعية عضو مجلس إدارة الاتحاد مجدي ميرزا لحضور اجتماع الجمعية العمومية للاتحاد برئاسة رئيس الاتحاد الآسيوي لكرة اليد الشيخ أحمد الفهد وبحضور رئيس الاتحاد الدولي الدكتور حسن مصطفى وممثلي الاتحادات القارية.

وسيتناول الاجتماع العديد من الملفات منها مناقشة التقارير الإدارية والمالية وما يستجد من أعمال، كما سيتم تداول عدد من البنود الخاصة في اللائحة الأساسية للاتحاد واعتماد بعض التغييرات عليها بحسب التوافق بين الاتحادات.

ومن المتوقع أن يتم الكشف أيضًا خلال اجتماعات الكونغرس الآسيوي عن روزنامة الاتحاد في السنة القادمة وما يتخللها من بطولات ومسابقات والتي يتمثل أبرزها في التصفيات الآسيوية والتي ستقام في أكتوبر القادم والمؤهلة لدورة الألعاب الأولمبية باليابان 2020 بالإضافة إلى البطولة الآسيوية للرجال وبطولات الناشئين والشباب والفتيات.

سبّاح من متلازمة داون للمرة الأولى

اللجنة الإعلامية

يشارك فريق السباحة للأولمبياد الخاص البحريني في البطولة العالمية للأولمبياد الخاص التي تقام في العاصمة الإماراتية أبوظبي في الفترة ما بين 8 إلى 22 مارس 2019.

ويتكون فريق السباحة البحريني من 4 لاعبين، من بينهم اللاعب حسن شوقي من متلازمة داون، لتكون هي المشاركة الأولى لمملكة البحرين بلاعب من هذه الفئة المتميزة في رياضة السباحة.

ومن أبطال الفريق اللاعب حسن زبيل الذي سبق أن أحرز للمملكة ميداليتين ذهبيتين في البطولة الإقليمية بأبوظبي عام 2018 إحداها في سباق 50 مترًا حرة والأخرى في مسابقة التتابع مع زملائه، وميدالية فضية واحدة في الولايات المتحدة الأميركية عام 2015.

أما اللاعب محمد العلي فقد مثل مملكة البحرين للمرة الأولى في البطولة الإقليمية بأبوظبي عام 2018 حيث مثل المملكة أحسن تمثيل محرزًا ذهبية سباق التتابع وذهبية 25 متر ظهر وبرونزية 25 متر حرة.

وشارك أخوه اللاعب إبراهيم العلي في البطولة العالمية بالولايات المتحدة الأميركية عام 2015 وأحرز ذهبية 50 متر حرة وذهبية 25 مترًا حرة وفضية 25 مترًا ظهرًا، أما في في البطولة الإقليمية بالإمارات فأحرز ذهبية التتابع، والميدالية الفضية في سباق 50 مترًا حرة.

ويشرف على فريق السباحة المدرب محمد مختار الذي بدأ مشواره التطوعي مع الأولمبياد الخاص شريكًا لأحد لاعبي الريشة الطائرة.

"السوبر" يتألق في دولية دبي للسنوكر

◆ صباح يبلغ الدور ثمن النهائي من المنافسات

اتحاد البليارد والسنوكر والدارتس

لقطة للاعب حبيب صباح

واصل النجم حبيب صباح تقديم عروضه القوية هذه المرة خلال مشاركته في بطولة دبي الدولية للسنوكر، والتي يشارك فيها "السوبر" بجانب 64 لاعبًا يمثلون 12 دولة، وذلك بعد أن حقق اللاعب مؤخرًا إنجازًا تاريخيًّا بتحقيقه أعلى معدل نقاط ممكن "بريك" بلغ 147 خلال نهائي بطولة الاتحاد البحريني للبليارد والسنوكر والدارتس التصنيفية الأولى.

واستطاع حبيب صباح تخطي عقبة دور المجموعات، والتي وزع خلالها اللاعبون المشاركون على 16 مجموعة، بحيث تأهل صاحبا المركزين الأول والثاني من كل منها لدور 32، وفي هذا الدور بسط "السوبر" سيطرته على اللقاء الذي جمعه مع منافسه الأردني سامر، حيث حسم صباح المواجهة لصالحه بنتيجة أربعة أشواط دون رد، سجل خلالها معدلي نقاط "بريك" بلغا 69 و48 نقطة.

وعليه، فقد بلغ حبيب صباح مرحلة الدور ثمن النهائي من بطولة دبي الدولية للسنوكر، حيث سيواجه الفائز من مواجهة الإماراتيين راشد الشكيلي وعبدالرحمن سيف، في تمام الساعة الثالثة والنصف من مساء اليوم الأربعاء، حيث يأمل "السوبر" في الاستمرار في مستواه الفني المتصاعد وبلوغ مرحلة الدور ربع النهائي، وصولاً للمباراة النهائية التي ستقام في الثاني من مارس المقبل.

في المقابل، عبّر اللاعب حبيب صباح عن ارتياحه من المستوى الذي قدمه لغاية الآن، مؤكدًا أن البطولة تشهد مشاركة أبرز اللاعبين في المنطقة.

ذهبية وبرونزية في ثاني يوم لبطولة فزاع

◆ الياسي ومشيمع يتألقان في مسابقتي الجري ودفع الجلة

اللجنة الإعلامية

في إنجاز جديد ثاني أيام بطولة فزاع الدولية الحادية عشرة لألعاب القوى لذوي الإعاقة في دولة الإمارات العربية المتحدة خلال الفترة من 28-20 فبراير 2019، تمكن بطل الجري اللاعب الياس عبدالله الياسي من تحقيق المركز الأول في الجري مسافة 100 متر في منافسة شديدة من اللاعبين المشاركين، وفي اللحظات الأخير الحاسمة وبتشجيع والهتاف من المدربين استطاع نزع الميدالية الذهبية منهم وتسجيل وقت يقدر بـ 11.86ثانية عن فئة T47.

ورغم ظروف إعادة تصنيف اللاعب المخضرم احمد عباس مشيمع وتحويلة من فئة F37 الى فئة F38 ولظروف الدمج بين الفئتين في المسابقة استطاع من تحقيق المركز الثالث والحصول على الميدالية البرونزية في لعبة دفع الجلة مسافة (12.52م) وكسر جميع الحواجز.

أما ما تحمله أجندة اليوم الثالث من مسابقات فستكون ما قبل الأخيرة، وستشارك اللاعبة روبا العمري في مسابقات الرمح واللاعبة زهرة الكليب في مسابقة دفع الجلة واللاعبتان أمل فردان وفاطمة نظام في مسابقة رمي الرمح بنظام الدمج وسيشارك اللاعب الياس الياسي في مسابقة الوثب الطويل واللاعب راشد آل بورشيد في مسابقة رمي الرمح وأخيرًا اللاعب نصار علي في مسابقة الجري على الكراسي المتحركة مسافة 400م.

وتعتبر هذه البطولة حاسمة بالنسبة للاعبين فإحراز الأرقام مهم ليؤهلهم لبطولة العالم التي ستقام في دبي أيضًا في نوفمبر القادم.

إلياسي متوجاً بالذهبية

من لقاء المنامة والحد

من لقاء الرفاع والرفاع الشرقي

فرحة منامية تكررت 3 مرات

المنامة يواصل الصدارة والرفاع يكسب الديربي

البديع يجدد تفوقه على المحرق في دوري ناصر بن حمد الممتاز

البلاد | أحمد مهدي | (تصوير: رسول الحجيري)

حافظ المنامة على صدارة دوري ناصر بن حمد الممتاز، بعد فوزه الثمين على الحد بـ3 أهداف مقابل واحد، في اللقاء الذي جمعهما أمس، على استاد مدينة خليفة، ضمن الجولة 12 للمسابقة.

وفي لقاء آخر، كسب الرفاع فوزا مستحقا على حساب الرفاع الشرقي في "الديربي" بهدفين دون مقابل محافظا بذلك على مركز الوصافة، في مواجهة احتضنها الاستاد الوطني.

وفي لقاء ثالث وأقيم على الاستاد الوطني، جدد البديع فوزه على المحرق في الدوري، حينما تفوق عليه بهدفين مقابل واحد.

وبناء على نتائج أمس، فإن الترتيب صار كالآتي: المنامة 25 نقطة من 13 مباراة، الرفاع 24 من 11، النجمة 21 من 13، المحرق 20 من 11، الرفاع الشرقي 15 من 11، البديع 15 من 12 الحد 13 من 11، الشباب 12 من 13، المالكية 12 من 13، الحالة 9 من 12.

الرفاع الشرقي والرفاع

مدرب الرفاع الشرقي بيدرو جوميز أجرى تبديلا مبكرا بدخول علي عبدالله مكان شقيقه المصاب محمد عبدالله وصولا للدقيقة (39).

وجاءت الفرصة الوحيدة في الشوط الأول عبر كرة عرضية من لاعب الرفاع سيد رضا عيسى وصلت إلى دايو المتمركز بشكل جيد داخل المنطقة، إذ سدد كرة أرضية منعها مدافع الرفاع الشرقي محمد دعيج من الدخول إلى مرمى إبراهيم لطف الله (41)؛ لينتهي النصف الأول سلبيا دون أهداف.

وفي الشوط الثاني، تمكن الرفاع من تسجيل هدف السبق إثر كرة مسددة قوية من خارج المنطقة بيسار كميل الأسود سكنت يمين حارس الرفاع الشرقي الذي عجز عن إيقاف الكرة (53).

وحافظ الرفاع على تقدمه حتى نهاية الوقت الأصلي، قبل أن يسجل الهدف الثاني عبر أوتشي في الدقيقة (4+90)؛ ليؤكد الفوز المستحق للسماوي.

أدار المباراة الحكم وليد محمود، وعاونه صلاح جناحي وسلمان طلاسي، والحكم الرابع أسامة إدريس.

البديع والمحرق

كان البديع الطرف الأفضل في الشوط الأول، وكاد يسجل مبكرا، بعد أن سدد بريتو كرة من خارج المنطقة منعتها العارضة من معانقة شباك المحرق (6).

وسجل البديع الهدف الأول بعدما سدد لاعب البديع أحمد حمد كرة اصطدمت بمدافع المحرق صالح عبدالحميد وغالطت الحارس سيد محمد جعفر معانقة شباكه (29).

وعاد المحرق ليسجل التعادل، بعدما لعب جمال راشد كرة بينية لعيسى موسى الذي توغل داخل المنطقة وسدد كرة على يسار حارس البديع حسن العالي (33).

في الشوط الثاني، عاد البديع للتقدم عبر كرة ثابتة نفذها بإتقان هزاع علي، على رأس بريته الذي وضع فريقه في المقدمة مرة أخرى (54).

أدار المباراة الحكم إسماعيل حبيب، وعاونه نواف شاهين ومجدي النجار، والحكم الرابع أحمد خليل.

المنامة والحد

حقق المنامة فوزا مهما على حساب الحد بـ3 أهداف مقابل واحد.

سجل للمنامة أحمد القصير وعيسى جهاد وتياغو، فيما سجل عبدالوهاب المالود الهدف الوحيد للحد.

أدار المباراة الحكم سيد عدنان محمد، وعاونه أحمد جابر وجاسم حسن، والحكم الرابع عبدالشهيد عبدالأمير.

من لقاء البديع والمحرق

البديع كرر فوزه على المحرق

الرفاع كسب الديربي بفوز ثمين

اكتشاف المواهب بالرفاع

الحنينية - نادي الرفاع

ينظم قطاع الفئات السنية بنادي الرفاع بطولة كروية بهدف اكتشاف المواهب الجديدة التي تدعم فرق الفئات المختلفة في لعبة كرة القدم.

وستقام البطولة يوم الثلاثاء القادم الموافق الخامس من مارس المقبل على ملاعب نادي الرفاع بالحنينية.

وستكون البطولة مخصصة لمواليد الأعوام 2005، 2006 و2007، حيث يدعو نادي الرفاع أهالي المدينة وكل من يرى في نفسه الموهبة للتسجيل في هذه البطولة.

ويمكن الاستفسار والتسجيل عبر الاتصال على الرقم 33024644.

المالكية يكسب فوزا ثمينا من السويق العماني

في بداية مشواره بكأس الاتحاد الآسيوي لكرة القدم

من اللقاء

فرحة الهدف الأول لفريق المالكية على فريق السويق العماني

البلاد | أحمد مهدي

نجح المالكية في تحقيق بداية إيجابية خلال تدشين مشواره بكأس الاتحاد الآسيوي، حينما خطف فوزا ثمينا على حساب مستضيفه السويق العماني بهدفين مقابل واحد، في المباراة التي جمعتهما، أمس، على استاد السيب بمسقط، ضمن إطار الجولة الأولى للمجموعة الثالثة.

وفي لقاء آخر ضمن ذات المجموعة، تعادل العهد اللبناني والقادسية الكويتي سلبيا دون أهداف. وانتهى الشوط الأول من مباراة المالكية بالتعادل بهدف لكل طرف، إذ تقدم السويق عبر محسن صالح في الدقيقة (23)، قبل أن يعادل سيد هاشم عيسى النتيجة في الدقيقة (31). وفي الشوط الثاني، سجل عيسى البري الهدف الثاني للمالكية في الدقيقة (59). وبدأ مدرب المالكية أحمد صالح الدخيل المباراة بتشكيلة ضمت الحارس علي حميد، واللاعبين: سيد أحمد هاشم، أحمد مسلم، أحمد حبيب، علي عاشور، جوزيف، حسين هرونة، لقمان مراد، عيسى البري، أحمد يوسف وسيد هاشم عيسى. أدار المباراة الحكم الماليزي محمد نظمي.

الدير يدنو من المربع الذهبي لليد

البلاد | علي مجيد

حقق فريق الدير فوزًا ثميناً ومستحقًّا على نظيره توبلي بنتيجة (26/30) في المباراة التي جمعتهما أمس لحساب الجولة العاشرة من الدور التمهيدي لدوري أندية الدرجة الأولى لكرة اليد.

وكان الشوط الأول قد انتهى بتقدم الدير أيضًا بفارق 4 أهداف (12/16)، وبذلك حقق الدير الفوز السادس ليصبح رصيده 24 نقطة محتلاً المركز الرابع، ويدنو من ضمان حجز مقعده رسمياً في مربع الكبار برفقة الأهلي والنجمة وباربار شرط أن ينهي جولته الأخيرة أمام التضامن بالفوز، أما توبلي فقد تكبد الخسارة الخامسة ليصبح رصيده 20 نقطة.

وفي المباراة الأخرى، حقق فريق الأهلي نتيجة الفوز على نظيره البحرين (21/30) بعدما انتهى الشوط الأول بتقدم الأصفر (11/13). وبذلك ارتقى الأهلي لصدارة الترتيب برصيد 28 نقطة من 9 انتصارات، والبحرين أصبح رصيده 11 نقطة في المركز الأخير.

مباريات اليوم

تختتم اليوم (الأربعاء) منافسات الجولة بإقامة مباراتين، في الأولى يلتقي النجمة مع سماهيج في تمام الساعة 5.30 وتليها مباراة الاتحاد والتضامن عند الساعة 7 مساءً. ففي المباراة الأولى سيكون النجمة (25 نقطة) على موعد لاستعادة نغمة الفوز وحصد النقاط الثلاث من بوابة سماهيج (13) وذلك لفارق الإمكانات والخبرة التي تصب لصالحه رغم "مشاغبة" لاعبي سماهيج، وفي المباراة الأخرى تبدو الكفة متساوية بين الاتحاد (15 نقطة) والتضامن (11 نقطة) من أجل الظفر بنقاط الفوز في ظل تقارب المستوى الفني والعناصر الصغيرة.

الأهلي يدافع عن لقبه بمواجهة عالي

البلاد | حسن علي

تنطلق اليوم الأربعاء منافسات كأس سمو ولي العهد للكرة الطائرة عندما يلتقي داركليب أمام بني جمرة الساعة 5:30 مساء، ويلعب الأهلي مع عالي الساعة 7 مساء وذلك على صالة الاتحاد بمدينة عيسى الرياضية في إطار منافسات المجموعة (الثانية) بالدور التمهيدي.

وكانت لجنة المسابقات أجرت تعديلا على الجدول بناء على طلب الأندية بتقديم موعد مباراة بني جمرة وداركليب لتقام بالفترة الأولى الساعة 5:30 بعدما كان مقررا لها ان تقام الساعة 7 على أن تقام مواجهة الأهلي وعالي بالفترة الثانية.

في المواجهة الأولى لن تكون مهمة داركليب صعبة بقيادة المدرب البرازيلي "لوشيانو" بعدما استطاع أن يهزم بني جمرة 3/0 في الذهاب وبنتيجة 3/1 في الإياب بمسابقة الدوري.

وحقق بني جمرة الهدف الأسمى له بالبقاء بدوري الأضواء تحت قيادة المدرب الوطني حسن علي وهو يدرك صعوبة المواجهة اليوم أمام خصم عنيد يعتمد على اثنين من ابرز ضاربي الأطراف في البحرين والخليج وهما محمد يعقوب (مركز4) وعلي ابراهيم (مركز2) بوجود صانع الألعاب الخبير محمود حسن.

وفي المباراة الثانية تبدو حظوظ الأهلي جيدة لتخطي عقبة عالي، خصوصا وأن "النسور" بقيادة المدرب الوطني رضا علي استطاعوا الإطاحة بأبناء الفخار في الذهاب 3/1 وفي الإياب 3/0، وقد عاد الفريق للتو من المعسكر الخارجي القصير في الكويت ويفترض بأن يكون في قمة جاهزيته حيث يعتمد الفريق على القوة الهجومية وحوائط الصد بوجود عباس الخباز وعلي الصيرفي.

أما عالي بقيادة المدرب الوطني محمود العابد فإنه يدخل بمعنويات عالية ومن دون ضغوط بعدما احرز المركز الخامس بتمهيدي الدوري وهي نتيجة تاريخية للفريق.

يذكر أن نظام البطولة يقام بطريقة الدوري من دور واحد لكل مجموعة اي بما مجموعه ست مباريات للمجموعتين، ويتأهل الأول والثاني من كل مجموعة إلى الدور نصف النهائي، وتلعب الفرق بطريقة المقص ثلاث مباريات الفائز من اثنتين يبلغ النهائي، ويتأهل الفائزان إلى النهائي وتحدد هوية البطل من مباراة واحدة فقط.

فريق الأهلي

فريق داركليب

داركليب يواجه بني جمرة بافتتاح كأس ولي العهد للطائرة

فوز سماهيج وسترة في "فضي السلة"

استعاد فريق سماهيج صدارة الدوري الفضي لكرة السلة، إثر فوزه المثير على حساب النويدرات بنتيجة 78/75، في المباراة التي جمعتهما أمس الثلاثاء، في افتتاح منافسات الجولة الخامسة للمسابقة.

وحقق بذلك سماهيج فوزه الثالث على التوالي؛ ليرتقي إلى صدارة الترتيب رافعا رصيده إلى 6 نقاط بالعلامة الكاملة من 3 لقاءات، فيما مني النويدرات بالخسارة الثانية مقابل فوزين وبات رصيده إلى 6 نقاط في المركز الثاني.

وجاءت نتائج أشواط المباراة كالآتي: 17/16 سماهيج، 25/18 النويدرات، 21/18 النويدرات و25/13 سماهيج.

وفي المباراة الثانية، حقق فريق سترة فوزًا صعبا على حساب البحرين بنتيجة 79/84.

ورفع سترة رصيده إلى 5 نقاط من فوزين وخسارة واحدة، ليتقدم إلى المركز الثالث، فيما رفعت نقطة الخسارة رصيد البحرين إلى نقطتين بتلقيه الخسارة الثانية على التوالي.

وبعد الربع الأول الذي انتهى بتقدم البحرين بفارق 3 نقاط 15/2، عاد سترة بقوة في الربع الثاني؛ ليأخذ الأفضلية مع نهاية الشوط الأول بالفارق نفسه 38/35، بعد أن فاز في هذا الربع بنتيجة 26/20.

وفي الشوط الثاني، استعاد البحرين التقدم بفوزه في الربع الثالث بفارق 11 نقطة 24/13، قبل أن يعود سترة ويفرض أفضليته في الربع الأخير الذي فاز فيه بـ33/20؛ ليحسم نتيجة الفوز.

محمد الحلواجي

من لقاء سماهيج والنويدرات

من لقاء البحرين وسترة

اقتـــراب انطـلاق أغلـى الكؤوس لسبـــاق القـــدرة

الـفـرسـان: نـنـتـظـر انـطـلاق الـبـطـولـة بـفـارغ الـصـبـر والـشـغـف ونـؤكـد الـجـهـوزيـة

المكتب الإعلامي

تتواصل استعدادات الفرسان والإسطبلات المحلية والملكية والإماراتية للمشاركة في بطولة أغلى الكؤوس بطولة كأس جلالة الملك، التي تعتبر أقوى وأهم سباقات الموسم الجاري والذي سيقام يوم السبت القادم بقرية البحرين الدولية للقدرة برعاية مجموعة جي إف إتش المالية (GFH).

أغلى الكؤوس لها طابع خاص

الفارس المتميز من الفريق الملكي فيكتوريوس الشيخ محمد بن مبارك آل خليفة عبّر عن بالغ سعادته بقرب انطلاق منافسات أغلى الكؤوس كأس صاحب الجلالة الملك لسباق القدرة وقال "أغلى الكؤوس تختلف عن بقية البطولات، لها طابع خاص جدًّا، حيث يحرص فرسان الإمارات بالمشاركة بقوة في هذه الكأس الغالية إلى جانب المشاركة البحرينية المميزة، الجميع يستعد بشكل خاص للبطولة الأغلى، فريق فيكتوريوس سيكون جاهز بإذن الله لدخول أجواء السباق بقوة، مسافة 160 كيلومترًا لها استراتيجية ومراحلها لها خطط مختلفة عن بقية المسافات، أنا على ثقة أن السباق سيكون ممتعًا ومثيرًا حتى لحظاته الأخيرة".

ووجّه محمد بن مبارك شكره وامتنانه العميقين لممثل جلالة الملك للأعمال الخيرية وشؤون الشباب رئيس المجلس الأعلى للشباب والرياضة رئيس اللجنة الأولمبية البحرينية الرئيس الفخري للاتحاد الملكي للفروسية وسباقات القدرة سمو الشيخ ناصر بن حمد آل خليفة على ما يبذله سموه من جهود في سبيل تطوير رياضة القدرة البحرينية التي حققت العديد من المكتسبات والإنجازات المشرفة للمملكة الحبيبة، كما أثنى على دور الاتحاد الملكي للفروسية وسباقات القدرة وعلى رأسه سمو الشيخ فيصل بن راشد آل خليفة.

قمة الفخر والاعتزاز

أعرب بطل النسخة الماضية لكأس جلالة الملك الفارس الإماراتي من اسطبل الرعود سعيد ملهوف الكتبي عن تشرفه وفخره واعتزازه برفع الكأس الغالية للموسم الماضي وقال "أسعد أيام حياتي وأجملها عندما رفعت أغلى الكؤوس في العام الماضي كأس جلالة الملك المفدى حفظه الله ورعاه لسباق القدرة، المنافسة كانت قوية في جميع المراحل، وهو ما تتميز به منافسات كأس جلالة الملك وما هو معروف عنها".

وأضاف بطل النسخة الماضية سعيد الكتبي أنه يتشرف بالمشاركة في هذه الكأس الغالية، حيث تجمع نخبة من الفرسان سواء من مملكة البحرين أو من دولة الإمارات العربية المتحدة، فجميع الفرسان والإسطبلات تحرص على المشاركة بقوة في هذه البطولة الكبيرة، والكل يستعد لها استعداد خاص فهي بطولة دولية ضخمة، والفرسان البحرينيين معروف عنهم بمستوياتهم المتطورة وامتلاكهم الإمكانات العالية، لذا فإن المشاركة في البطولة الكبيرة استفادة كثيرة من خلال ما تشهده من ندية وإثارة عالية خصوصًا هذا العام، إذ سيكون السباق لمسافة 160 كيلومترًا مع مشاركة الإسطبلات الخليجية الخاصة.

جانب من السباق (أرشيفية)

ختام بطولة حمدان بن ناصر للصقور بشوط التحمل

الصقار مبـارك البوعينين يفوز بلقب مسـابقة التحمـل "الطيارة"

لجنة رياضات الموروث الشعبي - المركز الإعلامي

اختتمت بطولة سمو الشيخ حمدان نجل سمو الشيخ ناصر بن حمد آل خليفة للصقور، وذلك بشوط التحمل الذي يقام باستخدام الطيارة.

وتعتبر مسابقة التحمل آخر أشواط مسابقة بطولة سمو الشيخ حمدان بن ناصر بن حمد آل خليفة، ضمن الأسبوع الخامس من مسابقات الصقور التي تقام في إطار موسم ناصر بن حمد للصقور والصيد في نسخته الخامسة، حيث يفوز الصقارون العشر الأوائل في المسابقة التي تحظى بمشاركة واسعة من قبل ملاك الصقور في مملكة البحرين.

وتوج الصقار مبارك إبراهيم البوعينين بلقب مسابقة التحمل (الطيارة) ضمن بطولة سمو الشيخ حمدان بن ناصر بن حمد آل خليفة التي أقيمت بمنطقة الصبخة بقرية البحرين الدولية لسباقات القدرة، إذ استطاع الطير أن يقطع المسافة المطلوبة في زمن بلغ 89.461 ثانية.

وخطف الصقار فيصل مفرح العجمي المركز الثاني بعد أن قطع الطير المسافة في زمن 95.750 ثانية، بينما حل الصقار راشد محمد المري في المركز الثالث بزمن يبلغ 97.650 ثانية.

وفي المركز الرابع جاء الصقار خالد عبدالعزيز العجمان بزمن يبلغ 98.176 ثانية، فيما حقق الصقار محمد سعد سيف العجمي المركز الخامس (98.315 ثانية)، ثم محمد عبدالعزيز الرميحي سادسا (99.595 ثانية)، ومحمد علي المري في المركز السابع (101.242 ثانية)، يليه فريق الدوسري في المركز الثامن (102.882 ثانية)، فيما جاء الصقار برغش محمد المنصوري في المركز التاسع (103.837 ثانية)، وأخيرا مشعل عبدالرحمن البوعينين في المركز العاشر على لائحة الترتيب بعد أن قطع الطير المسافة بزمن 105.062 ثانية.

وجاءت المنافسة قوية بين الصقارين المشاركين، حيث استمرت المسابقة لأكثر من ساعتين.

وشهد خليفة القعود رئيس لجنة رياضات الموروث الشعبي التابعة للجنة الأولمبية البحرينية، شوط التحمل للوقوف على سير المسابقة التي أقيمت بتنظيم سلسل ومثالي من قبل اللجنة المنظمة برئاسة السيد محمد بن عايض العذبة المري رئيس اللجنة البحرينية للصقور المنبثقة من لجنة رياضات الموروث الشعبي.

والتقى القعود بعدد من الصقارين على هامش إقامة شوط التحمل (الطيارة).

جانب من شوط التحمل للصقور

نجما بابكو يستعدان لختام "الأوتوكروس"

الأخوان سلمان وعيسى محمود

اللجنة الاعلامية

يستعد فريق بابكو لرياضة السيارات بنجميه المتألقين الأخوين سلمان وعيسى محمود للمشاركة في السباق الرابع لأوتوكروس البحرين والذي ستقام منافساته يوم الجمعة المقبل بمواقف حلبة البحرين الدولية موطن رياضة السيارات في الشرق الأوسط، حيث ستقام فترات التجارب المفتوحة والتسجيل يوم الخميس بينما يقام السباق يوم الجمعة هذا الأسبوع بدءًا من الساعة الثالثة عصراً. ويدخل سائقو فريق بابكو لرياضة السيارات منافسات السباق الرابع لأوتوكروس البحرين الذي ينظمه الاتحاد البحريني للسيارات بجاهزية عالية من أجل صعود منصة التتويج وتحقيق المراكز الأولى.

حيث أعرب الأخوان سلمان وعيسى محمود عن جزيل شكرهما وامتنانهما العميقين لشركة نفط البحرين بابكو على دعمها السخي واللامحدود لهما ضمن منافسات سباقات الأوتوكروس التي تشهد مشاركة بحرينية وخليجية واسعة ومنافسات وندية عاليتين.

سداسية جامعة البحرين "تولّع" القمة الجامعية

اللجنة الإعلامية

لحق فريق جامعة البحرين بمنافسه فريق جامعة العلوم التطبيقية المتصدر وشاركه صدارة الدوري الوطني للجامعات لكرة القدم بـ"20 نقطة " وذلك بعد فوزه السهل على فريق معهد البحرين للتدريب بسداسية نظيفة في ختام الجولة التاسعة وليشتعل صراعهما على اللقب بانتظار مواجهتهما الحاسمة في ختام الدوري الشهر المقبل.

وفرض جامعة البحرين تفوقه على مجريات المباراة منذ البداية وحسم الأمور مبكراً في الشوط الأول الذي شهد تسجيل الأهداف الستة والتي أفتتحها عمر عبدالباسط في الدقيقة الثامنة، ثم أضاف كريم محمد خليل الهدف الثاني لجامعة البحرين عند الدقيقة 15، قبل أن يضاعف زميله عمر عبدالباسط النتيجة بتسجيله الهدف الثالث في الدقيقة 20.

وتألق لاعب جامعة البحرين جاسم محمد خليل بتسجيله هدفين متتاليين وخاطفين في غضون دقيقة ونصف فقط، حيث سجل الهدف الرابع في الدقيقة 34 تلاه الهدف الآخر الخامس في الدقيقة 35 قبل أن يختتم زميله كريم محمد مسلسل الأهداف بتسجيله الهدف السادس في الدقيقة 42.

وبعدها بدأ لتناقص عدد لاعبي معهد البحرين بسبب الإصابات حتى وصل عدد لاعبيه أقل من العدد القانوني " 7 لاعبين " ليعلن الحكم إنهاء المباراة بهذه النتيجة.

وفي مباراة ثانية تخلف فريق بوليتكنك عن حضور مباراته أمام الجامعة العربية المفتوحة لتحتسب النتيجة لصالح الجامعة العربية 3/0 وفق ما ينص عليه القانون، وليرتفع رصيد العربية الى 15 نقطة ويعزز موقعه في المركز الرابع.

اليوم مؤجلة AMA والأهلية

وتقام اليوم "الأربعاء" مباراة مؤجلة من الجولة الثانية من الدوري الوطني للجامعات لكرة القدم تجمع فريقي جامعة AMA والجامعة الأهلية عند السابعة مساء على ملعب جامعة البحرين الطبية بالمحرق.

وتكمن أهمية مباراة اليوم في جانب فريق AMA الذي يتمسك بأمله الصعب في المنافسة على بطولة الدوري حيث يحتل المركز الثالث برصيد "16 نقطة من 7 مباريات" وتفصله 4 نقاط عن طرفي الصدارة جامعة العلوم التطبيقية المتصدر وجامعة البحرين "20 نقطة من 8 مباريات"، ولابديل أمام AMA عن تحقيق الانتصارات في مبارياته الأربع المتبقية من بينها مباراة اليوم ليحافظ على حظوظه التنافسية حتى النهاية وعلى أمل تعثر منافسيه على اللقب.

دوري جامعات لكرة السلة

واصل فريق جامعة البحرين انتصاراته المتتالية في الدوري الوطني للجامعات لكرة السلة للطلاب، وذلك بعد أن ضم فريق جامعة البحرين الطبية إلى ضحاياه بالفوز عليه بنتيجة 91/59، ليحافظ فريق جامعة البحرين على سجله خالي من الهزائم ويغرد خارج السرب بصدارة الترتيب العام لفرق الدوري الوطني للجامعات لكرة السلة، وذلك ضمن مباريات الجولة الخامسة من المسابقة.

وجاءت النتائج 29/12,27/11,23/20، في حين كانت الأفضلية في الربع الثاني لمصلحة لاعبو جامعة البحرين الطبية بنتيجة 12/16.

وفي المباراة الثانية حقق فريق جامعة أما انتصاراً مهماً على حساب الجامعة التطبيقية بنتيجة 94/70، في مباراة قوية وحماسية من جانب الفريقين، حيث تقاسم الفريقان نتائج الأرباع فيما بينهم والتي جاءت 35/12 لأما، 19/16 للتطبيقية، 18/12 لأما، 27/25 للتطبيقية.

منافسات كرة القدم

"العربية" يعزز مركزه الرابع واليوم مؤجلة AMA والأهلية

البلاد
إعداد: هبة محسن
للتواصل: 17111509

موقع "الأهلي المتحد" بحلة جديدة

مواكبة احتياجات الجيل الجديد

أطلق البنك الأهلي المتحد مؤخرا موقعه الإلكتروني الجديد بحلة عصرية مبتكرة، ويأتي تصميم الموقع الجديد بحيث يراعي متطلبات وتطلعات العملاء مع تركيز خاص على سهولة التصفح والوصول إلى المعلومات والخدمات بصورة تهدف لتقديم تجربة عملاء غير مسبوقة.

شفقت أنور

ويهدف الموقع، الذي تم إنشاؤه بحيث يوفر ميزة سهولة الاستخدام للعملاء الحاليين والجدد، لتوفير إمكانية الوصول السريع والسهل إلى مجموعة المنتجات والخدمات الواسعة التي يوفرها البنك الأهلي المتحد في البحرين وحول المنطقة. وبالإضافة إلى ذلك، يقدم الموقع الجديد مجموعةً من المزايا الفريدة التي تشتمل على النماذج الإلكترونية التي تسهّل طلب خدمات البنك، وميزة "نظام الانتظار الافتراضي" التي تتيح لعملاء البنك حجز المواعيد في أحد الأفرع، إلى جانب ميزة تسجيل الدخول الجديدة التي تتيح للعملاء الوصول إلى المنصات الرقمية التابعة للبنك.

وقال نائب الرئيس التنفيذي لشؤون العمليات والتقنية لدى مجموعة البنك الأهلي المتح شفقت أنور"يسرنا للغاية أن نعلن عن إطلاق موقعنا الإلكتروني الجديد كلياً، الذي يأتي كجزء من مبادرتنا الرامية لدفع عجلة الابتكار والتحول الرقمي في البنك الأهلي المتحد. وتتمثل الغاية من هذه الخطوة بتوفير المزيد من الراحة لعملائنا أثناء استخدام الموقع. كما نهدف إلى مواكبة احتياجات الجيل الجديد أثناء توفير مستويات الراحة والرضا المعهودة لعملائنا القدامى".

البنك الأهلي المتحد
ahli united bank

"لولو هايبرماركت" يطلق الأسبوع المصري

30 % خصمًا على المنتجات

دعمًا للمنتجات المصرية الشهيرة، يطلق لولو هايبرماركت مهرجانا مصريا خاصا، يستمر لـ 3 أيام (28 فبراير - 2 مارس) ويقام في لولو هايبرماركت الحد، حيث ستفتتحه السفيرة المصرية لدى البحرين سهى الفار.

ومن خلال الأطباق المصرية الشهيرة، كالكشري وملوخية الدجاج وبامية اللحمة، إلى بعض أنواع الخضروات الطازجة والفواكه والمأكولات البحرية واللحوم والمخللات والأجبان، ستتاح الفرصة أمام الزبائن؛ لاختيار ما يتناسب مع أذواقهم من أطعمة مصرية سواء طازجة أو جاهزة أو معلبة. ويعرض الهايبرماركت أكثر من 150 منتجا مصريا ضمن المهرجان.

وقالت سفير جمهورية مصر العربية في المملكة سهى الفار "إن جهود لولو هايبرماركت هي موضع تقدير لتقديم منتجات مصرية في السوق البحرينية، ونأمل أن تلبي المنتجات تلبي توقعات العملاء. نعتقد أن لولو هايبرماركت ستكون كوسيلة لتعزيز العلاقات بين البلدين. ونشجع عملاء لولو على شراء منتجات مصرية والاستفادة من خصم 30 %".

ويقدم المهرجان عرضا ترويجيا يشمل أنواعا من الفاكهة كالبرتقال المصري واليوسفي والجوافة والأفوكادو، إضافة إلى مجموعة واسعة من الخضار المجمدة. وستصل نسبة الخصم إلى 30 % على جميع المنتجات المصرية خلال الأيام الثلاثة.

من جانبه، تحدث مدير مجموعة اللولو جوزير روباوالا بفخر عن علاقات لولو هايبرماركت المطردة مع مصر وخططه التوسعية هناك، بالقول "علاقتنا ممتدة ومثمرة بشكل واضح في مصر، وهو ما يتجلل في المجموعة الواسعة من المنتجات التي يعرضها الهايبرماركت في متاجره".

"رينو" تطلق عروضا مذهلة

تقدم شركة يوسف خليل المؤيد وأولاده، الوكيل الحصري لسيارات رينو، عروضا مذهلة على "رينو كوليوس"، بما في ذلك التسجيل المجاني، والتأمين، والمعالجة ضد الصدأ، والمساعدة على الطريق، والصباغة.

وتعتبر سيارة رينو كوليوس خطوة إلى الأمام في الجودة إذا كنت تبحث عن سيارة دفع رباعي متوسطة الحجم تبدأ من 8920 دينارا (شاملة القيمة المضافة).

وتتميز هذه السيارة بتصميم قوي وفتحات أمامية مدهشة مع مصابيح LED على شكل C، كما أن المظهر الرياضي لهذه السيارة ذات المقاعد الخمسة من الدفع الرباعي يوفر مساحة رحبة للركاب، وبعض من أفضل المزايا القياسية والفائقة في الطراز والرفاهية.

"ألبا" تستضيف بن دينه

استعرضت معه المبادرات البيئية التي تطبقها الشركة

استقبلت شركة ألمنيوم البحرين (ألبا)، والتي ستصبح قريبًا أكبر مصهر للألمنيوم في العالم، الرئيس التنفيذي للمجلس الأعلى للبيئة محمد بن دينة، وذلك يوم الإثنين الموافق 25 فبراير 2019.

وكان في استقبال بن دينة الرئيس التنفيذي لشركة ألبا تيم موري ونائب الرئيس التنفيذي علي البقالي والرئيس التنفيذي للشؤون الإدارية وليد التميمي، والرئيس التنفيذي للعمليات الإنتاجية عبدالله حبيب، إلى جانب المدير الإداري للسلامة والصحة والبيئة محمد خليل، وعدد من أعضاء الهيئة الإدارية بالشركة.

وبهذه المناسبة، صرح موري قائلًا "يسر شركة ألبا أن تستضيف الدكتور بن دينة وتستعرض معه أحدث المبادرات البيئية التي تطبقها الشركة من أجل غد أفضل. ونحن نؤمن بأننا من خلال تبني أفضل ممارسات الاستدامة المحلية والدولية، فإننا لن نساهم في خلق قيمة إضافية لموظفينا ومساهمينا وحسب، بل وسنضمن استمرارية الشركة للأجيال القادمة. كما أن تعاوننا مع المجلس الأعلى للبيئة لبحث القضايا المتعلقة بالتأثيرات البيئية هو خير برهان على تولي الشركة أقصى درجات المسؤولية على صعيد الاستدامة وإثبات التزامنا بحماية البيئة".

"هواوي" تطلق 5 منتجات

أول هاتف ذكي قابل للطي

أطلقت هواوي خلال المؤتمر العالمي للهواتف 2019 والمنعقد في برشلونة، العديد من المنتجات، بما في ذلك نسخة محدثة من الحاسب المحمول HUAWEI MateBook X Pro والحواسيب المحمولة الجديدة HUAWEI MateBook 13 وHUAWEI MateBook 14، هاتف ذكي قابل للطي يدعم شبكات الجيل الخامس وهو هاتف HUAWEI Mate X وكما عرضت الهاتف HUA-WEI 5G CPE Pro، وهو أول منتج تجاري يدعم شرائح بالونج 5000 (Balong 5000). وتقدم هذه المنتجات اتصال ممتاز فائق السرعة للمستخدمين مع تجربة لا مثيل لها تدعم مختلف سيناريوهات الاتصال.

ومعلقا على هذا الأمر، قال المدير التنفيذي لمجموعة هواوي لأعمال المستهلكين ريتشارد يو "يتطلع المستخدمون لتجارب استثنائية وثورية مع قدوم عصر توجد فيه سيناريوهات عديدة ومختلفة. ولدعم عصر شبكات الجيل الخامس الفائقة الاتصال، تؤكد هواوي التزامها بإستراتيجية ذكية صديقة للبيئة تدعم مختلف سيناريوهات الاتصال. وسوف لن ندخر جهدا في تقديم أفضل سبل الاتصال إلى الأفراد، المكاتب والمنازل، وبناء تجارب معيشة ذكية رائدة عالميا تدعم شتى سيناريوهات الاتصال في شبكات الجيل الخامس، التي لم يشهدها العالم من قبل".

"السيارات الأوروبية" تمدد الضمان

تعلن شركة السيارات الأوروبية جاكوار لاند روفر عن تقديم خيار تمديد فترة الضمان لعملائها على جميع سيارات جاكوار ولاند روفر.

ويأتي إعلان الشركة انطلاقًا من سعيها المستمر نحو تعزيز خدمات ما بعد البيع، تقدم شركة السيارات الأوربية جاكوار لاند روفر للعملاء الكرام خيار تمديد فترة الضمان على جميع طرازات العلامتين العريقتين، مما يمنحهم أقصى درجات الرضا وراحة البال بعد سنوات من امتلاكهم لها. وتتيح عروض تمديد فترة الضمان للعملاء الاستفادة من خيارات مطالبة سخية على تكاليف الصيانة المشمولة في الضمان تصل حتى سعر السيارة عند الشراء، وذلك يعكس حرص الشركة على تلبية جميع احتياجات العملاء وتطلعاتهم.

عائلة "الكويتي" تحتفل بتخرج ناصر

احتفلت عائلة أحمد على الكويتي بتخرج ابنهم ناصر، والذي حصل أخيرا على شهادة البكالوريوس من جامعة كنت البريطانية في تخصص علوم الاقتصاد والمالية والمحاسبة. وتقبل ناصر التهاني بهذه المناسبة السعيدة من جميع الأهل والأصدقاء خصوصا من الوالدين وهو بدوره يهديهم هذا الإنجاز العلمي.

"كانو للمعلومات" أفضل متحول رقمي

حازت شركة كانو لتقنية المعلومات، الشركة الرائدة في مجال تقنية المعلومات في مملكة البحرين وإحدى الشركات التابعة لشركة إبراهيم خليل كانو، على جائزة أفضل مشروع للتحول الرقمي في مجال خدمات العملاء وذلك خلال مشاركتها في النسخة الافتتاحية من "قمة وجوائز التحول الرقمي للأعمال الذكية".

وانعقدت القمة بهدف تسليط الضوء على التحول الرقمي الذي تشهده المملكة وذلك من خلال استقطاب كبار المسئولين التنفيذيين الذين يلعبون دورًا محورياً في تطبيق مبادرات التحول الرقمي في مختلف المؤسسات. من جانبه، تحدث عضو مجلس الإدارة في شركة إبراهيم خليل كانو، وليد كانو عن أهمية هذه الجائزة، قائلا "فخورون للغاية بحصولنا على هذه الجائزة من فريق سمارت SMB وكذلك بالجهود المبذولة من قبل بورصة البحرين، إذ تؤكد هذه الجائزة التزامنا التام بتزويد عملائنا بأفضل البرمجيات وخدمات الدعم الفني لتلبية احتياجاتهم".

أعلنت الفنانة البحرينية هيفاء حسين، فراغها من تصوير مسلسل "استديو المشاهير". وأوضحت أن المسلسل من بطولة راشد الشمراني، وحسن عسيري، وفايز المالكي، وسيتم عرضه خلال رمضان المقبل.

اللحية.. موضة أم تديُّن؟

المسلسلات التركية لعبت دورا كبيرا في انتشارها عندنا

البلاد | علي حسين

في عصرنا الحالي اختلفت الموازين في مظاهر الشباب، حيث انقلبت الاعراف الى موضة تنتشر في مجتمعاتنا المحافظة. ما كان يميز رجال الدين والمتدينين سابقًا، اصبح الآن ليس حكرًا استثنائيًا عليهم. فبُتنا نشهد خروج اللحية من طابعها المتدين الى عالم الموضة المستقطب للشباب. وفي استطلاع قامت به "مسافات البلاد" مع مجموعة من الشباب للأخذ بآرائهم حول الموضوع وكانت هذه الاراء:

أحمد النسيم

أحمد البلوشي

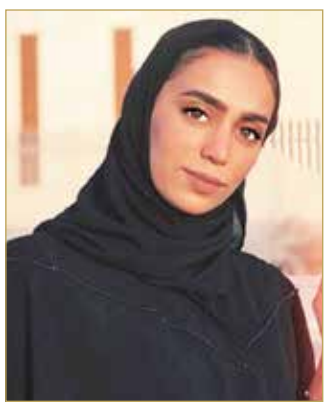

ولاء الراشد

فكرة غربية

عبّر احمد النسيم عن الموضوع بقوله: "من عُرف سابق سائد في المجتمع، كانت اللِحى ذات منظور رائج وطبيعي، فمن يُربي اللحية ومن هم دون ذلك كُلهم في خانة واحدة، والتميز يأتي فيها لِّرَجُل الدين بحكم الهوية الإسلامية. أمّا الآن في المجتمع نرى من الأغلبية إن اللحية هدف مبتغاه الوصول الى رغبة كمالية ومنظر مُلفت، حتى أصبحت لدينا العديد من المحلات التجارية التي باتت تستقطب هذه الفئة الكبيرة التي تسعى جاهداً لإقناعها بأفكار ظاهرية، ومن وجهة نظري المختلفة قليلاً ما هي إلا فكرة غربية استقطابية تجانسية مع عجلة الزمن تحت إطار التغيير والعصر الحديث، وما يحدث الآن ما هو إلا فترة زمنية استهوائية وستظهر ظواهر غيرها على نفس النسق".

أناقة

جاسم العالي اوضح: في الماضي كانت اللحية دلالة على الوقار وتطبيق للسنة النبوية، امّا الآن فيعتبرها البعض كإضافة وعنصر اناقة وجمال لا اكثر، فتغير المنظور العام بالنسبة للكثير حتى أصبحنا لا نعرف الهدف منها إن كان الجمال والاناقة ام التدين.

موضة

مروة العميري قالت بأن في السابق كان العالم ينظر للشخص الملتحي بأنه ارهابي او ذو طابع متشدد، امّا الآن اصبحت اللحية (موضة) سائدة في جميع مجتمعات العالم، وقالت: "من وجهة نظري ارى بأنّ ليس من المهم أن يكون الرجل ذو لحية بقدر ما يكون منظره مقبولا ظاهريًا".

تقليد

ولاء الراشد قالت": "سابقًا لم أكُن أرى الكثير ممّن يهتمون في شكل وحجم اللحية إلا كبار السن واهل الدين وقليل من فئة الشباب، ولكن الآن الأغلبية يسعى للتميز "بلحيته" اذ اصبحت رمزًا للجمال وليست رمزًا للوقار والهيبة كما في السابق. فأصبح بعضهم يلجأ إلى عملية زراعة اللحية ليسير معهم بنفس التيار، وبالتالي تزداد ثقته بمظهره. ولربما يعود السبب من تأثير المسلسلات التركية ومدح الممثلين الأتراك أصحاب اللحية الكبيرة في مواقع التواصل الإجتماعي، وهذا التأثير أدى إلى تقليدهم ليكونوا مثلهم ليحصلوا على المدح والإعجاب ايضًا.

مروة العميري

أخلاق

قال احمد البلوشي بأنّ بسبب التداخلات الاعلامية والثقافية الدخيلة على المجتمع والثقافة الغربية في (no shave till December) - أي ان الشخص لا يقوم بالحلاقة من مطلع شهر سبتمبر الى بداية ديسمبر، ويقوم بذلك بعض الشباب العربي تقليدًا للغرب، وهناك آخرين وضعوا اللحية بسبب الالتزام الحقيقي، وهذا يعد تشويهًا للشخص المتدين، واضاف: "الشخصية لا تقاس باللحى، فلا يمكن ان نحكم على الشخص من خلال لحيته بل من خلال اخلاقه وتعامله مع الآخرين".

"ضيف ومسيرة" في البحرين

تزور عزيزة نايت سي بها وطاقم برنامج "ضيف ومسيرة" مملكة البحرين لتخصيص شهر لوجوه بارزة من المملكة في إطار الشهر البحريني للبرنامج. اختار البرنامج زيارة البحرين بمناسبة مهرجان ربيع الثقافة بنسخته الرابعة عشرة بدعوة من هيئة البحرين للثقافة والآثار.

تستضيف عزيزة نايت سي بها باقة من الشخصيات من عالم الثقافة والأعمال والعلوم. كل يتحدث عن مسيرته الشخصية وإنجازاته الفكرية. وقد اختار البرنامج خلال هذا الشهر إلقاء الضوء على مسيرة رائد من رواد الشعر البحريني بالإضافة إلى فنان مسرحي قدير. هذا بالإضافة إلى نساء رائدات بنين مسيراتهن بنجاح ليصبحن خير دليل على أن كل المجتمعات التي تُشرك المرأة في مشاريعها التنموية، ثقافية كانت أو اقتصادية، تحقق نجاحات كبيرة.

أمنيات بعيدة

بدأ الفنان جمال الردهان تصوير دوره في المسلسل الرمضاني "أمنيات بعيدة" مع الفنانة هدى حسين ونخبة من النجوم، ويطل في العمل بشخصية تراجيدية تعيد للأذهان النجاح الذي حققه العام الماضي في مسلسل "عبرة شارع" لكن بصورة مختلفة وقالب جديد، ويعمل الفنان المخضرم على هذه الإطلالة المغايرة خصوصاً أنه يتعاون في هذا العمل مع هدى على صعيد التمثيل والمخرج البحريني محمد القفاص.

تامر سعيد

كشف الفنان المصري تامر حسني عن أنه حقق أحد أحلامه باعتلائه المسرح في جدّة. ونشر تامر رسالة الى متابعيه بمواقع التواصل الاجتماعي مرفقة بفيديو قصير من حفلته الأخيرة "كاملة العدد" في المملكة العربية السعودية. وقال تامر في رسالته: "كان من أحلام حياتي أن الشعوب تردد أغنياتي، وبالصبر والاجتهاد وبفضل الله قدرت أحول نجاحي المحلي إلى دولي ودي حاجة مش سهلة خالص، بس ربنا بيكرم دايما على قد التعب".

مي لن تشارك

لن تشارك الفنانة الأردنية مي سليم هذا العام في أي عمل رمضاني، وفضلت الحصول على إجازة هذا العام من الإطلالة في الأعمال الدرامية الرمضانية، بعدما خطفت الأنظار في رمضان الماضي بمسلسلين مع عادل إمام وباسل خياط.

وأضافت موضحة "هذا العام حصلت على إجازة طويلة من الدراما، إذ لم أتعاقد على أي عمل جديد. سأكتفي بالمشاهدة".

وشرحت "تقليل الأجور ليس له علاقة بابتعادي".

أحداث

27 فبراير

1991

الرئيس الأميركي جورج بوش يعلن رسميًا أن دولة الكويت قد تحررت من الاحتلال العراقي. جورج بوش كان سياسيًا أميركيًا، وكان الرئيس الحادي والأربعين للولايات.

2004
القوات الإسرائيلية تقتحم المسجد الأقصى خلال صلاة الجمعة.

2010
وقوع زلزال في تشيلي بقوة 8.8 حسب مقياس العزم الزلزالي.

1983
بدء العمل في جسر الملك فهد الذي يربط السعودية بالبحرين.

1990
إعادة انتخاب توشيكي كايفو رئيسًا لوزراء اليابان.

1933
تعرض مبنى الرايخستاغ للحريق.

حظك اليوم

الحمل: تفسد ما أنجزت فحاذر من الخطأ.	**الميزان**: قد تتأخر المعاملات او تلغى.
الثور: تأسف لبعض الاوضاع او تفقد السيطرة.	**العقرب**: ترغب في الابتعاد عن الاجواء الصاخبة.
الجوزاء: كن صابرا وهادئا ولا تضخم الاوضاع.	**القوس**: تدور الاحداث بسرعة كبيرة.
السرطان: فترة مناسبة لاستعادة شعبيتك.	**الجدي**: تتلقى جوابا تنتظره وتفرح لخبر.
الأسد: كثف اللقاءات وقدم بعض التنازلات.	**الدلو**: تنطلق بمهمة طال انتظارها.
العذراء: يسود سوء تفاهم فتخف وتيرتك.	**الحوت**: ابدأ بانجاز الاولويات واترك الامور الثانوية.

» أطلقت النجمة "بينك" أغنية سنغل جديدة "Walk Me Home" من ألبومها المقبل "Hurts 2B Human" المقرر إطلاقه في أبريل المقبل. وكانت النجمة صرحت منذ أسبوعين أنها تستعد لإطلاق أغنية جديدة، خلال استضافتها في برنامج "Ellen DeGeneres Show". وذكر موقع "جاست جيرد" أن أغنية "Walk Me Home" للنجمة بينك متاحة الآن على "I tune".

النوم 8 ساعات... لا يلائم الجميع

لا يحتاج الجميع لكثير من النوم، ولكن بعض الأشخاص لا يستطيعون العمل دون النوم لـ 8 ساعات. وعندما يتعلق الأمر بالنوم، هناك تباين كبير بين الأفراد وما يحتاجونه. ويقول الباحث في مجال النوم، هانز-جونتر فيس: "الطيف واسع للغاية. من المحتمل أن أينشتاين كان ينام 10 ساعات وربما نابليون كان ينام 3 ساعات فقط".

ويقول فيس، وهو عضو المجلس الإداري لجمعية النوم الألمانية، إن التوصية العامة بالنوم لمدة سبع أو ثماني ساعات ليلا لا تلائم الجميع. ويشير إلى أن الأشخاص يجب أن يحددوا لأنفسهم مقدار النوم الذي يحتاجونه حقا. وهناك بعض العلامات الواضحة يجب معرفتها. إذا استيقظت مثلا كل صباح من النوم العميق باستخدام المنبه، فيجب أن تفكر بشأن الذهاب إلى السرير في وقت أبكر. ويقول فيس: "هذه علامة واضحة على أنه لم يتم تلبية احتياجك من النوم".

غير أن الذهاب للنوم في وقت مبكر ليس الحل لصحيح للجميع، نظرا لأن هناك تباينات فسيولوجية كبيرة تلعب دورا. عموما، هناك نوعان من الأشخاص: "الطير الباكر" الذي ينام ويستيقظ مبكرا و"بوم الليل" الذي يعشق السهر. ويقول فيس: "يجب أن تعلم من أي النوعين أنت ونظم حياتك بما يتلاءم معه... هذا يمكن أن يشمل اختيارك الوظيفي".

والوقت الأمثل للخلود للنوم لمحبي السهر هو ما بين الواحدة والثانية قبل الفجر إذا ما أرادوا الحصول على ثماني ساعات، وبناء عليه قد يكون من الصعب تحقيق الأداء المطلوب في المدرسة أو الجامعة أو العمل.

البلاد
albiladpress.com

@albiladpress
@albiladpress
@albiladnews

السنة الحادية عشرة - العدد 3788
الأربعاء
27 فبراير 2019
22 جمادى الآخرة 1440

الفجر: 04:45
الظهر: 11:51
العصر: 03:10
المغرب: 05:38
العشاء: 07:08

عبدالنبي الشعلة
رئيس مجلس الإدارة
abdulnabi.alshoala@albiladpress.com

أحمد البحر
الرئيس التنفيذي
ahmed.bahar@albiladpress.com

مؤنس المردي
رئيس التحرير
moanes.almardi@albiladpress.com

أيمن همام
مدير التحرير
ayman.hamam@albiladpress.com

إدارة التحرير: 17111444 +973 17111467 +973 385 local@albiladpress.com تأسست سنة: 2008 تصدر عن دار البلاد للصحافة والنشر والتوزيع س.ت 67133 تطبع في مؤسسة الأيام للنشر

قسم الإعلانات: 508 / 17111501 +973 39615645 / 32224492 +973 17580939 +973 الاشتراكات والتوزيع: 17111432 +973 17111434 +973

قصيدة مرفوعة لسيدي
حضرة صاحب السمو الملكي
الأمير خليفة بن سلمان آل خليفة
رئيس الوزراء الموقر حفظه الله ورعاه

خليفة بن سلمان.. راعي الجود والطيب

مني سلام يا هل الجود والطيب
يا صل حصيف الراي وأهل الجمايل

اللي لهم بالحق جزلَ التراحيب
من زود ما زانوا جميل الفعايل

ياهل المعاني والعبر والمكاتيب
شدوا حروفي وارسلوا بالوسايل

جل الشيم والمرجله والمواجيب
فاضت بملقى من يزيد الدلايل

أعني خليفه راعي الجود والطيب
اللي تسمى باسمه عيال وايل

ذاك الأمير اللي له حروفي تجيب
زين الوصوف الزاهيات الكمايل

نسل الكرام الوافيه والمعازيب
خير الصناديد الرجال القلايل

تشهد له البحرين نهجن وترتيب
ويشهد له الإصلاح سن المثايل

لله حمدن يوم شفناه في طيب
شبه النجوم اللامعة بالمثايل

كعادته بالجود يرقي المراقيب
ويفك من همه تعدى البدايل

تلقاه في مسعاه يسألك ويجيب
من دون ما تصعب عليه الهوايل

يا لله يا رحمن يا عالم الغيب
تحفظه وتمده بخير الجزايل

الشاعر: جمال بن خليفة البوعركي

Social media

زعيم كوريا الشمالية يوقف القطار لأجل سيجارة

ظهر زعيم كوريا الشمالية كيم جونغ أون، وهو يدخن سيجارة أثناء استراحته في رحلة الذهاب إلى فيتنام؛ لأجل حضور قمة مع الرئيس الأميركي دونالد ترامب. وفي ختام رحلة طويلة اجتاز خلالها 4 آلاف كيلومتر توقّف قطار كيم في محطة قطارات دونغ دانغ، المدينة الفيتنامية الحدودية مع الصين، ثم غادرها على متن سيارة نقلته إلى العاصمة هانوي، حيث ستجري القمّة.

وظهرت شقيقة الزعيم الكوري الشمالي كيم جو يونغ، وهي تمد قدرا من الماء إلى كيم حتى يضع فيه عقب السيجارة على الأرجح، بينما شوهد دبلوماسيان كبيران في كوريا الشمالية وهما يتحدثان إلى كيم.

راقصة الباليه خلال جلسة تصوير، في الوقت الذي تبدأ فيه أعمال البناء في مبنى الجديد التابع لمدرسة الباليه المركزية، بعد حملة ناجحة لجمع التبرعات، في لندن (أ ب)

6 أمراض خطيرة علاجها في النوم

للنوم فوائد لا تحصى في منح أجسامنا الراحة، واستعادة الطاقة والحيوية لممارسة الحياة، غير أن كثيرين لا يعرفون ما للنوم من أهمية في علاج كثير من الأمراض بما يعزّز جهاز المناعة ويسرع من الشفاء. ولكن يجب الحذر من النوم كثيرًا؛ لأنه يمكن أن يؤدي لآثار سلبية على الجسم والصحة، فالفترة المناسبة للنوم تكون 7 إلى 8 ساعات.

وفي كثير من الحالات، يطلب الطبيب من المريض أن يلزم الفراش بفترة المرض، إذ إن هناك أمراضًا تتطلب النوم والحصول على الراحة لتسرع من الشفاء، بحسب موقع "طب ويب" المتخصص.

وفي ما يلي أبرز الأمراض التي تحتاج إلى النوم للتغلب عليها:

أولاً: الإنفلونزا، فعند الإصابة بها، ينصح بالحصول على قسط جيد من النوم والراحة؛ لأن بذل المجهود يؤدي إلى إفراز هرمونات بالجسم تسبب ضعف المناعة، مثل هرمون الكورتيزول الذي يؤثر سلبًا على كرات الدم البيضاء.

وخلال الإصابة بالإنفلونزا، يحتاج جهاز المناعة لتوجيه جهوده وطاقته لمحاربة المرض، وبالتالي فإن أي تعب آخر على الجسم أو عدوى، سيتطلب مواجهة إضافية من الجهاز المناعي، مما يطيل من فترة المرض ويمكن أن يسبب مضاعفات.

ثانيًا: الصداع الحاد، فنتيجة الإجهاد الشديد وعدم النوم جيدا، يمكن أن يشعر كثير من الأشخاص بآلام شديدة في الرأس، بالإضافة إلى الدوران وعدم الاتزان.

وفي هذه الحالة يكون الحل الأمثل هو الحصول على الراحة والنوم الذي يحتاجه الجسم للتخلص من الصداع الحاد.

وقد يصعب على بعض الأشخاص المصابين بالصداع أن يناموا، ولذلك يمكن شرب كوب من اليانسون أو النعناع أو كوب من الحليب الدافئ، فهذه المشروبات ستساعد في تهدئة الأعصاب والاستغراق في النوم سريعًا.

ثالثًا: آلام الظهر والكتف والرقبة، فعند الإصابة بآلام في الظهر أو الرقبة أو الكتف، فإن الجسم يحتاج إلى الراحة لتقليل الضغط عليه، وبالتالي فيكون النوم حلاً مناسبًا لتخفيف هذه الأعراض. ولكن يجب الالتزام بالأوضاع الصحيحة في النوم.

رابعًا: آلام الساق، ويمكن أن تحدث بسبب زيادة الوزن والضغط بصورة كبيرة على المفاصل لفترات طويلة دون حصولها على الراحة.

والأفضل في هذه المشكلة هو الاستلقاء على الفراش مع وضع وسادة أسفل الساقين، فهذا يضمن تخفيف الآلام خصوصا إذا كانت مصحوبة بتورم.

خامسًا: مرض السكري، فللنوم أهمية كبيرة لدى مرضى السكري، إذ إن قلة النوم تسبب ارتفاع مستوى الهيموغلوبين، وبالتالي صعوبة السيطرة على نسبة السكر في الدم.

سادسًا: أمراض الضغط والقلب، هناك علاقة وطيدة بين قلة النوم وارتفاع ضغط الدم وكذلك أمراض القلب؛ وذلك لأن النوم جيدًا ينشّط أنسجة الجسم لتقوم بالتخلص من الفضلات بصورة أفضل، خصوصا أنسجة القلب والأوعية الدموية.

النوم يساعد في زيادة قدرة الجسم لطرد الفضلات البيوكيميائية للطعام

المكسرات... منافع جمة على الخصوبة

كشفت دراسة طبية حديثة في الولايات المتحدة، أن التناول الدوري للمكسرات بمختلف أشكالها، يعود بمنافع جمة على خصوبة الرجال من خلال رفع عدد الحيوانات المنوية.

وأوردت مجلة "أميركان جورنال أوف كلينيكال نيوترشن"، أمس الثلاثاء، أن الدراسة اعتمدت على عينة من 98 رجلاً في حالة صحية جيدة وفي أعمار تتراوح بين 18 و35.

وضمت العينة رجالاً يواظبون على أكل المكسرات وآخرين لا يفعلون ذلك، ولم يسبق لأي مشارك في الدراسة أن عانى مشكلة في الخصوبة.

» وخلصت الدراسة إلى أن الأثر الحقيقي على من تناولوا المكسرات لم يقتصر فقط على ارتفاع عدد الحيوانات المنوية على نحو ملحوظ، بل تجاوز ذلك إلى نشاط الحيوانات المنوية وبنيتها وحركتها ووحدات الحمض النووي.

"تسونامي الثلج" يجتاح مناطق بأميركا

أظهر مقطع فيديو انتشر على مواقع التواصل الاجتماعي، مشاهد خلابة على الرغم من خطورتها، لأمواج عاتية من الثلج وهي تزحف ببطء نحو اليابسة؛ نتيجة رياح عاتية اجتاحت النصف الشرقي من الولايات المتحدة.

ويظهر الفيديو قطع الثلج والجليد وهي "تزحف" نحو اليابسة، خارج مسار نهر متجمد شمال غربي ولاية نيويورك، قرب شلالات نياغرا، وكأنها موجات "تسونامي" ثلجية؛ وذلك بفعل الرياح التي وصلت سرعتها إلى 88 كيلومترا، وفق ما أوردت "فوكس نيوز".

ونشر الفيديو على حساب شرطة حدائق "نياغارا"، وحاز على نحو 393 ألف مشاهدة بعد مرور أقل من 24 ساعة على نشره.

» وقال الحساب إن تراكم الثلوج أدى إلى إغلاق بعض الطرق المحاذية للنهر المتجمد الذي هبت عليه الرياح العاتية.

سمكة نافقة بأسنان "تشبه الإنسان"

البلاد | سيد محمد المحافظة

رصدت امرأة تعمل في حقل للأرز مخلوقًا غريبًا مخيفًا بأسنان تشبه أسنان الإنسان بالقرب من سان خافيير، في مقاطعة سانتا الأرجنتينية.

وقالت ماريا كاندوتي إن المخلوق لديه جسد طويل يشبه ثعبان السمك، لكنه يعاني من تجاعيد في الجلد ولديه فم ممتلئ بأسنان بشعة تشبه أسنان الإنسان، وفقًا لصحيفة ديلي ميل.

ونشرت ماريا صورًا لها على فيس بوك وعلقت على صفحتها على الفيسبوك قائلة "سافر هذا المخلوق الوسيم من النهر ليذهب إلى حقل الأرز.. لا نعرف ما هو، وهذا ثاني مخلوق نجده..احذروا". وتعرف الخبراء في وقت لاحق على المخلوق الغريب من خلال الصور التي بينت أنه عبارة عن سمكة رئوية تعيش في أميركا الجنوبية، في حوض نهر الأمازون.

السمكة الغريبة سببت حيرة للمزارعين المحليين

ضبطتهما بالجرم المشهود فحصل ما حصل

لجأت امرأة صينية إلى طريقة "مهينة"؛ حتى تنتقم من زوجها وعشيقته بعد ضبطهما بالجرم المشهود، فقامت بربطهما إلى شجرة وهما عاريان في مكان عام.

وبحسب ما نقلت صحيفة "ميرور" البريطانية، فإن المرأة التي شعرت بتعرضها للخيانة من زوجها، استعانت بأقاربها حتى تنجز "مهمة الانتقام" في إقليم غويزهو.

وأظهر مقطع الفيديو عددا من الناس وقد تحلقوا حول الزوج وعشيقته التي تبدو أصغر سنا منه، ولم يستطع الكثيرون تمالك أنفسهم فأخذوا يضحكون على ما حصل.

» وأثار الفعل ردودا متضاربة بين مستخدمي المنصات الاجتماعية، إذ قال كثيرون إن الخيبة والشعور بالغبن هما اللذان جعلا المرأة تتصرف على هذا النحو المنفعل والعنيف. في حين، قال منتقدون إن المرأة لا يحق لها أن تنزل العقوبات بالآخرين؛ لأن السلطات هي التي تتولى هذه المهمة.

تستعد المغنية العالمية شاكيرا للمثول أمام القضاء الإسباني، في 12 يوينو المقبل، بتهمة التهرب الضريبي.

ستمثل المغنية الكولومبية أمام محكمة في برشلونة بعد دعوى رفعت ضدها من المدعي العام بشأن ست عمليات في التهرب الضريبي.

ووفقًا لمكتب المدعي العام بأن المبلغ وصل لـ14.5 مليون يورو، وتم إخفاؤه عن طريق 14 شركة تتواجد في جزر كايمان وجزر فرجن وبنما ومناطق أخرى، بحسب ما نقل موقع "Europa Press".