سمو رئيس الوزراء يهنئ الكويت برابع أطول جسر بحري

سمو رئيس الوزراء

المنامة - بنا

بعث رئيس الوزراء صاحب السمو الملكي الأمير خليفة بن سلمان آل خليفة برقية تهنئة إلى أخيه أمير دولة الكويت الشقيقة صاحب السمو الشيخ صباح الأحمد الجابر الصباح، أعرب فيها سموه عن أصدق التهاني بمناسبة تدشين جسر الشيخ جابر الأحمد الجابر الصباح (رحمه الله) وهو رابع أطول جسر بحري بالعالم.

وأكد سموه أن تفضل سمو أمير دولة الكويت الشقيقة بتدشين جسر الشيخ جابر الأحمد الجابر الصباح (رحمه الله) وهو رابع أطول جسر بحري بالعالم يعد بمثابة إعلان لمرحلة تنموية جديدة ستشهدها الدولة الشقيقة وصولا لأهداف رؤيتها الطموحة 2035.

البحرين تشارك الكويتيين فرحتهم بتدشين جسر الشيخ جابر الصباح

(04)

"تصفير النفط الإيراني" يدخل حيز التنفيذ

(14)

البلاد

www.albiladpress.com

لكل البلاد

Year: 11 السنة
No: 3853 العدد
Fri الجمعة
3 May 2019 مايو 3
28 Shaaban 1440 شعبان 28
ISSN 1985-8566 رقم التسجيل

24 صفحة - 200 فلس
e-mail: local@albiladpress.com

المسيرة الديمقراطية دخلت مرحلة جديدة من التقدم

جلالة الملك: حريصون على تعزيز حرية الصحافة والإعلام

المنامة - بنا

وجه ملك البلاد صاحب الجلالة الملك حمد بن عيسى آل خليفة رسالة سامية بمناسبة اليوم العالمي لحرية الصحافة الذي صادف أمس الخميس.

وقال جلالته في رسالته "يسعدنا أن نتوجه بخالص التحية والتقدير إلى رواد الفكر والإبداع ورموز الكلمة الحرة المسؤولة بمناسبة اليوم العالمي لحرية الصحافة، والذكرى الثمانين لإصدار أول صحيفة بحرينية شكّلت اللبنة الأولى في صرح إعلامنا الوطني بتاريخه العريق".وأضاف جلالته: "لقد كنا حريصين منذ بداية مشروعنا الإصلاحي قبل عقدين على تعزيز حرية الصحافة والإعلام، باعتبارها جزءًا لا يتجزأ من حقوق الإنسان في المعرفة والتعبير عن رأيه وفكره بحرية ومسؤولية، وشاهدًا حيويًا على استدامة نهجنا الديمقراطي في إطار دولة القانون والمؤسسات الدستورية على أسس من العدالة والمساواة واحترام الحريات الأساسية والكرامة الإنسانية، استنادًا إلى تشريعات متطورة، وقضاء عادل ونزيه، ومجالس تشريعية وبلدية منتخبة، ومؤسسات حقوقية مستقلة، ومجتمع مدني فعّال".

وقال جلالته: "أثبت الإعلام الوطني بجميع وسائله المقروءة والمطبوعة والمسموعة والمرئية والإلكترونية أنه على قدر المسؤولية في دعم مسيرة الإصلاح والتحديث ودفع عجلة البناء والتنمية المستدامة، وأدى رسالته بكفاءة ونزاهة في تغطية العملية الانتخابية ودعم الاستحقاقات الديمقراطية".

مواجهة الأكاذيب والشائعات ووضع المصلحة العليا للوطن فوق أي اعتبارات

وأضاف جلالته: "نثمن عاليًا الإسهامات الوطنية للكوادر الإعلامية والفنية وكتاب الرأي والأعمدة، من الرواد الأوائل والشباب المبدع، باعتبارهم ثروتنا الحقيقية على طريق الإصلاح الديمقراطي والتقدم الاقتصادي والاجتماعي، مؤكدين اعتزازنا على وجه خاص بعطاءات المرأة في قطاعات الصحافة والإعلام والاتصال والتي استحقت عن جدارة رئاسة جمعية الصحفيين البحرينية".

جلالة الملك

وشدد جلالته "لدينا إيمان راسخ بأن الصحفيين والإعلاميين في تمسكهم بالضوابط المهنية والأخلاقية هم حجر الزاوية في بناء وتعزيز مجتمع ديمقراطي يسوده الأمن والسلام والعدالة، والدفاع عن الوطن ومنجزاته في مواجهة الأكاذيب والشائعات والحملات المضللة".

(02)

تعميم بشأن دوام رمضان

المنامة - بنا

صدر عن رئيس الوزراء صاحب السمو الملكي الأمير خليفة بن سلمان آل خليفة تعميم بشأن ساعات الدوام الرسمي خلال شهر رمضان المبارك لعام 1440هـ.

وجاء في التعميم انه خلال شهر رمضان المبارك لعام 1440هـ يكون الدوام الرسمي في وزارات المملكة وهيئاتها ومؤسساتها العامة من الساعة الثامنة صباحا إلى الساعة الثانية بعد الظهر.

تحري هلال الشهر المبارك غدًا

المنامة - المجلس الأعلى للشؤون الإسلامية

أعلن المجلس الأعلى للشؤون الإسلامية أنه مع إطلالة شهر رمضان المبارك في أفق العالم الإسلامي فإن هيئة الرؤية الشرعية لتحري هلال شهر رمضان المبارك ستعقد جلستها بقاعة الاجتماعات بمبنى المجلس مساء يوم السبت ليلة (الأحد) 29 شعبان 1440 هـ الموافق 4 مايو 2019 لتلقي الأنباء والشهادات برؤية الهلال داخل البلاد أو الأخبار من العالم الإسلامي بثبوت دخول الشهر الفضيل.

ودعا بيان المجلس، ممن تكون لديه شهادة أو نبأ عن رؤية الهلال، أن يسارع بالاتصال بالهيئة للإبلاغ.

14.6 مليون دينار أرباح "بتلكو" الربعية

الشيخ عبدالله بن خليفة

محمد بوبشيت

إيهاب حنّاوي

الهملة - بتلكو

حققت مجموعة بتلكو صافي أرباح لمساهمي الشركة للربع الأول 2019 بلغ 14.6 مليون دينار مقارنة مع 13.1 مليون دينار للفترة ذاتها من العام 2018، أي بزيادة قدرها 11 %.

(11)

فينتر رئيسا تنفيذيا لـ "بتلكو"

الهملة - بتلكو

عينت مجموعة بتلكو ميكيل فينتر رئيسا تنفيذيا للشركة بالبحرين. وأسس فينتر شركة فيرجن موبايل للشرق الأوسط وإفريقيا في 2006، وشغل منصب الرئيس التنفيذي لها حتى 2016. كما شغل مناصب عليا في شركات النورس في سلطنة عُمان، وTDC في الدنمارك، وSingtel في سنغافورة.

(11)

ميكيل فينتر

إلغاء منصب "مدير" من الهيئات البلدية

البلاد | سيدعلي المحافظة

علمت "البلاد" من مصادر مطلعة أن ديوان الخدمة المدنية اعتمد أخيرا المقترح المرفوع له من قبل وزارة الأشغال وشؤون البلديات والتخطيط العمراني بإلغاء وظائف مديري الخدمات الفنية والموارد البشرية والمالية في الهيئات البلدية، في انتظار إقراره من قبل الجهات العليا المعنية بالأمر.

وأشارت المصادر إلى أن هذا المقترح يأتي في سياق التوجه السابق بخفض مستوى الهيئات البلدية إلى إدارات، لمعالجة الترهل الإداري في شؤون البلديات.

وذكرت أن إعادة تعيين المديرين العامين في الهيئات البلدية صعب من عملية تنفيذ هذا المشروع، مما أدى إلى التوجه نحو الإبقاء على منصب المدير العام والاستغناء عن مناصب مدراء الإدارات داخل البلدية.

(08)

نلوم الحكومة العراقية لتبنيها تصريحات الصدر المسيئة

وزير الخارجية: لا نريد الحرب... وإيران ارتكبت أخطاء كبرى

المنامة - بنا

حذر وزير الخارجية الشيخ خالد بن أحمد آل خليفة، إيران من "السير في سياسة شفير الهاوية"، مشددا على أنها "لن يُسمح لها بأن تغلق ليوم واحد مضيق هرمز" مثلما توعدت بعد تشديد العقوبات الأميركية عليها.

وقال في مقابلة مطوّلة مع "الشرق الأوسط" أثناء وجوده في باريس في إطار زيارة عاهل البلاد جلالة الملك حمد بن عيسى آل خليفة: لا أحد يريد الحرب. لا أميركا ولا دول الخليج أو دول المنطقة تسعى إلى حرب. إيران ارتكبت أخطاء كبرى حين تدخلت في شؤون دول المنطقة وأرسلت أموالها وأسلحتها وميليشياتها.ولام الوزير البحريني على الحكومة العراقية تبنيها تصريحات زعيم "التيار الصدري" مقتدى الصدر المسيئة للبحرين، "وسماحها للأصوات النشاز بأن تسيء للمصالح العراقية أولاً". وقال إن "الطرف الذي يتعين عليه الاعتذار هو الذي أساء".

وزير الخارجية

وشدد على أن بلاده "لا تجري وراء التطبيع" مع النظام السوري، بل تريد كما بلدان عربية 4 هي: مصر والأردن والسعودية والإمارات، "تفعيل دور عربي بقي غائباً لمدة طويلة" والعودة إلى هذا الملف مباشرةً وليس عبر أطراف إقليمية، سواء إيران أو تركيا.

ودعا الحوثيين إلى "التصرف كيمنيين"، بدل "الاستمرار في الحرب بالوكالة عن طهران". ولفت إلى أن تدخل إيران في اليمن "يهدد المصالح الحيوية" لدول الخليج.

وفيما يخص الخلاف مع قطر، اعتبر الوزير أن "الكرة في ملعب الدوحة"، آخذا عليها عدم الاستفادة من الفرص التي توافرت لها، سواء في قمة الرياض أو قمة تونس الأخيرة.

(06)

179.5 ألف دينار للواجهة البحرية بالعاصمة

البلاد | أمل الحامد

طرحت وزارة الأشغال وشؤون البلديات والتخطيط العمراني (شؤون البلديات) في جلسة مجلس المناقصات والمزايدات أمس مناقصة لتقديم خدمات استشارية لمشروع الواجهة البحرية للعاصمة، تقدم إليها عطاءان أقلهما بنحو 179.5 ألف دينار، في حين أكبرها بقرابة 264.5 ألف دينار.

وتشمل أعمال الخدمات الاستشارية لمشروع تطوير الواجهة البحرية للعاصمة (ما قبل التنفيذ): إعداد الخرائط والتصاميم الهندسية التفصيلية للمشروع وأعمال مسح الكميات منها: احتساب التكلفة التقديرية وإعداد وثائق المناقصة وجداول الكميات والمواصفات للمشروع وإعداد الشروط المرجعية للمناقصة.

(11)

207 مليارات دولار موجودات بنوك البحرين

البلاد | علي الفردان

قفزت موجودات البنوك البحرينية لأعلى مستوى منذ 2010 في مؤشر على نمو وتحسن القطاع المصرفي في البحرين.

وأظهرت بيانات مصرف البحرين المركزي والتي نشرت قبل يومين، أن موجودات البنوك البحرينية نمت بنسبة 9.6 % بنهاية مارس من العام الجاري لتبلغ 207 مليارات دولار مقارنة مع 189 مليار دولار في الفترة ذاتها من العام 2018.

وجاءت الزيادة في الموجودات، من مختلف الأنشطة المصرفية بما فيها أنشطة بنوك الجملة والتي تشكل أكبر مساهم في الموجودات، إلى جانب بنوك التجزئة، والبنوك الإسلامية.

(10)

السودان: وثيقة للمرحلة الانتقالية

الخرطوم - وكالات

أعلنت قوى الحرية والتغيير بالسودان أمس، أنها سلمت المجلس العسكري رؤيتها بشأن الإعلان الدستوري والذي يحدد مستويات السلطات ودور كل طرف فيها في الفترة الانتقالية، مشددة على أنه لم يتم الاتفاق على من يتولى رئاسة المجلس السيادي.

وقالت قوى "الحرية والتغيير" في بيان، "يتم الآن توصيل رؤية الإعلان الدستوري التي تحدد بشكل متكامل طبيعة السلطات ومستوياتها في الفترة الانتقالية".

ونوهت إلى أن "تركيزها في الوقت الحالي هو طبيعة السلطات ومستوياتها وليس الحديث عن نسب تمثيل بمجلس السيادة".

(14)

في البلاد

3 سنوات لشاب دهس والد صديقته

09 » عاقبت المحكمة الكبرى الجنائية الأولى شابا دهس والد صديقته بالسيارة خوفا من مشاهدته برفقة ابنته، ما تسبب له بكسور في الجمجمة ونزيف داخلي وعاهة مستديمة؛ بسجنه 3 سنوات.

90 % بحرنة "طيران الخليج"

10 » احتفلت "طيران الخليج" أمس بيوم العمال العالمي في مقرها الرئيس بالمحرق؛ لتكريم موظفيها المتميزين. وتبلغ نسبة البحرنة في الشركة 90 % من مجموع الموظفين العاملين في المقر الرئيس ونحو 70 % من الطيارين.

سقوط طائرة عسكرية جزائرية

14 » أفادت وسائل إعلام جزائرية، أمس، بسقوط طائرة مروحية عسكرية قرب مطار قمار، بمدينة وادي سوف جنوبي البلاد. ولا يعرف بعد ما إذا كان الحادث خلف ضحايا أم لا.

"الكنز 2" في "العين السينمائي"

22 » قال المخرج شريف عرفة على هامش مهرجان العين السينمائي إن الجزء الثاني من "الكنز" يحمل أحداثًا أهم وأشمل من الأول، مشيرا إلى أنه يستكمل القصة في الجزء الجديد.

بداية نارية بين "الغنرز" والفخار

19 » تنطلق اليوم مباريات المجموعة الثانية من مسابقة كرة القدم بدورة ناصر بن حمد الرمضانية الخامسة للألعاب الرياضية 2019 (ناصر 12)، إذ يلتقي فريق بتلكو غنرز يونايتد وصيف النسخة الماضية مع فريق الفخار، ويواجه فريق الأحلام فريق تايلوس.

ثمن النسخة: **السعودية:** ريالان - **الكويت:** 200 فلس - **الإمارات:** درهمان - **قطر:** ريالان - **عمان:** 200 بيسة - **مصر:** جنيهان - **الأردن:** 200 فلس - **لبنان:** 1000 ليرة - **المملكة المتحدة:** جنيه استرليني - **الولايات المتحدة:** دولاران - **أوروبا :** 2 يورو

جلالة الملك يهنئ رئيس بولندا

المنامة - بنا

بعث عاهل البلاد صاحب الجلالة الملك حمد بن عيسى آل خليفة، برقية تهنئة إلى الرئيس أندريه دودا رئيس جمهورية بولندا؛ بمناسبة ذكرى يوم الدستور لبلاده، أعرب جلالته فيها عن أطيب تهانيه وتمنياته له موفور الصحة والسعادة بهذه المناسبة الوطنية.

جلالة الملك مستقبلا أعضاء مجلس إدارة جمعية الصحفيين (أرشيفية)

ترسيخ المواطنة الصالحة وقيم التسامح والاعتدال

جلالة الملك يوجه رسالة سامية بمناسبة اليوم العالمي لحرية الصحافة

المنامة - بنا

وجه عاهل البلاد صاحب الجلالة الملك حمد بن عيسى آل خليفة رسالة سامية؛ بمناسبة اليوم العالمي لحرية الصحافة الذي صادف أمس الخميس. وفيما يلي نص الرسالة السامية لصاحب الجلالة الملك:

يسعدنا أن نتوجه بخالص التحية والتقدير إلى رواد الفكر والإبداع ورموز الكلمة الحرة المسؤولة بمناسبة اليوم العالمي لحرية الصحافة، والذكرى الثمانين لإصدار أول صحيفة بحرينية شكّلت اللبنة الأولى في صرح إعلامنا الوطني بتاريخه العريق، ومبادئه الراقية، ورسالته السامية والمتواصلة في إرساء القيم الوطنية المشتركة، والتوعية والتنوير الثقافي والمعرفي.

وإنه لمن دواعي فخرنا واعتزازنا أن يتزامن احتفالنا هذا العام بهذه المناسبة الدولية حول موضوع "الإعلام من أجل الديمقراطية: الصحافة والانتخابات في زمن التضليل الإعلامي"، وقد دخلت مسيرتنا الديمقراطية مرحلة جديدة من التقدم والازدهار؛ بفضل وعي أبناء شعبنا ومشاركتهم الفاعلة في إنجاح الانتخابات النيابية والبلدية للدورة الخامسة. ولقد كنا حريصين منذ بداية مشروعنا الإصلاحي قبل عقدين على تعزيز حرية الصحافة والإعلام، باعتبارها جزءًا لا يتجزأ من حقوق الإنسان في المعرفة والتعبير عن رأيه وفكره بحرية ومسؤولية، وشاهدًا حيويًا على استدامة نهجنا الديمقراطي في إطار دولة القانون والمؤسسات الدستورية على أسس من العدالة والمساواة واحترام الحريات الأساسية والكرامة الإنسانية، استنادًا إلى تشريعات متطورة، وقضاء عادل ونزيه، ومجالس تشريعية وبلدية منتخبة، ومؤسسات حقوقية مستقلة، ومجتمع مدني فعّال.

وأثبت الإعلام الوطني بجميع وسائله المقروءة والمطبوعة والمسموعة والمرئية والإلكترونية أنه على قدر المسؤولية في دعم مسيرة الإصلاح والتحديث ودفع عجلة البناء والتنمية المستدامة، وأدى رسالته بكفاءة ونزاهة في تغطية العملية الانتخابية ودعم الاستحقاقات الديمقراطية، ومساندته للعمل البرلماني المسؤول لمجلسي الشورى والنواب، وتكريس نهج الرقابة والمساءلة والشفافية.

ولا يفوتنا في هذا الصدد أن نعرب عن شكرنا وتقديرنا لوزارة شؤون الإعلام وكافة منسوبيها على جهودهم الملموسة بالتعاون مع مركز الاتصال الوطني وجمعية الصحفيين البحرينية، في النهوض بالواقع الصحفي والإعلامي تشريعيًا ومهنيًا وفنيًا، بما يواكب المسيرة الديمقراطية والتنموية، وينسجم مع الريادة والتميز الوطني في مجالات الاتصالات وتقنية المعلومات، واستخدام الإنترنت وشبكات التواصل الاجتماعي.

> الإعلام الوطني بجميع وسائله أثبت أنه على قدر المسؤولية في دعم الإصلاح

ونثمن عاليًا الإسهامات الوطنية للكوادر الإعلامية والفنية وكتاب الرأي والأعمدة، من الرواد الأوائل والشباب المبدع، باعتبارهم ثروتنا الحقيقية على طريق الإصلاح الديمقراطي والتقدم الاقتصادي والاجتماعي، مؤكدين اعتزازنا على وجه خاص بعطاءات المرأة في قطاعات الصحافة والإعلام والاتصال والتي استحقت عن جدارة رئاسة جمعية الصحفيين البحرينية، بعدما تبوأت رئاسة مجلس النواب الموقر، وأثبتت كفاءتها كشريك جدير في مختلف مواقع العمل والإنتاج والمسؤولية، بدعم وتحفيز من المجلس الأعلى للمرأة.

> نقدر الإسهامات الوطنية للكوادر الإعلامية والفنية وكتاب الرأي والأعمدة

وإننا لعلى ثقة تامة في أن الإعلام الوطني المسؤول بجميع قنواته، ومن بينها الصحافة الحرة المستقلة، هو ركيزتنا الأساسية نحو ترسيخ الديمقراطية والحوكمة الرشيدة والمجتمع المعرفي ودعم أهداف التنمية المستدامة بالتوافق مع رؤيتنا الاقتصادية 2030 وبرنامج عمل الحكومة، في إطار من الشفافية وسيادة القانون، والالتزام بآداب وأخلاقيات المهنة الإعلامية ومواصلة إسهاماتهم في الذود عن أمن الوطن واستقراره، وصون هويته الثقافية والحضارية، وتعزيز مكتسباته التنموية والإصلاحية.

ولدينا إيمان راسخ بأن الصحفيين والإعلاميين في تمسكهم بالضوابط المهنية والأخلاقية هم حجر الزاوية في بناء وتعزيز مجتمع ديمقراطي يسوده الأمن والسلام والعدالة، والدفاع عن الوطن ومنجزاته في مواجهة الأكاذيب والشائعات والحملات المضللة، من خلال احترامهم للدستور والقانون ومواثيق الشرف، ومراعاة الدقة والأمانة والمصداقية في التعبير عن آرائهم ونشر الحقائق وتعميم ثقافة المحبة والتسامح، ووضع المصلحة العليا للوطن فوق أي اعتبارات أو انتماءات دينية أو طائفية أو أيديولوجية، وتميزهم بالحس القومي في نصرة قضايانا العربية والإسلامية العادلة، وفي مقدمتها القضية الفلسطينية، والوقوف صفًا واحدًا إلى جانب المملكة العربية السعودية الشقيقة الكبرى في قيادتها الحكيمة للأمة في إرساء دعائم الوسطية والسلام، ومحاربة التطرف والإرهاب.

> التمسك بالضوابط المهنية والأخلاقية حجر الزاوية لبناء مجتمع ديمقراطي

وفي ظل ما تشهده المنطقة والعالم من اضطرابات أمنية وموجات متزايدة من إثارة للفتن والانقسامات، وتحريض على الكراهية والعداوة والإرهاب لاسيما في ظل العصر الرقمي وتنامي شبكات التواصل الاجتماعي؛ فإننا بحاجة ماسة إلى تقوية الجبهة الوطنية وتعميق الشراكة الدولية والتعاون بين المؤسسات الإعلامية والتعليمية والثقافية والدينية والحقوقية في ترسيخ روح المواطنة الصالحة، وتكريس القيم الإنسانية الداعية إلى التسامح والاعتدال والتعايش بين الأديان والثقافات والحضارات، والحفاظ على الأمن القومي والنظام والآداب العامة، ونبذ العنف والأفكار المتطرفة، وفق ما تؤكده التعاليم الدينية والمواثيق الدولية كافة، نحو مجتمعات مسالمة وآمنة ومزدهرة.

وفقنا الله جميعًا لما فيه خيرِ وطننا الغالي وشعبنا العزيز، وأعاننا لما يلبي حقوق شعوبنا العربية والإسلامية والإنسانية جمعاء في العيش الكريم والأمن والسلام، والرخاء الاقتصادي والاجتماعي، والتنمية العادلة والمستدامة".

حمد بن عيسى آل خليفة
ملك مملكة البحرين

جلالة الملك الداعم الأول لحرية الصحافة

"الصحفيين": الكلمة السامية تشريف وتكليف لجميع موظفي المهنة

الجفير- جمعية الصحفيين البحرينية

أكدت جمعية الصحفيين البحرينية أن عاهل البلاد صاحب الجلالة الملك حمد بن عيسى آل خليفة هو الداعم الأول لحرية الرأي والتعبير المسؤولة، وأن الرسالة السامية التي تفضل جلالته بها بمناسبة اليوم العالمي لحرية الصحافة تمثل تشريفا وتكليفا لجميع الصحفيين والعاملين بمجال الصحافة والإعلام.

ووجهت جمعية الصحفيين الشكر والتقدير لمقام جلالته، إذ أعرب أعضاء مجلس الإدارة عن اعتزازهم بما تضمنته الرسالة من إشادة بالجمعية ودورها في النهوض بالواقع الصحافي والإعلامي بما يواكب المسيرة الديمقراطية والتنموية.

وذكرت الجمعية أن مواقف جلالته تجاه الصحافة تعتبر محفزًا للدور الذي تضطلع به المؤسسات الإعلامية والعاملين فيها، وأن ميثاق العمل الوطني وما جاء فيه من مواد وضعت مسارًا جديدًا لحرية التعبير المسؤولة، وهو ما نص عليه ميثاق العمل الوطني وكفله دستور مملكة البحرين. وأشارت إلى أنه منذ تدشين المشروع الإصلاحي لجلالة الملك شهدت الصحافة البحرينية ازدهارا واضحا، كما أن جمعية الصحفيين تعتبر إحدى ثمرات هذا المشروع الذي أتاح المجال أمام مؤسسات المجتمع المدني للعمل المكثف، كما أكد لها الشرعية في إعلان برامجها و توجهاتها، والمشاركة في الشأن العام.

كما أكدت الجمعية أنها ستكون دائمًا حريصة على تبني توجيهات القيادة الحكيمة، وأنها ستقوم بدورها وواجبها في إبراز الجانب الحضاري لمملكة البحرين من خلال وسائل الإعلام، سواء على المستوى المحلي أو الدولي، مشيدة بحرص القيادة على دعم جمعية الصحفيين ومساندتها للقيام بدورها وتأدية رسالتها النبيلة؛ من أجل تقدم ورقيّ المجتمع.

وأكدت جمعية الصحفيين البحرينية أن الإعلام البحريني استطاع أن يتبوأ موضعًا مهمًا، وشهدت الصحافة المحلية تطورًا ملحوظًا ينسجم مع مستوى الوعي المجتمعي، كما تم توظيف التكنولوجيا الحديثة لمواكبة التطورات المتسارعة لشتى المواضيع والأحداث، معربة عن تطلعها لأن يتم إقرار قانون الصحافة للارتقاء بالمنظومة التشريعية المرتبطة بالمهنة، خصوصا فيما يتعلق بالصحافة الإلكترونية التي ازدادت أهميتها في ظل انتشار وسائل التواصل الاجتماعي.

الصحافيات حققن مكاسب مميزة في عهد جلالة الملك

رئيسة "الصحفيين": فوز 4 نساء بانتخابات الجمعية يعكس المكانة المتقدمة للمرأة

الجفير - جمعية الصحفيين البحرينية

أكدت رئيسة مجلس إدارة جمعية الصحفيين البحرينية عهدية أحمد السيد أن رسالة عاهل البلاد صاحب الجلالة الملك حمد بن عيسى آل خليفة؛ بمناسبة اليوم العالمي لحرية الصحافة تعتبر موضع فخر واعتزاز، مشيرة إلى أن الإنجازات التي حققتها المرأة في عهد جلالته تأتي من منطلق إيمان جلالته بدورها في المجتمع، وهو الأمر الذي تحقق فعليًا من خلال تبوء النساء للعديد من المناصب القيادية في شتى المجالات.

وأشارت السيد إلى أن فوز 4 نساء بانتخابات مجلس إدارة جمعية الصحفيين أكبر دليل على المكانة المتقدمة التي حققتها المرأة الإعلامية في عهد جلالة الملك.

وقالت السيد إن جلالته سبق وأن أكد خلال اللقاء التاريخي مع أعضاء مجلس الإدارة الجديد أهمية دور المرأة وضرورة تسليط الضوء على إنجازاتها وقضاياها والاهتمام بالعنصر النسائي في العمل الصحافي والإعلامي، وهو الأمر الذي حملته الجمعية على عاتقها فورًا، إذ قامت بتفعيل لجان تعنى بالشأن النسائي وإدماج احتياجات المرأة، كما وضعت خطة عمل للفترة القادمة تصب في هذا الإطار.

وجددت السيد تعهد جمعية الصحفيين البحرينية بالاستمرار في إبراز صورة البحرين المشرفة من خلال الإعلام، والتصدي لأي من محاولات الإساءة لصورة المملكة الغالية، وحماية جميع المكتسبات الوطنية.

كما أشارت السيد إلى أن مواقف جلالته تجاه الصحافة تعتبر محفزًا للدور الذي تضطلع به المؤسسات الإعلامية والعاملون فيها، وأن ميثاق العمل الوطني وما جاء فيه من مواد وضعت مسارًا جديدًا لحرية التعبير والفكر.

"الصحفيين": نقدر اهتمام سمو رئيس الوزراء باحتياجات القطاع

الجمعية هنأت العاملين بالجسم الصحافي بيومهم العالمي

الجفير - جمعية الصحفيين البحرينية

أعرب مجلس إدارة جمعية الصحفيين البحرينية عن اعتزازه بتصريحات رئيس الوزراء صاحب السمو الملكي الأمير خليفة بن سلمان آل خليفة بمناسبة اليوم العالمي لحرية الصحافة.

وأكدت الجمعية اعتزاز وفخر الصحافيين في البحرين بالاهتمام الكبير الذي يوليه صاحب السمو رئيس الوزراء في تطوير العمل الصحافي والإعلامي عموما في البحرين، ومتابعة سموه لاحتياجات ومتطلبات الصحافة والصحفيين في المملكة، والتوجيهات المباشرة التي يصدرها سموه على ضوء ما يتم نشره من قضايا سواء تلك المتصلة بالشأن العام، فضلًا عن تلمسه للمشكلات ذات الطبيعة الخاصة الذي تنشر في الصحف.

واعتبرت الجمعية الاهتمام الكبير الذي يوليه سموه بالصحافة البحرينية مسؤولية تقع على عاتق العاملين بالمجال، خصوصا مع تأكيد سموه تأثير ما تقوم الصحف بنشره في صياغة وتوجيه الرأي العام، وأدورها في خدمة الأوطان وتطوير المجتمعات.

وبمناسبة اليوم العالمي للصحافة، وجه مجلس الإدارة التهاني لأعضاء الجمعية العمومية وجميع العاملين بالجسم الصحافي.

وأكدت الجمعية أنها ستسعى دائمًا لرفع مستوى الصحافة وكفاءة زملاء المهنة لما لذلك من دور مباشر في التأثير على مستوى المحتوى الإعلامي الذي تقدمه الصحف، فضلًا عن أن الجمعية ستكون دائمًا ملتزمة بدورها فيما يتعلق بمتابعة قضايا الصحفيين والإعلاميين والوقوف على احتياجاتهم وتطوير أوضاعهم، والسعي لإيجاد الحلول المناسبة لتحسين معيشتهم، وستتعاون الجمعية بشكل وثيق مع المجالس التشريعية لإقرار قانون الصحافة خلال الفترة المقبلة.

مباحثات مثمرة بين جلالة الملك والرئيس الفرنسي

• تسيير سبل انطلاق العلاقات إلى آفاق أكثر رحابة

جلالة الملك في لقاء مع الرئيس الفرنسي

المنامة - بنا

نجحت زيارة عاهل البلاد صاحب الجلالة الملك حمد بن عيسى آل خليفة إلى جمهورية فرنسا الصديقة التي أثمرت فعالياتها اليوم في تحقيق النتائج المرجوة منها، وجسدت حقيقة النهج الفاعل الذي تتبناه المملكة لترسيخ أسس تحالفاتها بالدول الكبرى، وإقامة شراكات جديدة في علاقات البحرين مع مجتمع السياسة والمال والأعمال بشتى الدول، وبما يعود بالنفع والخير على المملكة وشعبها الكريم.

وشهدت أجواء الزيارة السامية التي ضمت وفدا كبيرا من المسؤولين ورجال الأعمال الكثير من المنجزات المحققة، فمن جهة وُصفت جولة المباحثات التي أجراها جلالة عاهل البلاد مع الرئيس الفرنسي بالمثمرة، سيما أنها عززت من متانة العلاقات الثنائية الطيبة بين البلدين والشعبين الصديقين، والتي تعود إلى عقود مضت، وعبرت عن الإرادة المشتركة لتذليل أية عقبات قد تعترض تطويرها.

وتأكد ذلك في أكثر من مظهر، فإضافة إلى حفاوة الاستقبال والترحيب بالوفد البحريني الكبير، والتوقيع على عدد من اتفاقات التعاون ومذكرات التفاهم بين حكومتي البلدين شملت تدريب الأطباء المتخصصين، والتدريب الإعلامي والتعليم، لاسيما العالي منه والجامعي، جاءت الكلمات الحميمة التي عبر فيها الرئيس الفرنسي عن حرص بلاده على دعم كل ما من شأنه أن ييسر سبل الانطلاق لعلاقات البلدين إلى آفاق أكثر رحابة، وبما يشمل مختلف مجالات التعاون والتنسيق، خصوصا مع وجود الأساس اللازم لتطوير هذه العلاقات من مصالح حيوية مشتركة، وتفاهمات سياسية بشأن المستجدات الإقليمية والدولية، ورؤى ومواقف متناغمة إزاء العديد من قضايا الاهتمام. وكشفت الزيارة السامية والفعاليات التي شهدتها عن قناعتين مشتركتين، الأولى: ضرورة البناء على ركائز عدة لتطوير العلاقات البحرينية الفرنسية، وأبرزها: تشابه وجه البلدين الحضاري، إذ تتسم ثقافة وروح الشعبين الصديقين بـ"التسامح والمحبة والتعايش والقيم الرفيعة"، الثانية: عمق العلاقات التاريخية التي تربط البلدين، وذلك بالنظر لدور التجار والمستكشفين الفرنسيين الذين كان لهم السبق ليس فقط في التعرف على البحرين وقدم حضارتها وإنما في دعم العلاقات معها منذ عقود وتطويرها إلى ما وصلت إليه في الوقت الراهن.

وكان صاحب الجلالة العاهل قد أكد في عدد من التصريحات خلال وجود جلالته في العاصمة باريس على أن البلدين يحظيان بروابط "استراتيجية" متينة تشمل جميع القطاعات، ولدى قادتهما العزم والإرادة على جعْل علاقاتهما أكثر تطورا، خصوصا أنها "تطرد باستمرار وعاما بعد عام"، لاسيما في مواجهة "التحديات والمخاطر الراهنة" التي يواجهها أمن العالم واستقراره، خصوصا مع اهتمام البحرين بالحادث المروع الذي تعرضت له كاتدرائية "نوتردام" التاريخية، وحرص جلالة العاهل على التعبير عن تضامن المملكة مع باريس إثر هذا الحادث.

وتبرز هنا أهمية ما أسفرت عنه مباحثات حضرة صاحب الجلالة العاهل مع الرئيس الفرنسي، خصوصا مع اتفاق الجانبين بشأن إقرار "السلام في الشرق الأوسط" و "استدامة الاستقرار في الخليج العربي"، وضرورة أن تسعى جميع الأطراف والحلفاء لحماية المنطقة "من شر الإرهاب بكل صوره وتنظيماته"، وأن تعمل جميعها معا لـ"وقف كل أشكال التدخل الخطير في شؤونها".

من جهة ثانية، جسدت الزيارة السامية أهمية تجاوز العلاقات البحرينية الفرنسية المفهوم التقليدي للتفاعلات البينية بحيث تتجاوز الجانبين السياسي والدبلوماسي؛ لتمتد وتشمل كذلك الجوانب الاقتصادية باعتبارها الآلية الأكثر أهمية في عالم اليوم لتعميق أطر التعاون المتشعبة بين البلدين، وهو ما تجلى واضحا بالنظر إلى الوفد الاقتصادي الكبير المرافق لصاحب الجلالة الملك خلال زيارته، وتنظيم منتدى رجال الأعمال المشترك، فضلا عن اللقاءات التي أجراها جلالته مع وفد رجال الأعمال والمسؤولين الفرنسيين وعلى رأسهم وزير الاقتصاد والمالية.

ويُنظر لجملة الفعاليات الاقتصادية التي شهدتها الزيارة، لاسيما منها التي جاءت بمشاركة واسعة من نحو 100 من رجال الأعمال البحرينيين والفرنسيين؛ باعتبارها آلية مهمة باتت تعتمدها المملكة في كل تحركاتها الدبلوماسية التي يقودها جلالة العاهل لتدعيم بيئة الأعمال الجاذبة بالبلاد، وللتعريف بالحوافز والأجواء التي تقدمها لاستقطاب مزيد من تدفقات الاستثمار إليها، وهو ما يمثل رافعة أساسا من روافع قوة الاقتصاد الوطني، وقاطرة محورية لتحريك وتنشيط العجلة التجارية التي يُعول فيها على دور رأس المال الوطني لقيادة حركة النمو والنهوض بالبلاد.

ويبدو مهمًا تأكيد 3 نقاط مهمة تعد خلاصة للتحركات الاقتصادية البحرينية في باريس، إحداها: تعدد وتنوع الأنشطة الاقتصادية التي يمكن أن تربط البحرين بفرنسا، خصوصا في مجالات "الطاقة والنقل والاستثمار الثقافي والتعليمي والسياحي"، مثلما أشار إلى ذلك صاحب الجلالة العاهل، الثانية: مدى حرص الجانبين على تمتين الروابط الاقتصادية، والذي تبدى واضحا في توقيع عدد من اتفاقات ومذكرات التفاهم، التي لم تقتصر على الجانب الرسمي فحسب، مثلما ذُكر سلفا، وإنما شملت أيضا الشركات الفرنسية، وبلغت قيمتها ملياري دولار؛ لتصل إجمالي قيمة العقود البينية 4.6 مليار دولار.

والأخرى تتعلق بالفرص الكبيرة التي أتاحها منتدى رجال الأعمال المشترك للتعريف بأجواء التجارة وبيئة الاستثمار في المملكة، والتي حظيت باهتمام كبير من جانب المستثمرين الفرنسيين الذين أبدوا اهتمامهم بسبل تطوير العلاقات المشتركة، وأشادوا بميزات الإنتاج التنافسية التي تتمتع بها البلاد، والإجراءات المتخذة لتشجيع رجال الأعمال للنفاذ لها، ومن ثم لمنطقة الخليج ككل باعتبار أن البحرين تعد بمثابة البوابة الرئيسة لهذه السوق الواسعة والمهمة. واستهدفت الزيارة السامية تحقيق جملة من الأهداف التنموية بالمملكة، فإضافة إلى تطوير وتبادل الخبرات، والاستفادة من قدرات الشركات الفرنسية في مجالات عدة، فإنها رمت أيضا إلى تحقيق أكبر استفادة ممكنة في مشروعات التحديث والنهضة التي تشمل شتى أرجاء البلاد، ومن ثم خلق وظائف ذات مردود اقتصادي كبير، لاسيما في إطار مشروع توسعة مطار البحرين وتزويده بأفضل سبل الراحة، ومشروع تطوير الاكتشاف النفطي الأخير بالمملكة، ومشروعات البنى التحتية اللازمة لتكنولوجيا المعلومات والاتصال.

وبدا ذلك مهما بالنظر إلى ما تملكه الشقيقة فرنسا من خبرات، إذ تساهم فرنسا بسدس الإنتاج الصناعي للاتحاد الأوربي محتلة بذلك المرتبة الثانية أوروبيا والرابعة عالميا، وتعد ثاني مصدر للمنتجات الزراعية عالميا، والأولى عالميا في إنتاج الكهرباء، وتتصدر المرتبة الرابعة في إنتاج السيارات والسادسة عالميا في النفط، والمرتبة الحادية والعشرين في الخدمات المالية، وتأتي ضمن أكبر 50 شركة عالمية في الخدمات المصرفية، وتحتل شركاتها المراتب الأولى في ترتيب أكثر شركات العالم نموا في مجال التكنولوجيا، وتستقبل نحو 85 مليون سائح سنويا وغيرها بحسب مواقع.

ولا شك أن الزيارة السامية صاحب الجلالة العاهل وضعت في حسبانها هذا التطور الكبير الذي حققته النهضة الفرنسية في شتى المجالات والقطاعات، ومن ثم، فإنه يتوقع أن تنمو حركة التبادل التجاري بين البلدين خلال الفترة القادمة، إذ بلغت التجارة غير النفطية نحو 507 ملايين دولار بالعام 2018 بزيادة 105 % عن العام 2015، ومع احتضان المملكة لعدد من كبريات الشركات والبنوك الفرنسية، فإنه ينتظر أن ينمو بوتيرة متسارعة التعاون التجاري والاقتصادي في السنوات القليلة المقبلة.

حرص ملكي على فتح آفاق التعاون مع العالم

• ميرزا: شركات فرنسية أبدت رغبتها للاستثمار بالطاقة النظيفة

وزير العمل شارك ضمن الوفد المرافق لجلالة الملك في زيارته الأخيرة لجمهورية فرنسا

المنامة - هيئة الكهرباء والماء

أكد وزير شؤون الكهرباء والماء عبدالحسين ميرزا حرص عاهل البلاد صاحب الجلالة الملك حمد بن عيسى آل خليفة على فتح آفاق جديدة للتعاون مع مختلف دول العالم وتنويع شبكة العلاقات الثنائية بمختلف أنواعها في إطار ما تهدف إليه الرؤية الاقتصادية لمملكة البحرين 2030 إلى توطيد المصالح بين الدول الشقيقة والصديقة بما يعود بالخير والمنفعة على الجميع.

جاء ذلك لدى مشاركة الوزير ميرزا ضمن الوفد المرافق لجلالة الملك في زيارته الأخيرة لجمهورية فرنسا. وقال ميرزا إنني أتشرف بأن أكون ضمن الوفد المرافق لجلالته في هذه الزيارة التاريخية الميمونة إلى جانب عدد من الوزراء ورجال الأعمال؛ لأجل الاطلاع على مجالات التعاون والفرص المتاحة لتبادل الخبرات والتجارة والاقتصاد والأعمال بين مملكة البحرين وفرنسا.

وذكر أنه غادر البلاد مع زملائه الوزراء قبل وصول صاحب الجلالة الملك إلى باريس، حيث سنحت الفرصة في اليوم الأول من الزيارة للمشاركة في ندوة لرجال الاعمال بتنظيم من مجلس التنمية الاقتصادية قدم فيها عرضًا مرئيًا عن مشاريع وإنجازات مملكة البحرين في قطاع الطاقة المتجددة وكفاءة الطاقة واستعرض التجربة البحرينية في هذا المجال وفرص الاستثمار المتاحة للشركات العالمية خصوصا الشركات الفرنسية، وأبدت بعض الشركات الفرنسية الكبرى رغبتها في المساهمة في الاستثمار في مشاريع الطاقة النظيفة في البحرين مثل الطاقة الشمسية وطاقة الرياح، ومن بينها على سبيل المثال شركة Mareal الفرنسية المتخصصة في مشاريع توليد الكهرباء من طاقة الرياح.

وفي هذا الصدد أوضح ميرزا أن الفرص الآن متاحة بشكل أكبر للاستثمار في توليد الكهرباء من الرياح في البحرين، خصوصًا بعد تدشين أطلس الرياح الذي يوضح نسبة تواجد الرياح الكافية المناسبة لتشغيل التوربينات الهوائية التي تولد الطاقة النظيفة وتنتج الكهرباء من الرياح.

البحرين توقع اتفاق تعاون مع متحف اللوفر

المنامة - هيئة البحرين للثقافة والآثار

على هامش الزيارة التي قام بها عاهل البلاد صاحب الجلالة الملك حمد بن عيسى آل خليفة إلى الجمهورية الفرنسية، وقعت هيئة البحرين للثقافة والآثار اتفاقية تعاون مع متحف اللوفر بباريس، حيث مثلت الهيئة رئيستها الشيخة مي بنت محمد آل خليفة، فيما مثل متحف اللوفر خلال التوقع المدير العام لمتحف اللوفر باريس جان لوك مارتينيز.

وقالت الشيخة مي بنت محمد آل خليفة "إن زيارة صاحب الجلالة تمهد لنا الطريق لاستكمال ما بدأت الثقافة بتجسيده على أرض الواقع منذ أكثر من قرنٍ مع زيارة المصمم الفرنسي العالمي جاك كارتييه للبحرين بحثًا عن جودة اللؤلؤ". وأردفت أن "التعاون الثقافي ما بين البحرين وفرنسا حافل بالعديد من المشاريع التي أثرت الحراك الثقافي في المملكة، وأن توقيع اتفاقية التعاون ما بين متحف البحرين الوطني ومتحف اللوفر الذي يعد من أعرق المؤسسات الثقافية في العالم، لهي تتويج لسنوات من العمل المشترك ما بين الطرفين". وأكدت دور المؤسسات الثقافية، والمتاحف خصوصًا، في حفظ التراث الثقافي للشعوب، مشيرة إلى أن هيئة الثقافة تسعى على الدوام لتطوير بنيتها الثقافية التحتية وتمكين متاحفها من القيام بدورها التنويري. وأوضحت أن اتفاقية التعاون ما بين المؤسستين ستفضي إلى تعزيز الحضور الثقافي لمملكة البحرين في فرنسا، إذ سيتمكن زوار متحف اللوفر من مشاهدة العديد من القطع الأثرية المهمة التي تمثل حضارات البحرين القديمة. وتأتي اتفاقية التعاون ما بين متحف البحرين الوطني ومتحف اللوفر بباريس ضمن الجهود في إلقاء الضوء على غنى تاريخ البحرين في الجزء الخاص بالخليج العربي في المتحف الفرنسي. وتتضمن اتفاقية التعاون إعارةً لمجموعة من القطع الأثرية سيعرضها متحف اللوفر أولًا في قسم آثار الشرق الأدنى في متحف اللوفر لمدة 6 أشهر ثم في المعرض الدائم للقسم. وبموجب الاتفاقية أيضًا، توافق هيئة الثقافة على إعارة مجموعة مختارة من الأعمال من ضمن المجموعة الدائمة لمتحف البحرين الوطني ومتحف قلعة البحرين لمدة 5 سنوات.

وقّعت هيئة البحرين للثقافة والآثار اتفاق تعاون مع متحف اللوفر بباريس

أثناء توقيع الاتفاق

البحرين تشارك الكويتيين فرحتهم بتدشين جسر الشيخ جابر الصباح

المنامة - بنا

بعث رئيس الوزراء صاحب السمو الملكي الأمير خليفة بن سلمان آل خليفة برقية تهنئة إلى أخيه أمير دولة الكويت الشقيقة صاحب السمو الشيخ صباح الأحمد الجابر الصباح، أعرب فيها سموه عن أصدق التهاني بمناسبة تدشين جسر الشيخ جابر الأحمد الجابر الصباح (رحمه الله) وهو رابع أطول جسر بحري بالعالم.

سمو رئيس الوزراء: نستذكر بالتقدير خطوات النهضة والبناء بالدولة الشقيقة

سمو رئيس الوزراء

سمو أمير دولة الكويت

سمو ولي العهد الكويتي

سمو رئيس الوزراء الكويتي

وأكد سموه أن تفضل سمو أمير دولة الكويت الشقيقة بتدشين جسر الشيخ جابر الأحمد الجابر الصباح (رحمه الله) وهو رابع أطول جسر بحري بالعالم يعد بمثابة إعلان لمرحلة تنموية جديدة ستشهدها الدولة الشقيقة وصولا لأهداف رؤيتها الطموحة 2035.

وقال سموه "إننا في مملكة البحرين نشارك الإخوة في الكويت فرحتهم بهذا الإنجاز التاريخي، فخصوصية العلاقة الوطيدة التي تجمع بين بلدينا تجعلنا نرى أن أي إنجاز كويتي هو إنجاز للبحرين".

واستذكر صاحب السمو الملكي رئيس الوزراء بالتقدير خطوات النهضة والبناء التي تشهدها دولة الكويت الشقيقة تحقيقا لتطلعات وطموحات شعبها، داعيا المولى جلت قدرته أن يحقق للكويت ما تصبو إليه من تقدم ورفعة في ظل قيادتها الحكيمة.

كما بعث صاحب السمو الملكي رئيس الوزراء برقيتي تهنئة بهذه المناسبة إلى أخيه ولي العهد سمو الشيخ نواف الأحمد الجابر الصباح وأخيه رئيس مجلس الوزراء سمو الشيخ جابر المبارك الحمد الصباح.

إشادة بمتانة العلاقات مع الإمارات

الرفاع - قوة الدفاع

استقبل القائد العام لقوة دفاع البحرين المشير الركن الشيخ خليفة بن أحمد آل خليفة صباح أمس، سفير دولة الإمارات العربية المتحدة الشقيقة الشيخ سلطان بن حمدان بن زايد آل نهيان، بحضور وزير شؤون الدفاع الفريق الركن عبدالله النعيمي، ورئيس هيئة الأركان الفريق الركن ذياب النعيمي. وأشاد القائد العام بمتانة العلاقات الأخوية الوطيدة التي تربط البلدين الشقيقين.

... ويؤكد: جنودنا يتمتعون بالجهوزية

الرفاع - قوة الدفاع

قام القائد العام لقوة دفاع البحرين المشير الركن الشيخ خليفة بن أحمد آل خليفة بزيارة تفقدية لعدد من وحدات قوة دفاع البحرين وفي بداية الزيارة استمع لإيجاز عن مراحل التطوير والتقدم التي تشهدها الوحدات. واطلع على مستوى الجهوزية القتالية والإدارية، كما وقف على سير إجراءات العمل ومهام وواجبات الوحدات.

وأثنى القائد العام على الجهود التي يبذلها رجال قوة دفاع البحرين والمستوى المتميز الذي وصلت إليه أسلحة ووحدات قوة الدفاع من حيث الكفاءة التدريبية والجهوزية القتالية والمعنويات العالية وما يحققونه من نجاحات في تنفيذ مهامهم الوطنية سواء داخل أو خارج البلاد وعلى كل المستويات وفي مختلف الميادين.

كما أشاد بالمستوى المتقدم للبرامج التدريبية في مختلف التخصصات العسكرية والميدانية، التي من شأنها الارتقاء بالعنصر البشري الذي يعد حجر الزاوية والعنصر الفاعل والمهم لأي قوة عسكرية، منوها بالمستوى العالي للرجال المخلصين في مختلف أسلحة ووحدات قوة الدفاع، وما يتميزون به من جهوزية قتالية وكفاءة عسكرية وإدارية عالية المستوى، وما يتحلون به من روح البذل والعطاء والتضحية والفداء، مشيرًا إلى إن ذلك مداعاةً للفخر والاعتزاز بمثل هؤلاء الرجال. وأضاف أنه بعون من الله سبحانه وتعالى ومن ثم توجيهات عاهل البلاد القائد الأعلى صاحب الجلالة الملك حمد بن عيسى آل خليفة، ستبقى القوة الدرع الواقي والحصن القوي، للحفاظ على الازدهار والأمن والاستقرار والنماء بهذا الوطن الغالي.

تعزيز التعاون مع الجامعات المتخصصة

وزير الداخلية: دور كبير لـ "جامعة نايف" في إعداد البحوث والدراسات الأمنية

وزير الداخلية مستقبلا رئيس جامعة نايف العربية للعلوم الأمنية، وأمين مجلس التدريب بالجامعة

المنامة - وزارة الداخلية

استقبل وزير الداخلية الشيخ راشد بن عبدالله آل خليفة، صباح أمس، رئيس جامعة نايف العربية للعلوم الأمنية بالمملكة العربية السعودية الشقيقة عبدالمجيد بن عبدالله البنيان، وأمين مجلس التدريب بالجامعة خالد بن عبدالعزيز الحرفش، بحضور رئيس الأمن العام اللواء طارق الحسن.

وفي مستهل اللقاء، رحب الوزير بالبنيان والحرفش، مشيدا بالعلاقات الوثيقة والتاريخية التي تربط بين قيادتي البلدين وشعبيهما الشقيقين.

وأوضح الوزير أن منظومة التدريب والارتقاء بمستوى الكوادر البشرية، يأتي في مقدمة الأولويات بوزارة الداخلية، منوها إلى أهمية العمل على تعزيز التعاون والتنسيق مع الجامعات والمؤسسات التعليمية والتدريبية المتخصصة، مشيدا في هذا الإطار، بالدور العلمي والثقافي الذي تقوم به جامعة نايف العربية للعلوم الأمنية في مجال إعداد البحوث والدراسات الأمنية والتقارير العلمية المتميزة بجانب تعميق الوعي الثقافي وإثراء مجالات البحث العلمي. من جهته، أعرب رئيس جامعة نايف العربية للعلوم الأمنية عن شكره وتقديره لوزير الداخلية لما يوليه من دعم ومساندة لمؤسسات الدراسات والبحوث، متمنيًا لمملكة البحرين مزيدًا من التقدم والازدهار.

حضر اللقاء آمر الأكاديمية الملكية للشرطة ومساعد رئيس الأمن العام لشؤون العمليات والتدريب.

تعزيز العلاقات الثقافية والاقتصادية مع اليابان

سمو الشيخ خليفة بن علي يقدم رسالة بمناسبة تتويج ناروهيتو إمبراطوراً

سمو محافظ الجنوبية في زيارة للسفارة اليابانية

المنامة - وزارة الداخلية

زار محافظ الجنوبية سمو الشيخ خليفة بن علي بن خليفة آل خليفة سفارة اليابان لدى البحرين، حيث قدم رسالة خطية باللغتين العربية واليابانية؛ بمناسبة تتويج ناروهيتو إمبراطورًا لليابان واعتلائه عرش الأقحوان في الأول من مايو 2019 بحضور سفير اليابان لدى مملكة البحرين هيديكي ايتو، ونائب السفير ورئيس جمعية الصداقة البحرينية اليابانية ناصر العريض وعدد من المسؤولين.

وبحث سمو المحافظ سبل التعاون الثنائي بين البلدين في مختلف المجالات التاريخية والثقافية والاجتماعية والاقتصادية، إثر نجاح الزيارة التي قام بها سموه أخيرا للعاصمة طوكيو، مؤكدًا مسار علاقات الصداقة وعمق العلاقات التاريخية التي تربط بين مملكة البحرين واليابان.

من جهته، أثنى سفير اليابان لدى مملكة البحرين على جهود سمو المحافظ في تعزيز العلاقات والحرص المشترك بما يحقق مصالح البلدين وشعبيهما الصديقين.

"ماجلة الخير" تدعم 550 أسرة في "الجنوبية"

نجاح مميز برعاية ودعم من سمو الشيخ خليفة بن علي

المنامة - وزارة الداخلية

اختتمت مبادرة "ماجلة الخير" نسختها الثانية التي انطلقت الأسبوع الماضي برعاية محافظ الجنوبية سمو الشيخ خليفة بن علي بن خليفة آل خليفة، وذلك بنجاح مميز حقق مساندة ودعم المحافظة لما يقارب 550 أسرة في 14 منطقة بالمحافظة.

وانطلقت المبادرة في نسختها الثانية ضمن المبادرات الاستثنائية الخيرية التي تحرص على تنفيذها المحافظة الجنوبية بتوجيهات سمو المحافظ لتعزيز قيم التواصل والتكافل والتعاون بين أفراد ومؤسسات المجتمع تزامنًا مع شهر رمضان المبارك بمشاركة عدد من الفرق التطوعية، إذ أكدت مدير إدارة البرامج الاجتماعية وشؤون المجتمع فاطمة الغتم أن "ماجلة الخير 2" حققت قيم الترابط والتلاحم الإنساني الخيري، كما وثقت دور الشراكة المجتمعية عبر الوصول إلى الأسر المتعففة وتلبية احتياجاتهم قبيل حلول شهر رمضان المبارك.

وأوضحت أن النجاح الذي حققته هذه المبادرة ساهم في استمرار "ماجلة الخير" لتحظى بنسخة ثالثة العام المقبل بإذن الله، كونها واحدة ضمن حزمة الأعمال الخيرية الاستثنائية التي تقيمها المحافظة وتعود بالنفع والخير على المواطنين.

البحرين تقدر إسهامات العمالة الهندية

كومار سينها: المملكة تتصدر الدول المفضلة للعمالة الأجنبية

مدينة عيسى - العمل والتنمية الاجتماعية

تحت رعاية وزير العمل والتنمية الاجتماعية رئيس مجلس إدارة هيئة تنظيم سوق العمل جميل حميدان، أقام النادي الهندي الاحتفال السنوي بمناسبة "يوم العمال العالمي"، بحضور سفير جمهورية الهند لدى مملكة البحرين، ألوك كومار سينها، وذلك مساء أمس الأربعاء، بمقر النادي في المنامة.

وفي كلمة له بالاحتفال، هنأ حميدان الجالية الهندية بمناسبة يوم العمال العالمي، مشيرًا إلى أن مثل هذه الاحتفالات تعبر عن المشتركات الإنسانية التي توحد الشعوب بمختلف ثقافتها وأطيافها العرقية والدينية، مشيدًا بعمق العلاقات التاريخية التي تربط البلدين الصديقين، منوهًا بإسهامات العمالة الهندية في المسيرة التنموية التي تشهدها مملكة البحرين، والتي جعلها محط احترام وتقدير من المجتمع البحريني.

ولفت الوزير إلى أن يوم العمال العالمي فرصة لتأكيد حرص مملكة البحرين، وبفضل القيادة الحكيمة لعاهل البلاد صاحب الجلالة الملك حمد بن عيسى آل خليفة، والحكومة، على تطوير القوانين والتشريعات العمالية، وتعزيز بيئة العمل المنتجة، لتكون نموذجًا متميزًا ومثالًا بارزًا في صون ورعاية وتعزيز الحقوق العمالية ومراعاة احتياجاتهم الإنسانية، مشيرًا إلى ما تحظى به المملكة من إشادات دولية على هذا الصعيد من مختلف المنظمات المتخصصة والهيئات ذات العلاقة.

وزير العمل يكرم مجموعة من العمال في احتفال الجالية الهندية باليوم العالمي

وأشاد السفير الهندي بما تتمتع به مملكة البحرين من إرث حضاري عريق، وما يشهده مجتمعها من قيم التسامح وانفتاح على الآخر، والتي جعلها تتصدر الدول المفضلة لدى العمالة الأجنبية للعمل والعيش فيها، ناهيك بما تزخر به من تشريعات عمالية متطورة تحافظ على حقوق العمال والعمالة الوافدة على وجه الخصوص، مؤكدًا أن الجالية الهندية فخورة بأنها تشارك في العملية التنموية الكبيرة التي تشهدها مملكة البحرين.

وفي الحفل كرم وزير العمل والتنمية الاجتماعية، مجموعة من العمال من مختلف القطاعات العمالية؛ تقديرًا لجهودهم التي بذلوها في أعمالهم. وتميز الحفل الذي شهد حضورًا لافتًا من الجالية الهندية تقديم استعراضات فنية تعبر عن التراث الهندي، ولوحات فلكلورية تحاكي الحضارة والثقافة الهندية العريقة التي تعكس روح التسامح الذي يزخر به التاريخ الهندي.

تكريم الفائزين بتصفيات "تحدي القراءة"

ارتفاع المشاركين إلى 94 ألفا منهم 5651 أتموا 50 كتابًا

وزير التربية والتعليم والسفير الإماراتي مع المكرمين

مدينة عيسى - وزارة التربية والتعليم

قال وزير التربية والتعليم ماجد النعيمي إن جهود الوزارة في حث المدارس الحكومية والخاصة على المشاركة في مسابقة تحدي القراءة العربي أسهمت في ارتفاع عدد المشاركين من 18 ألف طالب في الدورة الأولى، نجح منهم 2700 في تحقيق هدف المسابقة المتمثل في قراءة وتلخيص 50 كتابًا، إلى نحو 94 ألفا في الدورة الرابعة والحالية، بينهم 88 من ذوي الهمم، نجح منهم 5651 في تحقيق الهدف.

وكان الوزير قد حضر والسفير الإماراتي لدى المملكة الشيخ سلطان بن حمدان آل نهيان، الحفل الذي أقامته الوزارة لتكريم الطلبة الفائزين والمتميزين في التصفيات المحلية لمشروع تحدي القراءة العربي في دورته الرابعة، بقاعة الشيخ عبدالعزيز بن محمد آل خليفة بجامعة البحرين. وأعربت مدير المبادرات الاستراتيجية بمؤسسة مبادرات محمد بن راشد آل مكتوم العالمية منى الكندي عن سعادتها بحجم الدعم الرسمي المتميز للمشروع على مستوى المملكة، مشيرةً إلى أن تحدي هذا العام كشف عن عدد كبير من الطلبة البحرينيين المتميزين، ما ضاعف من صعوبة مهمة لجنة التحكيم في اختيار الفائزين، موضحةً أن الدورة الحالية من المسابقة قد شهدت مشاركة 13 مليون طالب من العديد من الدول.

ثم تم تكريم الطلبة الحاصلين على المراكز العشرة الأولى على مستوى المملكة، وهم بالترتيب من المركز الأول: بشرى أسيري من مدرسة الإيمان الخاصة، نور الصالح من مدرسة سترة الثانوية للبنات، زينب محمد من مدرسة السنابس الإعدادية للبنات، زينب سيد شبر من مدرسة خولة الثانوية للبنات، تقى يحيى من مدرسة المعرفة الثانوية للبنات، زينب محمد من مدرسة جدحفص الثانوية للبنات، شهد صالح من مدرسة الوفاء الثانوية للبنات، أحمد العريبي من مدرسة الإمام الغزالي الإعدادية للبنين، ندى الخولي من مدرسة أم سلمة الإعدادية للبنات، مصطفى يوسف من مدرسة مدينة عيسى الثانوية للبنين.

كما تم تكريم مدرسة جدحفص الثانوية للبنات لفوزها بجائزة المدرسة المتميزة في المشاركة بالمسابقة، إضافة إلى المعلمة الفائزة بجائزة المشرف المتميز وهي زينب سعيد من المدرسة الأهلية الخاصة.

زيادة الوعي بأهمية الرقمنة على مستوى العالم

القائد يحضر حفل إطلاق هوية قمة الحكومة الرقمية بالرياض

المنامة - بنا

برعاية وزير الاتصالات وتقنية المعلومات للمملكة العربية السعودية المهندس عبدالله بن عامر السواحة، أطلقت المملكة العربية السعودية "هوية قمة الحكومة الرقمية العالمية" في حفل حضره الرئيس التنفيذي لهيئة المعلومات والحكومة الإلكترونية محمد القائد تلبية للدعوة المقدمة من برنامج التعاملات الإلكترونية الحكومية (يسّر)، كما حضر القائد المنتدى المصاحب لإطلاق هوية القمة، وعقد اجتماعًا رفيع المستوى على هامش الفعالية.

وأوضح القائد أن قمة الحكومة الرقمية العالمية تسهم في زيادة الوعي بأهمية الرقمنة على مستوى العالم، وتهدف إلى جعل المملكة العربية السعودية رائدةً في مجال التحول الرقمي، ومن أهم المراكز الرقمية على مستوى العالم، وذلك لكونها تفتح المجال أمام تبادل الخبرات والتجارب؛ من أجل بناء شراكات مع المؤسسات الدولية المتطورة لتسريع تطبيق مفهوم الرقمنة في العالم أجمع، إضافة إلى تحفيز الأفكار بين المشاركين لجذب العديد من الفرص الاستثمارية الرقمية والأفكار الملهمة على نطاق دولي؛ لخلق فرص جديدة في الأسواق العالمية.

وأضاف أن قمة الحكومة الرقمية العالمية ذات أثر مستقبلي على المدى القريب، إذ تهيئ لاستضافة قمة مجموعة العشرين، المزمع انعقادها العام المقبل في المملكة العربية السعودية، التي تعد أول دولة في الشرق الأوسط تستضيف هذه القمة، مشيراً إلى أن عقد المملكة العربية السعودية لأول قمة حكومية رقمية عالمية السنة المقبلة من شأنه التأثير على القادة وصناع المستقبل بما يرسخ ثقافة الرقمنة بشكل أعمق لدى المجتمعات ويغير المفاهيم القيادية المتعلقة بالرقمنة للاستفادة منها فيما يؤثر على نهضة اقتصاد الدول وتطور المجتمعات، وذلك عن طريق التركيز على استهداف (المواطن أولاً).

القائد يحضر حفل إطلاق هوية قمة الحكومة الرقمية العالمية بالرياض

القوائم المالية المرحلية الموحدة المختصرة
٣١ مارس ٢٠١٩
(مراجعة)
(المبالغ مبينة بآلاف الدولارات الأمريكية)

INOVEST.

القائمة المرحلية الموحدة للمركز المالي في ٣١ مارس ٢٠١٩	٣١ مارس ٢٠١٩	٣١ ديسمبر ٢٠١٨
الموجودات		
نقد وأرصدة لدى بنوك	٤٣,٩٨٤	٣٦,٣٧٥
ذمم مدينة	٢٦,١٨٤	٣٢,٦٥٦
استثمارات	١٣,٤٠٩	١٦,٢٠١
استثمارات في مشروع مشترك وشركات زميلة	٨٨,٣٧١	٨٨,٥٠٠
استثمارات عقارية	٧٧,٣٤٢	٨٠,٧٨٦
ممتلكات وآلات ومعدات	١٠,٦٥٧	١١,١٤٦
موجودات أخرى	١,٠٥٢	١,٣٠٥
مجموع الموجودات	**٢٦٠,٩٩٩**	**٢٦٦,٩٦٩**
المطلوبات وحقوق الملاك		
المطلوبات		
مطلوبات أخرى وذمم دائنة	٩٠,٩٦٧	٩٣,٣٨٩
تمويل من بنك	٨,٢٦٥	٩,٢٢٧
مجموع المطلوبات	**٩٩,٢٣٢**	**١٠٢,٦١٦**
حقوق الملاك		
رأس المال	١١٤,٦٠٤	١١٤,٦٠٤
محسوم منه: أسهم خزانة	(١,٢٣٩)	(١,٢٣٩)
	١١٣,٣٦٥	١١٣,٣٦٥
احتياطيات	٣,٣٥٨	٣,٣٥٨
أرباح مستبقاة	١٧,٠٤٩	١٩,٨٠٨
الحقوق العائدة إلى مساهمي الشركة الأم	١٣٣,٧٧٢	١٣٦,٥٣١
حقوق غير مسيطرة	٢٧,٩٩٥	٢٧,٨٢٢
مجموع حقوق الملاك	**١٦١,٧٦٧**	**١٦٤,٣٥٣**
مجموع المطلوبات وحقوق الملاك	**٢٦٠,٩٩٩**	**٢٦٦,٩٦٩**

القائمة المرحلية الموحدة للدخل لفترة الثلاثة أشهر المنتهية في ٣١ مارس ٢٠١٩	٣١ مارس ٢٠١٩	٣١ مارس ٢٠١٨
الدخل التشغيلي		
صافي الدخل من عقود المقاولات	١,١٨٥	٢,٥٩٠
دخل من استثمارات عقارية	٤,٤٢٥	١,٣٦٣
دخل من استثمارات	١٤٧	-
أتعاب خدمات الإدارة والخدمات الأخرى	(٥١)	٢٥٧
صافي حصة الشركة من خسارة ناجمة عن استثمارات في مشروع مشترك وشركات زميلة	(١٢٩)	(١٢١)
دخل آخر	١٦٨	١,١٢٤
مجموع الدخل التشغيلي	**٥,٧٤٥**	**٥,٢١٣**
المصروفات التشغيلية		
تكاليف الموظفين	١,٥١٢	١,٠٤٦
مصروفات عمومية وإدارية	٧٨٣	٦٤٧
مصروفات متعلقة بالممتلكات	٣٩٩	٢١٢
تكاليف التمويل	١٤٢	١٨١
استهلاك	٤٣٦	١٤٧
مجموع المصروفات التشغيلية	**٣,٢٧٢**	**٢,٢٣٣**
صافي الربح التشغيلي	**٢,٤٧٣**	**٢,٩٨٠**
استردادات من الذمم المدينة المضمحلة	٧٢١	٣٨٢
الربح للفترة	**٣,١٩٤**	**٣,٣٦٢**
العائد إلى:		
حقوق مساهمي الشركة الأم	٣,٠٢١	٢,٩٨٦
حقوق غير مسيطرة	١٧٣	٣٧٦
الربح للفترة	**٣,١٩٤**	**٣,٣٦٢**
النصيب الأساسي والمخفض للسهم في الأرباح (سنتات أمريكية)	١,٠٧	١,٠٦

القائمة المرحلية الموحدة للتدفقات النقدية لفترة الثلاثة أشهر المنتهية في ٣١ مارس ٢٠١٩	٣١ مارس ٢٠١٩	٣١ مارس ٢٠١٨
الأنشطة التشغيلية		
الربح للفترة	٣,١٩٤	٣,٣٦٢
تعديلات للبنود التالية:		
استهلاك	٤٩٧	٥١١
صافي حصة الشركة من خسارة ناجمة عن استثمارات في مشروع مشترك وشركات زميلة	١٢٩	١٢١
مكسب من بيع استثمارات عقارية	(٣,١٩٦)	-
استردادات من الذمم المدينة المضمحلة	(٧٢١)	(٣٨٢)
	(٩٧)	٣,٦١٢
صافي التغيرات في الموجودات والمطلوبات التشغيلية:		
ودائع قصيرة الأجل (بتواريخ إستحقاق أصلية لأكثر من ٩٠ يوماً)	(٥,٩١٢)	(١,٥٩١)
ذمم مدينة	٧,١٩٣	٤,٣٧٨
موجودات أخرى	٢٥٣	١,١٧٣
ذمم دائنة	(٨,٢٠٢)	(٢,٦٧٩)
صافي النقد (المستخدم في) / من الأنشطة التشغيلية	(٦,٧٦٥)	٤,٨٩٣
الأنشطة الاستثمارية		
متحصلات من بيع استثمارات عقارية	٦,٦٤٠	-
شراء ممتلكات وآلات ومعدات	(٨)	(٥)
توزيعات مستلمة من استثمارات	٢,٧٩٢	-
صافي النقد من / (المستخدم في) الأنشطة الاستثمارية	٩,٤٢٤	(٥)
النشاط التمويلي		
صافي التغير في التمويل من البنك	(٩٦٢)	(٩١٣)
صافي النقد المستخدم في النشاط التمويلي	(٩٦٢)	(٩١٣)
صافي التغير في النقد وما في حكمه	**١,٦٩٧**	**٣,٩٧٥**
النقد وما في حكمه في بداية الفترة	٣٦,٢٤٣	٢١,٥٤٠
النقد وما في حكمه في نهاية الفترة	**٣٧,٩٤٠**	**٢٥,٥١٥**
معاملات غير نقدية:		
توزيعات مستحقة الدفع من قبل الشركة مقابل أموال صندوق الأعمال الخيرية	(٥٠)	-

القائمة المرحلية الموحدة للتغيرات في حقوق الملاك لفترة الثلاثة أشهر المنتهية في ٣١ مارس ٢٠١٩

			الحقوق العائدة إلى مساهمي الشركة الأم						
				احتياطيات					
	رأس المال	أسهم خزانة	احتياطي قانوني	احتياطي خيار الأسهم	الأرباح المستبقاة	مجموع الحقوق	حقوق غير مسيطرة	مجموع حقوق الملاك
في ١ يناير ٢٠١٩	١١٤,٦٠٤	(١,٢٣٩)	٣,٣٥٨	-	١٩,٨٠٨	١٣٦,٥٣١	٢٧,٨٢٢	١٦٤,٣٥٣
توزيعات إلى أموال صندوق الأعمال الخيرية	-	-	-	-	(٥٠)	(٥٠)	-	(٥٠)
أرباح أسهم مستحقة الدفع (إيضاح ١٩)	-	-	-	-	(٥,٧٣٠)	(٥,٧٣٠)	-	(٥,٧٣٠)
الربح للفترة	-	-	-	-	٣,٠٢١	٣,٠٢١	١٧٣	٣,١٩٤
في ٣١ مارس ٢٠١٩	**١١٤,٦٠٤**	**(١,٢٣٩)**	**٣,٣٥٨**	**-**	**١٧,٠٤٩**	**١٣٣,٧٧٢**	**٢٧,٩٩٥**	**١٦١,٧٦٧**
في ١ يناير ٢٠١٨	١١٤,٦٠٤	(١,٢٣٩)	١,٩٥٧	٤٢	٧,٠٣٦	١٢٢,٤٠٠	٢٧,٧٧١	١٥٠,١٧١
الربح للفترة	-	-	-	-	٢,٩٨٦	٢,٩٨٦	٣٧٦	٣,٣٦٢
في ٣١ مارس ٢٠١٨	١١٤,٦٠٤	(١,٢٣٩)	١,٩٥٧	٤٢	١٠,٠٢٢	١٢٥,٣٨٦	٢٨,١٤٧	١٥٣,٥٣٣

د. عمر سالم المطوع رئيس مجلس الإدارة
بشار ناصر التويجري نائب رئيس مجلس الإدارة
ياسر حمد الجار الرئيس التنفيذي
مراجعة من قبل إرنست ويونغ
www.inovest.bh

لن يُسمح لإيران بإغلاق "هرمز" ليوم واحد

وزير الخارجية لـ "الشرق الأوسط": نرفض التدخل بشؤوننا... وليعتذر المسيء

وزير الخارجية

المنامة - بنا

حذر وزير الخارجية الشيخ خالد بن أحمد آل خليفة، إيران من "السير في سياسة شفير الهاوية"، مشددا على أنها "لن يُسمح لها بأن تغلق ليوم واحد مضيق هرمز" مثلما توعدت بعد تشديد العقوبات الأميركية عليها. ولام الوزير البحريني في مقابلة مطوّلة مع "الشرق الأوسط" أثناء وجوده في باريس في إطار زيارة عاهل البلاد جلالة الملك حمد بن عيسى آل خليفة، على الحكومة العراقية تبنيها تصريحات زعيم "التيار الصدري" مقتدى الصدر المسيئة للبحرين، "وسماحها للأصوات النشاز بأن تسيء للمصالح العراقية أولاً". وقال إن "الطرف الذي يتعين عليه الاعتذار هو الذي أساء".

وشدد على أن بلاده "لا تجري وراء التطبيع" مع النظام السوري، بل تريد كما بلدان عربية 4 هي: مصر والأردن والسعودية والإمارات، "تفعيل دور عربي بقي غائباً لمدة طويلة" والعودة إلى هذا الملف مباشرةً وليس عبر أطراف إقليمية، سواء إيران أو تركيا. ورأى أن موضوع الحل السياسي "يجب أن يُترك للسوريين"، معتبرا أن عودة سوريا إلى الجامعة العربية "يجب أن تُطرح في أوانها".

ودعا الحوثيين إلى "التصرف كيمنيين"، بدل "الاستمرار في الحرب بالوكالة عن طهران". ولفت إلى أن تدخل إيران في اليمن "يهدد المصالح الحيوية" لدول الخليج.

وفيما يخص الخلاف مع قطر، اعتبر الوزير أن "الكرة في ملعب الدوحة"، آخذا عليها عدم الاستفادة من الفرص التي توافرت لها، سواء في قمة الرياض أو قمة تونس الأخيرة. وفيما يأتي نص المقابلة:

» في البيانين اللذين صدرا أول من أمس عنكم وعن الجانب الفرنسي بمناسبة اللقاءات التي أُجريت هنا، هناك تأكيد على "التوافق" في المواقف بشأن قضايا المنطقة ونزاعاتها. هل هذا التوافق حقيقي مثلاً بالنسبة إلى الملفين السوري والإيراني، علماً بأن لباريس بعض التمايز في الرأي إزاءهما؟

- هناك تقارب كبير لأن مسألة التوافق نادرا ما تحصل في مواقف بلدين. لو أخذنا سوريا بداية، نحن وفرنسا نتطلع إلى حل سياسي يحقن دماء الشعب السوري ويحقق تطلعاته ويكون مبنياً على بيان "جنيف 1" والقرارات الدولية. نحن وهم نرى أن هذا هو الأساس. وبالطبع دار كلام وحوار حول المسؤولية التي تقع على كاهل الدول الكبرى، ومنها فرنسا، لإعادة الاستقرار إلى سوريا. ونحن من جانبنا، أكدنا ضرورة خروج الأدوار الإقليمية، لإيران أو غيرها، بحيث تكون سوريا من مسؤولية الدول القادرة على تثبيت الاستقرار.

وإلى جانب ذلك، هناك دور عربي يتعين الانتباه إليه، إذ إنه انطلق قبل بضعة شهور في نيويورك بمبادرة من خمس دول عربية هي مصر والسعودية والإمارات والبحرين والأردن. وهذه الدول سعت ليس إلى إعادة سوريا إلى الجامعة العربية لأن هذا قد يكون سابقاً لأوانه وليس جرياً وراء تطبيع العلاقات، بل إلى إنهاء المسألة السورية بدور عربي مشترك كان غائباً طيلة هذه الفترة وسمح للأطراف الإقليمية الأخرى بأن تدخل على الملف السوري.

كان هناك توافق مع باريس على أن فرنسا والحلفاء الآخرين على المستوى الدولي، وحتى روسيا، عليهم أن يلعبوا دورا في الوصول إلى الحل الذي هو المقدمة المهمة التي تسبق مسألة التعامل مع المجاميع الإرهابية في سوريا مثل "داعش" أو غيره لأنها ملأت الفراغ بسبب ضعف الدولة وبناها. لكن أيضاً هناك مجاميع إرهابية تدعمها دول، مثل "حزب الله" وغيره، وهذه يتعين عليها الخروج وليست لها علاقة بسوريا. إذاً هناك رؤى متوافقة في هذا الشأن.

» الفرنسيون يربطون التطبيع مع النظام السوري والمشاركة في إعادة الإعمار بالتوصل إلى حل سياسي. وهذا أيضاً هو موقف الأميركيين وغيرهم. والحال أن هناك من يرى أن البحرين "متسرعة" في إعادة هذه العلاقات.

- ليس هناك تسرع. العلاقات الدبلوماسية بيننا وبين سوريا لم تُقطع. السفارة السورية لم تُغلق في المنامة وسفارتنا في دمشق بقيت مفتوحة بحضور موظفين محليين، ولكن كان هناك غياب لدبلوماسيين، وأعني السفير أو القائم بالأعمال. الآن أرسلنا قائماً بالأعمال. ثم عليّ الإشارة إلى أن هناك الكثير من المواطنين السوريين في بلدان الخليج. وأريد أن أميّز بين مسألة التواصل وموضوع التطبيع. فالتواصل ضروري لحل أي مسألة. ولكن هذا لا يعني أننا تسرعنا في التطبيع. أما عودة سوريا إلى الجامعة العربية، فلم يحن أوانها وهي متروكة للجامعة وستُطرح حتى يحل وقتها. ونحن اليوم نتطلع، بسبب وجودنا هناك، إلى العمل مع الدول المعنية. وأضيف إلى ذلك أنني بالغ الحذر في موضوع الحل السياسي، وأرى أن السوريين هم القادرون على التعامل معه. أما المسائل الإنسانية مثل عودة المهجّرين إلى بيوتهم، فيمكن أن تكون إحدى الخطوات التي من شأنها أن تبني المناخ لحل سياسي ناجع. لكن وضعه كشرط مسبق فهذا يعود للدول الكبرى. من جهتنا، نحن لا نأخذ بهذا الجانب.

» البحرين تطالب بأن تكفّ إيران يدها عن التدخل في شؤون الدول العربية ومنها سوريا. والحال أن إيران هي التي دعمت النظام السوري وسمحت له بأن يبقى قائماً، وبالتالي هناك من يرى تناقضاً بين سعيكم إزاء سوريا وبين موقفكم من إيران؟

العلاقة مع سوريا نريدها علاقة بين بلدين عربيين. وفي نهاية المطاف، أنا لا ألغي سوريا فقط لأن لها علاقة مع إيران. سوريا بلد مؤسس في الجامعة العربية وهي مجتمع عربي كبير ومهم ومن خيرة المجتمعات العربية علماً وثقافة وصناعة...

» نحن لا نتحدث عن الشعب ولكن عن النظام...

لا بأس. نحن كانت لنا علاقة مع إيران، وأنا لا أحمّل أخي العربي مسؤولية أنه بسبب علاقته مع إيران فأنا أقرر إلغاء علاقتي به. على العكس. أنا أريد التواصل معه وأن أذكّره بأنني أخوه وأنني موجود وأن محيطه العربي أهم من أي محيط آخر موجود في الإقليم.

» هل ترى البحرين أن عودة سوريا إلى الجامعة العربية ما زالت بعيدة، علماً بأن الأمين العام للجامعة أكد أكثر من مرة أن "الشروط" لم تتوافر بعد؟ ما المطلوب لذلك؟

- المطلوب أن يتوافر التوافق بين الدول العربية، وأن يتم التواصل مع سوريا بهذا الشأن. وحتى اليوم هذا التوافق غير متوافر.

» نعلم أن هناك ضغوطاً أميركية على الدول العربية من أجل "فرملة" اندفاعها نحو إعادة العلاقات أو التطبيع مع سوريا. هل وصلتكم رسالة أميركية بهذا الشأن؟

- الولايات المتحدة بصفتها حليفاً كبيراً لعدد من دول المنطقة، وبينها البحرين، راقبت التحرك العربي وسُئلنا عن ماهيته. وكان ردنا أنه يتعين على الأميركيين الذين هم حلفاؤنا أن ينظروا إلى الاهتمام العربي بسوريا على أنه في مصلحتهم. وربما كانوا قد رأوا في تحركنا تسرعاً، لكننا أكدنا لهم أن المسألة ليست جرياً وليست تطبيعاً غير مدروس وليست عودة إلى الجامعة العربية من غير شروط. كل ما نريده أننا نعمل على تثبيت دور عربي فاعل في الشأن السوري من دول عربية وليس بالوكالة. وهذه الدول يمكن أن تتعامل مع الدول "المؤثرة". وهذا الوضع نرى أنه الأصلح لسوريا لأن من يتكلم باسم السوريين هم أشقاؤهم. إذاً لا نريد أن ندخل إلى سوريا من الباب الإيراني أو من الباب التركي.

» هل ما تفضلت به يمثل موقف الدول الخمس المذكورة سابقاً؟

- الدول الخمس تتطلع إلى أن تعمل مع بلدان العالم في الشأن السوري وما أقوله يعكس مواقف الدول الخمس.

التوتر الأميركي - الإيراني

» في الآونة الأخيرة ارتفع سقف اللغة الحربية والتهديدات العسكرية بين إيران والولايات المتحدة في الخليج. هل نحن على أبواب حرب جديدة ومباشرة في المنطقة؟

لا أحد يريد الحرب. لا أميركا ولا دول الخليج أو دول المنطقة تسعى إلى حرب. إيران ارتكبت أخطاء كبرى حين تدخلت في شؤون دول المنطقة وأرسلت أموالها وأسلحتها وميليشياتها. اليوم، الوضع سببه الاتفاق النووي الذي انسحبت منه واشنطن. وذاك الاتفاق تناول البرنامج النووي الإيراني وترك جانباً البرامج الباليستية الإيرانية التي تهددنا في المقام الأول وترك جانباً سياسة الهيمنة الإيرانية. ولأنه لم يتم التعامل مع هذه المسائل، فإن يد إيران أُطلقت أكثر فأكثر وهي تطلق التهديدات كل يوم، وهي اليوم تهدد بإغلاق مضيق هرمز. لكنها تعي أن الإغلاق يعني أنها ستخنق نفسها. هذه التهديدات نأخذها على محمل الجد ونحن نتعامل معها بالتعاون مع أصدقائنا ونرى أنها توفر السبب كي يتخذ حلفاؤنا مواقف تصب في الدفاع عن مصالحنا. لذا على إيران اليوم مسؤولية كبيرة وعليها أن تراجع نفسها في هذا الظرف الدقيق بينها وبين أميركا. ونرى فرصة لطهران لتراجع سياستها لأن هذه السياسة أوصلتها إلى شفا الهاوية ويتعين عليها أن تتنبه لذلك.

» بعد أيام قليلة تنتهي فترة السماح التي أعطتها الإدارة الأميركية لثماني دول لشراء النفط الإيراني. ويقول المسؤولون الإيرانيون إنه إما أن تكون إيران قادرة على تصدير نفطها وإما إن أي نقطة نفط لن تخرج من الخليج. كيف تتعاطون مع هذا الواقع المستجدّ؟

- هذا تهديد صريح حقيقةً لكل دول الخليج. وما زلت أعتقد أن إيران قد تفكر ملياً قبل الإقدام على خطوة من هذا النوع لأنه سيكون تصعيداً خطيراً ولن يُسمح له أن يستمر يوماً واحداً. في الماضي اتخذت إيران قرارات مهمة ومنها إنهاء الحرب العراقية - الإيرانية، وعندها قالت إنها "تجرعت كأس السم". ربما يتخذون خطوة باتجاه تغيير سياستهم بحيث يوجهون رسائل قوية في المقام الأول إلى دول الجوار لأنها أهم دول بالنسبة إلى إيران. والإيرانيون لا يتعاملون مع الأمور بغباء، وما نأمله أن يمعنوا التفكير في طريقة صحيحة في هذه اللحظة بالغة الحساسية.

» الحديث عن المواجهة لا يعني بالضرورة حرباً مفتوحة لأن إيران تستطيع القيام بها بالوكالة والميليشيات والجهات التي تأتمر بأوامرها...

» هل هؤلاء توقفوا يوماً عن التدخل؟

هم يتدخلون في العراق ويتحكمون به وكذلك في سوريا ولبنان... هويات هذه البلدان عربية وهوياتنا جميلة وتبرز حضارتنا وعلى رأسها (هوية) لبنان التي نرى أنها مهددة. ولذا علينا أن نحافظ على الاستقرار والبعد الحضاري للمنطقة العربية، وهم لا يهمهم مصير الشعوب العربية.

الأزمة مع قطر

» هل العلاقة مع قطر يمكن أن تصلح يوماً ما؟

- الأمور بيد قطر. دولنا اتخذت خطوات سد الضرر وليس هناك حصار لقطر. هناك إغلاق الأبواب لصد الضرر لعدم احترام قطر للاتفاقات. كذلك اتخذنا مبادرات منها توجيه خادم الحرمين الشريفين دعوة إلى أمير قطر لحضور قمة الرياض وكانت فرصة لم تتم الاستجابة لها. كما أن خادم الحرمين شارك في قمة تونس وجاء أمير قطر ومر من أمامه لحظة التقاط الصورة التذكارية ولم يسلم عليه. لم نرَ من قطر رغبة في وضع حد لهذه الأزمة وإذا كانوا يفضلون أن تبقى قائمة فنحن لن نخسر شيئاً.

» هل توقفت جهود الوساطة، أميركية أم كويتية؟

ليست هناك وساطة أميركية. هناك الوساطة الكويتية والمسألة يجب أن تُحل داخل مجلس التعاون، وإنْ أراد العالم أن تُحل فليتركها لدول المجلس وإن طال الوقت. أما إذا فتح الباب لحلفائنا وأصدقائنا في العالم فإن المسألة ستتشعب وتتعقد وستعكس الصورة الخاطئة لقطر أن هناك دوراً دولياً في الموضوع الذي لم يتخطَّ حداً معيناً، وقطر تعي المخاطر المترتبة على سياستها ضدنا مثل وجود القوات الأجنبية عندها، وأعني القوات التركية، وتدخلها في الدول المجاورة وسياستها في دعم الحركات الإسلامية المناوئة في المنطقة، لذا يتعين على قطر أن تكون حذرة وأن تفكر بمنطق وأن تعتبر أن جيرتها هي بيئتها الصحيحة وأنها أهم من أي شيء آخر. إذا فكرت بهذه الطريقة، فسنكون جميعاً مرحبين بالعمل مجدداً معها. الكرة في ملعبها وعليهم أن يعوا أين تكمن مصلحتهم.

» نسمع أن واشنطن تستعد لطرح خطتها للحل بين الفلسطينيين وإسرائيل بعد نهاية شهر رمضان وتشكيل الحكومة الإسرائيلية الجديدة. الفلسطينيون قلقون منها. وسؤالي هو: هل يمكن ترك الفلسطينيين وحدهم في هذا الملف الشائك وهم الطرف الأضعف؟

نحن ملتزمون بمبادرة السلام العربية التي تتمسك بمطالب الفلسطينيين المشروعة وتدافع وتتحمل مسؤوليتها. نحن نسعى إلى السلام، لكن لن يكون هناك سلام على حساب الحقوق المشروعة للشعب الفلسطيني، وإنْ كانت هناك خطة فلنرَ ما هي. وإن كان ثمة توجه جديد فعلينا أن نتعرف عليه، وما إذا كان سيخدم السلام أم يدير ظهره له. ولذا علينا انتظار ما ستقدمه واشنطن التي كان لها دوماً دور مهم وفاعل في محاولة الوصول إلى حل لعقود. بالنسبة إلينا، نحن ملتزمون بمبادئ خطة السلام العربية وتم التأكيد عليها مجدداً في قمة تونس العربية الأخيرة.

» لكن في الوقت نفسه رئيس الوزراء الإسرائيلي بنيامين نتنياهو يروّج لإمكانية التطبيع مع دول عربية من دون الحل السياسي مع الفلسطينيين، ويدلل على ذلك بزيارات ومشاركات إسرائيلية في عدد من الدول العربية؟

زيارة نتنياهو لعمان شيء ثنائي، ولم نعرف ما كان هدفها وما تحقق منها شيء لا نعرفه. أما مسألة مشاركة وفود إسرائيلية فهي من مسؤوليتنا، إذ إنه لو رغبنا في أن تكون لدينا مؤتمرات دولية وإسرائيل عضو فيها فنحن لا نستطيع إقفال الباب بوجه الإسرائيليين. استضفنا مؤتمر ريادة الأعمال واجتماعات لجنة التراث ومؤتمر "فيفا" (الاتحاد الدولي لكرة القدم). وإسرائيل عضو في هذه التجمعات. نحن موجودون في منظمات وإسرائيل موجودة فيها مثل الأمم المتحدة وكل ما يتفرع عنها. وإن أردنا استضافة مؤتمرات، وهذا ما نبغيه، فلا نستطيع منع إسرائيل من الحضور، وليس من سبب لمنعها من المشاركة. في مؤتمر وارسو كان نتنياهو موجوداً ووزراء عرب. والخلاصة أننا لا نغلق الأبواب من أجل إغلاق الأبواب. وهناك مبادئ لا نتنازل عنها.

» ما المخرج من حرب اليمن التي استمرت 4 سنوات؟

- السبب الأول في ذلك مماطلة الحوثيين وعدم تنفيذ القرارات والاتفاقات. انظر ما الذي يقومون به في الحديدة حيث يتطلب نقل سيارة "عسكرية" واحدة من مكان إلى آخر اتصالات لا تنتهي. وهذا مارتن غريفيث (المبعوث الدولي لليمن) تستطيع استجوابه بهذا الشأن. المماطلة واضحة، ونحن نقول إن الحل ليس في إخراج أي طرف من الحل السياسي، بما في ذلك "الحوثيون". لكن يتعين عليهم أن يتصرفوا في المقام الأول كيمنيين لأنهم يمنيون، وأن يبتعدوا عن تأثير إيران ودعمها.

نرى أن ما يحصل في اليمن هو مواجهة بالواسطة حيث الحوثيون يقاتلون عن إيران. وإن أرادوا وضع حد لهذه الحرب فليبتعدوا عن إيران. اليمن صلب منطقتنا في الجزيرة العربية وتدخُّل إيران فيه يعد تهديد لمصالحنا الحيوية. ولن نقبل بذلك. ملامح الحل واضحة بالنسبة إلينا والسلاح لن يوصّل الحوثيين إلى أي مكان ولن يمكّن إيران من السيطرة على اليمن. وإذا أراد الحوثيون الحل فليعودوا حزباً سياسياً وليدخلوا العملية السياسية. لكن ما داموا يأتمرون بأوامر من طهران فلن يكون ممكناً قبول هذا الوضع.

» هل انتهى التصعيد بينكم وبين العراق بعد تصريحات مقتدى الصدر وردكم عليه؟

- هناك أشخاص في العراق يأتمرون من الخارج، ومنهم مقتدى الصدر، يعمدون إلى الإساءة إلى البحرين كما يريد الإيرانيون. ولما رأى أن العراق يتقارب مع السعودية وأن العلاقات مع البحرين تطورت وفُتحت السفارات وقنصلية في النجف، لم يُرد أن تستمر الأمور على هذا المنوال فقام بإصدار بيانه المعروف المسيء إلينا.

نحن نقول: مَن قرع الباب سمع الجواب. انتظرنا من الحكومة ساعتين ونصف الساعة أن تدلي بتصريح بشأن ما جاء في البيان ولم يأتِ الجواب، فقمنا باستدعاء القائم بالأعمال وسلمناه مذكرة فحواها أن ما صدر كلام غير مقبول وأن الجانب العراقي يتحمل مسؤولية أي تدهور في العلاقات. وحصل ما حصل لأن الحكومة العراقية أصدرت لاحقاً بياناً تضامنياً مع الصدر ودفاعاً عنه، وأعلنت أنها ستستدعي السفير البحريني للاحتجاج.

الحل اليوم في يد العراق، ونحن نسأل: هل يريد العمل مع محيطه الطبيعي العربي أم يريد الاستمرار في هذا الخط؟ موقفنا نحن أن ما هو مهم لنا أننا لا نقبل ولن نقبل هذا الكلام، وأننا نرفض التدخل في شؤوننا أو أن تُنقل إلينا مشكلات الآخرين. أطلب من الحكومة العراقية أن تتمسك بتطلعاتها لإصلاح علاقاتها مع الدول العربية وأن تحافظ عليها وتحميها، ومن ذلك التصريحات والمواقف التي أشرت إليها لأنها تسيء. إذا صدر اليوم تصريح ضد البحرين سيصدر غداً تصريح ضد السعودية التي تسعى اليوم بكل أمانة لبناء علاقات قوية مع العراق. هؤلاء الناس يأتمرون بأوامر من خارج الدولة العراقية فأرجو من الدولة العراقية ألا تسمح للأصوات النشاز بأن تضر بالمصالح العراقية أولاً. هم يطلبون مني اعتذاراً؛ لأننا رددنا على شخص أساء إلينا، وكان عليهم أن يطلبوا منه الاعتذار لأنه أساء إلى مملكة البحرين قبل أي شيء آخر.

نلوم الحكومة العراقية لتبنيها تصريحات الصدر المسيئة

لا نجري وراء التطبيع مع النظام السوري بل تفعيل دور عربي غائب

ليس هناك تسرع... والعلاقات الدبلوماسية مع سوريا لم تُقطع

عودة سوريا إلى الجامعة العربية يجب أن تُطرح في أوانها

أقول للحوثيين: تصرفوا كيمنيين بدل الحرب بالوكالة عن إيران

الكرة في ملعب الدوحة... لم تستفد من الفرص... ولم نرَ رغبة في حل الأزمة

إيران ارتكبت أخطاء كبرى بتدخلاتها في المنطقة... ولا أحد يريد الحرب

ملتزمون بالمبادرة العربية ولا سلام على حساب الحقوق المشروعة للفلسطينيين

تأمين المستوى الأفضل من التعليم للضباط

عبدالعزيز بن سعود: خريجو "واجبات الأركان" قادة المستقبل

المنامة - بنا

تحت رعاية مدير أركان الحرس الوطني اللواء الركن الشيخ عبدالعزيز بن سعود آل خليفة وبحضور عدد من كبار الضباط في الحرس الوطني، أقيم في معسكر الحرس الوطني أمس حفل تخريج دورة واجبات الأركان الخامسة للضباط، والتي أقيمت تحت إشراف جناح تدريب الضباط بمشاركة ضباط من قوة الدفاع ووزارة الداخلية وجهاز الأمن الوطني.وألقى آمر المدرسة كلمة ترحيبية براعي الحفل والحضور تلاها إيجاز عن مراحل تدريب الدورة قدمه مسؤول جناح تدريب الضباط، أوضح من خلاله أهمية دورة واجبات الأركان ودورها في إعداد الضباط لإتقان قواعد وأسس الخطط والأوامر، وترسيخ المفاهيم العلمية والتكنولوجية الحديثة في إدارة العمل المكتبي، حيث اشتملت الدورة على عددٍ من الموضوعات العلمية التي من شأنها الارتقاء بالقدرات البشرية ومساعدة الضباط للقيام بواجبات الأركان على مستوى الوحدات والقيادات.

وأكد مدير الأركان، حرص رئاسة الحرس الوطني على تأمين وتقديم المستوى الأفضل من التعليم للضباط، وفق توجيهات رئيس الحرس الوطني الفريق أول ركن سمو الشيخ محمد بن عيسى آل خليفة، بتوفير مساعدات التدريب الحديثة والمناهج المتطورة، والسعي الدائم لتطوير أداء جناح تدريب الضباط حيث يجري تحديث المناهج وأساليب التعليم ورفد الهيئة التدريبية بأفضل الخبرات تعزيزاً للأهداف المنشودة. وتفضل مدير الأركان بتوزيع الشهادات على الخريجين، ناقلاً تحيات وتهاني رئيس الحرس الوطني، داعياً الخريجين إلى أن يكونوا عند حسن ظن قيادتهم بهم، والعمل على تنفيذ مكتسبات الدورة بفاعلية في الواجبات الوطنية المنوطة بهم، باعتبارهم قادة المستقبل وأن يكون شعارهم "الولاء والانتماء للوطن وقيادة جلالة الملك الحكيمة".

مدير أركان الحرس الوطني يرعى حفل تخرج واجبات الأركان

نقل تجربة البحرين في التعايش إلى "اليونسكو"

مسؤولة بالمنظمة: البحرين قطعت شوطا كبيرا يستحق الإشادة

باريس - بنا

زار وفد من مركز الملك حمد العالمي للتعايش السلمي، وجمعية هذه هي البحرين مقر منظمة الأمم المتحدة للتربية والعلم والثقافة (اليونيسكو) في العاصمة الفرنسية (باريس)، برئاسة رئيس مجلس أمناء المركز الشيخ خالد بن خليفة آل خليفة، بمشاركة أعضاء مجلس الأمناء الذين يمثلون مختلف الأديان والطوائف في البحرين.جاءت الزيارة ضمن جملة من البرامج الدولية التي يقوم بها المركز والجمعية؛ لنقل تجربة البحرين في مجال التعايش السلمي والتسامح للمجتمعات العالمية وللتحاور الثقافي معها. ويأتي ذلك ضمن رؤية عاهل البلاد صاحب الجلالة الملك حمد بن عيسى آل خليفة، التي تؤكد أسمى معاني احترام وقبول الآخر والتي سارت على نهجها المملكة.وأكد رئيس الوفد الشيخ خالد بن خليفة آل خليفة في اجتماعه مع عدد من المسؤولين في المنظمة، استعداد المركز لتطوير سبل التعاون مع المنظمة في مشاريعها الكبيرة والهادفة إلى خدمة المجتمعات، وتطوير كفاءة الأفراد من الناحية العلمية والثقافية.

وأكدت رئيسة قسم الحوار بين الثقافات في منظمة اليونيسكو آن بيليندا بريس أن النموذج الذي تقدمه البحرين للتعايش السلمي بين الثقافات والأديان، يؤكد النهج الذي تسير وفقه المنظمة العالمية؛ سعيًا لتوفير كل الحقوق والحريات الدينية والثقافية للأفراد والمجتمعات. وقالت "إن مملكة البحرين قطعت شوطًا كبيرًا يستحق الإشادة وشهدنا ذلك التنوع بين المذاهب والأديان من خلال الوفد الذي حضر إلى مقر المنظمة".

كما بينت أن المنظمة تطمح للعمل على مشاريع كبيرة مع مركز الملك حمد العالمي للتعايش السلمي؛ سعيًا لتحقيق أهداف مشتركة تخدم الدول والمجتمعات على توفير بيئة أفضل للتسامح والتعايش بين مختلف الأديان والثقافات.

وأوضحت رئيسة الجمعية بيتسي ماثيوسن، أن ما توفره البحرين من أجواء رحبة للتعددية الدينية والثقافية؛ جعل منها منارة على مستوى العالم يشار لها بكل احترام وتقدير؛ نتيجة البنية القانونية الرصينة التي تنطلق من ثوابت إنسانية تؤكد حرية الاعتقاد والدين والحريات الشخصية، علاوة على البنية التشريعية الرصينة التي تحفظ وتعزز حقوق الإنسان والأفراد دون أي تمييز أو تفرقة.

وفد من مركز الملك حمد العالمي للتعايش وجمعية هذه هي البحرين في زيارة لليونسكو

فجر جديد

إبراهيم النهام

زملاء المهنة.. المجد لكم

- يحتفي الصحافيون اليوم الموافق الثالث من مايو، بيومهم المهني والذي نستذكر فيه شهداء القلم، والمهنة الحرة، ممن قدموا أرواحهم ودمائهم، قرباناً لخدمة البشرية، ولإعلاء كلمة الحقيقة.
- هذه المهنة المُجهدة، التي تُصنف بأنها الأقسى، والأصعب، والأقل مدخولاً، كان لها –ولا يزال- دور مفصلي في تغيير حياة الشعوب، وفي إيجاد واقع أجمل، عبر مكاشفة الرأي العام، بخفايا الحقيقة المتوارية عن الأنظار.
- وأعيدُ للذاكرة في اليوم العالمي للصحافة، بعض الملاحم الصحافية التي غيرت مفاهيم السياسة العالمية، أولها فوز الصحافي الفلسطيني محمد الغير العام 2008 بجائزة أفضل مجموعة قصص صحافية مكتوبة على مستوى العام، تناول بها الوضع الإنساني القاسي الذي يعيشه سكان قطاع غزة، جراء الحصار الإسرائيلي الجار، حيث عرى خلالها بالكلمة والصورة الممارسات الصهيونية الوحشية، ليضع الحكومة الإسرائيلية بحرج بالغ أمام المجتمع الدولي.
- هُنالك أيضاً فضيحة "ووترجيت" الشهيرة، وهي قضية التجسس الداخلي في أميركا العام 1972 والتي انتهت باستقالة الرئيس ريتشارد نيكسون سنة 1974 بعد ما اتضح أن الحزب الجمهوري الذي كان يتبعه، يتجسس على الحزب الديمقراطي لكي يعرف مخططاته، ويبعده، ولا يفوز بالانتخابات، الفضيحة الكبرى، كشفها صحافيان، هما: كارل برنستين وبوب وود بصحيفة "واشنطن بوست".
- ملحمة ثالثة، حدثت أثناء خوض الولايات المتحدة حربها المشؤومة في فيتنام، لمنع قيام نظام شيوعي، حيثُ كشف الصحافي سيمور هيرش أفظع مذبحة حدثت خلال هذه الحرب في مدينة ماي ليا الفيتنامية على يد الجيش الأميركي، قُتل فيها أكثر من 400 شخص، بينهم نساء وأطفال.
- بعد نشر التحقيق الصحفي الذي أجراه هيرتش، حوكم الضباط الأميركي المسؤول عن العملية العسكرية هناك، وأدين بالقتل في محكمة عسكرية قضت بسجنه 20 عاماً.
- هذه القصص وغيرها، تحكي بالتاريخ الموثق يوميات مهنة الصحافة إذ يسير بها زملاء المهنة في حقول مليئة بالشراك والألغام؛ بهدف إيصال صوت الحقيقة، فتحية خالصة لكل صحافي يُناضل لتشريف المهنة، وإن المجد لكم.

ebrahim.alnahham
@albiladpress.com البلاد

الارتقاء بالعلاقات البحرينية الإيطالية

المنامة - بنا

استقبل وزير شؤون الإعلام رئيس مجلس أمناء معهد البحرين للتنمية السياسية علي الرميحي أمس في مكتبه سفير جمهورية إيطاليا لدى البحرين دومينيكو بيلاتو. واستعرض الرميحي مع السفير العلاقات الثنائية وسبل تعزيزها وتطويرها بمختلف المجالات.

البحرين تشارك في "حوار التعاون الآسيوي"

ترحيب باقتراح المملكة لاستضافة الاجتماع مع الأمناء العامين

المنامة - وزارة الخارجية

شارك وفد البحرين برئاسة مدير إدارة الشؤون الافروآسيوية منى رضي في اجتماع كبار المسؤولين والاجتماع الوزاري السادس عشر لحوار التعاون الآسيوي الذي عقد في الدوحة في الفترة 30 أبريل - 1 مايو 2019، إلى جانب الدول الأعضاء في المنتدى لاسيما المملكة العربية السعودية، دولة الكويت، وسلطنة عمان.

وصدر عن الاجتماع الوزاري إعلان الدوحة الذي رحب باقتراح مملكة البحرين لاستضافة اجتماع حوار التعاون الآسيوي مع الأمناء العامين الآخرين للمنظمات/ المنتديات الإقليمية في آسيا باعتباره المرحلة الأولى للتعاون بين حوار التعاون الآسيوي وشركاء التنمية المحتملين.

وأكد أهمية تعزيز التعاون بين الدول الأعضاء في حوار التعاون الآسيوي وتعزيز الشراكات في مجالات التعاون الستة للحوار وهي: العلاقة بين الغذاء والطاقة والأمن المائي، الاتصال، العلوم والتكنولوجيا والابتكار، التعليم وتنمية الموارد البشرية، وتشجيع النهوج لتحقيق التنمية الشاملة والمستدامة، والثقافة والسياحة، كما أكد الإعلان على رفض جميع أشكال العنصرية العرقية/ الدينية والتمييز والتطرف والإرهاب، مرحبًا بانضمام دولة فلسطين إلى حوار التعاون الاسيوي.

مدير إدارة الشؤون الأفروآسيوية تشارك في الاجتماع

البحرينيون قادرون على المنافسة في الأسواق العالمية

فواز بن محمد: وجود العدد الكبير من العاملين ببريطانيا يعكس قدرات المواطن

لندن - بنا

استقبل سفير مملكة البحرين لدى المملكة المتحدة الشيخ فواز بن محمد آل خليفة بمناسبة اليوم العالمي للعمال مجموعة من المواطنين البحرينيين العاملين في بريطانيا بمقر إقامته في لندن للاحتفال بالمناسبة، وبحضور عدد من الضيوف الزائرين من مملكة البحرين ويتقدمهم محافظ مصرف البحرين المركزي رشيد المعراج.

وأشار السفير في كلمته عن اعتزازه بما يقدمه البحرينيين في الخارج من إنجازات في كل المجالات والتي يشهد لهم الجميع بالمستوى العالي وإخلاصهم وتفانيهم في العمل، خصوصا في المملكة المتحدة لعمق العلاقات التاريخية بين البلدين الصديقين التي تعود لأكثر من 200 عام، وأكد أن وجود العدد الكبير من البحرينيين العاملين في بريطانيا تأكيد لقدرات المواطن وإمكاناته الكبيرة للمنافسة في الأسواق العالمية.

كما أكد السفير أن المواطن هو الثروة الحقيقية للبلاد الأمر الذي نوه به ملك البلاد صاحب الجلالة الملك حمد بن عيسى آل خليفة، حين شدد على أهمية التنمية البشرية كونها ركيزة للتنمية المستدامة وداعم لجميع خطط وبرامج عمل الحكومة التي تحققت عبر التركيز على التعليم والتدريب ودعم الشباب وتمكين المرأة.

وفي ختام الحفل، قام السفير بتكريم عدد من البحرينيين العاملين في المملكة المتحدة لتفوقهم في عملهم ولتشجيعهم لبذل مزيد في المستقبل كونهم ممثلين للبحرين في الخارج.

سفير البحرين لدى المملكة المتحدة يستقبل مجموعة من المواطنين البحرينيين العاملين في بريطانيا

"الشمالية" تدشن "بيئتنا غير في شهر الخير"

البديع - بلدية الشمالية

دشنت بلدية الشمالية بالتعاون مع المجلس البلدي وشراكة حقيقية مع الأوقاف السنية والجعفرية حملة (بيئتنا غير في شهر الخير) بمناسبة حلول شهر رمضان المبارك، تحمل رسالة هدفها زيادة الوعي بقضية المخلفات المنزلية وتأثيرها السلبي على البيئة.

حضر حفل التدشين الذي أقيم صباح أمس في مجمع الريف المدير العام لبلدية الشمالية لمياء الفضالة ورئيس مجلس بلدي الشمالية أحمد الكوهجي ورئيس الأوقاف السنية الشيخ راشد الهاجري ورئيس الأوقاف الجعفرية الشيخ محسن العصفور وعدد من أعضاء مجلس النواب وأعضاء مجلس بلدي المنطقة الشمالية ومسؤولي البلدية. وقالت الفضالة: "انطلاقاً من الأهداف الاستراتيجية المحققة لرؤية وزارة الأشغال وشؤون البلديات والتخطيط العمراني الطموحة في عمل بلدي شامل قائم على أساس الاستدامة والشراكة المجتمعية وتنفيذا لتوجيهات وزير الأشغال وشؤون البلديات والتخطيط العمراني عصام خلف ووكيل الوزارة لشئون البلديات نبيل أبوالفتح بضرورة تكثيف حملات التوعية البيئية واستغلال جميع المناسبات الدينية والوطنية أطلقنا حملة بيئتنا غير في شهر الخير".

وأعلنت الفضالة "عن تدشين فعالية المجالس الرمضانية البيئية وذلك بتنظيم حلقات الحوار الرمضانية النوعية في مجالس الشمالية بمشاركة المختصين والمسئولين إلى جانب نشطاء العمل التطوعي البيئي، وندعو جميع المجالس الرمضانية للاستفادة من هذه المبادرة بالتنسيق مع البلدية لتسجيلها ضمن قائمة المجالس الرمضانية البيئية لاستضافة الفعاليات البيئية".

وأضافت "سيتم تدشين القافلة الرمضانية البيئية بالتعاون مع أعضاء المجلس البلدي وشركة أورباسير، والتي تتمثل في حافلة مزودة بأحدث التقنيات والمعلومات البيئية تجول المدن والقرى في ليالي شهر رمضان المبارك من أجل توعية وتثقيف أبنائنا بيئياً بأهمية الحفاظ على البيئة وإثارة اهتمامهم بالتحديات البيئة".

وأكد رئيس الأوقاف السنية أن الأوقاف السنية تضع يدها بيد البلدية الشمالية وبيد كل جهة تقوم بمبادرة تخدم ديننا ووطننا مشيرا إلى أن البيئة أُمّنا وعند المحافظة عليها فنحن نحافظ على أُمّنا وخاصة في شهر رمضان المبارك". وأشار إلى أن الأوقاف السنية وجهت جميع أئمة الجماعة في جميع المساجد اليوم إلى الحديث عن البيئة والحفاظ عليها وعن المبادرة.

بينما قال رئيس الأوقاف الجعفرية: الحملة ليس الغرض منها حملة عادية بحجم حملات نظافتها الاعتيادية التي تطلقها في سائر الشهور وإنما بسبب انتشار واستشراء ظواهر سلبية وغريبة على مجتمعاتنا العربية والإسلامية في الشهر الفضيل.

المدير العام لبلدية الشمالية ورئيس مجلس بلدي الشمالية ورئيسا الأوقاف السنية والجعفرية حضروا حفل التدشين

وزير "المجلسين" يناقش التعاون مع الحمر

المنامة - بنا

التقى وزير شؤون مجلسي الشورى والنواب غانم البوعينين في مكتبه الخميس وزير الإسكان باسم الحمر، وخلال اللقاء بحث وزير شؤون مجلسي الشورى والنواب ووزير الإسكان سبل تعزيز التعاون مع السلطة التشريعية وأهم الموضوعات المعروضة عليها.

وأشاد البوعينين بجهود الحمر لتقديم أفضل الخدمات الإسكانية للمواطنين تحقيقًا للمسيرة التنموية الشاملة التي يقودها عاهل البلاد صاحب الجلالة الملك حمد بن عيسى آل خليفة، منوهًا بتوجيهات رئيس الوزراء صاحب السمو الملكي الأمير خليفة بن سلمان آل خليفة، وولي العهد نائب القائد الأعلى النائب الأول لرئيس مجلس الوزراء صاحب السمو الملكي الأمير سلمان بن حمد آل خليفة، للتواصل المستمر مع المجلسين والمتعلقة بتعزيز التواصل مع أعضاء السلطة التشريعية لتحقيق تطلعات المواطنين.

الحايكي: زيارة سمو رئيس الوزراء للغريفي تعكس الترابط

◆ عبدالأمير: الرؤية القيادية منحت سموه القدرة على تحقيق النهضة

البلاد | محرر الشؤون المحلية

أعربت النائب كلثم الحايكي عن تقديرها لزيارة رئيس الوزراء صاحب السمو الملكي الأمير خليفة بن سلمان آل خليفة لمجلس السيد عبدالله الغريفي، متمنية أن تكون الزيارة منطلقا لحلحلة جميع الملفات السياسية والاجتماعية والمعيشية والتي انعكست آثارها على المواطنين في السنوات الماضية.

واعتبرت الحايكي أن الزيارة الميمونة من قبل سمو رئيس الوزراء للغريفي، ما هي إلا مؤشر على حجم المودة والترابط الذي تنعم به مملكة البحرين في ظل توجيهات جلالة الملك.

وقالت إنها ومن موقعها كعضو في مجلس النواب ستتقدم بعدد من اقتراحات القوانين التي تساهم في تعزيز اللحمة الوطنية وفتح صفحة جديدة لواقع سياسي جديد يكون للجميع فيه دور تنمية وبناء الوطن.

وأشارت الحايكي إلى ضرورة أن يلاقي مجلس النواب المبادرات ويدفع بتقدمها.

بينما أشادت النائب زينب عبدالأمير بما جسدته زيارة صاحب السمو الملكي رئيس الوزراء لمنزل الغريفي، من معان نبيلة تؤكد تلاحم قيادة مملكة البحرين مع جميع مكونات شعب البحرين وطوائفه، وهو ما رسخته العائلة الكريمة الحاكمة في قيادتها السديدة لمملكة البحرين وانعكس ذلك في المقابل على ولاء الشعب البحريني الثابت لأسرة آل خليفة الكرام لما أغدقوه من عطايا والحرص على الحكم العادل في إدارة شؤون الدولة، والذي أرسى لبنته المؤسس المغفور له بإذن الله تعالى أحمد الفاتح.

وذكرت أن الروابط الوثيقة والوطيدة التي تجمع مواطني شعب البحرين وقيادته هي الحصن المنيع ضد جميع ما يحاك من مؤامرات ومكائد يراد منها شق الصف للنيل من البحرين وسيادته.

كلثم الحايكي

زينب عبدالأمير

ونوهت بالخصال الحميدة والرؤية القيادية التي منحت سموه القدرة على تحقيق النهضة التنموية الشاملة في البحرين وتلك المكانة المرموقة التي يفخر بها كل بحريني.

وأضافت: "أثبت الشعب البحريني الأصيل بتلاحمه مع قيادته الرشيدة إنه عصي على كل ما يحاك ضده في الخفاء والظلام من أجل المكر به وتظليله بهدف الدفع بالمملكة للانزلاق للهاوية لتكون نموذجًا للدولة الفاشلة التي نرى الكثير من الأمثلة عليها في عالمنا العربي نتيجة لما تعرضت له الشعوب العربية من خداع بأيدي خارجية ليس لها أي غاية سوى تفكيك الدول والشعوب لتحقيق مآرب أيديولوجية ضيقة".

إلغاء منصب "مدير" من الهيئات البلدية

◆ مصادر لـ "البلاد": الإبقاء على منصب المدير العام والأقسام

البلاد | سيدعلي المحافظة

علمت "البلاد" من مصادر مطلعة أن ديوان الخدمة المدنية اعتمد أخيرا المقترح المرفوع له من قبل وزارة الأشغال وشؤون البلديات والتخطيط العمراني بإلغاء وظائف مديري الخدمات الفنية والموارد البشرية والمالية في الهيئات البلدية، في انتظار إقراره من قبل الجهات العليا المعنية بالأمر.

وأشارت المصادر إلى أن هذا المقترح يأتي في سياق التوجه السابق بخفض مستوى الهيئات البلدية إلى إدارات، لمعالجة الترهل الإداري في شؤون البلديات.

وذكرت أن إعادة تعيين المديرين العامين في الهيئات البلدية صعب من عملية تنفيذ هذا المشروع، مما أدى إلى التوجه نحو الإبقاء على منصب المدير العام والاستغناء عن مناصب مدراء الإدارات داخل البلدية.

وبينت أنه بناء على هذا المشروع فإن الهيكل الجديد للبلدية سيتكون من مدير عام ورؤساء للأقسام البلدية كأقسام تراخيص البناء، وتراخيص الخدمات، والنظافة، والرقابة والتفتيش، والأملاك البلدية، وبقية الأقسام ذات العلاقة بالموارد البشرية والمالية.

◆ مقترح لاستحداث مسمى مستشار فني فيها

ولفتت المصادر إلى وجود مقترح لبحث إمكانية استحداث مسمى مستشار فني، يتم شغره من قبل عدد من الكفاءات البلدية، لتصحيح الخلل الهيكلي الناتج عن إلغاء مناصب المديرين، والاستفادة من خبراتهم في تحسين جودة الخدمات التي تقدمها الهيئات البلدية.

"إشغال الطرق" تائهة بين "البلديات" والوزارة الأم

◆ مجلس النواب رفض القانون... واللجنة الشورية توصي بالموافقة

البلاد | مروة خميس

يناقش مجلس الشورى في جلسته المقبلة مشروع قانون بتعديل بعض أحكام المرسوم بقانون رقم (2) لسنة 1996 بشأن إشغال الطرق العامة، ينص على اختصاص الهيئات البلدية وأمانة العاصمة بشكل مباشر في إصدار تراخيص إشغال الطرق العامة، ولما يستهدفه من تعزيز لنصوص قانون إشغال الطرق العامة.

ويتألف مشروع القانون فضلاً عن ديباجته من خمس مواد، تضمنت المادة الأولى النص على استبدال عبارة "البلدية المختصة أو أمانة العاصمة" بعبارة "الوزارة المختصة بشؤون البلديات" الواردة في المواد (12-11-9-3-2-14) من المرسوم بقانون رقم (2) لسنة 1996 بشأن إشغال الطرق العامة. ونصت المادة الثانية على استبدال نصوص المواد (10-5-17-16-15) التي جاء بها مشروع القانون بالنصوص الواردة بالقانون النافذ، بينما نصت المادة الثالثة على إضافة مادة جديدة برقم (14 مكررًا)، ونصّت المادة الرابعة من مشروع القانون على تعديل اللائحة التنفيذية، وأتت المادة الخامسة تنفيذية. ويهدف مشروع القانون إلى تعديل بعض أحكام المرسوم بقانون رقم (2) لسنة 1996 بشأن إشغال الطرق العامة، بحيث ينص على اختصاص الهيئات البلدية وأمانة العاصمة بشكل مباشر في إصدار تراخيص إشغال الطرق العامة لا الوزارة المختصة بشؤون البلديات التي ليس لها إلا دور إشرافي على الهيئات البلدية، كما يستهدف تعزيز نصوص المرسوم بقانون رقم (2) لسنة 1996، بشأن إشغال الطرق العامة بتعديل بعض النصوص وإضافة نص جديد. وتجدر الإشارة إلى أن مجلس النواب قرر رفض مشروع القانون من حيث المبدأ وإحالته إلى مجلس الشورى، حيث تدارست لجنة المرافق العامة والبيئة مشروع القانون، واطلعت على رأي لجنة الشؤون التشريعية والقانونية التي ارتأت سلامته من الناحية الدستورية.

رئيس "الأعلى للبيئة" يطلع على خطط "إدامة"

المنامة - بنا

استقبل الرئيس التنفيذي للمجلس الأعلى للبيئة محمد بن دينه بمكتبه بالمجلس الرئيس التنفيذي لشركة البحرين للاستثمار العقاري (إدامة) أمين العريض، وبحضور مدير إدارة العقارات الحكومية لدى شركة إدامة فهد السعد من أجل تعزيز التعاون بين الجانبين.

وأكد بن دينه أهمية تطوير التواصل عبر اللقاءات الثنائية والذي يأتي ضمن سياسة المجلس في مد جسور التواصل مع كافة القطاعات العاملة في المملكة لتحقيق افضل المستويات لتحقيق أهداف التنمية المستدامة، وإشراك القطاع الخاص في دعم الخطط والبرامج والأنشطة للارتقاء بالمستوى البيئي في المملكة على الأصعدة كافة.

واطلع على خطط وبرامج شركة البحرين للاستثمار العقاري (إدامة)، إذ أكد العريض حرص الشركة على الإسهام في تحقيق أهداف التنمية المستدامة وزيادة الرقعة الخضراء.

حصر الأضرار بمنزل محترق بمدينة حمد

◆ بدء أعمال الصيانة بأسرع وقت ممكن

الجنبية - المجلس البلدي الشمالي

عاين رئيس المجلس البلدي الشمالي أحمد الكوهجي بمعية ممثل الدائرة التاسعة بالمحافظة الشمالية عبدالله القبيسي وفريق قسم تنمية المدن و القرى بالمجلس البلدي منزل بمجمع 1210 في منطقة مدينة حمد والذي تعرض للحريق مساء السبت الماضي 6 إبريل المنصرم وذلك للاطمئنان على أهله وسلامتهم حيث أتى الحريق على القسم الأمامي بالدور الأرضي من المنزل دون وقوع اصابات للسكان القاطنين.

وفي هذه الزيارة قام الكوهجي وممثل الدائرة القبيسي بتفقد أحوال هذه العائلة للاطمئنان على أفرادها المتضررين والوقوف على الحالة العامة للمنزل وأمرا بحصر الأضرار العامة التي طالت اغلب غرف ومرافق الدور الأرضي، ومتابعة الحاجات الطارئة للعائلة ومن ثم التنسيق مع مختلف الجهات الخدمية لتحديد الأضرار بصورة عاجلة مراعاة للحالة الإنسانية.

من زيارة المنزل المحترق

وقد قام فريق تنمية المدن والقرى بالمجلس البلدي بالمتابعة اللازمة بالتنسيق مع المختصين بإدارة التنمية الحضرية بوزارة الاشغال وشئون البلديات والتخطيط العمراني لزيارة المنزل المحترق لمعاينة وحصر كافة الاضرار التي طالت جميع غرف ومرافق الدور الأرضي وجزء من الدور الاول وذلك للبدء في رصد وتحديد الأضرار هندسيا وفنيا للبدء في إجراءات الصيانة والإصلاح بأسرع وقت ممكن.

الخياط: تعزيز البنية بمختلف المناطق

المنامة - وزارة الأشغال

قام وكيل الوزارة لشؤون الأشغال بوزارة الأشغال وشؤون البلديات والتخطيط العمراني أحمد الخياط يرافقه عضو المجلس البلدي الشمالي (ممثل الدائرة 11) أحمد المناعي بجولة في عدد من مناطق مدينة حمد.واشار الخياط إلى أن مثل هذه الجولات التفقدية تأتي ضمن توجيهات وزير الاشغال وشؤون البلديات والتخطيط العمراني عصام خلف بضرورة متابعة طلبات المواطنين والمقيمين ومقترحات أعضاء المجالس البلدية والمجلس النيابي. وأضاف أن الوزارة لا تألو جهداً في سبيل توفير كل ما من شأنه الإسهام في تعزيز البنية التحتية لمختلف المناطق في المملكة.

"الخدمة" يصدر تعليماته بشأن ساعات العمل برمضان

الجفير - ديوان الخدمة المدنية

أوضح القائم بأعمال رئيس ديوان الخدمة المدنية الشيخ خالد بن إبراهيم آل خليفة واستنادا إلى المادة رقم (19) من قانون الخدمة المدنية الصادر بالمرسوم بقانون رقم (48) لسنة 2010 بشأن أيام العمل في الأسبوع ومواقيته وضوابط العمل خارج أوقات العمل الرسمي، أنه تقرر أن تكون ساعات الدوام الرسمي خلال شهر رمضان المبارك من الساعة الثامنة صباحاً حتى الساعة الثانية بعد الظهر للموظفين العاملين وفق نظام ساعات العمل الاعتيادية، بحيث تخفض ساعات العمل في الأسبوع بمعدل السدس فتكون 30 ساعة للعاملين بنظام 36 ساعة في الأسبوع، وتخفض كذلك بنفس النسبة للموظفين العاملين وفق ساعات العمل المطولة بحيث تكون 33 ساعة ونصف للعاملين بنظام 40 ساعة في الأسبوع من الساعة الثامنة صباحاً حتى الساعة الثانية وخمس وأربعون دقيقة من يوم الأحد إلى الأربعاء، وفي يوم الخميس من الساعة الثامنة صباحاً إلى الساعة الثانية والنصف ظهراً، كما تخفض ساعات العمل الخاصة التي وافق عليها ديوان الخدمة المدنية لبعض الجهات الحكومية بنفس النسبة وتحدد السلطة المختصة بهذه الجهات أوقات بداية وانتهاء الدوام الرسمي اليومي بحسب حاجة العمل وما يتوافق مع الضوابط المحددة وفق سياسات الخدمة المدنية، منوهاً أن ذلك يشمل الموظفين في الهيئات والمؤسسات الحكومية المنضوية تحت الخدمة المدنية الذين يعملون بنظام 36 أو بنظام 40 ساعة في الأسبوع بحيث تطبق عليهم نفس نسبة التخفيض في ساعات العمل.

وأما في الحالات التي يطبق فيها نظام الدوام المرن المعتمد في الخدمة المدنية، فقد تقرر أن لا يتجاوز الأقصى للساعات المرنة للموظفين العاملين وفقاً لهذا النظام ساعة واحدة يومياً في جميع ساعات العمل الاعتيادية والمطولة والخاصة، بحيث يستكمل الموظف الساعات المرنة بعد استكمال الساعات الأساسية المقررة له وفق نظام عمله، وذلك بحسب فئات الدوام المرن المحددة استناداً بتعليمات الخدمة المدنية رقم (5) لعام 2013 بشأن نظام الحضور والانصراف في الجهات الحكومية والأنظمة والتعليمات ذات العلاقة، وطبيعة الخدمات التي تقدمها الجهات المعنية بحسب الفئات الوظيفية.

الشيخ خالد بن إبراهيم

واختتم القائم بأعمال رئيس ديوان الخدمة المدنية بأن الموظفين الذين تتطلب طبيعة عملهم وبصورة ملحة العمل أكثر من الساعات المخفضة المذكورة أعلاه، فإنهم يعوضون عن الساعات الإضافية حسب سياسة العمل الإضافي المعتمدة في الخدمة المدنية وذلك من خلال صرف أجور العمل الإضافي أو التعويض بأوقات راحة مساوية لساعات العمل الإضافي التي عملها الموظف طبقا لما تقرره الجهة الحكومية التي ينتسب إليها وتوفر الميزانية اللازمة لصرف هذه الأجور.

استبدال أختام تأشيرة العودة بملصق

المنامة - وزارة الداخلية

أعلنت شئون الجنسية والجوازات والإقامة أنه اعتبارا من الأحد 5 مايو سيتم إلغاء الأختام المستخدمة في إصدار تأشيرة العودة ، إذ سيتم استبدالها بملصق يحتوي على كافة المعلومات المطلوبة.

كما أشارت إلى أن أختام تأشيرات العودة الموجودة في الجوازات، ستكون سارية المفعول لحين انتهاء مدة صلاحيتها.

دعوة أصحاب الخيام لأخذ تراخيص

الرفاع - بلدية المنطقة الجنوبية

بمناسبة قرب حلول شهر رمضان المبارك أعلنت بلدية المنطقة الجنوبية عن أهمية طلب الراغبين في نصب الخيام الرمضانية الترخيص اللازم من قسم تراخيص الخدمات البلدية سواء للخيام في المناطق السكنية أو لأصحاب المحلات التجارية والفنادق ومن في حكمهم.

وستزيل البلدية جميع المنشآت غير المرخصة على نفقة المخالفين.

وتتمثل آلية طلب الترخيص للخيام الرمضانية بتقديم رسالة طلب، ونسخة من بطاقة الهوية لمقدم الطلب، والحصول على موافقة البلدية في حال ترخيص الخيام في المناطق السكنية، وموافقة الإدارة العامة للدفاع المدني ومديرية أمن المحافظة الجنوبية.

برامج لشرح أهداف العقوبات البديلة في "الشمالية"

المحافظة تنظم عددا من البرامج والأنشطة الصيفية في رمضان

المنامة - وزارة الداخلية

رفع محافظ الشمالية علي العصفور التهاني والتبريكات إلى جلالة عاهل البلاد وإلى سمو رئيس الوزراء وسمو ولي العهد نائب القائد الأعلى النائب الأول لرئيس مجلس الوزراء بمناسبة قرب حلول شهر رمضان المبارك.

كما أعرب المحافظ عن تهانيه لوزير الداخلية الفريق أول الشيخ راشد بن عبدالله آل خليفة. جاء ذلك في المجلس الأسبوعي للمحافظة الذي حضره النائب سيدفلاح هاشم وعدد من ممثلي مؤسسات المجتمع المدني والجمعيات الخيرية والأهالي، إذ بين المحافظ للحضور استعدادات المحافظة لاستقبال الشهر الكريم والذي سيتضمن تبادل الزيارات مع مجالس الأهالي وإقامة مجلس الرمضاني الذي سيستضيف جلسة حوارية لتوضيح محتوى وأهداف قانون العقوبات البديلة بمشاركة المحامي فريد غازي رفيع وإدارة الشؤون القانونية بوزارة الداخلية، مبينًا أن المحافظة تعمل على تبني البرامج الاجتماعية لتنفيذ القانون بالتعاون مع إدارة الوقاية من الجريمة.

وأشار المحافظ إلى الأبعاد التكافلية لمشروع بيوت الخيري الذي حقق إسهاماته في تعزيز الروابط واللحمة الوطنية والمجتمعية؛ من أجل تحسين الحياة المعيشية للأسر المحتاجة والمتعففة والتي لا تستفيد من المشاريع الخدمية والإسكانية. وأوضح أن المحافظة تستعد لإقامة النشاط الصيفي لطلبة المدارس جريًا على عادتها السنوية بالشراكة مع صندوق العمل (تمكين) الذي سيشمل إقامة ورش عمل وبرامج ترفيهية وتثقيفية وزيارات ميدانية تهدف إلى تعزيز الانتماء الوطني وقيم المواطنة، داعيًا الأهالي للاستفادة من النشاط عبر تسجيل أبنائهم من حساب المحافظة الإلكتروني على الانستغرام.

محافظ الشمالية يتحدث في المجلس الأسبوعي

"الجوازات" تشارك بمعرض العمال للجالية البنغالية

المنامة - وزارة الداخلية

شارك فريق من فرع العلاقات العامة والإعلام بشؤون الجنسية والجوازات والإقامة في المعرض الدولي الأول للعمال للعام 2019 والذي نظمته الجالية البنغالية تحت شعار "التغيير".

وتضمنت الفعالية، تهنئة المشاركين باليوم العالمي للعمال والحديث عن الحقوق المكفولة للعمال وواجباتهم بحسب قوانين هيئة تنظيم سوق العمل وشؤون الجنسية والجوازات والإقامة؛ بهدف نشر التوعية بين العمال وحثهم على اتباع لوائح العمل.

بلّغ ضد صديقه بعدما سرق أمواله

البلاد | محرر الشؤون المحلية

فوجئ أفراد أحد مراكز الشرطة بحضور شاب للمركز والإفصاح عن استيلاء صديقه لمبلغ 25 دينارا قيمة كمية "الشبو" التي طلبها منه، مبينا أنه يرغب في الإبلاغ عن صديقه الذي عمد إلى سرقة أمواله.وقال الشاب في بلاغه إنه تواصل مع صديقه - المبلغ عنه - وطلب منه كمية من المؤثر العقلي (الشبو) وبالفعل حضر الأخير واستلم منه قيمة تلك الكمية ووعده بجلبها إليه، إلا أن المبلغ ضده احتال عليه وأخذ أمواله ولم يرد على اتصالاته بعد ذلك كما لم يرجع له مبلغ الـ25 دينارا التي استلمها منه ولم يستلم منه المخدرات المتفق عليها. ولم يتم التأكد من صحة بلاغ الشاب إلا بعدما تم أخذ عينة من إدراره، والتي بتحليلها ثبت احتواؤها على عدد من المؤثرات العقلية، فتم القبض على الشاب المبلّغ. فأحالته النيابة العامة للمحاكمة بعدما وجهت له أنه حاز وأحرز بقصد التعاطي مؤثرات عقلية في غير الأحوال المرخص بها قانونا، وقضت المحكمة الصغرى الجنائية الثالثة بمعاقبته بالحبس لمدة 6 أشهر مع النفاذ وبتغريمه مبلغ 100 دينار.

ولم تستجب المحكمة إلى دفاع وكيل المتهم، والذي قدم في مرافعته مستندات طبية تفيد أن موكله يصرف له وصفة طبية بناء على مواعيد وتقارير طبية، حيث يصرف له عقارات طبية مخدرة؛ وذلك لأن ما قدمه دفاع المتهم غير منتج؛ كون أن لائحة الاتهام تضمنت مؤثرات عقلية أخرى غير الموصوفة للمتهم.

سنة مع وقف التنفيذ لنجار أحرق مقر عمله انتقاما

تسبب بتلفيات تقدر بـ300 ألف دينار لعدم تسلم راتبه

البلاد | عباس ابراهيم

قضت المحكمة الكبرى الجنائية الأولى بحبس متهم عربي جنسية (52 عاما)، سلم نفسه للشرطة بعدما تعمد إحراق ورشة النجارة التي يعمل فيها لمجرد أنه لم يتسلم راتبه المقرر بمبلغ 273 دينارا، والذي تسبب في تلفيات بالورشة بلغت 300 ألف دينار؛ وذلك لمدة سنة واحدة، وأمرت في ذات الوقت بوقف تنفيذ العقوبة المقضي بها لمدة 3 سنوات، بعدما تقدم وكيله بإقرار تنازل صادر من أصحاب الورشة.

وقالت المحكمة في أسباب حكمها إنها عند تقديرها للعقوبة فقد وضعت في اعتبارها ظروف المتهم وتأخذه بقسط من الرأفة بما تخولها المادة (72) من قانون العقوبات، وكذا تنازل ملاك الورشة عن الدعوى الجنائية الماثلة، والثابت بإقرار التنازل الموثق وتقضي بالعقوبة المبينة بالمنطوق مع وقف تنفيذها عملا بالمادتين (81 و83) من ذات القانون.

وتشير التفاصيل إلى أن بلاغا كان قد ورد لمركز شرطة سترة بتاريخ 3 مايو 2018 في الساعة 7:30 صباحا، مفاده حدوث حريق في ورشة للنجارة بمنطقة أبو العيش، عقب إخماد الحريق جاء في تقرير إدارة الدفاع المدني أنه الحريق مفتعل بفعل فاعل.

وتبين من خلال تقرير التلفيات أن الأضرار حدثت في 13 آلة نجارة، ومجموعة من الأخشاب والأثاث الجاهز للتوصيل إلى الزبائن، وقدر صاحب الورشة أن إجمال خسائره التي تعرض إليها يصل إلى 300 ألف دينار.

وبسؤال صاحب الورشة قرر بأن المتهم، والذي يعمل لديه بصفته نجار، هو من أشعل الحريق، كونه قد هدد في وقت سابق بتخريب الورشة أثناء اختصامه في دعوى رفعها أمام المحكمة العمالية.

وبالتحقيق مع المتهم، والذي سلم نفسه بنفسه إلى مركز الشرطة بعد حصول الواقعة بيوم واحد، واعترف أنه حضر إلى مملكة البحرين بتاريخ 27 سبتمبر 2017، وبسبب ظروف العمل الصعبة والجهد البدني المتعب وتأخر صاحب العمل عن تسليمه راتبه الشهري فقد تقدم بشكوى في وزارة العمل وتمت تسويتها، إلا أن صاحب العمل توقف مجددا في شهر يناير 2018 عن دفع رواتبه حتى شهر أبريل.

وأضاف أنه تقدم بشكوى جديدة أمام المحكمة العمالية، والتي حكمت بإلزام صاحب الورشة بدفع راتبه البالغ 273 دينارا، فسلمه صاحب الورشة شيك بالمبلغ، إلا أنه اكتشف عدم إمكانه صرف الشيك إلا عبر حساب بنكي وهو ما لا يمتلكه.

وتفاجأ ذات يوم باتصال من صاحب الورشة يسخر منه بسؤاله: (صرفت الشيك؟)، فقرر الانتقام منه، وتوجه إلى الورشة وجلب عبوة بها مادة قابلة للاشتعال وسكبها على الآلات ثم أشعل النار وغادر إلى مسكنه.

فأحالته النيابة العامة للمحاكمة على اعتبار انه بتاريخ 3 مايو 2018، أشعل عمدا حريقا في المنقولات المملوكة لورشة النجارة المجني عليها، وكان من شأن الحريق تعريض حياة الناس وأموالهم للخطر.

3 سنوات لشاب دهس والد صديقته

خلال محاولته الهرب خوفا من مشاهدته مع ابنته

البلاد | محرر الشؤون المحلية

عاقبت المحكمة الكبرى الجنائية الأولى شابا دهس والد صديقته بالسيارة خوفا من مشاهدته برفقة ابنته، ما تسبب له بكسور في الجمجمة ونزيف داخلي وعاهة مستديمة؛ وذلك بسجنه لمدة 3 سنوات عما أسند إليه من اتهام.

وتتمثل التفاصيل في أن فتاة مراهقة لا يتعدى عمرها الـ16 عاما واعدت صديقها (المتهم) والذي تربطها به علاقة عبر برنامج التواصل الاجتماعي "سناب شات" منذ 3 سنوات، واتفقت معه على أن يحضر إلى مسكنها في الساعة 3 فجرا، معتقدة أن جميع عائلتها نائمين بذلك الوقت.

فلم يتوان الشاب الذي يكبرها في السن بأكثر من سنتين بقبول دعوتها، وخرجا لمدة 3 ساعات كاملة حتى قررت الرجوع لمنزلها في الساعة 6 صباحا.

وخلال تلك الساعات الثلاث لاحظ شقيق المراهقة أنها خرجت فجرا ولم ترجع للمنزل فأبلغ والدهما بالأمر، والذي توجه لخارج المنزل بذات الوقت الذي كانت عائدة فيه ابنته، ولم تعلم ابنته أنه شاهدها وهي معه في السيارة قبل نزولها منها، لكنها طلبت من الشاب الإسراع في مغادرة المكان.

إلا أن والد الفتاة أمسك بمقدمة سيارة الشاب؛ ظنا منه أنه لن يتحرك بعد ضبطهما، ولسوء حظه بدأ الشاب في القيادة للخلف والأب متمسك بسيارته، وانحنى بقوة لليمين ما تسبب في سقوط الأب على الأرض وتعرضه لإصابات بليغة.

فتم إحالة الأب المجني عليه إلى مجمع السلمانية الطبي على وجه السرعة لتلقي العلاج اللازم، والذي ثبت من خلال تقرير الطبيب أنه تعرض لكسور في الجمجمة ونزيف داخلي، ما يشكل عاهة مستديمة له، إذ بقي الأب في غرفة الإنعاش إثر تعرض العصب السابع بوجهه لإصابات.

وبالقبض على الشاب المتهم، اعترف بما نسب إليه من اتهام بالاعتداء على سلامة جسم الأب المجني عليه والتسبب له بإصابات وعاهة مستديمة أعجزته عن القيام بأعماله الشخصية لمدة تزيد عن 20 يوما.

سنة ووقف التنفيذ لسكران تسبب بحادث

المتهم لم يتسبب لشقيقه بأية أضرار

البلاد | محرر الشؤون المحلية

حبست المحكمة الكبرى الجنائية آسيويا قاد مركبته وهو بحالة سكر، ما أدى لارتكابه حادثا مروريا، والذي عندما طلب منه شرطي المرور تقديم بطاقة هويته ورخصة قيادته، قدم له البطاقتين الخاصين بشقيقه.

وعندما كشف أمره بمكتب الحوادث المرورية في مركز الشرطة ادعى أنه سلمهم للمرور بطريق الخطأ؛ وذلك لمدة سنة واحدة وأمرت بوقف تنفيذ العقوبة لمدة 3 سنوات تبدأ من تاريخ صيرورة الحكم نهائيا. وفي نظر القضية دفع المحامي الخاص بالمتهم بعدم توافر الركن المعنوي لجريمة التزوير لانعدام قصده الجنائي.

لكن المحكمة أوضحت في أسباب حكمها أن الثابت من أقوال المجني عليه أنه شقيق المتهم، كما لم يتهمه باستعمال بطاقته ولم يشر إلى أية أضرار نتيجة استخدام المتهم للبطاقة، إضافة إلى أن الأوراق قد خلت من سبق ارتكاب المتهم لمثل هذه الواقعة، الأمر الذي تنتهي معه المحكمة إلى استخدام الرأفة بحقه عملا بالمادة (72) من قانون العقوبات، وتنزل بالعقوبة، مع إيقافها عملا بنص المادتين (81 و83) من ذات القانون.

وتتحصل التفاصيل حسبما جاءت بالأوراق في أن المتهم وأثناء ما كان بحالة سكر تفقده القدرة على السيطرة على المركبة التي يقودها، إذ تسبب ذلك في ارتكابه لحادث مروري على شارع الملك فيصل في يوم 10 نوفمبر 2018؛ وذلك نتيجة لعدم انتباهه؛ كون أنه تناول كمية من المشروبات المسكرة.

وبحضور أفراد شرطة المرور وطلبهم لرخصة قيادته وبطاقة هويته أخرج من بنطاله تلك البطاقتين والتي تبين له أنهما ليسا له بل لشقيقه، مشيرا في أقواله إلى أنه حصل عليهما عن طريق الخطأ على حد تعبيره، لذا فإنه لم يخبر المرور بحقيقة هويته خوفا من اكتشاف أمره، واستغل الشبه الكبير بينه وشقيقه في استكمال الإجراءات الرسمية لذلك الحادث.

لكنه وعند توجههم إلى مكتب الحوادث المرورية بمركز الشرطة أبلغ مباشر الحادث أن شقيقه استبدل هويتيهما ورخصة قيادة كل منهما واعترف أنه أخفي ذلك على أفراد الشرطة، مدعيا أنها ذلك حصل بطريق الخطأ.

استبدال عقوبة متعاط للمخدرات للعمل بخدمة المجتمع

البلاد | محرر الشؤون المحلية

أمرت محكمة الاستئناف العليا الجنائية الأولى باستبدال عقوبة متعاط للمواد المخدرة من الحبس 6 أشهر إلى العمل في خدمة المجتمع وبموافقته.

وكانت قضت محكمة أول درجة بسجن سيدتين آسيويتين لمدة 5 سنوات؛ لإدانتهما بالاتجار في مادة الميتامفيتامين "الشبو" وأمرت بتغريم كل منهما مبلغ 1000 دينار وبحبسهما لمدة 3 أشهر إضافية عن تهمة الإقامة غير المشروعة بالبلاد، كما قضت بحبس 3 متعاطين بينهم المستأنف لمدة 6 أشهر وبتغريم كل منهم مبلغ 100 دينار، وببراءة آخر مما أسند إليه، وأمرت بإبعادهم جميعا عدا الثالث "المستأنف" والسادس عن البلاد بعد قضائهم مدة العقوبة وبمصادرة المواد المخدرة المضبوطة.

وتعود التفاصيل إلى ورود معلومات للإدارة العامة لمكافحة المخدرات مضمونها حيازة شخص آسيوي يقيم بمنطقة الجفير للمواد المخدرة بقصد بيعها وتعاطيها، فتم عمل التحريات التي أكدت صحة تلك المعلومات، وبعد فترة أبلغ أحد المصادر السرية أنه تلقى اتصالا من المذكور سلفا يعرض عليه المؤثر العقلي "الشبو" بقيمة 120 دينارا، وبعد استصدار إذن من النيابة العامة لضبطه وإحضاره، اتفق المصدر السري معه على أن يقابله بالقرب من القاعدة الأميركية في الجفير.

وفي الموعد المحدد توجه المصدر إليه واستلم منه المتهم المبلغ المصور سلفا وطلب من المصدر الانتظار، إذ توجه إلى شارع في نفس المنطقة وتقابل مع فتاة من نفس جنسيته واستلم منها "الشبو" وسلمها المبلغ، ودخلت الأخيرة إحدى البنايات بينما تابعت الشرطة المتهم الذي عاد للمصدر وسلمه المواد المخدرة، وألقت الشرطة القبض عليه، فأرشدهم عن سكن المتهمة التي استلم منها "الشبو".

وبتوجه رجال الأمن لمسكنها تمكنوا من القبض عليها وعلى أخرى معها كانت تحوز كيسين من "الشبو" لحظة مداهمة الشرطة لمسكنهم، وأرشدت الشرطة على صديقها "المستأنف" الذي كان بإحدى الغرف والذي ضبط وبحوزته كيس من نفس المؤثر.

وتبين أنهم يشترون المواد المخدرة من فتاة أخرى من نفس جنسيتهم، فعرض المتهم الرابع التعاون مع الشرطة للقبض عليها، إذ اتصل بها وطلب منها شراء كمية من "الشبو" بمبلغ 120 دينارا، وعند الموعد وبعد إتمام عملية الاستلام والتسليم ألقت الشرطة القبض عليها بمنطقة العدلية، وتوجهوا معها لمسكنها ففتح شخص آسيوي الباب، وبتفتيش الشقة عثروا على ميزان حساس وأكياس تستخدم للتعبئة وأدوات للتعاطي، إضافة إلى مبلغ 151 دينارا و2970 ريالا سعوديا. فأسندت النيابة العامة للمتهمتين الأولى والثانية والمتهم الثالث تهمة حيازة مؤثر عقلي بقصد الاتجار، وللمتهم الرابع تهمة التوسط بقصد الاتجار في بيع "الشبو" لصالح المتهمة الأولى، فيما وجهت للمتهمة الثانية والخامسة والمتهمين الثالث والرابع والسادس تهمة التعاطي، فضلا عن اتهام الأولى والخامسة بالإقامة غير المشروعة في البلاد.

تراجع النفط مع مستوى قياسي للإنتاج الأميركي

سنغافورة - رويترز

تراجعت أسعار النفط أمس الخميس تحت وطأة إنتاج قياسي من الخام الأميركي ما أفضى إلى تنام في المخزونات. لكن أسواق النفط ظلت يشوبها التوتر مع انقضاء الإعفاءات الممنوحة من العقوبات الأميركية على إيران وتفاقم الأزمة السياسية في فنزويلا واستمرار خفض معروض "أوبك". وفي الساعة 0655 بتوقيت جرينتش، كانت العقود الآجلة لخام برنت عند 71.81 دولار للبرميل، منخفضة 35 سنتا بما يعادل 0.5 % عن أحدث إغلاق لها. ونزلت عقود الخام الأميركي غرب تكساس الوسيط 27 سنتا أو 0.4 % إلى 63.33 دولار للبرميل.

لا تغيير بالدين العام للبحرين منذ 5 أشهر

• 11.4 مليار دينار بنهاية الربع الأول 2019

البلاد | علي الفردان

استقر الدين العام للبحرين خلال الربع الأول من العام الجاري 2019 عند 11.457 مليار دينار بنهاية الربع الأول من العام الجاري حسب ما أظهرته أحدث بيانات مصرف البحرين المركزي والتي نشرت قبل يومين.

وبحسب بيانات المصرف المركزي فان قيمة أدوات الدين العام بلغت 80.7% من الناتج المحلي الإجمالي في الربع الأول من العام 2018 مقارنة مع 75.1% في الربع الأول من 2017. كما انخفضت الفائدة على مختلف إصدارات الدين العام ليبلغ 2.61% في الصكوك الدولية و4.15 على الإصدارات القصيرة لثلاثة أشهر.

وبذلك يظل الدين العام دون تغيير منذ شهر نوفمبر الماضي ما يؤكد على توجه الحكومة إلى كبح النمو في الدين العام مع استلام البحرين لأولى المساعدات الخليجية ضمن برنامج التوازن المالي في ديسمبر الماضي، وذلك ضمن مبلغ إجمالي يصل إلى 10 مليارات دولار ستقدمها كل من المملكة العربية السعودية ودولة الإمارات ودولة الكويت خلال خمس سنوات. وأشار مسئولون في وقت سابق إلى أن المساعدات الخليجية تستهدف تمويل عجز الموازنة وبالتالي تقليل الاتجاه نحو الاقتراض الخارجي لتغطية عجز الموازنة الذي تهدف الحكومة إلى القضاء عليه خلال السنوات المقبلة من خلال عدد من مبادرات ترشيد الإنفاق وتقنين الدعم الحكومي.

إلا أن مسئولين لم يستبعدوا أن تتجه البحرين للاقتراض من السوق الدولية خلال العام الجاري 2019.

وكانت المملكة زادت من اقتراضها من السوق الخارجية مع انخفاض أسعار النفط في العام 2014 وزيادة الضغط على الموازنة، بيد أن أسعار النفط أخذت في التحسين في الآونة الأخيرة وبدأت تحوم حول مستويات السبعين دولارا للبرميل.

تداول 9.95 مليون سهم بـ 2.8 مليون دينار

المنامة - بورصة البحرين

أقفل مؤشر البحرين العام أمس الخميس عند مستوى 1,434.59 بارتفاع وقدره 0.67 نقطة مقارنة بإقفاله يوم الأربعاء، في حين أقفل مؤشر البحرين الإسلامي عند مستوى 793.79 بارتفاع وقدره 6.41 نقطة مقارنة بإقفاله السابق. وتداول المستثمرون في بورصة البحرين 9.95 مليون سهم، بقيمة إجمالية قدرها 2.82 مليون دينار، تم تنفيذها من خلال 101 صفقة، حيث ركز المستثمرون تعاملاتهم على أسهم قطاع البنوك التجارية التي بلغت قيمة أسهمه المتداولة 2.49 مليون دينار أي ما نسبته 88.46 % من القيمة الإجمالية للتداول وبكمية قدرها 7.87 مليون سهم، تم تنفيذها من خلال 43 صفقة. وجاء البنك الأهلي المتحد في المركز الأول، إذ بلغت قيمة أسهمه المتداولة 2.40 مليون دينار أي ما نسبته 85.11 % من إجمالي قيمة الأسهم المتداولة. أما المركز الثاني فكان لمجموعة جي اف اتش المالية بقيمة قدرها 139.58 ألف دينار أي ما نسبته 4.95 % من إجمالي قيمة الأسهم المتداولة. ثم جاءت شركة البحرين للتسهيلات التجارية بقيمة قدرها 65.08 ألف دينار أي ما نسبته 2.31 % من إجمالي قيمة الأسهم المتداولة.

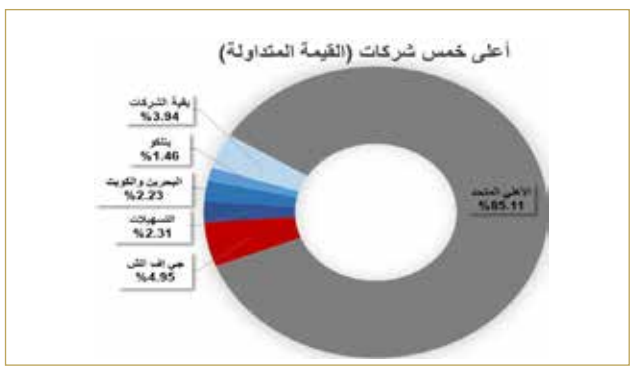

موجودات البنوك بالبحرين لأعلى مستوى منذ 2010

• بلغت 207 مليارات دولار بنهاية الربع الأول 2019

البلاد | علي الفردان

قفزت موجودات البنوك البحرينية لأعلى مستوى منذ 2010 ،حيثأظهرت أحدث بيانات لمصرف البحرين المركزي، أن موجودات البنوك نمت بنسبة 9.6% بنهاية مارس من العام الجاري لتبلغ 207 مليارات دولار مقارنة مع 189 مليار دولار في ذات الفترة من العام 2018.

وجاءت الزيادة في الموجودات، من مختلف الأنشطة المصرفية بما فيها أنشطة بنوك الجملة والتي تشكل أكبر مساهم في الموجودات، إلى جانب بنوك التجزئة، والبنوك الإسلامية.

وبلغت موجودات بنوك التجزئة والتي تقوم بدور الإقراض والتمويلات والتسهيلات داخل السوق المحلية، نحو 91.5 مليار دولار بنهاية الربع الأول 2019 بالمقارنة مع 84.6 مليار في ذات الفترة من 2018، في حين ارتفعت موجودات بنوك الجملة لتبلغ 115 مليار دولار (104 في الربع الأول 2018)، والبنوك الإسلامية لتبلغ 30 مليار دولار (27 مليار في الربع الأول 2018). وتشكل موجودات البنوك أكثر من خمس مرات الناتج المحلي الإجمالي للبحرين.

من جانب آخر، أظهرت البيانات ارتفاع الودائع المصرفية بنسبة كبيرة خلال الربع الأول من العام الجاري، إذ ارتفعت الودائع المحلية لتبلغ 12.6 مليار دينار في الربع الأول بنسبة نمو قدرها 6.2% على أساس سنوي. أما فيما يتعلق بالقروض والتسهيلات التي تقدمها البنوك للأفراد والشركات، فقد ارتفع الرصيد القائم للقروض ليبلغ 9.62 مليار دينار في الربع الأول 2019 مقارنة مع 8.98 مليار دينار في ذات الفترة من العام الماضي، أي بزيادة نسبتها 7.1%.

وبلغت قيمة القروض الشخصية بنهاية الفترة 4.22 مليار دينار في حين بلغت قروض الأعمال نحو 5 مليارات دينار.

وبلغ متوسط الفائدة على القروض الشخصية نحو 5.22% في حين بلغ المتوسط على قروض الأعمال (لا يشمل السحب على المكشوف) نحو 5.2%. أما معدلات الفائدة على الودائع لفترة 3 إلى 12 شهراً فقد بلغت في المتوسط 2.27%. وارتفع عرض النقد بمختلف مفاهيمه خلال الربع الأول من العام الجاري في مؤشر على بوادر انتعاش اقتصادي، إلى جانب الضغط نحو تخفيف سعر الفائدة على الإقراض من قبل البنوك المحلية. ومع ارتفاع حجم الاقتراض، تشير البيانات إلى اتساع عرض النقد بمفهومه الضيق ن1 بنسبة 2.6% في الربع الأول في حين ارتفع بنسبة 4.3% بمفهومه الواسع وبنسبة 4.2% بمفهومه الأوسع.

• 4.22 مليار دينار القروض الشخصية

• نمو بالودائع مدعوم بأسعار الفائدة المرتفعة

تدشين النظام الإلكتروني الجديد للتسجيل العقاري

• رئيس "المساحة": تقديم خدمات جديدة لتسريع وتيرة المعاملات

المنامة - بنا

دشن رئيس جهاز المساحة والتسجيل العقاري الشيخ سلمان بن عبدالله آل خليفة النظام الإلكتروني الجديد للتسجيل العقاري، الذي يحقق سرعة ودقة أكبر وتقليص فترات الانتظار، مع الحفاظ على جودة العمل وموثوقية الإجراء.

الشيخ سلمان بن عبدالله

وفي الجولة التفقدية التي قام بها رئيس جهاز المساحة والتسجيل العقاري لإدارة التسجيل في الدور الأرضي من مبنى الجهاز، أطلع على كيفية إجراء المعاملة الجديدة، والتي يتم من خلالها إنجاز المعاملة في مكتب المسجّل دون الحاجة للانتقال إلى الإدارات الأخرى، مؤكداً معاليه على المسئولين بالجهاز ضمان عدم وجود أي أعطال إلكترونية تتسبب في تأخير معاملات المراجعين.

» وقال رئيس الجهاز إن طرحنا لهذا النظام ليواكب الارتفاع الملحوظ في عدد المعاملات التي ينجزها الجهاز، وللتغلب على النقص الحاصل في الموارد البشرية، مضيفاً أن الجهاز يعمل حالياً على تقديم خدمات إلكترونية أخرى ستسهم في تسريع وتيرة العمل لتحقيق مزيد من السرعة، علماً بأنه على ضوء هذا النظام يتم حالياً إتمام معاملة نقل الملكية في اليوم نفسه في حالة أن أدخلت المعاملة قبل الساعة العاشرة صباحا.

90 % نسبة البحرنة بـ "طيران الخليج"

• ترقية 46 موظفا ضمن قواها العاملة بالمقر الرئيس

المحرق - طيران الخليج

احتفلت "طيران الخليج" أمس بيوم العمال العالمي من خلال فعالية أقيمت في مقرها الرئيس بالمحرق؛ لتكريم موظفيها المتميزين. وبدأت الفعالية ببعض الكلمات التشجيعية من قبل أعضاء الإدارة التنفيذية للناقلة، وانتهت بتكريم أكثر من 40 موظفًا؛ تقديرًا لإخلاصهم وتفانيهم في العمل على مدى العام الماضي.

وتفخر طيران الخليج ببرامجها التي تهدف الى تطوير كوادرها البحرينية وبناء قاعدة من الخبرات القادرة على شغل المناصب القيادية في المستقبل، حيث أسفرت هذه البرامج عن ترقية 46 موظفًا بحرينيًا ضمن قواها البحرينية العاملة في مقرها الرئيس منذ بداية العام 2019. والعدد المذكور يتضمن 7 موظفين تم ترقيتهم لمناصب إدارية، و6 طيارين مساعدين تم ترقيتهم لمنصب طيار مساعد أول، و8 طيارين مساعدين أوائل تم ترقيتهم لمنصب قبطان.

كما تفخر الشركة بكفاءة القوى البحرينية العاملة لديها وتسعى دومًا للاستثمار في تطويرهم على الصعيد المهني.

وبنسبة بحرنة تصل إلى 90 % من مجموع الموظفين العاملين في المقر الرئيس للناقلة بالمحرق ونسبة تقارب من 70 % من مجموع طياريها؛ تتخذ طيران الخليج موقعًا رياديًا في توظيف البحرينيين في المملكة، وتمنح الفرصة للكفاءات المحلية والمحترفة بالعمل في مختلف قطاعات وأقسام الناقلة.

احتفال طيران الخليج بيوم العمال العالمي

1.7 مليون دينار أرباح "زين البحرين" الربعية

المنامة - بورصة البحرين

ارتفعت أرباح شركة زين البحرين، العائدة على مساهمي الشركة خلال الربع الأول من عام 2019، بنسبة 55 بالمائة، مقارنة بنفس الفترة من عام 2018.

ووفقاً للبيانات المالية المنشورة على موقع بورصة البحرين أمس الخميس، بلغت أرباح الفترة نحو 1.72 مليون دينار، مقابل 1.11 مليون دينار بالفترة المماثلة من العام الماضي.

وعلى مستوى البيانات الفصلية، انخفضت الأعباء التشغيلية والإدارية بنسبة 30% لتصل إلى 4.9 مليون دينار في تلك الفترة من 2019 مقابل 7 ملايين دينار خلال الربع الأول 2018.

وبخصوص البيانات السنوية لعام 2018، ارتفعت الأرباح العائدة على مساهمي الشركة إلى 5.017 مليون دينار، مقابل نحو 4.306 مليون دينار بعام 2017، بزيادة 16.5بالمائة.

ويبلغ رأسمال الشركة نحو 36.8 مليون دينار، مقابل نحو 368 مليون سهم، بقيمة اسمية 0.10 دينار للسهم الواحد.

"بي إم إم آي" تربح 1.85 مليون دينار

المنامة - بورصة البحرين

أعلنت شركة "بي إم إم آي" عن تحقيق أرباح بلغت 1.85 مليون دينار خلال الربع الأول من العام الجاري، مقارنة ب 1.28 مليون في الفترة نفسها من العام 2018، أي بزيادة نسبتها 44.5%. وبلغ مجموع حقوق الملكية والموجودات بحسب بيانات رسمية منشورة على موقع بورصة البحرين في نهاية شهر مارس الماضي 117.3 مليون دينار، مرتفعة من 111.6 مليون المسجلة في نهاية العام الماضي. ووصل العائد على السهم في الربع الأول من العام الجاري 15 فلسا، بعد أن كان 12 فلسا في الفترة المقابلة من العام الماضي، أي بزيادة نسبتها 25%.

5.5 مليون دينار أرباح "التسهيلات" في 3 شهور

المنامة - بورصة البحرين

ربحت شركة البحرين للتسهيلات التجارية 5.52 مليون دينار في الربع الأول من العام الجاري، مقارنة بنحو 4.98 مليون في الفترة المماثلة من العام الماضي، بما يعني أنها مرتفعة ما نسبته 10.8%.

وأظهرت بيانات رسمية للشركة منشورة على موقع بورصة البحرين الإلكتروني أن مجموع المطلوبات وحقوق المساهمين بلغت في نهاية شهر مارس الماضي 396.77 مليون دينار، بعد أن كانت 391.08 مليون في نهاية شهر ديسمبر الماضي.

وبلغ العائد على السهم بحسب نفس البيانات في الشهور الثلاث الأولى من العام الجاري 27 فلسا، مرتفعة من 25 فلسا المسجلة في الربع الأول من 2018.

ميكيل فينتر رئيسا تنفيذيا لـ "بتلكو" البحرين

الهملة - بتلكو

عينت مجموعة بتلكو ميكيل فينتر رئيسا تنفيذيا للشركة بالبحرين. وأسس فينتر شركة فيرجن موبايل للشرق الأوسط وإفريقيا في العام 2006، وشغل منصب الرئيس التنفيذي لها حتى العام 2016. كما شغل مناصب عليا في شركة النورس في سلطنة عُمان، وشركة TDC في الدنمارك، وشركة Singtel في سنغافورة وذلك قبل تأسيس شركة فيرجن موبايل الشرق الأوسط وإفريقيا.

وستكون شركة "البنية التحتية" المنشأة حديثا مسؤولة عن شبكة النطاق العريض في المملكة والتي ستقدم خدمات الاتصالات لجميع المشغلين المرخصين في البحرين، بما يتماشى مع أهداف سياسة الحكومة لقطاع الاتصالات وتطوير بنية تحتية حديثة ومتقدمة للاتصال الرقمي.

وسيتولى محمد بوبشيت منصب الرئيس التنفيذي لشركة البنية التحتية، والذي شغل منصب الرئيس التنفيذي لبتلكو البحرين منذ أكتوبر 2017 قام خلالها بإدارة وتنفيذ مهمة الفصل القانوني للشركة.كما تم تعيين إيهاب حناوي رئيسا تنفيذيا للاستثمارات الدولية للشركة؛ لإعادة هيكلة الاستثمارات الدولية بما يتناسب مع خطط الشركة المستقبلية. وكان حناوي قد شغل منصب الرئيس التنفيذي للمجموعة منذ ديسمبر 2015.

وتأتي هذه التعيينات التنفيذية تطبيقا لبرنامج إعادة الهيكلة المستمر لتحقيق الانفصال القانوني على النحو المبين في الخطة الوطنية الرابعة للاتصالات، والذي يتطلب فصل شركة بتلكو إلى كيانين رئيسين أحدهما شركة البنية التحتية، والأخرى شركة عمليات البيع بالتجزئة والمؤسسات.

وستكون شركة بتلكو البحرين هي المسؤولة عن عمليات البيع بالتجزئة والمؤسسات وستواصل تقديم الخدمات والحلول لكل من قطاع المؤسسات وقطاع المستهلكين، مع المحافظة على المستوى المطلوب من تقديم الخدمات واستمرار التركيز بشكل أكبر على توفير الحلول الرقمية لإثراء تجربة زبائنها.

ميكيل فينتر

14.6 مليون دينار صافي أرباح "بتلكو" للربع الأول 2019

بزيادة قدرها 11 %... وارتفاع إجمالي الدخل الشامل بنسبة 19 %

الهملة - بتلكو

حققت مجموعة بتلكو صافي أرباح لمساهمي الشركة للربع الأول من عام 2019 بلغ 14.6 مليون دينار مقارنة مع 13.1 مليون دينار للفترة ذاتها من العام 2018، أي بزيادة قدرها 11%. وكذلك، بلغ إجمالي الدخل الشامل لمساهمي الشركة في الربع الأول 2019 بقيمة 17.3 مليون دينار، أيّ بزيادة نسبتها 19% مقارنة مع 14.5 مليون دينار للربع الأول 2018. وارتفعت الأرباح التشغيلية للمجموعة بالربع الأول 2019 بنسبة 8% والتي بلغت 21.9 مليون دينار مقارنة مع 20.3 مليون دينار للربع الأول 2018.

وبلغت الأرباح قبل تكاليف التمويل والضرائب والاستهلاك والاستقطاعات (EBITDA) للربع الأول 2019 مبلغ 38.6 مليون دينار مقارنة بمبلغ 36.6 مليون دينار بحريني في الربع المقابل لعام 2018، وذلك بزيادة نسبتها 6 % وبما يمثل هامش أرباح قبل تكاليف التمويل والضرائب والاستهلاك والاستقطاعات 38 %. وساهمت الزيادة في الإيرادات والانخفاض الذي شهدته التكاليف المباشرة بنسبة 2 % برفع قيمة الأرباح قبل تكاليف التمويل والضرائب والاستهلاك والاستقطاعات.

واستمر الصعود في نمو الإيرادات في الربع الأول للعام 2019 بتحقيقها لعوائد بقيمة 101.2 مليون دينار، أي بزيادة قدرها 2 % مقارنة بالربع الأول للعام 2018 والذي شهد عوائد بقيمة 99.5 مليون دينار.

974.4 مليون دينار إجمالي الأصول

وحافظت الميزانية العمومية للمجموعة على قوتها مع إجمالي أصول 974.4 مليون دينار في 31 مارس 2019 مقارنة بحوالي 912.4 مليون دينار في 31 ديسمبر 2018. وبلغ صافي الأصول في 31 مارس 2019 عند 492.3 مليون دينار مقارنة بحوالي 504.9 مليون دينار في 31 ديسمبر 2018. بينما بلغ النقد والأرصدة البنكية للمجموعة 154.9 مليون دينار.

مجموع حقوق الملكية المنسوبة لمساهمي الشركة في 31 مارس 2019 هو 450.0 مليون دينار مقارنة مع 465.2 مليون دينار في 31 ديسمبر 2018. وبلغت العائدات على السهم الواحد (EPS) 8.8 فلسًا للربع الأول 2019 مقارنة مع 7.9 فلسًا للربع ذاته 2018.

الشيخ عبدالله بن خليفة: بداية مبشرة للغاية

قال رئيس مجلس الإدارة الشيخ عبدالله بن خليفة آل خليفة "إن مجلس الإدارة فخور للغاية بالبداية المبشرة التي شهدتها باكورة العام 2019 بتحقيق نسب زيادة واعدة في صافي الأرباح إذا ما قورنت بالربع الأول 2018".

وأضاف "نحن مسرورون لمواصلة تحقيق المزيد من الارتفاع في الإيرادات والأرباح وبالبناء على الإنجازات المالية المتقدمة التي بدأناها في 2018. إن التنفيذ الناجح لخططنا الاستراتيجية عبر مجموعة بتلكو ساهم في تأسيس منصة تمتاز بالقوة والمتانة والتي تستمر فرقنا العاملة في الانطلاق منها نحو الأفضل".

وتابع "إن الاستثمار في شبكات الألياف البصرية والبيانات، وهما مجالان أساسيان يحوزان على اهتمام وتركيز المجموعة، قد أدى إلى تحقيق نسب نمو واعدة في الإيرادات، بينما ارتفعت نسبة الزيادة في صافي الأرباح على أساس سنوي إلى 11 %، وذلك مع دعمها ببرامج الحدّ من الكلفة".

احتدام المنافسة في السوق

من جهته، قال الرئيس التنفيذي للمجموعة إيهاب حنّاوي "إن أكبر التحديات التي نواصل مواجهتها تكمن في احتدام المنافسة في أسواق الاتصالات التي تعمل فيها شركات المجموعة، وبالرغم من ذلك فقد تمكنّا من تحقيق النمو في الخدمات الرئيسة والتي تشمل خدماتنا الرقمية والتي حققت ارتفاعًا بنسبة 12 % مقارنة بالعام الماضي، ما دعم النمو الإيجابي للإرادات".

وأوضح "وقعت بتلكو اتفاقية عقدتها شركة أمنية مع الشركة الأردنية للطاقة الكهربائية بهدف إنشاء أكبر شبكة للألياف البصرية الهوائية في الأردن".

وتابع حناوي "آتى التنفيذ المحكم لخططنا الاستراتيجية عبر شركات المجموعة ثماره طوال 2018 حيث واصلنا على هذه الخطى خلال الربع الأول 2019".

بتلكو البحرين

قال الرئيس التنفيذي لشركة بتلكو البحرين محمد بوبشيت إن إتاحة شركة بتلكو لشبكة الألياف الضوئية بصورة فعالة وطرحها لمجموعة شاملة من المنتجات والخدمات الرقمية يواصلان المساهمة في زيادة أعداد العملاء في المملكة مما انعكس في زيادة قدرها 4 % في زبائن الخطوط الثابتة وزيادة أخرى نسبتها 13 % في زبائن النطاق العريض والتي تستمر في النمو عامًا بعد عام. ونمت قاعدة عملاء بتلكو للخطوط الثابتة النطاق العريض الثابت بنسبة 1 % و4 % على التوالي، مقارنة بشهر ديسمبر 2018.

وأضاف بوبشيت "وقعت بتلكو شراكة مميزة فريدة من نوعها مع شركة إريكسون لإطلاق شبكة الجيل الخامس في البحرين".

وأطلقت الشركة منصة "منصة المنامة لتمرير حركة الإنترنت" بالشراكة مع AMS-IX (شركة أمستردام لتبادل الإنترنت)، الرائدة العالمية لمنصات تمرير حركة الإنترنت.

الشيخ عبدالله بن خليفة

إيهاب حنّاوي

محمد بوبشيت

العمليات الدولية

بالنسبة للربع الأول 2019، جاءت نسبة 59 % من الإيرادات و56 % من الأرباح قبل الفوائد والضرائب والاستهلاك والاستقطاعات من عمليات المجموعة خارج البحرين، مقارنة بـ61 % من الإيرادات و52 % من الأرباح قبل الفوائد والضرائب والاستهلاك والاستقطاعات في الربع الأول 2018.

1. • الأردن (أمنية): وقعت شركة أمنية اتفاقية مهمة مع شركة الكهرباء الأردنية لإنشاء شركة جديدة ستوفر البنية التحتية لشبكة الألياف البصرية واسعة النطاق والتي ستخدم المناطق التي تديرها شركة الكهرباء الأردنية. وزاد عدد مشتركي النطاق العريض لدى "أمنية" بنسبة 26 % مقارنة بالربع الأول 2018 وبنسبة 2 % مقارنة بالربع الرابع 2018.

2. • جزر المالديف (ديراغو): سجلت شركة ديراغو نسبة زيادة في الإيرادات بلغت 1 % خلال الربع الأول مقارنة بالفترة نفسها من العام 2018، مدفوعة بالنمو في قطاعات النطاق العريض والمؤسسات. وحققت الشركة إنجازًا كبيرًا مع وصول شبكة الألياف البصرية إلى الأسر بنسبة 75 % من مجمل الأسر في جزر المالديف، مع تمديد الخدمة إلى جزر إضافية. وتتاح الخدمة الآن في 57 جزيرة حول البلاد.

3. • جزر تشانل، جزيرة آيل أوف مان، ساوث أتلانتيك وديجو غارسيا (مجموعة شور): نجحت مجموعة شور في إنجاز برنامج رئيس يُعنى بتحويل تكنولوجيا المعلومات من خلال تحديث منصات الفوترة وإدارة علاقات العملاء وبرامج الذكاء للأعمال.

4. أما في جزيرة آيل أوف مان، تستمر مجموعة شور في تقديم العروض التي تمتاز بالتنافسية وإتاحة الشبكة الرائدة في السوق، وذلك عبر توظيف أحدث تقنيات شبكة الألياف البصرية وشبكة الجيل الرابع للموبايل، مما أسهم في تحقيق زيادة حصة الشركة السوق ونمو إيراداتها.

5. وفي جزر تشانل (جزر القنال)، واصلت مجموعة شور في جذب عملاء النطاق العريض بمزيج فريد من شبكة النطاق العريض غير المحدود والتجربة النموذجية للاستخدام.

6. وفي ساوث أتلانتيك، تدفع الزيادة المستمرة في معدلات استخدام شبكة الجيل الرابع في جزر فوكلاند في تحقيق ارتفاع كبير في معدلات استخدام البيانات حيث يستفيد الزبائن من السرعات الفائقة والتغطية الأوسع عبر الجزر. وبالنسبة لدييجو غارسيا، ارتفع عدد عملاء خدمة الموبايل والنطاق العريض الثابت عبر مجموعة شور بنسبة 3 % منذ الربع الأول 2018.

7. • الكويت (كواليتي نت): وقعت بتلكو اتفاقية شراء الأسهم (SPA) مع شركة الاتصالات الكويتية (VIVA) لبيع حصتها البالغة 90 % من شركة كواليتي نت. وسيتم تحديد سعر الشراء عند إنجاز النقل الكامل للأسهم واستيفاء الشروط والأحكام والعهود المتفق عليها بين الطرفين في اتفاقية شراء الأسهم المذكورة.

179.5 ألف دينار لاستشارات الواجهة البحرية للعاصمة

مناقصة قدمتها "البلديات" إلى المجلس الخميس

البلاد | أمل الحامد

طرحت وزارة الأشغال وشؤون البلديات والتخطيط العمراني (شؤون البلديات) في جلسة مجلس المناقصات والمزايدات أمس مناقصة لتقديم خدمات استشارية لمشروع الواجهة البحرية للعاصمة، تقدم إليها عطاءان أقلهما بنحو 179.5 ألف دينار، في حين أكبرها بقرابة 264.5 ألف دينار.

وتشمل أعمال الخدمات الاستشارية لمشروع تطوير الواجهة البحرية للعاصمة (ما قبل التنفيذ): إعداد الخرائط والتصاميم الهندسية التفصيلية للمشروع وأعمال مسح الكميات منها: احتساب التكلفة التقديرية وإعداد وثائق المناقصة وجداول الكميات والمواصفات للمشروع وإعداد الشروط المرجعية للمناقصة. وكان المجلس قد فتح ذات المناقصة بتاريخ 4 مارس الماضي، وتقدم إليها 3 عطاءات لم يتم الإفصاح عن قيمة أي منها. وأظهرت أحدث بيانات نشرت على موقع المجلس أمس فتح مناقصة وحيدة لوزارة الأشغال، بإجمالي عطاءين، وبلغ مجموع أقل العطاءات المقدمة نحو 179.5 ألف دينار.

العطاءات المفتوحة

الجهة	وصف المناقصة	العدد	الشركة	أقل عطاء بالدينار
شؤون البلديات	خدمات استشارية لمشروع الواجهة البحرية للعاصمة	2	Dar SSH International Engineering Consultants w.l.l	179,523

7 % ارتفاع الطلب العالمي على الذهب

بسبب مشتريات البنوك المركزية للمعدن

لندن - رويترز

قال مجلس الذهب العالمي أمس الخميس إن المشتريات الإستراتيجية للبنوك المركزية ساهمت في زيادة الطلب العالمي على الذهب 7 % في الربع الأول من العام الجاري.

وأضاف البنك في أحدث تقاريره الفصلية بشأن اتجاهات الطلب أن البنوك المركزية التي تسعى لتنويع احتياطياتها اشترت ما إجماليه 145.5 طن من الذهب في الفترة بين يناير ومارس. ويمثل ذلك ارتفاعا بنسبة 68 % على أساس سنوي ويأتي في أعقاب مشتريات قدرها 651.5 طن في العام 2018 هي الأكبر منذ العام 1967.

وقال رئيس قسم معلومات السوق في مجلس الذهب العالمي أليستر هيويت "بالنظر إلى الطبيعة الاستراتيجية لمشتريات البنوك المركزية نتوقع استمرار قوة الدفع" مضيفا أنه يتوقع أن تشتري البنوك المركزية بين 500 و600 طن في العام الحالي.

وذكر مجلس الذهب العالمي أن الاستخدام العالمي للمعدن النفيس في الربع الأول من العام سجل 1053.3 طن مقارنة مع 984.2 طن في الفترة نفسها من العام 2018.

وقال المجلس إن المستثمرين أقبلوا على صناديق متداولة يدعمها الذهب وأضافوا 40.3 طن إلى حيازاتهم بزيادة 49 % على أساس سنوي؛ بفعل الضبابية السياسية والاقتصادية واحتمال تباطؤ وتيرة رفع أسعار الفائدة. وأعلن المجلس أن إمدادات الذهب في الربع الأول ظلت دون تغيير على أساس سنوي عند 1150 طنا.

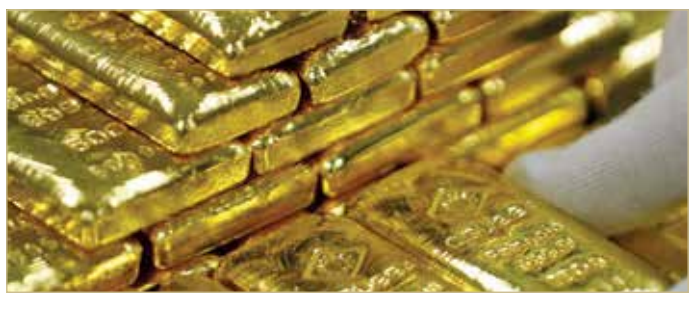

عرض وطلب
المبوبة
البلاد
+973 17111504
+973 38344464
+973 17580939

القيد: 01-68891
تاريخ: 29/4/2019

وزارة الصناعة والتجارة والسياحة _ ادارة التسجيل
اعلان رقم (9999) لسنة 2019
بشأن تغيير الاسم التجاري لشركة ارت وودز التجارية ذ.ذ.م

تعلن إدارة التسجيل بوزارة الصناعة والتجارة والسياحة بأنه قد تقدم إليها السادة اصحاب شركة ارت وودز التجارية ذ.ذ.م المسجلة بموجب القيد رقم 01-68891، طالبين تغيير الاسم التجاري من شركة ارت وودز التجارية ذ.ذ.م إلى شركة ارت وودز ذ.ذ.م
فعلى كل من لديه اعتراض التقدم باعتراضه إلى الإدارة المذكورة خلال مدة أقصاها خمسة عشر يوما من تاريخ نشر الإعلان

20/4/2019
وزارة الصناعة والتجارة والسياحة - ادارة التسجيل
اعلان رقم (24432- CR2019)
تسجيل اسم تجاري

تقدم إلينا السيد المعلن أدناه بطلب اسم تجاري، فعلى كل من لديه اعتراض قانوني التقدم إلى الإدارة خلال خمسة عشر يوما من تاريخ الإعلان بكتاب مرفقا به ما يعزز اعتراضه.
اسم التاجر: احمد سلمان جبر المسلم
الاسم التجاري الحالي: الجابرية للاستشارات
الاسم التجاري المطلوب: كنوز للانشطة العقارية
الأنشطة التجارية المطلوبة: أنشطة الخبرة الاستشارية الحاسوبية وإدارة المرافق الحاسوبية، الأنشطة العقارية على أساس رسوم أو عقود-الدلالة في العقارات

قيد رقم: 10-27197

القيد: 277
تاريخ: 29/4/2019

وزارة الصناعة والتجارة والسياحة - ادارة التسجيل
اعلان رقم (57884) لسنة 2019
بشأن تحويل مؤسسة فردية
إلى شركة الشخص الواحد

تعلن إدارة التسجيل بوزارة الصناعة والتجارة والسياحة بأنه قد تقدم إليها السيد/ صادق حسن صادق البحارنه المالك لـ فنذق مون بلازا (مؤسسة فردية) والمسجلة بموجب القيد رقم 277 يطلب تحويل المؤسسة المذكورة إلى شركة الشخص الواحد، برأسمال وقدره 18,000.00 د.ب، (ثمانية عشر الف دينار بحريني) لتصبح مملوكة من السيد لنفسة.

إعلان بحل وتصفية شركة
شركة فيلا نوفا ش.ش.و لمالكها عبدالعزيز باسل سعود الزامل
سجل تجاري رقم 103680

بناء على قرار المالك في شركة فيلا نوفا ش.ش.و لمالكها عبدالعزيز باسل سعود الزامل بموجب القيد رقم 103680، بتصفية الشركة اختياريا وتعيين السيد/ عبدالعزيز باسل سعود الزامل مصفية للشركة.
بهذا يعلن المصفي أن سلطة المديرين قد انتهت وفقا لنص المادة 325 من قانون الشركات التجارية البحريني الصادر بالمرسوم بقانون رقم (21) لعام 2001، وعملا بنص المادة 335 من قانون الشركات يدعو المصفي جميع دائني الشركة إلى تقديم مطالباتهم إليه، مدعومة بالمستندات اللازمة، خلال 15 يوم من تاريخ نشر هذا الإعلان، وذلك على العنوان التالي:
عنوان المصفي: عبدالعزيز باسل سعود الزامل
رقم الموبايل: 33663841 (973+)

وزارة الصناعة والتجارة والسياحة - ادارة التسجيل
اعلان رقم (60173 - CR2019)
معاملة مشتركة

تقدم إلينا السيد المعلن أدناه بطلب معاملة مشتركة، فعلى كل من لديه اعتراض قانوني التقدم إلى الإدارة خلال خمسة عشر يوما من تاريخ الإعلان بكتاب مرفقا به ما يعزز اعتراضه.
اسم التاجر: احمد عبدالله سلامة العنزي
الاسم التجاري الحالي: رهف لتخليص المعاملات
الاسم التجاري: رهف للعقارت

قيد رقم: 2-60780

إعلان بحل وتصفية شركة
راديانت بروبرتيز ش.ش.و
سجل تجاري رقم 68600

بناء على قرار المالك في شركة راديانت بروبرتيز ش.ش.و بموجب القيد رقم 68600، بتصفية الشركة اختياريا وتعيين السيد/ روبيرت جيروم ماريداس مصفية للشركة.
بهذا يعلن المصفي أن سلطة المديرين قد انتهت وفقا لنص المادة 325 من قانون الشركات التجارية البحريني الصادر بالمرسوم بقانون رقم (21) لعام 2001، وعملا بنص المادة 335 من قانون الشركات يدعو المصفي جميع دائني الشركة إلى تقديم مطالباتهم إليه، مدعومة بالمستندات اللازمة، خلال 15 يوم من تاريخ نشر هذا الإعلان، وذلك على العنوان التالي:
عنوان المصفي: روبيرت جيروم ماريداس
رقم الموبايل: 33663841 (973+)
abddulla@coralland.net

عقارات الفرصة

الفرصة
AlForsa
Real Estat للعقارات

[1] للبيع أو للإيجار شقه سكنية استثمارية جديدة كليا و مؤثثة بالكامل في منطقة الجفير مساحة الشقه 53,6 متر مربع في الطابق 17 مع اطلالة على البحر تتكون من غرفة نوم و صالة و مطبخ مفتوح مجهز بالكامل تكييف مركزي مميزات المبنى: مواقف في المبنى لكل شقة نظام ضد الحريق نظام حماية على مدار الساعه و قسم استقبال سينما داخلية حمام سونا جيم للنساء و اخر للرجال مع جاكوزي باطلالة بانورامية بركة سباحة للرجال و بركة اخرى للنساء مكان مخصص للاطفال مركز لرجال الاعمال يقع المبنى مقابل مجمع جديد قيد الانشاء و قرب مجمع الجفير و مجمع الواحه الجديد و جامع الفاتح سعر البيع 65 الف دينار سعر الايجار الشهري 450 دينار شامل الكهرباء والماء
[2] للبيع ارض تجارية على شارعين امامي و خلفي في سلماباد على شارع الشيخ عيسى قابل للتقسيم على 4 قطع المساحة 6601,2م سعر القدم 30 دينار (هايوي السعودية)
[3] للبيع فيلا مميزة في الحد في مجمع 112مكونة من: غرف 6 حمامات 8 صالتين رخام واسعين مطبخين مخزنين غرفة خادمة عدد2 كراج لسيارة مساحة البناء 470 متر مساحة الارض 376متر السعر 240 الف دينار
[4] للبيع شقة في أبراج (زوايا 3) تتكون من غرفة، صالة حمامين ومطلة على البحر تصلح لعمل إستثماري
[5] للبيع أراضي صناعية في المعامير بأسعار مميزة
[6] للبيع قطعتين من أراضي صناعية شمال خزانات بابكو في سترة المساحات 930,2م 902,3م سعر القدم 32 دينار
[7] للبيع قطعتين من الاراضي في منطقة الزنج خلف عيادة هالة السيد تصنيف RA المساحة 368,6م و377,4م
[8] للبيع مخزن في سترة مركوبان المساحة 2116,9م سعر الاجمالي 620 الف
[9] يوجد اراضي صناعية في المعامير

• مطلوب اراضي من المالك مباشرة
• متخصصون في بيع وشراء وتأجير وتثمين العقارات

للبيع شقة في أبراج (زوايا 3) تتكون من غرفة، صالة حمامين ومطلة على البحر

للبيع أو الإيجار بناية في الماحوز
سعر البيع 800 ألف دينار بحريني

للبيع مبنى في سترة

المساحة380
مكون من ثلاثة ادوار الارضي عبارة عن اربع ورش خدمية بعمق 13متر وعرض 5متر مع وجود ميزانين الدور الاول اربع مكاتب كبيرة ادارية الدور الثاني اربع مكاتب أيضا مساحة الأرض347م المبني جاهز يوجد لفت في المبني المبلغ المطلوب350 الف دينار قابل للتفاوض مدخول المبنى المتوقع270دينار في الشهر

للحجز والاستفسار 33737677 alforsamm@hotmail.com **مجمع سترة لي مارش الطابق الارضي بجانب الاهلية للتأمين**

المبوبة
عرض وطلب
البلاد
+973 17111502
+973 38344464
+973 17580939

مظفـر نحـن هنـا
مدققون، مستشارون، مصفون، خبراء ضرائب
مجمع إيـرا التجاري ERA Business Center ،
الطابق التاسع، مكتب رقم 902
ص.ب. 11778، المنطقة الدبلوماسية، مملكة البحرين
هاتف: 17770610 - 17223034 - 17330880
فاكس: 17223037

وزارة الصناعة والتجارة والسياحة - ادارة التسجيل
بشأن إشهار انتهاء أعمال تصفية
اعلان رقم (49779) لسنة 2019
بشأن إشهار انتهاء أعمال تصفية
شركة اوزنجول لمقاولات البناء- تضامن لصاحبها علي احمد وفاطمة حسين

تعلـن إدارة التسـجيل بـوزارة الصناعـة والتجـارة والسـياحة بأنـه قد تقـدم إليها السـيد / فاطمة حسـين احمد حسـين باعتباره المصفي القانوني لشركة اوزنجول لمقـاولات البناء- تضامن لصاحبها علي احمد وفاطمة حسـين، المسـجلة كشـركة تضامـن بحرينية بموجـب القيد رقم 97429-1، طالبا إشـهار انتهاء أعمال تصفية الشـركة تصفية اختيارية وشطبها من السـجل التجاري، وذلك وفقا لأحكام قانون الشركات التجارية الصادر بالمرسوم بقانون رقم 21 لسنة 2001.

وزارة الصناعة والتجارة والسياحة - ادارة التسجيل
بشأن إشهار انتهاء أعمال تصفية
اعلان رقم (999) لسنة 2019
بشأن إشهار انتهاء أعمال تصفية شركة طموح لاينتهي لتشييد المباني
تضامن لأصحابها أكرم علي الدرازي ورحاب علي سلمان

تعلن إدارة التسجيل بوزارة الصناعة والتجارة والسياحة بأنه قد تقدم إليها السيد / أكـرم علي احمـد صالح احمد الدرازي باعتباره المصفي القانوني لشـركة طموح لاينتهي لتشـييد المباني تضامن لأصحابها أكرم علي الدرازي ورحاب علي سلمان، المسـجلة كشـركة تضامن بموجب القيد رقم 104761، طالبا إشـهار انتهاء أعمال تصفية الشـركة تصفية اختيارية وشطبها من السجل التجاري، وذلك وفقا لأحكام قانون الشركات التجارية الصادر بالمرسوم بقانون رقم 21 لسنة 2001.

وزارة الصناعة والتجارة والسياحة - ادارة التسجيل
بشأن إشهار انتهاء أعمال تصفية
اعلان رقم (999) لسنة 2019
بشأن إشهار انتهاء أعمال تصفية
شركة شركة جاسم محمد عيد محمد وشركاه ذ.م.م

تعلـن إدارة التسـجيل بـوزارة الصناعـة والتجـارة والسـياحة بأنـه قد تقـدم إليها السـيد / أكـرم علي احمد صالح احمـد الدرازي باعتباره المصفي القانوني لشـركة شـركة جاسم محمد عيد محمد وشـركاه ذ.م.م ، المسجلة ذات مسئولية محدودة القيـد رقـم 76179، طالبا إشـهار انتهـاء أعمال تصفية الشـركة تصفيـة اختيارية وشطبها من السجل التجاري، وذلك وفقا لأحكام قانون الشركات التجارية الصادر بالمرسوم بقانون رقم 21 لسنة 2001.

وزارة الصناعة والتجارة والسياحة - ادارة التسجيل
اعلان رقم (000) لسنة 2019
بشأن إشهار انتهاء أعمال تصفية شركة صقلية للتنظيف العام للمباني
تضامن لصاحبها محمود يوسف وشركاؤه

تعلـن إدارة التسـجيل بـوزارة الصناعـة والتجـارة والسـياحة بأنـه قد تقـدم إليها السـيدة / فاطمة حسـين احمد حسـين باعتباره المصفي القانوني لشـركة صقلية للتنظيف العام للمباني تضامن لصاحبها محمود يوسف وشركاؤه، المسجلة كشركة تضامـن بحرينيـة بموجب القيد رقم 105373، طالبا إشـهار انتهـاء أعمال تصفية الشـركة تصفية اختيارية وشطبها من السـجل التجاري، وذلك وفقا لأحكام قانون الشركات التجارية الصادر بالمرسوم بقانون رقم 21 لسنة 2001.

وزارة الصناعة والتجارة والسياحة - ادارة التسجيل
بشأن إشهار انتهاء أعمال تصفية
اعلان رقم (9999) لسنة 2019
بشأن إشهار انتهاء أعمال تصفية
شركة فاطمة حسين احمد لأعمال الهدم وتحضير المواقع ش.ش.و

تعلـن إدارة التسـجيل بـوزارة الصناعـة والتجـارة والسـياحة بأنـه قد تقـدم إليها السـيد / فاطمة حسـين احمد حسـين باعتبـاره المصفي القانوني لشـركة فاطمة حسين احمد لأعمال الهدم وتحضير المواقع ش.ش.و، المسجلة كشركة الشخص الواحـد بموجب القيد رقم 100853-1، طالبا إشـهار انتهاء أعمال تصفية الشـركة تصفية اختيارية وشطبها من السجل التجاري، وذلك وفقا لأحكام قانون الشركات التجارية الصادر بالمرسوم بقانون رقم 21 لسنة 2001.

وزارة الصناعة والتجارة والسياحة - ادارة التسجيل
اعلان رقم (44714) لسنة 2019
بشأن إشهار انتهاء أعمال تصفية أطياف راحلة للتنظيف العام للمباني -
تضامن لأصحابها فاطمة حسين احمد وشريكتها

تعلن إدارة التسجيل بوزارة الصناعة والتجارة والسياحة بأنه قد تقدم إليها السيد / فاطمة حسـين احمد حسـين باعتباره المصفي القانوني لأطياف راحلة للتنظيف العام للمباني - تضامن لأصحابها فاطمة حسين احمد وشريكتها، المسجلة كشركة تضامـن بحرينيـة بموجب القيد رقم 104765، طالبا إشـهار انتهـاء أعمال تصفية الشـركة تصفية اختيارية وشطبها من السـجل التجاري، وذلك وفقا لأحكام قانون الشركات التجارية الصادر بالمرسوم بقانون رقم 21 لسنة 2001.

القيد: 104014
تاريخ: 25/4/2019

وزارة الصناعة والتجارة والسياحة - ادارة التسجيل
اعلان لسنة 2019
بشأن إشهار انتهاء أعمال تصفية شركة المشحوف لتشييد المباني- تضامن لصاحبها محمود يوسف حسين وشريكته

تعلن إدارة التسـجيل بوزارة الصناعة والتجارة والسياحة بأنه قد تقدم إليها كامل يوسـف عبـدالله علي فاطمة حسـين احمد حسـين باعتبـاره المصفـي القانوني لـ شـركة المشـحوف لتشـييد المبانـي- تضامـن لصاحبهـا محمـود يوسـف حسـين وشريكته المسجلة كشركة تضامن بموجب القيد رقم 104014، طالبا إشهار انتهاء أعمال تصفية الشـركة تصفية اختيارية وشـطبها من السجل التجاري، وذلك وفقا لأحكام قانون الشركات التجارية الصادر بالمرسوم بقانون رقم 21 لسنة 2001.

وزارة الصناعة والتجارة والسياحة - ادارة التسجيل
اعلان رقم (44751) لسنة 2019
بشأن إشهار انتهاء أعمال تصفية شركة حسين علي جواد وشريكته لمقاولات تنسيق الحدائق-تضامن لأصحابها حسين علي جواد وفاطمة حسين

تعلـن إدارة التسـجيل بـوزارة الصناعـة والتجـارة والسـياحة بأنـه قد تقـدم إليها السـيدة / فاطمة حسـين احمد حسـين باعتباره المصفي القانوني ل شركة حسين علـي جواد وشـريكته لمقـاولات تنسـيق الحدائق-تضامن لأصحابها حسـين علي جـواد وفاطمـة حسـين، المسـجلة كشـركة تضامـن بحرينيـة بموجـب القيد رقم 98171-1، طالبا إشهار انتهاء أعمال تصفية الشركة تصفية اختيارية وشطبها من السـجل التجاري، وذلك وفقا لأحكام قانون الشـركات التجارية الصادر بالمرسـوم بقانون رقم 21 لسنة 2001.

أحدث أنواع الصباغة الجرانيتي بمختلف الألوان لجميع المباني الداخلية والخارجية مع الضمان

Trust Traders Group S.P.C
منتجات ترست تريدرز.. نصرٌ بإصرار
Trust Traders Products.. we insist
Trust Traders | trust_traders | trust_traders
info@trusttraders.com | www.trusttraders.com
Office: 17704144 - Fax: 17704188 - Mob: 36900555
الفسيلة بلازا - النويدرات
أوقات الدوام: من 8:30 صباحاً إلى 1:00 ظهراً ومن 4:00 عصراً إلى 8:30 مساءً

غارة للتحالف تدمر عربتين عسكريتين للحوثيين

أبوظبي ـ سكاي نيوز عربية

دمرت طائرات تابعة للتحالف العربي لدعم الشرعية في اليمن، عربتين عسكريتين لميليشيات الحوثي الإيرانية، في غارة شنتها على محافظة الضالع جنوبي البلاد، الخميس. وذكرت مصادر "سكاي نيوز عربية" في اليمن، أن طائرات التحالف العربي استهدفت العربتين في منطقة العود، شمالي محافظة الضالع، التي تشهد معارك بين ميليشيات الحوثي الإيرانية والقوات اليمنية المشتركة. ويأتي هذا التطور بعد ساعات من استعادة القوات اليمنية المشتركة السيطرة على عدد من البلدات في مديرية قعطبة في محافظة الضالع، التي تشهد معارك منذ عدة أيام.

قرار ترامب "تصفير النفط الإيراني" يدخل حيز التنفيذ

• بسبب برنامجها النووي وتدخلها في شؤون دول المنطقة

منع تصدير النفط الإيراني جزء من العقوبات الأميركية على طهران

عواصم ـ وكالات

دخل قرار واشنطن عدم تجديد الإعفاءات الممنوحة للدول التي تشتري النفط الخام الإيراني، حيز التنفيذ، مساء أمس الخميس، في إطار تشديد العقوبات الأميركية على طهران، بسبب برنامجها النووي وتدخلها في شؤون دول المنطقة. وطالبت الولايات المتحدة، في 22 أبريل الماضي، الدول التي تشتري النفط الإيراني، بالتوقف عن استيراده بحلول الأول من مايو، وإلا ستواجه احتمال فرض عقوبات عليها.

وانتهت مهلة استمرت 6 أشهر، منحتها الولايات المتحدة إلى 8 دول، معظمها في آسيا، من أجل التوقف عن استيراد النفط الإيراني، الذي تستخدم طهران إيراداته في تمويل أنشطة تزعزع الاستقرار في المنطقة.

هدف واشنطن هو وقف صادرات النفط الإيرانية تماما أو تصفيرها وحرمان طهران من مصدر دخلها الرئيسي.

وتسببت الضغوط الأميركية على إيران بانهيار اقتصادها، إذ تراجعت صادراتها النفطية بنحو 53 %، منذ ذروتها في مايو الماضي إلى 1.3 مليون يوميا، علما أن طهران تصدر النفط إلى البلدان التي كانت واشنطن قد أعفتها فقط.

وتأمل الولايات المتحدة أن يوفر إنتاج النفط الأميركي، الذي وصل إلى أعلى مستوياته في التاريخ، حاجة الأسواق من النفط، بحيث يحافظ على سعره منخفضا.

ووفق مصادر مقربة من الإدارة الأميركية، فإن مستشار الأمن القومي جون بولتون، ووزير الطاقة ريك بيري، لعبا دورا كبيرا في إقناع الرئيس الأميركي دونالد ترامب بأن الوقت قد حان لوقف صادرات إيران النفطية كليا.

وقالت المصادر إن بعض موظفي وزارة الخارجية أعربوا عن قلقهم من احتمال ارتفاع سعر النفط بعد القرار، لكنهم اقتنعوا به بعد ذلك، وأيدوا سياسة متشددة تجاه إيران.

ومع بدء عدم تجديد الإعفاءات لمشتري النفط الخام الإيراني، يعقد المبعوث الأميركي الخاص إلى إيران برايان هوك، اجتماعات في مقر الأمم المتحدة في نيويورك، لإطلاع الأعضاء الدائمين في مجلس الأمن بآخر مستجدات السياسة الأميركية تجاه إيران.

وقالت وزارة الخارجية الأميركية إن هوك سيشدد خلال اجتماعاته على أهمية محاسبة إيران، لتحديها قرارات مجلس الأمن من خلال تطويرها واختبارها للصواريخ الباليستية.

وأضافت الوزارة أن هوك سيؤكد أيضا على الحاجة إلى تطبيق كل القرارات الدولية المتعلقة بإيران، ومنها تقييد سفر مسئوليها وحظر شرائها للسلاح.

السعودية تساعد ناقلة نفط إيرانية

» الرياض ـ رويترز: قالت وكالة الأنباء السعودية أمس الخميس إن قوات حرس الحدود السعودية ساعدت ناقلة نفط إيرانية كانت تواجه مشكلة في المحرك قبالة ساحل جدة في البحر الأحمر، وذلك بعد أن تلقت الرياض طلبا للمساعدة من إيران. وأكدت طهران أن ناقلتها تعطلت في المنطقة. وذكرت الوكالة السعودية أن الناقلة (هابينس 1) وطاقمها المؤلف من 26 بحارا كانت على مسافة 70 كيلومترا جنوب غربي ميناء جدة الإسلامي وأن القبطان طلب قطرها لوجود "عطل في المحرك وأنها في وضع فقد السيطرة". ونقلت الوكالة عن المتحدث الرسمي للمديرية العامة لحرس الحدود قوله "تم اتخاذ جميع الاحتياطات اللازمة لسلامة طاقم السفينة وعدم حدوث أي أضرار بيئية وتقديم الدعم والمساندة". من جانبها نقلت وكالة شانا للأنباء،التابعة لوزارة النفط الإيرانية، عن شركة ناقلات النفط الوطنية الإيرانية قولها إنه لا يوجد تسرب في البحر من ناقلتها. وقالت الوكالة "كانت الناقلة التي تحمل طاقما مؤلفا من 26 فردا تبحر يوم الثلاثاء في البحر الأحمر باتجاه قناة السويس عندما تعطل محركها بسبب تسرب المياه إلى غرفة المحركات". وذكرت أن الطاقم مؤلف من 24 بحارا إيرانيا واثنين من بنجلادش. وأضافت أن الناقلة في أمان ولم ترد أنباء عن وقوع إصابات حتى الآن أو حدوث أي ضرر بيئي.

الحشد يحاصر "داعش" بين العراق وسوريا

بغداد ـ أ ف ب

أطلقت ميليشيات الحشد الشعبي العراقية، أمس الخميس، عملية عسكرية واسعة لتفتيش الشريط الحدودي غربي البلاد، وذلك بالتزامن مع عمليات للجيش السوري على الجانب الآخر من الحدود. وأوضحت الميليشيات في بيان، أمس الخميس، أن العملية تستهدف 232 كيلومترا من مدينة القائم إلى منطقة الوليد.

وأعلنت أنها ستنتشر على الشريط الحدودي، لمواجهة خطر فرار مسلحي "داعش" نحو حدود العراق من الأراضي السورية، إثر عمليات الجيش السوري الجارية حاليا.

وتأتي هذه العملية بعد أسابيع على إعلان قوات سوريا الديمقراطية أنها قد سيطرت بالكامل على آخر جيب لتنظيم "داعش" في الباغوز، في مارس الماضي، وهزمته بعد معركة دامت أشهر.

سقوط طائرة عسكرية جزائرية جنوبي البلاد

الجزائر ـ أ ف ب

أفادت وسائل إعلام جزائرية، أمس الخميس، بسقوط طائرة مروحية عسكرية قرب مطار قمار، بمدينة وادي سوف جنوبي البلاد.

ولا يعرف بعد ما إذا كان الحادث خلف ضحايا أم لا، في وقت شهدت فيه طائرات الجيش الجزائري خلال الأعوام الماضية حوادث أسفرت عن عشرات الضحايا.

وفي مارس الماضي، سقطت طائرة تدريب عسكرية جزائرية خلال تمارين الطيران الليلية في ولاية وهران غربي البلاد، مما أدى إلى مقتل قائدها، بوجادي محمد مهدي.

كما لقي شخصان حتفهما في حادث سقوط طائرة مروحية بمنطقة الرشايقة بولاية تيارت غربي العاصمة الجزائرية، في فبراير الماضي.

الإمارات: "ميليشيات متطرفة" تسيطر على طرابلس

• اتفاق أبوظبي أتاح فرصة لدعم العملية السياسية في ليبيا

دبي ـ رويترز

قالت الإمارات أمس الخميس إن "ميليشيات متطرفة" تسيطر على العاصمة الليبية طرابلس حيث يخوض حليفها القائد العسكري خليفة حفتر معركة لانتزاع السيطرة عليها من القوات المتحالفة مع الحكومة الليبية المعترف بها دوليا.

وتدعم الإمارات ومصر حفتر الذي تعتبرانه حصنا من المتشددين في شمال أفريقيا. وأفاد تقرير صدر عن الأمم المتحدة في 2017 أن الإمارات قدمت لقوات شرق ليبيا (الجيش الوطني الليبي) التي يقودها حفتر دعما عسكريا ولوجيستيا.

وقال وزير الدولة الإماراتي للشؤون الخارجية أنور قرقاش في تغريدة على تويتر "الأولوية في ليبيا هي التصدي للتطرف والإرهاب ودعم الاستقرار في أزمة طال أمدها". وأضاف "أتاح اتفاق أبوظبي فرصة لدعم العملية التي تقودها الأمم المتحدة. لكن في الوقت ذاته لا تزال ميليشيات متطرفة تسيطر على العاصمة وتعطل البحث عن حل سياسي".

وفي فبراير الماضي استضافت أبوظبي التي أبدت تأييدها لمساعي السلام محادثات بين رئيس الوزراء فائز السراج وبين حفتر اتفقا خلالها على ضرورة إجراء انتخابات عامة.

ووفقا لأحدث أرقام الأمم المتحدة، أوقع هجوم طرابلس منذ بدئه 376 قتيلا بينهم 23 مدنيا وأسفر عن إصابة 1822 بينهم 79 مدنيا. ونزح أكثر من 45 ألفا عن منازلهم.

وزير الدولة الإماراتي للشؤون الخارجية أنور قرقاش

المعارضة السودانية تعلن وثيقة للمرحلة الانتقالية

• وقف العمل بدستور 2005 وتشكيل مجلس سيادي يتولى قيادة الجيش

الخرطوم ـ وكالات

أعلنت قوى الحرية والتغيير بالسودان امس الخميس، أنها سلمت المجلس العسكري رؤيتها بشان الإعلان الدستوري والذي يحدد مستويات السلطات ودور كل طرف فيها خلال الفترة الانتقالية، مشددة على أنه لم يتم الاتفاق على من يتولى رئاسة المجلس السيادي.

وقالت قوى "الحرية والتغيير" في بيان، "يتم الآن توصيل رؤية الإعلان الدستوري التي تحدد بشكل متكامل طبيعة السلطات ومستوياتها في الفترة الانتقالية".

ونوهت بأن "تركيزها في الوقت الحالي هو طبيعة السلطات ومستوياتها وليس الحديث عن نسب تمثيل بمجلس السيادة".

وتضمنت الوثيقة الدستورية لقوى التغيير بالسودان تتضمن وقف العمل بالدستور الانتقالي لعام 2005.

وأكدت الوثيقة أن "مجلساً سيادياً" سيتولى رئاسة القوات المسلحة وله صلاحيات إعلان الحرب بالتشاور مع رئيس الوزراء.

وبحسب وثيقة قوى التغيير فإن المرحلة الانتقالية سيكون عمرها 4 سنوات، ويكون إعلان حالة الطوارئ في يد مجلس الوزراء.

وتابعت أنها "اقترحت مجلس تشريعي يتكون من 120 شخصا من القوى التي شاركت في الثورة ويكون أربعين بالمئة من النساء".

وقالت قوى الحرية والتغيير بالسودان في مؤتمر صحفي إنها تتنظر من المجلس العسكري ردا سريعا على رؤيتها للإعلان الدستوري، مشيرة إلى ان رؤيتها قابلة للتعديل عبر النقاش والحوار.

هتافات أثناء مظاهرة خارج مقر الجيش في الخرطوم (أ ف ب)

أردوغان "يستميت" لإلغاء نتائج إسطنبول

اسطنبول ـ وكالات

بدأ الادعاء التركي، أمس الخميس، 32 تحقيقا في مزاعم بشأن ارتكاب مخالفات خلال الانتخابات المحلية التي جرت في إسطنبول، وخسرها حزب العدالة والتنمية الحاكم، بزعامة الرئيس رجب طيب أردوغان، لصالح حزب الشعب الجمهوري المعارض. وذكرت وكالة أنباء الأناضول التركية أن الادعاء استدعى أكثر من 100 من مسؤولي اللجان الانتخابية لاستجوابهم كمشتبه فيهم.

وبدا أن أردوغان وحزبه لم يتقبلوا بعد فكرة خسارتهم في الانتخابات، التي جرت أواخر مارس الماضي، فحاولوا بشتى الطرق إعادتها،

ودعا الحزب إلى إلغاء النتائج وإعادة الانتخابات في إسطنبول كما قدم طعن بها مرتين، وهو ما أشاع التوتر في الأسواق المالية في البلاد. وقال الحزب في تبرير موقفه: "آلاف الأشخاص أدلوا بأصواتهم في إسطنبول رغم عدم أهليتهم للتصويت بناء على قرارات حكومية سابقة".

وأظهرت النتائج الأولية وبعض عمليات إعادة فرز الأصوات في الانتخابات المحلية التي جرت على مستوى البلاد أن حزب العدالة والتنمية خسر السيطرة على كل من إسطنبول والعاصمة أنقرة.

وفي ضربة لأردوغان، فاز حزب الشعب الجمهوري العلماني، وهو حزب المعارضة الرئيسي، بالتحالف مع أحزاب أصغر بمقعد رئيس البلدية في المدينتين لينهي سيطرة الحزب الحاكم عليهما المستمرة منذ سنوات طويلة. وتولى مرشح حزب الشعب الجمهوري أكرم إمام أوغلو، منصب رئيس بلدية إسطنبول، بعد 17 يوما من الاعتراضات وإعادة الفرز.

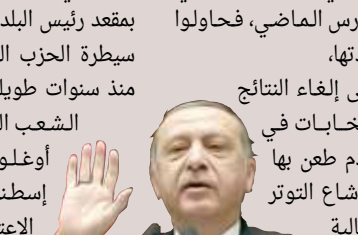

ترامب يدعو لإنهاء "القمع الوحشي" في فنزويلا

عواصم ـ أ ف ب

دعا الرئيس الأميركي، دونالد ترامب، أمس الخميس، إلى إنهاء "القمع الوحشي" في فنزويلا، حيث دعا الرئيس، نيكولاس مادورو، الجيش إلى "محاربة جميع الانقلابيين" غداة تظاهرات جديدة مناهضة له.

وصرح ترامب في البيت الأبيض "صلواتنا تواكب الشعب الفنزويلي في معركته العادلة من أجل الحرية"، مضيفا "القمع الوحشي للشعب الفنزويلي يجب أن ينتهي سريعا".

من جانب آخر، يناقش وزير الخارجية الأميركي، مايك بومبيو، مع نظيره الروسي، سيرغي لافروف، الخلافات بين بلديهما بشأن الأزمة الفنزويلية عندما يلتقيان في فنلندا الاسبوع المقبل.

وقال مسؤول أميركي إن الوزيرين سيناقشان "مجموعة واسعة من القضايا" عند لقائهما على هامش اجتماع مجلس بلدان القطب الشمالي الذي يبدأ الاثنين في مدينة روفانيمي شمالي فنلندا.

ويأتي ذلك بعد أن دعا زعيم المعارضة، خوان غوايدو، في فنزويلا إلى إضراب عام ومواصلة التظاهرات على أمل طرد الرئيس نيكولاس مادورو، الذي وعد بمعاقبة "الخونة" المسؤولين عن التمرد العسكري الفاشل الذي وقع قبل يومين.

وقال غوايدو أمام آلاف من أنصاره في كراكاس: "سنواكب اقتراح التناوب في الإضراب إلى أن نصل إلى الإضراب العام، مضيفا "سنواصل تحركنا في الشارع إلى أن نحصل على حريتنا".

مؤسس "ويكيليكس" يواجه الترحيل لواشنطن

لندن ـ أ ب

أكد مؤسس موقع ويكيليكس، أمس الخميس، أنه سيقاوم طلب الولايات المتحدة تسلمه من بريطانيا، حيث يمثل أمام القضاء هناك بعد مكوثه سنوات متحصنا داخل سفارة الإكوادور بلندن.

وقال قاضي بريطاني، وفق أما أفادت "أسوشيتد برس"، أن تسليم أسانج إلى الولايات المتحدة ستستغرق "عدة أشهر"، حيث يعد جلسة استماع إجرائية جديدة في 30 مايو الجاري.

وأضاف القاضي مايكل سنو إلى أنه تقرر عقد جلسة أكثر موضوعية في 12 يونيو المقبل.

ومثل مؤسس ويكيليكس أمام محكمة في لندن عبر رابط فيديو من السجن، حيث يقضي عقوبة السجن لمدة 50 أسبوعا بسبب مخالفته شروط الكفالة.

وأشار إلى أنه سيقاوم قرار تسليمه إلى الولايات المتحدة، حيث يتهم بالتآمر مع الجندية الأميركية السابقة تشلسي مانينغ لقرصنة أجهزة حاسوب في البنتاغون، التهمة التي تبلغ عقوبتها القصوى السجن 5 سنوات.

وطلب أسانج اللجوء في سفارة الإكوادور بلندن في يونيو عام 2012 لتجنب تسليمه للسويد، حيث كان مطلوبا لاستجوابه بشأن مزاعم اغتصاب واعتداء جنسي.

واقتادت الشرطة البريطانية أسانج من داخل السفارة في أبريل الماضي، وتتهمه الولايات المتحدة بالمسؤولية عن واحدة من أكبر عمليات تسريب المعلومات السرية. ويعتبر البعض أسانج بطلا لفضحه ما يصفه أنصاره بأنه إساءة استخدام للسلطة ودفاعه عن حرية التعبير. لكن بالنسبة لآخرين هو متمرد خطير هدد أمن الولايات المتحدة.

الآراء الواردة في «منطلقات» تعبر عن أصحابها ولا تلزم «البلاد»

سوالف

Osama.almajed@albiladpress.com

أسامة الماجد

الصحافة... مهنة لها حد السيف

يصادف اليوم الجمعة 3 مايو اليوم العالمي لحرية الصحافة، وقد وجه سيدي صاحب السمو الملكي الأمير خليفة بن سلمان آل خليفة رئيس الوزراء الموقر حفظه الله ورعاه رسالة سامية إلى العالم بهذه المناسبة، حملت في طياتها بلاغة من القيم وملاحظات منهجية رائعة تركز في الأساس على الدور الطليعي المهم الذي تقوم به الصحافة في التعامل مع الأحداث والتنوير والنهوض بالمجتمع ومسيرته في البناء والتنمية، فسمو رئيس الوزراء حفظه الله ورعاه من أكثر القادة اهتماما بالصحافة والصحافيين ويريد دائما أن يأخذ رجل الصحافة والإعلام مكانه الصائب في عملية التطوير على مستوى الشكل والمضمون.

يقول سموه أيده الله (الصحافة بما لها من تأثير قوي وفعال في صياغة وتوجيه الرأي العام العالمي، تعد أساساً لإرساء السلام والاستقرار، واحتواء وتسوية النزاعات، وبث روح التعاون بين الدول والمجتمعات، وتوجيه طاقاتها للتركيز على القضايا الإنسانية المشتركة التي يتفق عليها المجتمع العالمي وفي مقدمتها التنمية المستدامة).

وقال سموه أيضا (إن الرسالة النبيلة التي تحملها الصحافة يجب أن تطوع في خدمة الأوطان وتطوير المجتمعات، وأن يتسم الخطاب الصحافي بقيم الموضوعية والرصانة التي تشكل حجر الأساس في مواثيق العمل الصحافي).

ومن هنا فإن الصحافة ليست كغيرها من المهن، إنما مهنة لها حد السيف في خط المواجهة والتحديات، ولها خطوط تماس مباشرة ومؤثرة في الأهداف والغايات المحددة وفهم الواقع وتفاصيله البارزة والغاطسة، والصحافة أيضا هي الرافد الحيوي الذي يتأثر به الشارع والمجتمع وتستطيع فهم مشاكل الناس وتجاوزها نحو الأفضل، بشرط أن يلتزم الصحافيون بالأمانة الصحافية والصدق وروح المسؤولية الوطنية العالية والعمل من أجل الوطن ورفعته ونجاحه.

» منذ أن دخلت عالم الصحافة قبل نحو 24 عاما وأنا أكتب بلا تقييد ولا تردد ولا خوف، وأتعلم دائما من التوجيهات القيمة لسيدي سمو رئيس الوزراء حفظه الله ورعاه في مجلسه الأسبوعي وفي مناسبات عديدة، وهذا ما يعطينا قوة مضاعفة لحمل أمانة الكلمة والمسؤولية الوطنية.

كاريكاتير نواف اطلا
البلاد

ياسمينيات

yasmeeniat@yasmeeniat.com

ياسمين خلف

صرخة العجيري من سيسمعها؟

مطربة الحي لا تطرب، هكذا هو حالنا نحن العرب عموماً، فكل ما هو محلي، وكل ما هو آتٍ ممن هم منا وعلينا، نشكك فيه، ولنقلها صراحة لا نثق فيه! وكل ما هو أجنبي، نذهل به. عالم الفلك والرياضيات الكويتي صالح العجيري أطلق صرخة، بمثابة جرس إنذار لمن لا يعاني من صمم. الأيام تلوك بعضها، وشتاء العام الجاري بعد سبعة أشهر سيعود إلينا من جديد، وإن لم نأخذ تحذيرات العجيري على محمل الجد، فإننا ربما هالكون لا محالة، وكعادتنا نبكي دائماً على اللبن المسكوب!

أخبار الشمس كما أطلق عليها العجيري ربما تكون أهم رسالة في تاريخنا، فقد أكد بنبرة صارمة، لا شك فيها ولا هزل، أن شهر ديسمبر المقبل بداية لعصر جليدي قد يستمر لعشر سنوات أو أكثر، وبداية للهبوط الشمسي العظيم، وسيكون له دور عظيم كذلك في زيادة كمية الأمطار على منطقتنا، وفي الشرق الأوسط عموماً، والذي يهمنا خصوصاً هنا في منطقتنا الخليجية ومنها مملكتنا، والتي تنبأ بأن تتضاعف كمية الأمطار فيها لعشرين أو ثلاثين ضعفاً، على ما شهدناه هذا العام من أمطار، ويعني ذلك القضاء على المساحات الواسعة من الأراضي الزراعية، والثروات الحيوانية بسبب هبوط درجات الحرارة بنسب كبيرة، ما سيترتب عليه بحسب العجيري ارتفاع جنوني في أسعار الأغذية.

لنكن ولو لمرة واحدة في حياتنا، أكثر حكمة في التعامل مع الأزمات الطبيعية، ولنستعد كما ينصحنا هذا الفلكي الضليع في علم الكواكب والنجوم لمواجهة غضب الطبيعة، لنستعد بتوسيع شبكات الصرف الصحي بأعلى درجات ممكنة، لنستوعب الكمية المضاعفة من الأمطار، كي لا نغرق من الدقائق الأولى التي تهطل فيها علينا الأمطار كما يحدث لنا كل عام، ولنخزن الأغذية طويلة الأمد، ونبدأ في بناء المنصات الزراعية، كي لا نكون حينها في "حيص بيص"، ويضطر الناس إلى شراء تلك الأغذية بأسعار مضاعفة، العجيري ليس من الهواة وليس جديدا على علم الفلك، قضى في هذا العلم جل عمره، وحري بالمعنيين والمسؤولين أخذ كلامه على محمل الجد، وليستعدوا لشتاء هذا العام من الآن.

» ياسمينة: لمرة واحدة، لنخطط ونستعد، ونعمل بجد لمواجهة الكوارث الطبيعية.

تكنوإداري

د. جاسم حاجي

التعلم الآلي ورقمنة العمليات

يقدر الباحثون أنه في عام 2021، سيصل إنفاق المؤسسات على مشاريع الذكاء الاصطناعي والتعلم الآلي إلى 57 مليار دولار، أي أربعة أضعاف ما كان عليه في عام 2018، هذه التقنيات تستخدم الآن كل يوم، وليس فقط بين قادة الابتكار، وبفضل رقمنة العمليات التجارية، تسيطر المؤسسات على كميات أكبر من البيانات، والتي، بمساعدة التعلم الآلي، يمكن استخدامها لأتمتة العمل، في الوقت نفسه، يمكن أن يكون الإنفاق على المجالات الخمسة التالية محدودًا.

أولا تخفيض التكاليف المرتبطة بالحفاظ على الطاقة واستخدامها... فمع تزايد تعقيد النظام، يزداد أيضًا التحدي المتمثل في الإشراف عليه. وفيما يتعلق باستهلاك الطاقة وتوليد غاز ثاني أكسيد الكربون، ينتج قطاع الـ ICT (تقنيات الاتصالات، بما في ذلك خدمات الاتصالات وتكنولوجيا المعلومات) اثنين في المئة من الانبعاثات العالمية، وهو على قدم المساواة مع شركات الطيران، ولتقليل نفقات الكهرباء الخاصة بها، قررت Google تكليف إدارة الطاقة في إحدى غرف الخوادم التابعة لها للذكاء الاصطناعي، والذي "تعلم" بنية المركز وخفض تكاليف التبريد بنسبة 40 في المئة.

ثانيا الحد من التكاليف البشرية من خلال الأتمتة. يتيح التعلم الآلي أتمتة الأنشطة المتكررة التي تستغرق وقتًا طويلاً، ما يؤدي إلى تحرير الفرق التي كانت تقوم بهذه الأنشطة للقيام بمزيد من المهام المربحة، حيث أنتجنا برنامجا لشركة الأبحاث الدولية Nielsen يمكنه أن يجد ويقرأ ويحفظ في قاعدة بيانات تركيبة محتويات المنتج باستخدام صورة فقط من عبوته، ما يقصر وقت العمل من الدقائق المخصصة لإعادة كتابة التكوين يدويا من الملصق، إلى بضع ثوان لالتقاط صورة للتغليف.

ثالثا الصيانة التنبؤية 4.0 - تحسين تكاليف صيانة الجهاز... نظرًا لأن أي عطل في الأجهزة يتضمن تكاليف الإصلاح ووقت توقف الإنتاج، فما هي الشركة التي لن تبحث عن الأدوات التي يمكنها التنبؤ بالأخطاء ومنعها؟ رابعا مراقبة الجودة - أخطاء أقل مع تعلم الآلة، ففي العديد من الصناعات، تأتي مراقبة الجودة مع تكاليف باهظة، بالنسبة لمصنعي أشباه الموصلات، التكاليف الباهظة تعني 30 % من التكاليف، ويؤدي التحكم التلقائي في الجودة باستخدام أدوات التعرف على الصور إلى زيادة نسبة العيوب التي يتم اكتشافها بنسبة تصل إلى 90 بالمئة.

» خامسا قوة البيانات في المبيعات والتسويق وخدمة العملاء، حيث إن التعلم الآلي قادر على معالجة مجموعات البيانات بشكل أسرع وأكثر كفاءة حتى من معظم المحللين الخبراء، وهذا يجعل من الممكن تحليل ما يحدث باستمرار، على سبيل المثال، في نظام مبيعات الشركة أو معاملاتها، وكذلك مراقبة نشاط العملاء بانتظام.

عبدعلي الغسرة

اليوم العالمي للسلامة والصحة في مكان العمل

السلامة في مكان العمل صحة وأمن واستثمار، والإنفاق على سلامة العمال والموظفين وأمنهم يُحقق استثمارًا للمنشأة وإنتاجًا مُستدامًا لها، ويُقلل نفقاتها ويرفع أرباحها، فمنشآت عمل كثيرة وخصوصا الصناعية منها تكون مجالًا للحوادث المميتة، وهناك منشآت تراعي سلامة وأمن موظفيها وعمالها وبعضها تغيب فيها مبادئ السلامة.

أول بحث عن قانون السلامة تم في سنة 1802م ببريطانيا وشمل سلامة الأطفال الذين يلتحقون بالمصنع وهُم غير مؤهلين عِلميًا، وفي 1803م صدر قانون السلامة الأول في بريطانيا، وفي 1974م صدر القانون الأول للصحة والسلامة. وفي مملكة البحرين صدرت العديد من القرارات المُتعلقة بالسلامة المهنية في العمل ومنها (قرار رقم 8 لسنة 2013م بشأن تنظيم السلامة والصحة المهنية في المنشآت)، ويقوم ديوان الخدمة المدنية بالتنسيق مع الجهات الحكومية بتعزيز ثقافة وإدارة الصحة والسلامة المهنية وإصدار التعليمات الخاصة بالسلامة المهنية في البحرين، ومن بنود هذه القرارات (يلتزم صاحب العمل بتوفير وسائل السلامة والصحة المهنية في أماكن العمل على نحو يكفل الوقاية من مخاطر العمل ـ المادة 166)، وتأسست جمعية الصحة والسلامة البحرينية في 20 فبراير 1979م، وهي من الجمعيات التي تتمتع بسجل جيد من العطاء والبذل للبحرين وشعبها، ويحتفل العالم بيوم الصحة والسلامة المهنية في 28 أبريل من أجل تحقيق عدد من الأهداف، ومنها ـ ضمان بيئة عمل آمنة ولائقة تحوي مبادئ الوقاية من الأخطار، وعدم تشغيل الأطفال، ونشر الوعي بتداعيات حوادث العمل وإصاباتها وأمراضها، والاهتمام بصحة وسلامة العاملين والعاملات في جميع المنشآت، والعمل على التحسن الدائم في أداء الصحة والسلامة المهنية، وشعار 2019م هو (نحو بيئة عمل آمنة).

» إن الهدف الأول من قانون الصحة والسلامة الحفاظ على سلامة العمال في أماكن العمل والتوعية العامة بالسلامة المُستدامة والعمل على نشر مبادئها. إن السلامة من الضروريات الحتمية في كل مواقع العمل من إدارية وتشغيلية لما لها من آثار شخصية على العاملين ومادية إيجابية للشركات والمصانع والأفراد، ومسؤولية تحقيق السلامة تقع على عاتق مؤسسات العمل أولا، والعامل ثانيًا، والمؤسسات الإعلامية والأكاديمية والثقافية والمجتمعية ثالثا، كُلٌ يُساهم بدوره في نشر ثقافة الصحة والسلامة والتوعية بها، فالسلامة والأمن مسؤولية مشتركة من الجميع.

من الواقع

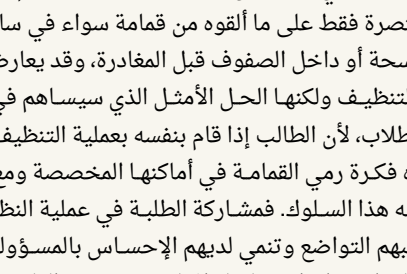

أحمد عمران

تخصيص وقت للطلاب لتنظيف الصفوف والساحات

واقع النظافة في مدارسنا الحكومية حديث ذو شجون، ولمعرفة ذلك لابد من النظر إلى الساحات أثناء الفسحة وكيف يتعامل قطاع كبير من الطلاب مع بقايا ومخلفات أطعمتهم، حيث إنهم يقومون بإلقائها بعد الانتهاء منها على الأرض دون اكتراث أو مبالاة، وما إن ينقضي وقت الفسحة تجد الساحات وكأنها مفروشة بالقمامة وبعدها يقوم عمال النظافة بتنظيف ما خلفه الطلاب وهذا يكرس الاتكالية ويساهم في صناعة جيل فاقد لقيمة النظافة. فلا نستغرب حين نشاهد منظر القمامة في الحدائق العامة أو قرب السواحل أو الشوارع، فالمدارس لها دور كبير في زرع هذ الثقافة، ولا يمكن أن نغفل الجهود التي تبذلها إدارات المدارس بالتعاون مع المعلمين في توعية الطلاب وحثهم على النظافة، وللأسف فإن الطلاب لا يلتزمون بأمور النظافة إلا حينما تكون أعين المعلمين حاضرة بينهم وعندما تغيب ينعدم الالتزام.

لذلك أصبح من الضروري تخصيص وقت محدد للطلبة للقيام بعملية التنظيف التي تكون مقتصرة فقط على ما ألقوه من قمامة سواء في ساحات المدرسة أثناء وقت الفسحة أو داخل الصفوف قبل المغادرة، وقد يعارض بعض الآباء فكرة عملية التنظيف ولكنها الحل الأمثل الذي سيساهم في تعزيز ثقافة النظافة عند الطلاب، لأن الطالب إذا قام بنفسه بعملية التنظيف بشكل متكرر سترسخ عنده فكرة رمي القمامة في أماكنها المخصصة ومع مرور الوقت يثبت في ذهنه هذا السلوك. فمشاركة الطلبة في عملية النظافة تعزز روح التعاون وتكسبهم التواضع وتنمي لديهم الإحساس بالمسؤولية، كما أن هذا السلوك يمنح الوطن مظهرا حضاريا راقيا يتحدث عنه القاصي والداني.

» لهذا فإن إلزام الطلبة بذلك تدريب عملي على تحمل المسؤولية، فالشعارات والأحاديث التي تحث على النظافة نجد أغلب الطلاب يرددونها قولا لا فعلا لذلك حان الوقت الذي تترجم فيه الأقوال إلى أفعال، وهنا نستذكر تجربة اليابان التي تخصص وقتا للطلبة للقيام بعملية التنظيف وكما تعرفون أن اليابان ليست عاجزة عن توفير عمال النظافة في المدارس، لكنهم بذلك يعدون جيلاً يحافظ على الممتلكات العامة ويعزز عندهم الشعور بالانتماء والحب للوطن.

اتحاد السباحة يكرم رئيس الاتحاد العربي

اتحاد السباحة

قدم رئيس الاتحاد البحريني للسباحة محمد المجبل شكره وتقديره وامتنانه الكبير للأشقاء في الجمهورية التونسية على كرم الضيافة وحفاوة الاستقبال. جاء ذلك خلال التكريم الذي قام به المجبل لرئيس الجامعة التونسية للسباحة الهادي بالحسن، وذلك على هامش اجتماعات الجمعية العمومية والمكتب التنفيذي للاتحاد العربي للسباحة والذي انعقد أخيرا بتونس. وعلى نفس السياق قام رئيس الاتحاد البحريني للسباحة بتكريم رئيس الاتحاد العربي للسباحة طه بن سليمان؛ تقديرا للجهود التي يبذلها في تطوير رياضة السباحة في البلدان العربية.

علي بن محمد: دعم سمو ولي العهد وسام فخر

• أشاد بحضور عيسى بن سلمان وهنأ الأهلي بـ "أغلى الكؤوس"

اتحاد الطائرة

رفع رئيس الاتحاد البحريني للكرة الطائرة الشيخ علي بن محمد آل خليفة أسمى آيات الشكر والعرفان إلى ولي العهد نائب القائد الأعلى النائب الأول لرئيس مجلس الوزراء صاحب السمو الملكي الأمير سلمان بن حمد آل خليفة لرعايته الكريمة لكأس سمو ولي العهد للكرة الطائرة والذي يعكس اهتمام سموه المتواصل بدعم الحركة الشبابية والرياضية.

وأعرب الشيخ علي بن محمد آل خليفة عن اعتزازه الكبير بتنظيم الاتحاد البحريني للكرة الطائرة لبطولة كأس سمو ولي العهد سنويا، والتي تتشرف الأندية بالمشاركة بها والتنافس على لقبها؛ لأنها تحمل اسما غالياً على الجميع، مشيدا بالمكانة المتميزة للبطولة منذ انطلاقتها لأول مرة موسم 1975 - 1976 وما اكتسبته من تطوير واهتمام بالغ حتى أضحت أحد أهم البطولات الرياضية على المستوى المحلي، منوها كذلك بما أسهمت به البطولة من دور بارز في الارتقاء بمستوى لعبة الكرة الطائرة من جميع النواحي.

كما تقدم الشيخ علي بن محمد آل خليفة بخالص الشكر والعرفان إلى سمو الشيخ عيسى بن سلمان آل خليفة نجل سمو ولي العهد، رئيس مجلس أمناء وقف عيسى بن سلمان التعليمي الخيري، نائب راعي الحفل على حضوره لنهائي "أغلى الكؤوس" معربا عن تشرف أسرة الكرة الطائرة بحضور سموه وتتويج الأبطال استمرارا لدعم واهتمام سموه بهذه المسابقة، مشيدا بالجهود التي يبذلها سموه في دعم الحركة الرياضية.

وأكد الشيخ علي بن محمد آل أن حضور سمو الشيخ عيسى بن سلمان آل خليفة يعتبر مصدر فخر واعتزاز لأسرة الكرة الطائرة؛ لما يكنه الجميع من محبة وتقدير لسموه، مشيرا إلى أن حضور سموه كان له أبلغ الأثر في نجاح النهائي ومنحه زخما من جميع النواحي.

كما هنأ الشيخ علي بن محمد مجلس إدارة النادي الأهلي بفوزه بلقب بطولة الكأس للمرة الرابعة على التوالي والخامسة في تاريخ النادي، مؤكدا استحقاق النادي للفوز بأغلى الكؤوس عطفا على ما قدمه من مستوى متميز طوال الموسم وأداء قتالي تمكن من خلاله أن يثبت نفسه ويعتلي المركز الأول بكل جدارة، مشيدا بجهود الجهاز الإداري والفني واللاعبين والدعم الجماهيري الكبير، متمنيا حظا أوفر لنادي المحرق في الاستحقاقات المقبلة.

وأشاد الشيخ علي بن محمد بالروح الرياضية من قبل جماهير الناديين والتزامهم بالتشجيع المثالي وحرص الفريقين على التنافس الرياضي الشريف، وهنأ جميع اللاعبين الحائزين على الألقاب الفردية معربا عن خالص شكره وتقديره لكل الأندية الوطنية الأعضاء التي ساهمت بتعاونها في نجاح الموسم الرياضي 2018 - 2019.

سمو الشيخ عيسى بن سلمان والشيخ علي بن محمد

سمو ولي العهد

الأهلي بطل كأس سمو ولي العهد

الخياط يشارك باجتماع "تنظيمية الملاكمة"

اتحاد فنون القتال

يشارك رئيس الاتحاد البحريني لفنون القتال المختلطة رئيس الاتحاد البحريني للملاكمة خالد الخياط باجتماع اللجنة التنظيمية للملاكمة بدول مجلس التعاون لدول الخليج العربية، والذي سيعقد بدولة الكويت الشقيقة.

ويترأس اللجنة التنظيمية الخليجية للملاكمة الشيخ حامد بن خادم بن بطي آل حامد، ويشغل منصب الأمين العام للجنة حسن الحمادي.

ووضعت اللجنة العديد من الأجندة على جدول الأعمال، من أبرزها اعتماد أعضاء اللجنة التنظيمية المرشحين من الاتحادات واللجان المسؤولة عن لعبة الملاكمة، واعتماد روزنامة البطولات، ودعم تطوير اللعبة والذي من شأنه إعادة الحياة فيها مما يعزز الحضور الخليجي على المستويين القاري والدولي، ومناقشة البرامج والدورات التدريبية لتأهيل الكوادر الخليجية وذلك بالتنسيق مع الاتحادات القارية والدولية.

وكانت اللجنة التنظيمية الخليجية للملاكمة برئاسة الشيخ حامد بن خادم بن بطي آل حامد قد عقدت في أبريل الماضي اجتماعًا في سلطنة عمان، على هامش اجتماعات اللجان التنظيمية الخليجية والمكتب التنفيذي للجان الأولمبية الخليجية، وتم الاتفاق على أن يستمر الشيخ حامد بن خادم بن بطي رئيسًا، وحسن الحمادي أمينًا عامًا وأن تبقى العاصمة الإماراتية أبوظبي مقرا للجنة.

خالد الخياط

الحالة يقترب من البقاء في الدوري الممتاز

• تخطى سترة في ذهاب الملحق الكروي 2018 - 2019

البلاد | أحمد مهدي

اقترب فريق الحالة من البقاء في دوري ناصر بن حمد الممتاز لكرة القدم، بعد أن تخطى سترة بثلاثة أهداف مقابل واحد، في مباراة الذهاب للملحق للموسم الرياضي 2018 - 2019.

ويجمع الملحق ثامن ترتيب دوري ناصر بن حمد الممتاز مع ثالث ترتيب دوري الدرجة الثانية. ورغم تقدم سترة بهدف للاعب أحمد محمد الشهير بـ "السكي" في الدقيقة (16) من عمر المباراة، إلا أن الحالة تمكن من حسم الأمور لصالحه بقلب النتيجة على سترة وتسجيل 3 أهداف جاءت عبر كل من:محمود الحايكي في الدقيقة (58)، وعباس الساري في الدقيقتين (67) و (86). وشهدت المباراة إضاعة ركلة جزاء من قبل محترف الحالة ساموبل في الدقيقة (20)، كما شهدت المباراة إشهار البطاقة الحمراء للاعب الحالة راكان مفلح في الشوط الثاني من زمن المباراة.

أدار المباراة الطاقم التحكيمي المكون من حكم الساحة عبدالشهيد عبدالأمير، وعاونه محمد جعفر وعبدالله صالح، والحكم الرابع عبدالعزيز شريدة، فيما كان عبدالعزيز الوادي مقيما للحكام، وعبدالرحمن عبدالقادر مراقبا للمباراة. وسيلتقي الفريقان مجددا يوم الثلاثاء المقبل الموافق 7 مايو الجاري، وذلك في مباراة سيحتضنها استاد النادي الأهلي عند 10 مساء، وهي المباراة الحاسمة نحو مصير المتأهل للدوري الممتاز والهابط لدوري الدرجة الثانية.

من لقاء الحالة وسترة

عنان ويعقوب يشاركان بدورة ند الشبا

البلاد | حسن علي

يشارك مجموعة من لاعبي الكرة الطائرة المحليين في دورة ند الشبا الرمضانية، التي تقام بدولة الإمارات العربية المتحدة خلال الفترة من 8 حتى 14 مايو الجاري بمشاركة 6 فرق مقسمة على مجموعتين، تضم المجموعة الأولى كلا من المفاجأة، فهود زعبيل، دبي 2020، وتضم المجموعة الثانية البركان، دبي 2021، بن ثاني.

وذكر المدرب والمشرف على فريقي دبي 2020 ودبي 2021 عيسى حسن أن الفريق الأول (دبي 2020) يضم لاعبين اثنين من البحرين وهما ناصر عنان محترف النصر الإماراتي، ومحمد يعقوب لاعب نادي داركليب، بالإضافة إلى 5 لاعبين دوليين بمنتخب الإمارات وهم عامر غلام، صانع الألعاب محمد سلطان، محمد شمل، محمد نعيم، الليبرو علي صالح.

أما فريق (دبي 2021) فإنه يضم اللاعب السعودي أحمد بخيت والمحترف الكوبي راموس هرنانديز الذي يعتبر أفضل مسجل في الدوري الإيطالي، والدوليان الإماراتيان حمدان غانم، ومبارك منصور، والليبرو خالد حمزة وصانع الألعاب ماجد ثاني إلى جانب التونسي وائل شماخلي.

وعبر عيسى حسن عن أمله في أن يوفق الفريقان اللذان يضمان عناصر بحرينية في إحراز اللقب، خصوصا أن الفريق الذي كان يلعب العام الماضي تحت مسمى F3-A حقق المركز الأول بوجود محمد يعقوب وناصر عنان، فيما حقق فريق F3-B الذي كان يضم لاعب الأهلي محمد عنان المركز الثاني.

وكان فريق F3-A قد توج بطلاً لبطولة الكرة الطائرة ضمن منافسات الدورة والتي أقيمت تحت رعاية ولي عهد دبي رئيس مجلس دبي الرياضي سمو الشيخ حمدان بن محمد بن راشد آل مكتوم، حيث ينظم دورة ند الشبا مجلس دبي الرياضي سنوياً في شهر رمضان تحت شعار "قدرات لا حدود لها". وحصل فريق F3-A على جائزة المركز الأول المقدرة بـ 600 ألف درهم بينما حصل F3-B على 500 ألف درهم وفريق المفاجأة صاحب المركز الثالث على 400 ألف درهم. وكان رئيس الاتحاد الإماراتي للكرة الطائرة يوسف الملا قد صرح لوسائل الإعلام الإماراتية بأنه من الصعب وصول الدوري الإماراتي إلى مستوى دورة ند الشبا، وقال: كل الفرق في الدورة تلعب بلاعبين أجنبيين وبعضهم الأفضل في العالم وبذلك من الصعب الوصول إلى هذا المستوى في الدوري، نتمنى أن نقدم مستوى قريباً ولكن الواقع مختلف.

فريق F3-A بطل النسخة الماضية

من منافسات البطولة العام الماضي

جوائزها ضخمة ومستواها أقوى من الدوري الإماراتي

إطلاق الحملة الترويجية لمهرجان ناصر بن حمد

لجنة الموروث

أطلقت اللجنة المنظمة لمهرجان ناصر بن حمد الرمضاني الشعبي الحملة الترويجية للمهرجان الذي يقام في شهر رمضان المبارك بتنظيم من لجنة رياضات الموروث الشعبي التابعة للجنة الأولمبية البحرينية.

وعكفت اللجنة المنظمة للمهرجان على الإعداد الأمثل لهذه الحملة الترويجية من خلال نشر إعلانات المهرجان في الشوارع ووسائل التواصل الاجتماعي، إضافة إلى التلفزيون. وأنتج تلفزيون البحرين إعلانًا ترويجيًا لمهرجان ناصر بن حمد الرمضاني الشعبي لبثه عبر قناة البحرين الرياضية استعدادا لانطلاق المهرجان الذي يبدأ في الأول من رمضان ويستمر حتى العشرين من الشهر الكريم. وأشرف على إنتاج الإعلان الترويجي لمهرجان ناصر بن حمد الرمضاني الشعبي المخرج عيسى المطوع، حيث تضمن الإعلان التعريف عن الألعاب الشعبية التي يشملها المهرجان. من جانب آخر، وجه رئيس لجنة رياضات الموروث الشعبي خليفة القعود بتمديد فترة التسجيل للمشاركة في المهرجان ليومين إضافيين لتنتهي مهلة التسجيل يوم غدا السبت.

"البحرين للتحمل" يتطلع للمزيد من الإنجازات

المكتب الإعلامي

يتطلع أبطال فريق البحرين للتحمل 13 خافيير غوميز وتيرينزو بوزون لإضافة المزيد من الإنجازات العالمية لسجلهما خلال مشاركتهما في بطولة العالم للمسافة الطويلة في بونتيفيدرا والتي ينظمها الاتحاد الدولي للترايثلون وتقام هذه البطولة على مضمار يمتد على مسافة ضعف أو 3 أضعاف المسافة العادية، وستشمل هذا العام سباق سباحة على مسافة 3 كلم، وسباق دراجة هوائية على مسافة 112 كلم إضافة لسباق جري لمسافة 30 كلم.

وستكون هذه أول مشاركة لغوميز في هذه البطولة ويقول في هذا السياق "سيكون شيء خاص بالنسبة لي أن أنافس في وطني السبت المقبل، المسافة الطويلة هي ليست ما أركز عليه خلال التدريبات في هذه اللحظة، ولكنني لا أريد أن أفوت مثل هذه الفرصة للمسابقة في بلدي".

وشارك بوزون في العام 2013 في سباق بيلفورت، بفرنسا وقد حل ثانيًا على مضمار سباق أصغر من الذي سيستابق عليه في بونتفيدرا.

أبطال فريق البحرين للتحمل 13

سمو الشيخ عيسى بن علي يزور نادي النويدرات

استمرارا لنهج سموه في التواصل مع الأندية كافة

اتحاد السلة

أكد سمو الشيخ عيسى بن علي بن خليفة آل خليفة رئيس الاتحاد البحريني لكرة السلة، أن الاتحاد حريص على تقديم مختلف أشكال الدعم والرعاية للأندية الأعضاء، وتلبية الاحتياجات اللازمة لها التي من شأنها أن تسهم بشكل فاعل في تحقيق العديد من المنجزات والطموحات المنشودة.

جاء ذلك خلال زيارة سموه لنادي النويدرات الرياضي، والتي التقى فيها برئيس النادي السيد محمد علي جاسم، وأعضاء مجلس الإدارة، استمرارا لنهج التواصل الذي يحرص عليه سموه مع الأندية كافة.

وقال سموه إن سياسة مجلس إدارة اتحاد كرة السلة ترتكز حول توفير الأرضية الخصبة لجميع الأندية لتكون موقعا مهما للانطلاق نحو تحقيق الأهداف والتطلعات.

وأضاف سموه "نحن على ثقة بأن هذه السياسة سوف تسهم بكل تأكيد في سير الخطط الموضوعة من قبل مجلس الإدارة بأكمل وجه، خصوصا في ظل الدعم الذي نتلقاه من الأندية الأعضاء، والذي نعتبره جزءا من عوامل الدفع بهذه الخطوات نحو الأمام".

وأثنى سموه على الجهود المتميزة التي يقوم بها رئيس مجلس إدارة النادي السيد محمد علي وأعضاء مجلس الإدارة في دعم وتطوير النادي عموما ولعبة كرة السلة خصوصا، مشيدا بالخطط والبرامج التي يقدمها مجلس إدارة النادي الرامية إلى الارتقاء بواقع اللعبة في النادي.

بدوره، أشاد رئيس مجلس إدارة نادي النويدرات محمد علي بمبادرة سمو الشيخ عيسى بن علي آل خليفة بالتواصل المباشر مع الأندية الوطنية الذي يؤسس لشراكة قوية بين الاتحاد والأندية.

وقال رئيس نادي النويدرات إن الجميع متفائل للغاية من المرحلة المقبلة وما تحمله من خطوات جادة نحو التطوير، مؤكدا أن الفترة الماضية شهدت العديد من الخطوات الملموسة التي تعزز من تطلعات الأندية وتدفعها للعمل بكل قوة للمساهمة في تطوير اللعبة والارتقاء بمستوى اللاعبين.

» وأكد أن مجلس إدارة النادي سيواصل دعم مسيرة التطوير التي ينتهجها سموه، مضيفا أن الجميع على ثقة تامة بأن المرحلة المقبلة ستشهد المزيد من الإنجازات والمكتسبات.

جانب من زيارة سمو الشيخ عيسى بن علي لنادي النويدرات

نهاية موسم عنان مع النصر الإماراتي

بعد خسارة الفريق من العين بنصف نهائي الكأس

البلاد | حسن علي

انتهى موسم لاعب منتخبنا الوطني والنادي الأهلي للكرة الطائرة ناصر عنان مع نادي النصر الإماراتي بهذا الموسم 2018 - 2019 بيد أن اللاعب يربطه عقد مع النادي الإماراتي حتى 31 مايو الجاري.

وخاض عنان آخر مباراة مع النصر أمام العين في الدور قبل النهائي لكأس رئيس الدولة والتي خسرها النصر بنتيجة 0/3 يوم الثلاثاء الماضي، فيما فاز شباب الأهلي على الوصل بالنتيجة ذاتها ليتأهل فريقي العين وشباب الأهلي إلى نهائي كأس رئيس الدولة.

وكان النصر الإماراتي نجح بالفوز ببطولة كأس صاحب السمو نائب رئيس الدولة، فيما ظفر العين بدرع الدوري، ويبحث شباب الأهلي عن الخروج ببطولة من الموسم الحالي، والذي سيختتم ببطولة كأس صاحب السمو رئيس الدولة.

وكان عنان قد أكد لـ "البلاد سبورت" رغبته في خوض تجربة احترافية جديدة في الموسم المقبل 2019 - 2020 بعد أن خاض أول تجربة الموسم الحالي بموافقة من مجلس إدارة النادي الأهلي ليستفيد اللاعب من قيمة الصفقة ويؤمن مستقبله المعيشي، إذ عبر عنان عن رضاه التام من التجربة وسعادته بالمعاملة الطيبة التي لقيها من النادي الإماراتي، الأمر الذي قد يفتح أمام المجال أمام تجديد عقده أو ربما اللعب لناد إماراتي آخر.

ورغم غياب عنان عن "النسور" هذا الموسم إلا أن جماهير الأهلي الوفية واللاعبين استذكروا اللاعب عندما رفعوا قمصيه بعد نهائي كأس ولي العهد أمام المحرق وهو اللقب الذي توج به الأهلي للمرة الخامسة في تاريخه وللمرة الرابعة على التوالي بعد هزيمة طائرة الأحلام بـ 3 أشواط مقابل شوط.

ناصر عنان

خرازيات

جعفر حبيب

الخلل الكبير

- لو نمسك الورقة والقلم ونحسب كم بطولة فاز بها النادي الأهلي أو النسور سابقًا سوف نتعجب كيف لهذا النادي العريق أن يلعب في دوري الدرجة الثانية لكرة القدم مرتين بينما نادي المحرق منافسه الوحيد يلعب في الدرجة الأولى. هذه حقائق لا يتصورها أي عقل رياضي عموما ولا عاشق لكرة القدم خصوصا.
- لكن في الموسم الجاري لدوري الدرجة الثانية حقق الأهلي نتائج كروية مبهرة وهذا أمر طبيعي؛ لأنه يمثل ثاني أكبر الأندية المحلية حضورًا في كرة القدم وصنع بل قدم لكرة القدم مئات اللاعبين المرموقين الذين ارتدوا قميص المنتخب الوطني سواء على مستوى الأشبال أو الناشئين أو الشباب بما فيهم الفريق الأول.
- لو احتفل النادي الأهلي بصعوده سيكون الاحتفال باهتًا جدًا؛ لأنه سيعيب نفسه أكثر من أن يفتخر به فالأهلي يفترض ألا يهبط وألا يغادر منصات التتويج في كرة القدم أو على أقل تقدير يكون واحدًا من المتنافسين على الألقاب في كل موسم منذ بدايات كرة القدم في موسم 58/57 وحتى اليوم لكن الأخطاء الفنية والإدارية التي تم ارتكابها ضد الفريق من أهله وجماعته سلبته القوة والعراقة وتحول من فريق قوي إلى فريق عادي يرتدي لاعبوه القمصان الصفراء وهم غير منتمين إليه دمًا ولحمًا ولا عظمًا.
- هذه حقيقة مؤلمة لعشاق النسر الأصفر لكن السؤال الذي يبدو متكررًا، ما خطة كرة القدم في هذا النادي العريق للموسم الجديد ليس مع الفرق الكبيرة؛ لأنه في الحقيقة لا يوجد فريق كبير في هذا الزمن كما كما كنا عليه في الماضي، فقد تساوى العصفور مع البلبل والأرنب مع القط والحمامة مع الدجاجة ولم نعد في استطاعتنا أن نفرق بين الطيور فما بالنا بالذين يسيرون ويزحفون على أربع؟
- أنا أصرخ من قلبي؛ لأن القادم سيكون أسوأ لكرة القدم المحلية وآخر النتائج في دوري الدرجة الثانية في هذا الموسم تنبئ عن كوارث وعلى سبيل المثال:1/7 و8/0 وعلى المسؤولين في اتحاد الكرة أن يقارنوا بين هاتين النتيجتين في نهاية القسم الأول ليعرفوا الخلل الكبير والذي يفضح الكبير مع الصغير.

المحرق بطلاً لكأس المصرف الخليجي لكرة الصالات

اتحاد الكرة

توّج الرئيس التنفيذي للمصرف الخليجي التجاري سطام سليمان القصيبي، فريق المحرق بطلا لكأس المصرف لكرة الصالات بفوزه على الحد (5/0) في النهائي، بحضور عضو مجلس إدارة اتحاد الكرة ورئيس لجنة الشواطئ والصالات عارف المناعي، والأمين العام للاتحاد إبراهيم البوعينين.

فعلى صالة مدينة خليفة الرياضية، نجح المحرق في كسب البطولة بجدارة واستحقاق على حساب الحد بـ 5 أهداف دون رد. وانتهى الشوط الأول من المباراة بتقدم المحرق بهدفين نظيفين.

وسجل أهداف المحرق: علي عبدالرسول (3 أهداف)، علي صالح وحسين القصاب.

وبعد نهاية المباراة، توّج القصيبي فريق المحرق بالميداليات الذهبية وكأس المصرف الخليجي التجاري لكرة الصالات، كما تم تقليد لاعبي الحد الميداليات الفضية.

وقدم عضو مجلس إدارة الاتحاد البحريني لكرة القدم ورئيس لجنة الصالات والشواطئ عارف المناعي شكره وتقديره إلى رئيس مجلس إدارة الاتحاد الشيخ علي بن خليفة آل خليفة وأعضاء مجلس الإدارة على دعمهم للعبة كرة الصالات.

كما أعرب المناعي عن شكره وتقديره إلى المصرف الخليجي التجاري لدعمه مسابقتي الدوري والكأس للموسم 2018 - 2019، مشيدا بتعاون ودعم الرئيس التنفيذي للمصرف الخليجي التجاري سطام القصيبي.

ولفت المناعي إلى أن مثل هذه المسابقات لها العديد من الانعكاسات الإيجابية على مستوى المنتخبات الوطنية لكرة الصالات، مؤكدا دورها البارز في إثراء اللعبة والمساهمة في خلق أجواء تنافسية يبرز من خلالها العديد من المواهب.

وقال المناعي إن لجنة الصالات والشواطئ بالاتحاد البحريني لكرة القدم حريصة على تفعيل أنشطتها بما ينعكس إيجابا على مستوى منتخب الصالات، مشيرا إلى تميز منتخب الصالات في كأس آسيا 2018 ووصوله إلى ربع النهائي.

إلى ذلك، تختتم اليوم الجمعة منافسات دوري المصرف الخليجي التجاري لكرة الصالات، وذلك على صالة مدينة خليفة الرياضية، بإقامة 4 مباريات. يلعب البديع مع قلالي عند 3 عصرا، سترة مع التضامن عند 4.30 عصرا، المالكية مع الحد 6.15 مساء، الشباب مع المحرق عند 8 مساء.

وسيشهد اليوم تتويج المحرق بطلا للدوري بعد حسمه اللقب، فيما يتنافس الشباب والحد على المركزين الثاني والثالث.

فريق المحرق متوجا بالكأس

فاز في النهائي على الحد بـ 5 أهداف دون رد

سمو الشيخ خالد بن حمد

لاعبو المنتخب الفائزون بنزالات اليوم الأول

خالد بن حمد يشهد انطلاق منافسات بطولة آسيا لـ "MMA"

سموه يشيد بجهود اتحاد IMMAF-WMMAA في تعزيز اللعبة بقارة آسيا

المكتب الإعلامي

شهد النائب الأول لرئيس المجلس الأعلى للشباب والرياضة رئيس اللجنة الأولمبية البحرينية سمو الشيخ خالد بن حمد آل خليفة يوم الخميس الموافق 2 مايو الجاري، انطلاق منافسات النسخة الثانية لبطولة آسيا المفتوحة لفنون القتال المختلطة للهواة، والتي ينظمها الاتحاد الدولي لفنون القتال المختلطة IMMAF-WMMAA في الفترة 2 - 4 مايو بفندق إمباسادور بالعاصمة التايلاندية بانكوك.

جهود متميزة للاتحاد الدولي

وأشاد سمو الشيخ خالد بن حمد آل خليفة بالجهود المتميزة التي يبذلها الاتحاد الدولي لفنون القتال المختلطة IMMAF-WMMAA؛ لتعزيز رياضة فنون القتال المختلطة MMA على مستوى قارة آسيا، وذلك من خلال دعمه وتنظيمه للفعاليات والبطولات، التي تسهم في رفع مستوى المنتخبات واللاعبين، مؤكدا سموه أن تلك الجهود تصب في مصلحة نجاح الخطوات التي يبذلها الاتحاد الدولي لتطوير هذه الرياضة ومساعيه الحثيثة نحو تحويلها لرياضة أولمبية.

إشادة بمستوى اللاعبين

وأشاد سموه بالمستويات القوية التي قدمها لاعبو المنتخب الوطني خلال منافسات اليوم الأول من البطولة، والتي تعكس بشكل واضح التحضيرات لخوض غمار هذه المشاركة، مؤكدا سموه أن تلك المستويات ستنعكس بصورة واضحة على ظهور المنتخب بصورة مشرفة، وتحقيقه للتطلعات بإحرازه إنجاز آسيوي جديد.

وقال سمو الشيخ خالد بن حمد آل خليفة "أسعدنا كثيرا ما قدمه لاعبو المنتخب من مستويات فنية قوية خلال النزالات، والذي أكدوا من خلالها حرصهم في الظهور بهذه المستويات منذ البداية؛ ليعلنوا إصرارهم على إحراز النتيجة المطلوبة. وإن وجودنا معهم يعكس حرصنا واهتمامنا الدائمين على دعمهم ومؤازرتهم، والذي يرفع من معنوياتهم ويدفعهم أن يحققوا إنجاز قاري جديد".

وشكر سموه اللاعبين إبراهيم درويش وعبدالمناف محمدوف ومراد على ما قدموه من مستوى فني كبير رغم خسارتهم في النزالات، متمنيا سموه لهم حظا أوفر في المشاركات المقبلة.

سموه يرافق 11 لاعبا

وحرص سمو الشيخ خالد بن حمد آل خليفة على مرافقة 11 لاعبا من المنتخب الوطني لفنون القتال المختلطة شاركوا بمنافسات دور الثمانية ببطولة آسيا المفتوحة. إذ تابع سموه جميع مواجهات اللاعبين من الموقع الخاص بالجهازين الفني والإداري خلف الحلبة، كما حرص سموه على مؤازرة اللاعبين ووجههم ورافقهم أثناء استراحة جولات النزالات.

سموه أثناء مرافقته ومؤازرته للاعبي المنتخب

افتتاح بطولة آسيا 2

افتتحت يوم أمس بفندق إمباسادور بالعاصمة التايلندية بانكوك، منافسات بطولة آسيا المفتوحة الثانية لفنون القتال المختلطة للهواة. وقد سبق إقامة المواجهات كلمة افتتاحية لرئيس الاتحاد الدولي لفنون القتال المختلطة كاريث براون، رحب فيها بحضور سمو الشيخ خالد بن حمد آل خليفة، وكذلك بجميع الفرق المشاركة، متمنيا لهم التوفيق النجاح في هذه النسخة من البطولة، التي تشهد مشاركة 79 رياضي ورياضية من 12 دولة.

8 لاعبين يتأهلون للدور قبل النهائي

وأسفرت نتائج نزالات للاعبي المنتخب الوطني بمنافسات اليوم الأول، عن تأهل 8 لاعبين للدور قبل النهائي في هذه البطولة، إذ تأهل اللاعب محمد المعماري للدور قبل النهائي في وزن 56 كيلوجراما، بعد فوزه على اللاعب التايلندي شولاك. وتأهل اللاعب منصور محمدوف للدور قبل النهائي بوزن 56 كيلوجراما، لعدم حضور منافسه البريطاني محمد موكييف للنزال. وتأهل اللاعب محمدوف ادريس للدور قبل النهائي لوزن 61 كيلوجراما، بعد فوزه على اللاعب التايلندي سيريروت، كما وتأهل اللاعب علي يعقوب للدور قبل النهائي لوزن 61 كيلوجراما، بعد فوزه على التايلندي ناروبون. وتأهل اللاعب يوسف سيار للدور قبل النهائي لوزن 70 كيلوجراما، بعد فوزه على اللاعب التايلندي ألكس يلين، وتأهل اللاعب محمد عباس خان للدور قبل النهائي لوزن 77 كيلوجراما، بعد فوزه على الاسترالي كوري ريفير، وتأهل اللاعب رمضان جيتينوف للدرو قبل النهائي لوزن 83 كيلوجراما بعد فوزه على الفرنسي ألكس وتأهل للدور قبل النهائي لوزن 120 كيلوجراما اللاعب شاميل غازييف بعد فوزه على الماليزي تسان نينغ.

ودع اللاعبون مراد وعبدالمناف محمدوف وإبراهيم درويش البطولة، بعد خسارتهم بنزالات دور الثمانية والذي شهدته منافسات اليوم الأول من البطولة. فقد خسر عبدالمناف نزاله في وزن 65 كيلوجراما أمام الكازاخستاني إلمان، وخسر مراد نزاله في وزن 77 كيلوجراما أمام الكازاخستاني إيدين وخسر اللاعب إبراهيم درويش نزاله في وزن كيلوجرام أمام اللاعب الماليزي براندون.

12 لاعبا بحرينيا في دور قبل النهائي

وتنطلق اليوم "الجمعة" منافسات دور قبل النهائي من البطولة، والتي تشهد وجود 12 لاعبا بحرينيا من بينهم اللاعبون الثمانية الذين تأهلوا بعد فوزهم بنزالات دور الثمانية التي أقيمت يوم أمس، وكذلك الأربعة الذين تأهلوا مباشرة بالقرعة وهم: اللاعب عيسى الدوي "وزن 52 كيلوجراما"، واللاعب شامييل جمبتوف "وزن 70 كيلوجراما"، واللاعب عبدالرحمن الحسن "وزن 83 كيلوجراما" واللاعب محمدوف جادهيسولف "وزن 93 كيلوجراما".

سموه: جهود الاتحاد الدولي تصب في مصلحة تطوير هذه الرياضة وتحويلها للعبة أولمبية

سموه يشيد بما قدمه لاعبو المنتخب من مستويات قوية في منافسات اليوم الأول

اليوم.. ينطلق الدور قبل النهائي و12 لاعبا بحرينيا يشاركون بالمنافسات

جانب من أجواء البطولة

"الأولمبية" تستقبل منتخب الجوجيتسو

حصل على 4 ميداليات بعالمية أبوظبي

اللجنة الأولمبية

استقبل الأمين العام للجنة الأولمبية البحرينية محمد النصف وفد منتخبنا الوطني للجوجيتسو العائد من المشاركة ببطولة أبوظبي العالمية لمحترفي الجوجيتسو التي أقيمت خلال الفترة من 23 لغاية 26 أبريل الجاري بالعاصمة الإماراتية أبوظبي، محملا بـ 4 ميداليات ملونة بينها 3 ميداليات ذهبية وميدالية برونزية، بحضور رئيس الاتحاد البحريني للدفاع عن النفس سعادة المهندس أحمد الخياط والمستشار الفني للجوجيتسو رضا منفردي وإداري المنتخب أحمد جناحي.

ورحب النصف بالأبطال ونقل لهم تحيات وتهاني النائب الأول لرئيس المجلس الأعلى للشباب والرياضة رئيس اللجنة الأولمبية البحرينية رئيس الاتحاد البحريني لألعاب القوى سمو الشيخ خالد بن حمد آل خليفة، مشيدا بما حققه المنتخب من حصاد متميز في البطولة العالمية يعكس المكانة المتميزة لرياضة الجوجيتسو البحرينية وما تزخر به من لاعبين على مستوى عال من الأداء، في ظل الرعاية والاهتمام من قبل مجلس إدارة الاتحاد برئاسة أحمد الخياط.

وعبر النصف عن فخره واعتزازه بالنتائج الرائعة للمنتخب وحرص اللاعبين على تشريف الوطن، مضيفا أن "هذا الإنجاز يأتي بعد أيام قليلة من الإنجاز الرائع الذي حققته لعبة الجوجيتسو في بطولة جنوب آسيا المفتوحة التي أقيمت بالهند بعد إحراز لاعبينا 7 ميداليات ملونة بينها 5 ذهبيات وفضية وبرونزية وهو ما يعكس سلامة الخطط والبرامج التي ينتهجها الاتحاد لدعم المنتخبات، إضافة إلى ما يتمتع به لاعبونا من روح العزيمة والإصرار على رفع راية الوطن".

النصف لدى استقباله منتخب الجوجيتسو

بحث التعاون الرياضي مع اليابان

وزير الشباب والرياضة يستقبل السفير الياباني

المنامة - بنا

استقبل وزير شؤون الشباب والرياضة أيمن المؤيد، بمكتبه سفير اليابان لدى مملكة البحرين السيد هيديكي إيتو، إذ تم مناقشة السبل الكفيلة بتطوير العمل الشبابي والرياضي بين البلدين الصديقين والاستفادة من التجارب الناجحة ضمن مبادرات البرنامج الوطني لتطوير قطاع الشباب والرياضة "استجابة" لتكون البحرين عاصمة للشباب والرياضة.

وأشاد وزير شؤون الشباب والرياضة، بعمق ومتانة العلاقات الوطيدة القائمة بين البلدين الصديقين، وما يشهده التعاون المشترك بين البحرين واليابان من تقدم وتطور في مختلف المجالات خصوصا في الجانب الشبابي والرياضي.

من جانبه، أعرب السفير الياباني عن حرص بلاده على تطوير التعاون مع مملكة البحرين بما يلبي طموحات البلدين والشعبين الصديقين، مؤكدا سعيه الدائم إلى تطوير وتنمية علاقات بلاده مع المملكة على مختلف المستويات بما فيها قطاعا الشباب والرياضة.

المؤيد مستقبلا السفير الياباني

فريق بتلكو غنرز يونايتد

فريق الفخار

سمو الشيخ ناصر بن حمد

محمد النصف البحرينية

بداية نارية بين "الغنرز" والفخار... والأحلام يطمع في كرم تايلوس

فتيل المنافسة يشتعل اليوم في المجموعة الثانية بـ "ناصر 12"

اللجنة الإعلامية

تنطلق اليوم (الجمعة) مباريات المجموعة الثانية من مسابقة كرة القدم بدورة ناصر بن حمد الرمضانية الخامسة للألعاب الرياضية 2019 "ناصر 12"، إذ تقام مباراتين على ملعب استاد مدينة خليفة الرياضية، فعند الساعة 5.35 مساء يلتقي فريق بتلكو جنرز يونايتد وصيف النسخة الماضية مع فريق الفخار، وعند الساعة 8 مساء يواجه فريق الأحلام فريق تايلوس.

وتعتبر المواجهة الأولى التي تجمع بتلكو جنرز يونايتد والفخار هي الأبرز في مواجهتي هذا المساء، خصوصا أنهما من الفرق المرشحة لنيل اللقب، حيث سبق لها معانقة الكأس الغالية في نسخ سابقة.

بتلكو جنرز يونايتد بقيادة مدربه الشيخ سلمان بن عبدالرحمن آل خليفة أنهى التحضيرات على الشكل الذي يخدم تطلعاته في كسب أولى النقاط الثلاث من مباراة اليوم.

والوضع لا يختلف تماما عن فريق الفخار بقيادة مدربه الوطني فيصل عبدالمجيد الذي أنهى هو الآخر الاستعدادات؛ من أجل الدخول لهذا اللقاء وإحراز أول انتصار.

ويتوقع أن تشهد هذه المباراة الإثارة والمنافسة والقوة، خصوصا أن الفريقان يمتلكان عناصر مميزة.

وفي اللقاء الثاني، يدخل فريق الأحلام بقيادة مدربه الوطني إبراهيم سويد هذه المواجهة وهو يسعى لتقديم المستوى الجيد الذي يساهم في حصده لأولى نقاط الفوز. وسيعول الفريق على وجود عنصر الخبرة كاللاعب سيد حسن السيد عيسى الملقب بـ "حمامه" وشقيقه اللاعب سيد علي السيد عيسى الملقب بـ "علاوي" في هذه المواجهة مع العناصر الشابة التي يمتلكها لحصد الفوز الأول.

وستكون الأمور شبيهة لدى فريق تايلوس الذي يقوده المدرب الوطني محمد المحرقي، الذي يسعى لتحقيق أول انتصاراته في المجموعة. ويمتلك الفريق خليط من العناصر الشابة وعناصر الخبرة، أبرزهم اللاعبين حسن البري وعماد عبدالله وصالح عدنان الذين سيعتمد عليهم المحرقي في هذه المواجهة.

النصف: مكانة بارزة لبطولة ناصر وخلقت حراكًا كرويًا مميزًا

أكد الأمين العام للجنة الأولمبية البحرينية محمد النصف أن بطولة ناصر بن حمد الرمضانية لكرة القدم (ناصر 12) تعتبر واحدة من أهم البطولات المحلية التي اكتسبت سمعة كبيرة ومكانة بارزة في ظل الرعاية والاهتمام الذي تحظى به من قبل سمو الشيخ ناصر بن حمد آل خليفة ممثل جلالة الملك للأعمال الخيرية وشؤون الشباب رئيس المجلس الأعلى للشباب والرياضة.

وأوضح النصف أن بطولة ناصر بن حمد الرمضانية لكرة القدم (ناصر 12) تحمل أهمية كبيرة؛ لأنها تقام تحت رعاية كريمة من سمو الشيخ ناصر بن حمد آل خليفة، وباعتبارها مصدر لاستقطاب اللاعبين الشباب واكتشاف مواهب جديدة من اللاعبين لرفد الأندية والمنتخبات الوطنية، إضافة لكونها تخلق حراكا رياضيا كرويا فريدا من نوعه لما تتميز به من قوة المنافسة والتنظيم المثالي والتسويق الرائع والتغطية الإعلامية الواسعة والمفاجآت الجديدة في كل عام والعديد من الأمور التي تجعلها بطولة ناجحة بجميع المقاييس.

وأكد النصف أن استمرار البطولة حتى النسخة الـ 12 لهو أكبر دليل على نجاحها بعدما ساهمت في بروز العديد من النجوم المحليين واكتشاف عدد من الإداريين الجدد، كما أنها سبق أن استقطبت العديد من النجوم العالميين والمشاهير وهو ما يعبر عن المكانة المرموقة التي باتت تتحلى بها البطولة عاما بعد عام في ظل الجهود الكبيرة التي تبذلها اللجنة المنظمة العليا واللجنة التنفيذية وسائر اللجان العاملة.

وعبر النصف عن ثقته في أن تحقق البطولة التميز المنشود لها عطفا على التحضيرات التي تقوم بها مختلف اللجان، والمشاركة الواسعة من الفرق المحلية واستقطاب مجموعة من نجوم الكرة المحلية وفق ما تقتضيه اللوائح والقوانين التي تنظم المسابقة، متمنيا لجميع الفرق المشاركة النجاح والتوفيق.

تفاعل كبير مع المسابقة الجماهيرية وزيادة تفوق 400 متابع

أطلقت اللجنة الإعلامية لدورة ناصر بن حمد الخامسة للألعاب الرياضية "ناصر 12" المسابقة الجماهيرية عبر الحساب الرسمي للبطولة على تطبيق الانستغرام اعتبارًا من مساء يوم أمس الأول "الأربعاء"، وذلك على هيئة سؤال لمتابعي الحساب مع تقديم جائزة نقدية يومية بقيمة 50 دينارا بحرينيا، وسيتم الاستمرار على المسابقة بتقديم 16 سؤالا للمتابعين حتى نهاية البطولة على أن يتم تكريم الفائزين بشكل يومي في اليوم التالي من السؤال.

وحظيت المسابقة بتفاعل جماهيري كبير في يومها الأول، إذ بلغ عدد المشاركين في المسابقة أكثر من 500 شخص، وساهمت المسابقة في رفع نسبة المتابعة على حساب البطولة الرسمي إلى أكثر من 1000 متابع بزيادة بلغت 400 متابع في أقل من 24 ساعة.

ويعتبر الحساب الرسمي لبطولة ناصر بن حمد الخامسة للألعاب الرياضية "ناصر 12" هو المصدر الأول للبطولة والذي يقوم بنشر فعاليات البطولة أولًا بأول من صور ومعلومات وأخبار وتصريحات وفيديوهات.

وعلي صعيد متصل فقد أعدت اللجنة الإعلامية للبطولة فيديو ترويجي قصير قبيل انطلاق البطولة؛ من أجل التحفيز الجماهيري وتم نشره على الحساب الرسمي مع تعاون عدد من المواقع الرياضية في نشره.

إقبال على بطاقات الإعلاميين

تقدم عدد من الإعلاميين الرياضيين والمصورين الفوتوغرافيين وكذلك بعض مصوري الفيديو بطلب الرغبة في الحصول على التصاريح الخاصة للوجود في دورة ناصر بن حمد الرمضانية الخامسة للألعاب الرياضية "ناصر 12" وذلك عقب إعلان اللجنة المنظمة عبر اللجنة الإعلامية وتحديدًا في الحساب الرسمي للبطولة عن فتح المجال لوجودهم في البطولة، وتلقت اللجنة الإعلامية عبر البريد الإلكتروني عدد من الطلبات كما تتلقى استفسارات الزملاء الإعلاميين بشكل يومي، وتعكف اللجنة على سرعة إصدار البطاقات من أجل ضمان دخول جميع الإعلاميين الراغبين في التغطية لمتابعة البطولة وتغطيتها بحسب رغبتهم في مواقعهم المختلفة.

الكعبي.. قصة نجاح إداري

يعتبر مصباح الكعبي أحد أبرز الوجوه في بطولات سمو الشيخ ناصر بن حمد الرمضانية لكرة القدم بعدما برز كإداري مع أكثر من فريق واستطاع من خلال وجوده في هذه المهمة الصعود لمنصة التتويج في 7 مناسبات مختلفة، وتم تكريمه في النسخة الأخيرة ببطولة "ناصر 11" كأفضل إداري.

وتمثلت الإنجازات التي حققها مصباح الكعبي في بطولات ناصر بن حمد لكرة القدم عندما كان ضمن الجهاز الإداري لفريق الزلزال بتحقيق 3 بطولات مع الفريق "ذهبية" وبطولة كمركز ثاني "فضية"، وثم انتقل للعمل مع فريق بتلكو غنرز يونايتد وحققه مع فضيتان في ناصر 8 و9 إضافة وذهبية في بطولة ناصر 10.

وساهم بروزه في بطولة ناصر بن حمد لانتقاله إلى العمل الإداري ضمن الجهاز الإداري للفريق الأول بنادي الرفاع هذا الموسم وكان من ضمن الطاقم الذي توج بلقب كأس الملك ودوري ناصر بن حمد في موسم استثنائي.

وعبر إداري فريق بتلكو غنرز يونايتد مصباح الكعبي عن شكره وتقديره إلى سمو الشيخ ناصر بن حمد آل خليفة على دعم سموه للشباب والرياضة البحرينية لاكتشاف مواهبهم وإبراز أفضل ما لديهم في هذه البطولة، معتبرًا بأنه اكتسب الكثير من الخبرة في هذه البطولة والتي ساعدته كثيرًا على البروز في العمل مع نادي الرفاع، كما أشاد بالبطولة في مساهمتها في اكتشاف اللاعبين الذين لم تتسنى لهم الفرصة اللعب مع أنديتهم أو مع فرقهم مبينًا أن هذه البطولة هي أقوى بطولة محلية رمضانية كروية في البحرين.

بتلكو غنرز يونايتد خلال حصوله على المركز الثاني ببطولة ناصر 11

مصباح الكعبي وقصة المنصة ببطولات ناصر

تايلوس في ودية إعدادية لناصر 12

تفاعل كبير مع المسابقة الجماهيرية

زيادة المتابعين على حساب انستغرام البطولة الرسمي

- النصف: البطولة مساحة لاكتشاف المواهب لرفد الأندية
- إطلاق المسابقة الجماهيرية.. تفاعل كبير وزيادة نسبة المتابعين
- قصص نجاح بطولة ناصر تطال الإداريين إلى جانب اللاعبين

رأسية خاطفة تمنح فيكتوريوس الفوز الأول

قاد اللاعب مشاري أحمد فريقه فكتوريوس لإحراز أول انتصاراته بالمجموعة الأولى بمسابقة كرة القدم ضمن دورة ناصر بن حمد الرمضانية الخامسة للألعاب الرياضية "ناصر 12"، وذلك على حساب فريق صقور البحرين، في انطلاق منافسات الدور الأول بالبطولة، وتحديدا لحساب المجموعة الأولى.

وسجل اللاعب مشاري احمد هدف المباراة الوحيد في الدقيقة 71، ليهدي بذلك أولى النقاط الثلاث لفريقه.

الشوط الأول انتهى سلبيا في النتيجة، وشهد سيطرة من قبل فريق فكتوريوس إلا أن تلك السيطرة لم تشهد أي فرص خطيرة من الجانبين، في المقابل حاول فريق صقور البحرين الاعتماد على إغلاق منافذ العبور على لاعبي فكتوريوس والتقدم عبر الكرات المرتدة التي لم تشكل أي تهديد على مرمى فكتوريوس.

وفي الشوط الثاني لم يتغير سيناريو المباراة، سوى انه شهد في بدايته استبعاد مدرب فريق فكتوريوس المدرب الوطني صديق زويد؛ بسبب احتجاجاته المتكررة على قرارات الطاقم التحكيمي.

وواصل فكتوريوس أفضليته مع محاولة لخلق الفرص، في حين حاول صقور البحرين التحرر من اعتماده على التغطية الدفاعية والتقدم إلا أن محاولاته كانت خجوله.

وفي الدقيقة 71 تحصل فكتوريوس على ركلة حرة مباشرة نفذها اللاعب هزاع علي مقوسة، لتصل الكرة للاعب مشاري أحمد الذي لدغها برأسه مباشرة لتفاجأ الحارس وتعانق الكرة الشباك، معلنة بذلك تقدم فكتوريوس بالهدف الأول.

وتواصل تقدم فكتوريوس بالنتيجة مع محاولة لصقور البحرين لإدراك التعادل قبل نهاية المباراة، إلا أن التنظيم الدفاعي لفكتوريوس منع صقور البحرين من تشكيل الخطورة المطلوبة؛ لتنتهي المواجهة بفوز فكتوريوس بهدف دون رد.

فرحة الهدف الأول فريقه فكتوريوس

ذكريات روما

وكالات

بعدما خطف برشلونة هدفين متأخرين في الفوز المذهل 3 - صفر على ليفربول في ذهاب الدور قبل النهائي بدوري أبطال أوروبا لكرة القدم قال المدرب إرنستو فالفيردي إن مكان فريقه في النهائي غير مضمون بعد.

ومنح هدف لويس سواريز في الشوط الأول وثنائية ليونيل ميسي، الذي وصل إلى 600 هدفا مع برشلونة، بعد الاستراحة فوزا كبيرا للفريق الكاتالوني أمام 98 ألف متفرج باستاد نو كامب رغم الأداء الجيد من ليفربول.

لكن فالفيردي أشار إلى الخروج المؤلم لفريقه من نسخة العام الماضي بعدما فرط في تقدمه 1-4 في الذهاب وأكد أنه لا يوجد أي شيء مضمون في مباراة الإياب باستاد أنفيلد يوم الثلاثاء المقبل.

وقال فالفيردي الذي ودع فريقه البطولة في العام الماضي بعد الخسارة 3 - صفر في روما "لن نذهب إلى هناك بإجراءات احترازية بل بخبرة مؤثرة.

"شاهدنا كيف يتحكم ليفربول في المباريات والسرعة التي يلعب بها ولا يمكن أن ننسى أننا لا نستطيع الشعور بثقة زائدة. المواجهة لم تحسم ونحن لم نصعد بعد".

كرة ميسي نحو شباك ليفربول

وأحرز ليفربول 7 أهداف في آخر مباراتين خارج ملعبه في دوري الأبطال في مرمى بايرن ميونيخ وبورتو ورغم تأخره بهدف سواريز أظهر رغبة كبيرة في الهجوم.

وأضاف بالبيردي "لا يمكن أن ننفي أن النتيجة تكون جيدة عندما تفوز ولا يسجل منافسك لكننا عانينا. ما زالت هناك 90 دقيقة وفي الوقت الذي سجلنا أهدافا كان يمكن لليفربول أن يفعل ذلك أيضا.

"(ليفربول) كان أفضل منا لبعض الفترات ونعلم ماذا ينتظرنا هناك".

ويتوقع أرتورو فيدال لاعب وسط برشلونة أن يقاتل ليفربول في أنفيلد.

وقال اللاعب التشيلي "كان علينا أن نعاني كثيرا وتأقلمنا بشكل جيد لكن هناك 90 دقيقة وعلينا إنهاء العمل هناك".

البلاد الجمعة 3 مايو على الهواء

الجولة 37 — الدوري الانجليزي

ايفرتون	22:00	بيرنلي

الجولة 36 — الدوري الاسباني

اشبيليه	22:00	ليغانيس

الجولة 35 — الدوري الايطالي

يوفنتوس	21:30	تورينو

الجولة 32 — الدوري الألماني

ماينز	21:30	لايبزغ

الجولة 35 — الدوري الفرنسي

ستراسبورغ	21:45	مرسيليا

كلوب يتقبل "النتيجة الصعبة"

وكالات

قال يورجن كلوب مدرب ليفربول إن فريقه لم يكن ليقدم أداء أفضل مما فعل رغم الهزيمة 0-3 أمام برشلونة بقيادة ملهمه ليونيل ميسي في ذهاب الدور قبل النهائي بدوري أبطال أوروبا لكرة القدم باستاد نو كامب.

وأضاف كلوب "هذه هي كرة القدم. الأمر يتعلق بتسجيل الأهداف وبرشلونة أحرز 3 أهداف ونحن لم نسجل لكن الأداء كان جيدا جدا. اللاعبون قدموا أداء رائعا لكن أمام فريق مثل برشلونة فلحظات بسيطة تمنحه الفرصة.

"ما الذي يمكنني قوله؟ أنا سعيد بالأداء لكن بالتأكيد لست سعيدا بالنتيجة ويجب أن نتقبل ذلك فهذه هي كرة القدم ونحن نعلم ذلك. لا تحصل على درجات فقط نتيجة صعبة وعلينا تقبلها".

وتأخر ليفربول 0-1 في الشوط الأول لكن بعد سيطرة مبكرة في الشوط الثاني هز ميسي الشباك مرتين من بينهما هدف مذهل من ركلة حرة بعيدة المدى.

وحصل فريق المدرب كلوب على فرص أيضا إذ تصدى حارس برشلونة لتسديدتين من جيمس ميلنر فيما ارتدت كرة محمد صلاح من القائم.

وقال كلوب "هذا ما حدث. طريقة صنع الفرص كانت رائعة وتسببنا في مشاكل لبرشلونة وسيطرنا على المباراة جيدا.

"بعد نهاية الشوط الأول قمنا بتحليل ما حدث وأبلغت اللاعبين ما الذي يمكن أن نقدمه بشكل أفضل وعلينا فعل ذلك مرة أخرى. لا أعلم هل كان يمكننا تقديم أداء أفضل من ذلك أم لا".

وتابع "لكن بعد ذلك جاءت تلك اللحظة عندما ارتدت الكرة من العارضة... ثم أحرز ميسي هدفا سهلا. ثم سجل هدفا مذهلا فهذا ما حدث. بالتأكيد لم تكن هناك فرصة للتصدي لتلك الكرة".

وأضاف كلوب "برشلونة أظهر أنه أكثر خبرة. شاهدنا ذلك في لحظات عندما أوقف إيقاعنا وقام بتهدئة اللعب لكن هذا جزء من كرة القدم".

يورجن كلوب

وسيكون أمام ليفربول مهمة صعبة بقلب المواجهة لصالحه باستاد أنفيلد وما يزيدها صعوبة هو عدم تسجيل هدف خارج ملعبه.

وقال كلوب "0-3 ليست أسهل نتيجة لكن هناك مباراة أخرى (الإياب) وجماهيرنا ستكون موجودة".

"الفيفا" يناقش إصابات الرأس

وكالات

أبلغ ميشيل دهوج رئيس اللجنة الطبية بالاتحاد الدولي لكرة القدم (الفيفا) صحيفة تايمز أن الفيفا مستعد لمناقشة استبدال اللاعبين بشكل مؤقت عند وقوع إصابات خطيرة في الرأس خلال المباريات.

حاول يان فرتونجن مدافع توتنهام هوتسبير مواصلة اللعب عقب تصادم بالرأس خلال مواجهة أياكس امستردام في الدور قبل النهائي لدوري أبطال أوروبا يوم الثلاثاء ما دعا مؤسسة هيدواي الخيرية، التي تساعد الأشخاص بعد تعرضهم لإصابات في الدماغ، للمطالبة بتغيير اللوائح.

ونقلت صحيفة تايمز عن دهوج قوله "هناك إمكانية لتوفير استبدال للاعب الذي يعاني من ارتجاج وهذا أمر يستحق المناقشة.

"لكن إذا خرج لاعب لمدة عشر دقائق ثم دخل الملعب دون إحماء جيد فإنه من المرجح أن يتعرض لإصابات عضلية. وهناك مشاكل تتعلق أيضا بهذا الأمر".

كما دعت مؤسسة هيدواي الى تدخل "أطباء مستقلين من أصحاب الخبرة في حالات ارتجاج المخ" لاتخاذ القرار النهائي بشأن قدرة اللاعب على مواصلة اللعب.

لكن دهوج يعتقد أنه سيكون من الصعب على الأطباء المستقلين تقييم اللاعبين.

وقال دهوج "نصيحة الفيفا والاتحاد الأوروبي واضحة. في كل مناسبة وقبل أي بطولة نبلغ الأطباء أنه يجب اتباع الإجراءات الضرورية".

وأضاف "يجب أن يتولى الأطباء مسؤولية لاعبيهم. هم يعرفون اللاعبين وهم في موقف أفضل للتقييم إذا كانت هناك معاناة من ارتجاج أو إذا كان اللاعب في خطر".

وأعلن توتنهام أن فرتونن خضع لمزيد من الفحوص وأظهرت أنه يستطيع مواصلة اللعب في الأيام القليلة المقبلة.

تحت السيطرة

وكالات

تعرض إيكر كاسياس (37 عاما) قائد منتخب إسبانيا الفائز بكأس العالم في 2010 لأزمة قلبية خلال تدريبات بورتو المنافس في دوري الدرجة الأولى البرتغالي لكرة القدم يوم الأربعاء لكنه قال لاحقا عبر تويتر من داخل المستشفى إن "كل الأمور تحت السيطرة".

وكان بورتو قال في بيان على الإنترنت "تعرض إيكر كاسياس لأزمة قلبية حادة خلال تدريبات الفريق يوم الأربعاء.

"توقف المران على الفور من أجل تقديم المساعدة الطبية للحارس الموجود حاليا في مستشفى بورتو. حالة كاسياس جيدة ومستقرة وتم علاج مشكلة القلب".

وفي وقت لاحق كتب كاسياس على تويتر "كل الأمور تحت السيطرة. شعرت بقلق كبير لكنني استعدت قواي. خالص الشكر على كل رسائل الدعم والمساندة".

وخاض كاسياس 167 مباراة مع منتخب بلاده ونال شهرة لأنه كان قائد إسبانيا في فوزها الأول والوحيد بكأس العالم في 2010 وكذلك في التتويج بلقب بطولة أوروبا في 2008 و2012.

وبسبب إنجازاته مع منتخب بلاده اشتهر الحارس باسم "القديس إيكر" وأصبح واحدا من أكثر الشخصيات المعروفة في بلاده. وكاسياس متزوج من سارة كاربونيرو المراسلة التلفزيونية ولديه طفلان.

وُلد كاسياس في موستوليس في مدريد ونشأ في أكاديمية ريال مدريد وقضى معظم حياته الكروية في صفوف النادي حتى انضم لصفوف بورتو في يوليو تموز 2015.

وكاسياس ثاني أكثر اللاعبين مشاركة في مباريات مع ريال مدريد على مر العصور حيث لعب 725 مباراة بين عامي 1999 و2015 وتوج بلقب الدوري الإسباني خمس مرات ودوري أبطال أوروبا ثلاث مرات مع العملاق الإسباني.

ويتصدر راؤول زميل كاسياس السابق في ريال مدريد القائمة حيث خاض 741 مباراة مع النادي.

إيكر كاسياس

دربي تورينو

وكالات

يأمل تورينو في تعزيز آماله بالمشاركة في دوري أبطال أوروبا بنظامه الجديد للمرة الأولى في تاريخه، عندما يحل على جاره يوفنتوس الذي ضمن لقبه الثامن تواليا، اليوم الجمعة في افتتاح المرحلة 35 من الدوري الإيطالي لكرة القدم.

وتقام المباراة عشية الذكرى السبعين لتحطم طائرة الفريق الذهبي لتورينو في أربعينيات القرن الماضي. وكان 18 من لاعبي ومسؤولي تورينو بين 31 شخصا قتلوا في حادث تحطم طائرة في 4 مايو 1949 فوق هضبة سوبرغا بالقرب من تورينو. وكان فريق "غراندي تورينو" عائدا من مواجهة بنفيكا البرتغالي في لشبونة، ويمر بافضل فترة في تاريخه بعد تتويجه بلقب الدوري خمس مرات متتالية. لكن بعد الحادثة الكارثية أحرز تورينو لقب الدوري مرة وحيدة عام 1976. في المقابل، كان يوفنتوس يحصد اللقب تلو الاخر، فوصل عدد ألقابه إلى 35 آخرها الشهر الماضي للمرة الثامنة تواليا. وصحيح ان دربي المدينة يحمل نكهة خاصة، إلا أن تورينو يأمل في الاستفادة من ضمان يوفنتوس اللقب، واللحاق موقتا باتالانتا الرابع الذي يحل على لاتسيو الاحد. ويبتعد يوفنتوس (88 نقطة) بفارق 18 نقطة عن نابولي الذي ضمن منطقيا المركز الثاني لابتعاده بفارق 8 نقاط عن انتر الثالث. لكن الصراع على المركز الرابع يبدو ناريا قبل أربع مراحل على ختام الدوري بين أتالانتا (59)، روما (58)، تورينو وميلان (56) ولاتسيو (55). وأخفق تورينو بتحقيق الفوز على ارض يوفنتوس منذ 1995، ومذاك الوقت هزمه مرة واحدة في أبريل 2015. وكان يوفنتوس يحاول تحطيم رقمه القياسي بعدد النقاط (102 في موسم 2014)، بيد أن تعادله الاخير مع انتر 1-1 الاسبوع الماضي أحبط سعيه. لكن لا يزال بمقدوره الوصول الى حاجز المئة نقطة الرمزي بحال فوزه في آخر أربع مباريات، حيث يحاول نجمه الجديد البرتغالي كريستيانو رونالدو انهاء الموسم على رأس ترتيب الهدافين حيث يملك 20 هدفا راهنا، بفارق ثلاثة أهداف عن مهاجم سمبدوريا المخضرم فابيو كواليريلا (23). وسيكون ليوفنتوس دور كبير في تحديد هوية المتأهلين الى المسابقات الاوروبية، فبعد مواجهة تورينو، يلتقي روما الاسبوع المقبل ثم أتالانتا في 19 مايو. ويسرق أتالانتا الانظار لعدم خسارته في آخر تسع مباريات، وهو يحل الاحد على لاتسيو قبل مواجهتهما المرتقبة في نهائي مسابقة الكأس على الملعب الاولمبي في روما في 15 مايو الجاري. وسيكون بمقدور انتر تعزيز مركزه الثالث عندما يحل على أودينيزي السابع عشر والمهدد بالهبوط. أما روما الخامس فيسافر الى جنوى باحثا عن الحفاظ على سلسلته من دون اي خسارة للمباراة السادسة تواليا. وفي ختام المرحلة الاثنين، يستضيف ميلان السابع بولونيا الرابع عشر، بعد احراز فريق المدرب المهدد بالاقالة جينارو غاتوزو 5 نقاط فقط في مبارياته السبع الاخيرة.

تورينو يواجه يوفنتوس لمواصلة الحلم الأوروبي

نيمار يجهز للرحيل

وكالات

أفادت تقارير صحافية بأن البرازيلي نيمار جونيور نجم باريس سان جيرمان الفرنسي، يتجه لإنهاء تجربته مع فريقه الحالي في الصيف المقبل، في ظل إمكانية تفعيل الشرط الجزائي بعقده.

ووفقًا لصحيفة "موندو ديبورتيفو" الإسبانية، فإن عقد نيمار يتضمن بندا خفيا، بوجود شرط جزائي بقيمة 170 مليون يورو، يمكن تفعيله بعد الموسم الثالث. وانضم نيمار إلى سان جيرمان قبل موسمين قادمًا من برشلونة، بعدما تم دفع الشرط الجزائي في عقده والبالغ 222 مليون يورو. ولا يسير نيمار بالشكل المأمول في باريس، حيث فشل في المنافسة على جائزة البالون دور خلال الموسمين الماضيين، إضافة لفشله في قيادة الفريق لتحقيق لقب دوري الأبطال.

وانتقد الألماني توماس توخيل مدرب الفريق، تعدي نيمار على أحد مشجعي رين عقب مباراة نهائي الكأس الأخيرة، وقال: "تصرف سيئ للغاية.. لا يمكن أن يفعل ذلك". ومن المنتظر أن يوقع الاتحاد الفرنسي عقوبة على نيمار قد تحرم سان جيرمان من جهوده في بداية الموسم الجديد. وبحسب ذات المصدر، لا تعد هذه مشكلة نيمار الوحيدة في باريس، حيث سبق وأن صرح بأن حياته تعسة في باريس، وأنه لم يكن يتصور أن يكون الوضع هكذا، وكذلك الحال بالنسبة للفريق، مما أغضب زملاءه بشدة. وأكدت الصحيفة أن ريال مدريد يترقب موقف اللاعب مع ناديه، تحسبًا للانقضاض عليه وإعادته لإسبانيا من بوابة سانتياجو برنابيو.

نيمار

البلاد
إعداد: طارق البحار
للتواصل: 17111479

طريقة تنظيف القولون من الغازات

مشروب البابونج والزعتر البري وحبة البركة مع العسل

تعد الغازات من اكثر مشاكل الجهاز الهضمي التي لا ترتبط بعمر او جنس محدد وهي ليست حالة مرضية وانما تنتج عن عادات غذائية سيئة. ويمكن لتناول بعض الاطعمة او الطريقة التي يتم بها تناول الطعام احداث تفاعلات كيميائية من خلال تفاعل عنصر الكبريت مع البيكربونات الموجودة في المعدة والاحماض الاساسية التي تكون جدار المعدة، لتنتقل بعدها للامعاء الغليظة وتتسبب بالغازات والانتفاخ داخل البطن.

طريقة تنظيف القولون من الغازات

- تناول منقوع اليانسون الذي يساعد على تهدئة المعدة والتخلص من الغازات والانتفاخ، ويمكن تحضيره من خلال مقع ملعقة واحدة لكل كوب كبير من الماء الساخن ثم تغطيته ونقعه لبعض الوقت ثم شربه مرتين في الماء مع اضافة القليل من السكر اليه.
- تناول منقوع البابونج والزعتر البري والذي يحمل خصائص مهدئة للقولون وتساعد كذلك في التخلص من الغازات. ويمكن تحضير هذا المنقوع من خلال غلي الزعتر البري ووضع ملعقة من زهر البابونج في الكوب لمنع تطاير الزيوت منه مع تغطيته واضافة السكر حسب الرغبة.
- مشروب الزنجبيل فعال ايضا في تنظيف القولون من الغازات، ويمكن تحضيره عن طريق تقطيع الزنجبيل الى شرائح رقيقة بعد تقشيره ثم اضافة الماء الساخن اليه وتغطيته حتى يتحول لون الماء للاصفر. ويمكن اضافة العسل اليه وتناوله مرتين صباحا ومساءا.
- تناول حبة البركة مع العسل عن طريقة خلط ملعقة من العسل مع نصف ملعقة من حبة البركة وتناولها على الريق وقبل الاكل.
- شرب مغلي عيدان القرفة التي تساعد على تنظيف المعدة والتخلص من المغص الذي يترافق مع تشكل الغازات في القولون.

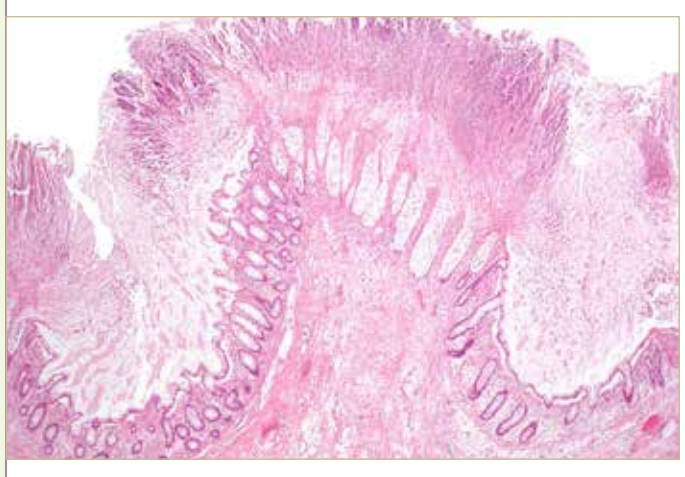

- الشمندر مع عصير التفاح يساعد ايضا في التخلص من المغص ويمنع تشكل الغازات كما انه يعالج سوء الهضم خاصة بعد العمليات الجراحية.
- شرب الماء قبل تناول الوجبة بنصف ساعة هو افضل علاج وحل لمنع تكون الغازات في القولون.

ما يجب أن تعرفه عن الغازات

- الغاز المفرط أو انتفاخ البطن قد يحتاج لعناية طبية طارئة خاصة في حال المعاناة من بعض الاعراض مثل التشنجات الحادة والاسهال والامساك والبراز الدموي والحمى والغثيان والتقيؤ والالم في الجانب الايمن وانتفاخ البطن.
- ضرورة تغيير العادات الغذائية وجعلها اكثر صحية من خلال تجنب الاطعمة التي تسبب النفخة والغازات وتناول الطعام بطريقة ابطأ.
- عدم الافراط في العلاجات العشبية والمنزلية دون استشارة طبية وفي حال استمرار الاصابة بالغازات.
- تناول الالياف الغذائية ومنتجات الالبان التي تحوي البروبيوتيك وهي البكتيريا النافعة التي تسهل الهضم وتمنع تكون الغازات في القولون.
- اجراء فحوصات طبية لتبيان الاصابة باي من الامراض الخطيرة المسببة للغازات مثل متلازمة القولون العصبي او زيادة البكتيريا الصغيرة في الامعاء.

السرطان يختبئ في عروض السوبر ماركت

أجرت الجمعية البريطانية لأبحاث السرطان دراسة حول عادات المستهلكين داخل السوبر ماركت، فوجدت قرابة ثلث الأطعمة والمشروبات المليئة بها عربات التسوق، عبارة عن عروض ترويجية مختلفة لمواد غذائية غير صحية غنية بالدهون والسكر والملح.

وحذرت الدراسة، التي شملت 16 ألف مستهلك، من الاستمرار في هذا النمط من الشراء، موضحة أن المستهلكين الذين يقبلون على شراء المواد الغذائية التي عليها خصومات، عُرضة بنسبة 54% للإصابة بالسمنة والأمراض الخطيرة المرتبطة بها مثل السرطان وأمراض القلب والسكري، أكثر من أولئك الذين لا يكترثون لهذه العروض والخصومات.

ووجدت الدراسة أن نصف الأغذية غير الصحية مثل الشوكولا ورقائق البطاطس والفشار والبسكويت والمشروبات الغازية والوجبات الخفيفة اللذيذة التي تم شراؤها من محلات السوبر ماركت كان عليها خصومات وعروض ترويجية.

أطعمة قد تغنيك عن الماء طوال اليوم

تطفئ ظمأك في فصل الصيف وفي رمضان

يوجد العديد من الأطعمة التي تحتوي على نسبة عالية من الماء، تتجاوز في كثير من الأحيان 90 في المئة، الأمر الذي يجعلها مصدر مهما للماء، في حال تعذر عليك الوصول إليه. ونستعرض هنا 6 أطعمة، تحتوي على كميات كبيرة من الماء، وتضم عددا من الخضراوات والفواكه الغنية أيضا بالعديد من العناصر الغذائية المفيدة جدا للجسم.

البطيخ

90 في المئة من وزن البطيخ ماء، الأمر الذي يجعله واحدا من أهم الفواكه المحببة لدى الكثيرين من أجل إطفاء ظمأهم، خاصة في فصل الصيف وفي رمضان.

الأناناس

يحتوي الأناناس على 70 في المئة من الماء، وكميات كبيرة من السكر تصل إلى 20 في المئة. والأناناس غني جدا بالفيتامينات والخمائر المساعدة على الهضم.

الخيار

يحتوي الخيار على 97 في المئة من الماء، مما يضعه في صدارة الخضراوات المشبعة بالمياه. ويعمل الخيار كمرطب للجسم في حال الشعور بالجفاف، كما أن هضمه سهل جدا.

الطماطم

تعرف الطماطم بأنها غنية بالماء، وتصل نسبتها فيها إلى 94 في المئة. ويعد عصير الطماطم واحدا من أفضل المصادر الغذائية التي تساعد على وقف نمو الخلايا السرطانية في بطانة الرحم.

الخس

يحتوي الخس على 95 في المئة من الماء، مما قد يروي عطش الإنسان. كما أن الخس مصدر جيد لفيتامين (أ) والبوتاسيوم، وبعض المغذيات الأخرى.

الفجل

يتكون الفجل من 85 في المئة من الماء، ويحتوي على كميات ضئيلة من البروتينات والمعادن والنشا والفيتامينات. وللفجل دور كبير في إذابة الدهون بمختلف أنحاء الجسم، وفقا لسكاي نيوز.

المخاطر الصحية لنقص الملح في الطعام

اضطرابات في الجهاز العصبي وحدوث نزيف في الدماغ

المخاطر الصحية لنقص الملح في الطعام تتشابه تماما كالإفراط في تناوله، والملح يحتوي على عنصري الصوديوم والكلوريد وفي بعض الأنواع يأتي مدعم باليود، وكلها عناصر يحتاجها الجسم وأي نقصان بها يشكل خطر على الصحة ككل.

المخاطر الصحية لنقص الملح في الطعام:

نشرت صحيفة "ماليشا" الروسية، تقريرا تحدثت فيه عن أهمية الملح في الطعام، مؤكدة أن الإفراط في تناول الطعام المشبع بالملح، مضر بصحة الإنسان، تماما كالتقليل منه.

وأشارت الصحيفة في تقريرها إلى أن الناس والأطباء يتحدثون في الغالب عن مخاطر الإفراط في وضع الملح بالطعام، والعواقب المترتبة على ذلك، ولكن أغلبهم يتغاضون عن الحديث عن مخاطر التقليل من تناول الملح.

وذكرت الصحيفة خمسة مخاطر لنقص الملح في الطعام وهي:

نقص الملح يؤدي للإصابة باضطرابات في وظائف الجهاز العصبي، إذ إن الافتقار للأملاح في الجسم من شأنه أن يتسبب في حدوث خلل في الجهاز العصبي، فضلا عن الإصابة بالتشنجات العصبية، والهلوسة والارتباك، وفي بعض الأحيان قد يصل الأمر إلى الإصابة بالغيبوبة.

نقص الملح من شأنه أن يؤثر على الدماغ، حيث يعد ظهور تورم في الدماغ من بين الآثار الجانبية الأكثر خطورة لنقص الملح في الجسم، بالإضافة إلى تفاقم مخاطر حدوث نزيف في الدماغ بالنسبة للمصابين بأمراض الأوعية الدموية.

في حال كان الإنسان يتمتع ببنية جسدية ضعيفة، فإن نقص الملح في نظامه الغذائي سيسبب له مشاكل في النوم، على غرار الأرق وتقطع النوم".

نقص الملح في الطعام "يؤثر في القدرة على السيطرة على عضلات الجسم، ما يؤدي إلى الإصابة بتشنجات العضلات وضعفها، وتورمها أحيانا".

نقص صوديوم الدم، هو مرض آخر ينتج عن نقص الملح في النظام الغذائي، ومن بين أعراضه "الغثيان، وفقدان الشهية، والإرهاق".

ملاحظة: قبل قيامك أو اتباعك هذا العلاج أو هذه الطريقة الرجاء استشارة الطبيب المختص.

المشويات وأمراض الجهاز التنفسي

حذرت دراسة طبية حديثة من أن الإكثار من تناول الأطعمة المشوية أو المطهوة على الفحم يزيد الاحتمالات المرتبطة بمخاطر الإصابة بأمراض الجهاز التنفسي أو الوفاة.

وفي مقارنة بين من استخدموا المواقد الكهربائية والعاملة بالغاز في طهو الطعام، وجد باحثون بجامعة "أوكسفورد" في بريطانيا، ارتفاع حالات الوفاة الناجمة عن أمراض الجهاز التنفسي المزمنة الحادة بنسبة 36 % بين من استخدموا الخشب أو الفحم في أغراض الطهي، وفقاً لوكالة أنباء الشرق الأوسط.

وأرجع الباحثون السبب في ذلك إلى أن الوقود الصلب ينبعث منه مستويات عالية للغاية من الملوثات، خاصة الجسيمات الصغيرة جداً التي تخترق بعمق الرئتين.

الفياغرا.. علاج للحوامل

يقول العلماء إن عقار الفياغرا يمكن أن يستخدم كعلاج للنساء اللواتي يعانين من حالة تسمم الحمل.

ويمكن استخدام هذا الدواء الشهير، لتخفيض ضغط الدم لدى النساء اللائي يعانين من حالة مرضية تسبب ارتفاع الضغط لدى الأم والطفل أثناء الحمل.

تسمم الحمل هو حالة تؤثر على واحدة من كل 16 أم في المملكة المتحدة وتزيد من خطر حدوث مضاعفات الحمل، وتعاني كيم كارداشيان وماريا كاري من المرض الذي يمكن أن يسبب صداعاً وألماً للأم، كما يزيد من خطر إصابة الطفل بنوبة قلبية في وقت لاحق من حياته. وتم ابتكار الفياجرا في الأصل كدواء لعلاج الذبحة الصدرية وبعيداً عن استخداماته الحالية.

خطر جديد للأطعمة غير الصحية

توصلت دراسة موسعة أجريت في 195 دولة إلى أن الأطعمة غير الصحية لا تزال مسؤولة عن أكبر عدد من الوفيات المبكرة عالمياً. ورصدت النتائج وفاة 11 مليون إنسان في عمر مبكر بسبب سوء التغذية عام 2017، وبذلك تبلغ حصة سوء التغذية من الوفيات واحد من كل 5.

معظم الوفيات المبكرة كانت بسبب أمراض القلب والسرطان والسكري، وتعتبر التغذية غير الصحية من أهم أسبابها وغطّت بيانات الدراسة التي نُشرت في مجلة "لانسيت" الطبية الفترة منذ 1990 وحتى 2017، ووجدت أن معظم الوفيات المبكرة كانت بسبب أمراض القلب والسرطان والسكري، وتلعب التغذية غير الصحية دوراً مهماً في تطوّر هذه الأمراض.

وحذّرت نتائج الدراسة التي رصدت تأثيرات 15 نوعاً من الأطعمة من تزايد الاعتماد على المأكولات غير الصحية مثل اللحوم المصنّعة، أو الغنية بدهون متحولة، إلى جانب الانتشار المتزايد للمشروبات السكري، واستخدام كمية زائدة من الملح في كل الأطعمة الجاهزة.

عرض "الكنز 2" في العين السينمائي

• تعـاون مهم مع مهرجـان نيودلهي الدولـي لتقديم الأفلام

البلاد | طارق البحار

تجربة جميلة عبر 4 قصص عشناها مع المخرج الكبير شريف عرفة في مهرجان العين السينمائي المقام حاليا في مدينة العين الاماراتية ومميزة وسط ردود فعل ايجابية من الجمهور مع العرض الاول للجزء الثاني من فيلم الكنز وسط حالة سعادة وبهجة على كل من شاهده، خصوصا مع طريقة سرد القصة الجديدة على السينما المصرية، وهو ما يجعل التجربة كلها مليئة بالمغامرات، حيث عبر عدد من المهتمين والحضور بالإعجاب الكبير له وأشادو بالعمل خصوصا بالسيناريو الذي كتبه عبدالرحيم كمال، وما يتسم به من جودة وتميز، ويعتمد الفيلم على قصص منفصلة وأحداث زمنية مختلفة، لذا فإن كل جزء يجسده مجموعة من الموهوبين على رأسهم محمد سعد الذي قدمه المخرج بصورة جديدة جدا وكان ذلك جليا عند من شاهده في جزئه الأول الى جانب أحمد رزق وهند صبرى وروبى وآخرون.. وقال مخرج العمل شريف عرفة في المؤتمر الخاص للفيلم بآن محمد سعد له طاقات كبيرة مثل البركان يحتاج من يقدمه بصورة مناسبة خصوصا وأنه فنان مبدع وبقدرات كبيرة لكن تنقصه الثقة في ما يقدم.

وقال إن الجزء الثانى من "الكنز" يحمل أحداثًا أهم وأشمل من الجزء الأول، مشيرا إلى أنه يستكمل في "الكنز 2" القصة وليس هو جزء ثاني بالمعنى الحقيقي فالفيلم كان ببساطة لمدة 5 ساعات وهنا اختار ان يقسمه الى جزءين.

وفي سؤال لمسافات البلاد حول اللغة المستخدمة في الفيلم قال المخرج الكبير بان ذلك بسبب انه اختار اللغة المصرية العادية لاحداث تقع في 4 أوقات مختلفة من الزمان. وتحدث عن اداء الممثلين حيث أعطاهم المساحة الكاملة في الفيلم كونه يؤيد ذلك في أعماله وذكر بان النجم الراحل احمد زكي مثلا لا يلتزم بالنص لكنه يرتجل بنسبة كبيرة جدا وهذا كان يميزه بنجوميته وسط جيله.

وعبر عن سعادته بوجوده في مهرجان العين السينمائي حيث يقدم مجموعه من الافلام والعروض السينمائية التي تتناسب مع تطلعاته. وقال عرفة: "أنا في غاية السعادة لوجدي في مهرجان العين السينمائي وأتطلع لمعاينة ردود فعل الجمهور على الجزء الثاني لفيلم (الكنز: الحب والمصير)". واعتبر عرفة أن المهرجان إضافة نوعية للمشهد الفني والإبداعي ليس في الإمارات والخليج فقط، بل في المنطقة عموماً.

ويستكمل "الكنز" في الجزء الثاني صراع الشخصيات من أجل الوصول إلى الكنز أو من حمايته مضحين في سبيل ذلك بحبهم أو بحياتهم، ويوّصلنا الفيلم إلى سر الكنز وماهيته وكيف نحتفظ به، ونرى ذلك من خلال استكمال حياة الشخصيات التي رأيناها في الجزء الأول، حتشبسوت وصراعها مع الكهنة وحبها للمهندس سمنوت، وعلي الزيبق وصراعه مع الكلبي وحبه لابنته زينب وإلى أين ستصل المعركة بينهم، وما هو ثمن الانتقام، وبشر باشا الضابط الكبير الذي ضحى بأخيه وحبيبته من أجل مركزه وكيف سيعثر على دليل الوصول للكنز، وكيف سيرزق بابنه حسن الذي سيظل يبحث عن الإرث المجهول لوالده.

رئيس المهرجان عامر سالمين مع شريف عرفة

لحظة الاتفاق مع مهرجان نيودلهي

المخرج الكبير شريف عرفة في المؤتمر الصحافي

مشهد من الكنز 2

نيودلهي

وقع مهرجان العين السينمائي مذكرة تعاون مع مهرجان نيودلهي السينمائي الدولي لعرض أفلام خليجية هناك ضمن العروض وعرض أفلام هندية في الدورات المقبلة في العين، حيث ذكر رئيس المهرجان عامر سالمين المري بان هذا الاتفاق سيكون نواة للعديد من التعاون والاشتراكات التي تتضمن تصوير أفلام اماراتية في الهند وإنتاج أفلام هندية وإماراتية الى جانب العديد من المشاريع حيث ان العين السينمائي يبتعد عن نمطية المهرجانات السنوية عن طريق عرض الافلام على طوال العام بالاشتراك مع العديد من دول مجلس التعاون والعالم العربي والغربي، حيث المهرجان سيعرض افلامه في البحرين قريبا وغيرها.

تظهر الفنانة الإماراتية هدى الخطيب ضيفة شرف في المسلسل الخليجي "بلاني زماني"، وهو عبارة عن مجموعة من الحلقات المتصلة المنفصلة، حيث يتم تقديم قصة في كل حلقة بطريقة كوميدية.

دقيقة صمت

عملان من العيار الثقيل يطل من خلالهما الفنان عابد فهد على الجمهور في شهر رمضان، هما "دقيقة صمت" و"عندما تشيخ الذئاب"، وكان المفترض أن يصل عدد الأعمال إلى ثلاثة، لكنه اعتذر عن المشاركة في مسلسل "مسافة أمان" إخراج الليث حجو قبل التصوير بأيام؛ بسبب عدم القدرة على تنسيق مواعيد التصوير، فحل مكانه الفنان عبدالمنعم عمايري.

يؤدي عابد فهد شخصية "أمير ناصر" في مسلسل "دقيقة صمت"، إخراج شوقي الماجري، وهو سجين محكوم عليه بالإعدام.

تصريح أحمد

قال أحمد سعد "الست اللي تتجوز راجل ولو يوم واحد وتطلع تتكلم عليه تبقى مش تمام".

جاء ذلك خلال البرومو الذي عرضته فضائية "القاهرة والناس"، لبرنامج "شيخ الحارة"، المقرر عرضه خلال شهر رمضان المقبل. يذكر أن المطرب أحمد سعد انفصل عن الفنانة سمية الخشاب في وقت سابق، لتظهر الأخيرة في وسائل الإعلام لتدلي بأكثر من تصريح مفادها أنها طلبت الطلاق منه قبل 6 أشهر بسبب تضررها منه.

ولاد رزق 2

يظهر الفنان باسم سمرة في 5 مشاهد من فيلم "ولاد رزق 2"، حيث يواصل حاليا تصوير مشاهده. ويجسد باسم سمرة دور بلطجي خلال الأحداث، ومن المقرر أن ينتهي من دوره فى الأيام الأولى من شهر رمضان، والفيلم مرشح للعرض في موسم عيد الأضحى المقبل وهو من بطولة أحمد عز وأحمد الفيشاوي وعمرو يوسف وأحمد داود وكريم قاسم وخالد الصاوي ونسرين أمين وعدد من نجوم مصر والعالم العربي.

قماشتي المفضلة

يفتتح الفيلم الروائي السوري "قماشتي المفضلة" للمخرجة جايا جيجي، ومن بطولة منال عيسى، علا طبري وثريا بغدادي مهرجان أيام السينما السورية في الدنمارك في الثالث من مايو، وتستمر فعاليات المهرجان حتى 24 مايو، وكان الفيلم قد عرض في مهرجان كان السينمائي الدولي ضمن قسم نظرة ما. يتتبع الفيلم قصة فتاة تجد نفسها مشتتة بين اختيار البقاء في بلدها والقتال من أجل الحرية، أو قبول عرض بالزواج مرتب له مسبقا بأحد المغتربين.

أحداث

3 مايو

1902

- السلطان العثماني عبدالحميد الثاني يرفض اقتراحًا من مؤسس الحركة الصهيونية ثيودور هرتزل بإنشاء جامعة يهودية في القدس.

1906
إقرار اتفاقية بين المملكة المتحدة والدولة العثمانية.

1920
- المملكة المتحدة تعلن الانتداب على العراق.

1924
زحف الجيش اليمني لحرب الأدارسة وهزم الأدارسة.

1933
افتتاح أول مترو أنفاق في أوساكا.

1945
قوات الحلفاء تدخل هامبورغ في ألمانيا خلال الحرب العالمية الثانية.

حظك اليوم

الحمل
تكون بحالة ممتازة، وتشعر بحاجة لإظهار طاقاتك.

الثور
اعتن جديا بلياقتك واتبع علاجا وقائيا.

الجوزاء
تصبو إلى التحرر وترى الأمور من وجهة نظر.

السرطان
تلاحق بعض الأهداف وتتحقق من المعلومات.

الأسد
بلاغتك وقدرتك على التعبير مميزتان ولافتتان.

العذراء
تسافر في رحلة استجمام للترويح عن نفسك.

الميزان
عليك التركيز على الأمور الأساسية في العمل.

العقرب
لا تتردد لحظة في المطالبة بحقوقك.

القوس
تمر بيوم ضبابي في العلاقة بالعمل.

الجدي
المهم التمهل والتريث ومعرفة الأسباب.

الدلو
التنزه في أحضان الطبيعة مصدر مهم للنشاط.

الحوت
وضعك الصحي يفرض عليك الانتباه كثيرا.

طارق البحار tariq_albahhar

» احتفلت الفنانة عبير صبري بعيد زواجها الأول من المحامي أيمن البيّاع في حفل بسيط أُقيم في دبي. ونشرت الصور عبر حسابها على "إنستغرام" معلقة: "احتفالنا أنا وحبيبي مع الأصدقاء بعيد زواجنا الأول في دبي"، فيما ظهر أمامهما قالب حلوى حمل صورتهما ما يؤكد أنها تزوجت بفترة طويلة قبل إعلان الخبر عند توثيقه رسمياً في السفارة المصرية بالإمارات خلال شهر يوليو الماضي.

برامج منوعة على قناة العدالة في رمضان

استعدت قناة "العدالة" الفضائية لموسم رمضان بباقة متنوعة من البرامج، كما خصصت مساحة كبيرة للدراما ، هذا ما كشفه المدير التنفيذي للقناة، الإعلامي أحمد الفضلي، الذي قال ان هذه الدورة هي ثمرة تخطيط وجهود كبيرة قمنا بها على مدى عدة شهور متواصلة، والتي ستتناسب وأذواق المشاهدين الكرام كافة. وأشار الفضلي إلى أن هذه الدورة البرامجية ستدخل دائرة المنافسة مع القنوات الفضائية المحلية والخليجية والعربية، خصوصا على صعيد الدراما المحلية، إلى جانب استقطاب نجوم لهم وزنهم في الساحة الفنية.

وأشار الفضلي إلى أن الدورة تتضمن مسلسل "لا موسيقى في الأحمدي" من تأليف الكاتبة منى الشمري واخراج محمد دحام، ويشارك في بطولته جاسم النبهان، نور، عبدالمحسن النمر، علي كاكولي، د. فهد العبدالمحسن وفوز الشطي، ومسلسل "أمنيات بعيدة" من تأليف الكاتبة منى الشمري أيضا واخراج محمد القفاص، بطولة هدى حسين، جمال الردهان، حصة النبهان. كذلك مسلسل "ما ادراك ما أمي" من تأليف علي دوحان واخراج حسين الحليبي، بطولة الهام الفضالة، محمد العجيمي، هنادي الكندري، يعقوب عبدالله، نور الشيخ، وحسين المهدي، ومسلسل "عذراء" من تأليف الأخوين علي ومحمد شمس واخراج محمد القفاص، بطولة شجون، مرام، عبدالله الطليحي، ميس كمر.

وذكر الفضلي ان الدورة تحتوي على عدة برامج بينها "اللوبي" من تقديم احمد الفضلي ومجموعة من الأسماء البارزة، واخراج رائد مال الله، "سراي مع نورة" من تقديم المذيعة نورة عبدالله واخراج رائد مال الله من البرامج التي تقدم رؤى نقدية على اعمال رمضان ويستضيف نجوم الأعمال، وبرنامج المسابقات "فانوس هيونة" تقديم هيا الشعيبي واخراج محمد عز الدين، اعداد السيناريو علي دوحان وتعتمد الشعيبي في التقديم على خلق اجواء من المرح مع المتصلين ويشاركها التقديم "المارد". كما تقدم القناة عددا من البرامج المنوعة والمسابقات وغيرها.

المسلسلات الخليجية في شهر رمضان 2019

◆ أعمال متنوعة بين الاجتماعية والكوميدية والرومانسية

قائمة المسلسلات الخليجية في شهر رمضان 2019 تضم عددا كبيرا من الأعمال المتنوعة بين الاجتماعية والكوميدية والرومانسية والتي ستشهد منافسة شديدة بين نخبة من ألمع النجوم لهذا الموسم وبينهم حياة الفهد وسعاد عبدالله وناصر القصبي وداوود حسين وشجون الهاجري، فيما تتصدر الكويت القائمة بما يقارب 12 عملا متنوعا.

نرصد لكم أبرز المسلسلات الخليجية المقرر عرضها في شهر رمضان 2019.

مسلسل "العذراء"

تدور أحداث المسلسل في إطار درامي تراجيدي حول حياة مجموعة من السجينات اللاتي تلاقت حكاياتهن، فاجتمعت همومهن وراء قضبانها.
"العذراء" من تأليف محمد شمس وإخراج محمد القفاص وبطولة شجون الهاجري، عبدالله الطليحي، عبير أحمد، مشاري البلام، هيفاء حسين ومرام البلوشي.

مسلسل "الديرفة"

يدخل الفنان محمد المنصور المنافسة في موسم رمضان 2019 من خلال عمل تراثي يحمل عنوان "الديرفة"، وتدور أحداثه في إطار اجتماعي بفترة الخمسينات والستينات وصولاً إلى سبعينات القرن، وانطلاق التعليم والتجديد والانفتاح الثقافي
العمل من بطولة هيفاء عادل، وبثينة الرئيسي، وحسين المهدي، وأسمهان توفيق، وعبدالرحمن العقل.

مسلسل "حضن الشوك"

مسلسل حضن الشوك يندرج ضمن المسلسلات الاجتماعية وهو مقتبس عن قصة حقيقية، يتخللها بعد المسارات والمفارقات
"حضن الشوك" من تأليف عبدالله السعد وإخراج حمد البدري، بطولة إبراهيم الحربي، إلهام الفضالة، ليلى عبدالله، محمد العلوي، خالد البريكي وعبير أحمد.

مسلسل "العاصوف 2"

السعودية لها حصة ايضا ضمن دراما الخليج لموسم رمضان 2019، وسيكون المشاهد على موعد مع "العاصوف 2" استكمالاً لأحداث الجزء الأول منه
ويتناول العمل مسيرة نمو المجتمع السعودي من السبعينيات وحتى وقتنا الراهن، وهو من تأليف عبدالرحمن الوابلي وإخراج المثنى صبح، بطولة ناصر القصبي، ليلى السلمان، عبدالله السناني، ريم عبدالله، ريماس منصور وفادي صبيح.

مسلسل "يلا نسوق"

يضم المسلسل مجموعة من نجوم السعودية وبينهم مروة محمد، سعيد صالح، سارة اليافعي، مريم الغامدي، نيرمين محسن ومحمد القس وغيرهم، وهو مسلسل كوميدي يتناول منح المرأة السعودية حرية القيادة، ويشرف على إخراجه أحمد شفيق.

مسلسل سوق الدماء

تتمحور أحداثه "مسلسل سوق الدماء" ضمن الإثارة والتشويق حول مجموعة من الأشخاص الذين يفقدون أبناءهم ويتعرضون لابتزاز للتنازل عن حقوقهم، وهو من تأليف علاء حمزة وإخراج الليث، بطولة تركي اليوسف، إلهام علي، هند محمد وشيماء الفضل.

مسلسل الحلاج

ومن المسلسلات الإماراتية التي ستحضر على طاولة المنافسة، مسلسل الحلاج الذي يتناول سيرة الصوفي الشهير الحسين بن منصور الحلاج في إطار تاريخي تخيلي.
المسلسل من تأليف أحمد المغربي وإخراج شعلان الدبس، بطولة غسان مسعود، منذر رياحنة، منى واصف، عاكف نجم، زهير رمضان ومحمد قنوع.

مسلسل " ص. ب. 1003"

يضم مسلسل " ص. ب. 1003" مجموعة من نجوم الإمارات، وأبرزهم هدى الغانم، وجاسم الخراز، وميثاء محمد، وأمل محمد، وخالد البناي، وياسر النيادي، وريم حمدان، والمسلسل مقتبس عن رواية الكاتب الإماراتي سلطان العميمي، ورؤية درامية للمخرج باسم شعبو، وسيناريو وحوار محمد حسن.
تنطلق أحداث المسلسل بقصة صراع تتمازج فيه القيم التي سادت فترة ثمانينات القرن، في مركز بريد "الذيد"، وما يرافقها من أحداث مثيرة، بدءا من تعيين "يوسف" مسؤولاً عن صناديق البريد، وتقصده إنهاء اشتراك صندوق بريد رقم 1003 بسبب وفاة صاحبه، ثم استيلائه على بريده وبدء تقمص شخصية الراحل.

مسلسل حضن الشوك

مسلسل الحلاج

مسلسل سوق الدماء

مسلسل ص. ب. 1003

مسلسل العاصوف 2

abdulnabi.alshoala
عبدالنبي الشعلة
رئيس مجلس الإدارة
@albiladpress.com

ahmed.bahar
أحمد البحر
الرئيس التنفيذي
@albiladpress.com

moanes.almardi
مؤنس المردي
رئيس التحرير
@albiladpress.com

ayman.hamam
أيمن همام
مدير التحرير
@albiladpress.com

@albiladpress
@albiladpress
@albiladnews

البلاد
albiladpress.com

السنة الحادية عشرة - العدد 3853
الجمعة
3 مايو 2019
28 شعبان 1440

الفجر: 03:33
الظهر: 11:35
العصر: 03:05
المغرب: 06:11
العشاء: 07:41

إدارة التحرير: 17111444 +973 17111467 +973 385 local@albiladpress.com تأسست سنة: 2008 تصدر عن دار البلاد للصحافة والنشر والتوزيع س.ت 67133 تطبع في مؤسسة الأيام للنشر
قسم الإعلانات: 508 / 17111501 +973 39615645 / 32224492 +973 17580939 +973 الاشتراكات والتوزيع: 17111432 +973 17111434 +973

Trend البلاد

السعر أقل

حقق منشور بعنوان "أصحاب محال الهملة يشتكون وهيئة تنظيم سوق العمل غائبة... (فري فيزا) يسمكرون السيارات بالشوارع" أعلى معدل تفاعل على إنستغرام "البلاد" أمس. وقال المستخدم @mr_hussainoh إن طمع وجشع أصحاب المحلات يجعل أصحاب السيارات يذهبون إلى العمالة السائبة، حيث السعر أقل وبالجودة والكفاءة نفسها.

Social media

"النورس الصحافي" يسرق الأضواء ويغزو "تويتر"

حظيت بعض طيور النورس بشهرة واسعة على موقع "تويتر" حديثا، بعدما اعتادت على الوقوف أمام كاميرات مراقبة حركة المرور في العاصمة البريطانية لندن. وبدأت قصة شهرة النوارس، الاثنين الماضي، عندما نشر موقع أخبار حركة المواصلات في لندن تغريدة على حسابه حول آخر أخبار حركة المرور، وظهر فيها نورس أمام الكاميرا بوضع يعوق المشهد. وجاءت التغريدة، التي نشرت يوم 29 أبريل الماضي، تحت عنوان "يوم اثنين سعيد"، وظهر طائر النورس أمام الكاميرا التي تصور حركة المرور على شارع برونزويك في لندن. وبمجرد نشر التغريدة، أعيد نشرها حوالي 4200 مرة. ويبدو أن النورس علم بذلك، وبأنه أصبح مشهورا، إذ عاد في اليوم التالي ووقف أمام الكاميرا نفسها، وغرد موقع أخبار مواصلات لندن قائلا: "احزروا من عاد؟". ولاحظ موقع "سي بي إس" الإخباري مقدار الشهرة التي حظي بها النورس، خصوصا بعدما بث موقع أخبار المواصلات لقطة فيديو مدتها 11 ثانية للطائر، وكتب تحتها تعليقا مفاده: "بناء على طلب الجماهير.. تحديث سريع لمراسلنا عند المدخل الشمالي لنفق بلاكوول". ويبدو أن طائر نورس آخر لاحظ شهرة زميله، فقرر مشاركته الحدث فانضم إليه أمام الكاميرا.

عارضات إندونيسيات يقدمن إبداعات مصنوعة من تقنيات الباتيك والإيكات في قطار في جاكرتا (أ ف ب)

تدخين الأب قد يسبب مشاكل في قلب الجنين

تشير دراسة جديدة إلى أن تدخين الآباء وليس الأمهات فحسب قد يزيد نسبة تعرض الأجنة للإصابة بمشاكل في القلب.

وقال الطبيب جيابي كين من كلية الصحة العامة بجامعة سنترال ساوث في تشانغ شا بالصين، وهو أحد المشاركين في الدراسة "ينبغي للرجال الذين سيصبحون آباء أن يقلعوا عن التدخين... الآباء مصدر كبير للتدخين السلبي بالنسبة للحوامل بل ويبدو أنهم أكثر ضررا على الأجنة من النساء المدخنات أنفسهن".

ولطالما كان معروفا أن تدخين النساء الحوامل يزيد خطر إصابة الأجنة في طور النمو بمشاكل صحية بما في ذلك الولادة المبكرة والوزن المنخفض عند الولادة والعيوب الخلقية. لكن خطر الإصابة بمشاكل في القلب على وجه الخصوص لم يكن واضحا بالقدر ذاته وكذلك التأثير المحتمل لتدخين الآباء المنتظرين.

ولتقييم خطر إصابة الجنين بمشاكل في القلب بسبب تدخين أحد الوالدين، أعاد كين وزملاؤه تحليل بيانات من 125 دراسة سابقة شملت في المجمل قرابة 8.8 مليون أب وأم في جميع أنحاء العالم. وبحثت الدراسات في مسألة تدخين الأمهات الحوامل وتدخين الآباء أثناء فترة الحمل وتعرض الحوامل للتدخين السلبي. ومن بين الأطفال الذين ولدوا لآباء وأمهات

التدخين أكثر ضررا على الأجنة من النساء المدخنات أنفسهن

شملتهم الدراسات، كان نحو 137600 يعانون من مشاكل في القلب. وخلص التحليل الجديد الذي نشر في الدورية الأوروبية للوقاية من أمراض القلب إلى أن تدخين الأبوين مرتبط بشكل كبير بخطر إصابة الأجنة بمشاكل في القلب وأن نسبة الخطر تزيد بواقع 25 في المئة عندما تدخن الأمهات أثناء الحمل.

وتزداد قوة هذه الصلة عندما يدخن الآباء. فمقارنة بالأجنة التي لا يدخن آباؤها وأمهاتها، كانت أجنة الآباء الذين يدخنون أثناء الحمل أكثر عرضة بنسبة 74 في المئة للإصابة بمشاكل في القلب عند الولادة بينما يتضاعف التأثير إلى أكثر من المثلين عند تعرض الأمهات للتدخين السلبي.

دراسة: الرضاعة الطبيعية تحد من البدانة

أظهرت دراسة حديثة أجرتها منظمة الصحة العالمية أن الأطفال الذين يرضعون رضاعة طبيعية هم أقل عرضة للبدانة مقارنة بأولئك الذين يتغذون بمسحوق الحليب، خصوصاً إذا استمرت الرضاعة الطبيعية لمدة ستة أشهر على الأقل.

وأوضحت الدراسة بعد متابعة عينة من حوالي 30 ألف طفل تراوح أعمارهم بين 6 و9 سنوات في 16 دولة أوروبية "الأطفال الذين لم يرضعوا أبداً رضاعة طبيعية هم أكثر عرضة بنسبة 22% للبدانة" من الأطفال الذين رضعوا رضاعة طبيعية لمدة ستة أشهر على الأقل.

ونشرت هذه الدراسة خلال انعقاد المؤتمر الأوروبي للبدانة في غلاسكو.

وتوصي منظمة الصحة بالرضاعة الطبيعية الحصرية حتى عمر ستة أشهر واستمرارها "من ستة أشهر إلى سنتين أو أكثر" على أن تستكمل بنظام غذائي آخر.

مشروبات بناء العضلات.. "مخاطرها كبيرة"

كشفت دراسة علمية حديثة أن تناول مشروبات البروتين "بناء العضلات" بشكل دائم تؤدي إلى مخاطر كبيرة على المدى البعيد.

وأوضحت الدراسة التي أعدها باحثون في جامعة سيدني الأسترالية أن تناول نوع واحد من هذه المشروبات بشكل دائم يؤدي إلى زيادة الوزن والاكتئاب، والأهم من ذلك كله تقصير متوسط العمر المتوقع.

ووجد الباحثون أن الأحماض الأمينية الموجودة في مشروب "مخفوق البروتين"، الذي يساهم في نمو العضلات، ضارة بصحة الجسم.

وتشهد صناعة مشروبات البروتين المكملة في الولايات المتحدة انتعاشا كبيرا، ويقول اثنان بين كل 5 أميركيين إنهم يشربون البروتينات المكلمة بشكل دوري، وذلك مع رغبتهم في الحصول على جسم ممشوق القوام.

9 ملايين "ثمن" أول دليل للهبوط على القمر

قالت دار كريستيز للمزادات بنيويورك إن الكتيب التفصيلي الذي استخدمه رائدا الفضاء الأميركيان نيل آرمسترونغ وباز أولدرين في رحلة الهبوط على سطح القمر في عام 1969 سيطرح في مزاد في يوليو وقد يجلب ما يصل إلى تسعة ملايين دولار.

ويتناول الكتيب الخاص بمهمة (أبولو 11) والمكون من 44 صفحة بالتفصيل كل إجراء استلزمه فصل الوحدة (إيغل) وإنزالها وربطها بوحدة القيادة عندما أصبح آرمسترونغ وأولدرين أول رجلين يسيران على سطح القمر.

» وقالت كريستينا جيجر رئيسة قسم الكتب والمخطوطات في كريستيز لرويترز "هذه تعليمات مفصلة تغطي كل تفاصيل رحلة المركبة إيغل... إنها سلسلة من التعليمات حول كل شيء من ارتداء الخوذة إلى فحص نظام الطاقة".

انهيار "مروع" يبتلع المنازل في بوليفيا

أظهر تسجيل مصور لحظات انهيار أرضي مروعة، أدت إلى تدمير عشرات المنازل في بوليفيا، حيث رصد السكان عبر هواتفهم المحمولة بيوتهم وهي تنهار واحدا تلو الآخر.

وتسبب الانهيار الأرضي بتدمير 66 منزلا تم بناؤها بشكل غير قانوني على موقع مكب نفايات سابق في العاصمة البوليفية لاباز، وبدت المنازل وكأن الأرض تبتلعها ببطء. وأفادت وسائل إعلام بوليفية محلية أن 3 أشخاص، من بينهم زوجان مسنان، اعتبرا في عداد المفقودين جراء انهيار المنازل، في حين قالت فرق الإنقاذ إن أحدا لم يصب بأذى.

وأمر المسؤولون الحكوميون موظفي الطوارئ بإجلاء 88 عائلة، بعد اكتشاف تشققات في الجدران الخارجية لبعض المنازل في الآونة الأخيرة، وفق ما ذكرت صحيفة "ديلي ميل" البريطانية، أمس الخميس.

قصة الحارسة الشخصية التي أصبحت ملكة

استطاعت حارسة أمن أن تأسر قلب ملك تايلند الذي سيتوج رسميا بعد يومين، وأن تنقل نفسها من عالم الموظفين إلى عالم الملكات في إعلان فاجأ الكثيرين. وفي التفاصيل التي أوردتها صحيفة "غارديان" البريطانية، أمس الخميس، فقد أعلن ملك تايلند، ماها فاجيرونغكورن (66 عاما) ، أنه تزوج نائبة مسؤول أمنه الشخصي "سوثيدا"، ومنحها لقب الملكة. وانضمت سوثيدا، التي كانت تعمل مضيفة طيران في الخطوط التايلندية، عام 2014 إلى الحرس الملكي، وعينها فاجيرونغكورن نائبة لوحدة حراسته الشخصية، وفي 2016 رقاها إلى رتبة جنرال في الجيش.

ويأتي الإعلان الملكي المفاجئ، الأربعاء، قبل أيام من تتويج فاجيرونغكورن على عرش تايلند، المقرر غدا السبت في العاصمة بانكوك. وسيتوج الملك الجديد على العرش بعد وفاة والده بوميبول أدولياديغ، الذي ظل على العرش لنحو 70 عاما، في أكتوبر 2016.

تحدثت تقارير عن علاقة عاطفية تجمع الملك بحارسته التي يعتقد أن عمرها (40 عاما)، خاصة مع تكرار ظهورهما مع بعضهما البعض في أماكن عامة، لكن القصر الملكي لم يقر بذلك.

العزف والغناء.. قدرات استثنائية لـ "كلب فنان"

كشف كلب "موهوب" عن مهارات استثنائية في العزف على البيانو والغناء، وأثار إعجاب الكثيرين، بعد أن نشر صاحب الحيوان الأليف مقاطع فيديو تظهر قدراته الفريدة.

واحتفل الكلب، ويدعى "بودي"، قبل يومين، بالذكرى الثالث لإنقاذه من قِبل عائلة أميركية، في جزيرة "لونغ آيلاند" قرب نيويورك، وكان الاحتفال بالعزف المنفرد على البيانو والغناء.

ويظهر الفيديو الكلب "بودي" وهو يضرب بأحد أقدامه على البيانو، بينما يرفع رقبته إلى أعلى ويصدر أصواتا متناغمة مع ما يصدر عن البيانو، وكأنه يغني.

وتمكن صاحب الكلب من تسجيل ألبوم يحتوي على مقطوعات عدة للكلب، وقال إن 50 بالمئة من ريع الألبوم سيذهب إلى جمعية لرعاية الحيوانات من أجل إنقاذ مزيد من الكلاب.

ممثلة بوليوود الهندية تابسي بانو تقف أمام عدسة المصورين خلال تسجيل برنامج حوارات الواقع في مومباي (أ ف ب)