"قفزة" أسعار الكهرباء..

"ضربة شمس" أم حقيقة؟

أثارت شكاوى مواطنين عبر وسائل التواصل الاجتماعي من ملاحظتهم وجود ارتفاع غير عادي في أسعار فاتورة استهلاك الكهرباء جدلًا، دفع هيئة الكهرباء والماء إلى نفي شكوك رفع الهيئة لأسعار التعرفة دون إعلان مسبق.

ورغم سَوق الهيئة عددا من الأمور التي ترى فيها أسبابًا منطقية لهذا الارتفاع، إلا أن المواطنين لم ينفكوا يصرون على وجود خلل في مكان ما، فما حقيقة وجود هذا الخلل؟ (04)

تسجيل مسرب يؤكد دعم قطر للإرهاب

(12)

البلاد

www.albiladpress.com

السنة Year: 11
العدد No: 3935
الخميس THU
25 يوليو 25 July 2019
22 ذو القعدة 22 Dhu Al-Qaada 1440
رقم التسجيل ISSN 1985-8566

لكل البلاد

20 صفحة - 200 فلس
e-mail: local@albiladpress.com
6 084010 140011

اشتر سيارتك الآن واحصل على مبلغ حتي 3000 دينار
عروض شهر رمضان مستمرة خصومات و جوائز فورية
69 GAC GS3 | 75 TOYOTA COROLLA | 49 NISSAN SUNNY | 79 HYUNDAI ELANTRA | 170 LEXUS UX | 49 GAC GA3S
لا يفوتكم السحب على السيارة
إكزوتك للسيارات EXOTIC CARS
الأسم الأول في عالم بيع وتقسيط السيارات
■ موافقة فورية وفترة سماح حتي 90 يوم من الاستلام للرواتب الكاش والمعاشات والشؤون الاجتماعية
■ أقساط ميسرة تناسب جميع الفئات بدون دفعة مقدمة
الفرع الرئيسي - الحجيات | 77559999 فرع الرفاع | 17722227 فرع المحرق | 66777727
@exoticcarsbahrain
تطبق الشروط والاحكام مع مقدم 30%

Trust Traders Group S.P.C
منتجات ترست تريدرز.. نصرٌ بإصرار
Trust Traders Products.. we insist
أفضل وأرقى أنواع الأحجار الصناعية نخبة أولى مع جميع الاكسسوارات
صناعة سعودية
تصفية المخزون
3.990 BD 6.530 BD للمتر المربع
Trust Traders | trust_traders | trust_traders
info@trusttraders.com | www.trusttraders.com
Office: 17704144 - Fax: 17704188 - Mob: 36900555
الفسيلة بلازا – النويدرات
أوقات الدوام: من 8:30 صباحاً إلى 1:00 ظهراً ومن 4:00 عصراً إلى 8:30 مساءً

البحرين والسعودية نموذج رائد للتكامل

العاهل: دور محوري للشقيقة في حماية أمن واستقرار المنطقة

المنامة - بنا

أكد عاهل البلاد صاحب الجلالة الملك حمد بن عيسى آل خليفة أن العلاقات البحرينية - السعودية ترتكز عبر تاريخها العريق على أسس راسخة من التعاضد والتضامن الوثيق، وتعد نموذجا رائدا لتكامل الرؤى الإستراتيجية والتوجهات حول مختلف القضايا.

وكان جلالته قد استقبل في قصر الصافرية، أمس، سفير المملكة العربية السعودية الشقيقة لدى مملكة البحرين عبدالله آل الشيخ.

وأشاد جلالة الملك بالدور المحوري الذي تضطلع به المملكة العربية السعودية بقيادة خادم الحرمين الشريفين الملك سلمان بن عبد العزيز آل سعود في حماية أمن واستقرار المنطقة. (02)

جلالة الملك يمنح السفير السعودي وسام البحرين من الدرجة الأولى

أمن الوطن الدعامة للحفاظ على المكتسبات

سمو رئيس الوزراء: التعامل بكفاءة مع التحديات لتبقى البحرين بلدا آمنا

المنامة - بنا

أكد رئيس الوزراء صاحب السمو الملكي الأمير خليفة بن سلمان آل خليفة أن أمن الوطن واستقراره هو الدعامة الأساسية للحفاظ على المكتسبات الحضارية والتنموية التي حققها الوطن في شتى المجالات، ونقطة الانطلاق نحو مواصلة جهود النماء والتقدم. جاء ذلك، لدى استقبال صاحب السمو الملكي رئيس الوزراء بقصر سموه بالرفاع صباح أمس، وزير الداخلية الفريق الركن الشيخ راشد بن عبدالله آل خليفة، حيث اطلع سموه على خطط وبرامج وزارة الداخلية واستعدادها الدائم لأداء واجباتها الوطنية في حفظ النظام وصون الأمن والاستقرار بكفاءة عالية. وشدّد سموه على حرص الحكومة على تعزيز مقومات الأمن والاستقرار للتعامل بكفاءة مع كافة التحديات الأمنية لتبقي مملكة البحرين على الدوام بمشيئة الله بلدًا آمنًا مطمئنًا.

وأعرب سموه عن تقديره لعطاءات وتضحيات رجال الأمن في أداء واجبهم الوطني، ودورهم المشرف في صون أمن الوطن واستقراره ونشر الطمأنينة بين أفراد المجتمع. (02)

سمو رئيس الوزراء مستقبلا وزير الداخلية

362.7 مليون دينار صادرات الألمنيوم

البلاد | زينب العكري

صدَّرت البحرين أكثر من 726 مليون طن من الألمنيوم إلى 61 دولة بقيمة إجمالية بلغت 362.7 مليون دينار خلال النصف الأول من العام الجاري، بزيادة 7.33 % عن نفس الفترة من العام الماضي. (09)

"الوطني": طبيبة بحرينية تفوز بمليون دولار

أميرة رضي: تخصيص جزء من الجائزة لخدمة المجتمع

المنامة - بنك البحرين الوطني

أعلن بنك البحرين الوطني أمس عن فوز الطبيبة أميرة رضي، بجائزة برنامج "ادخار الوطني" النصف سنوية عن شهر يونيو، بقيمة مليون دولار نقدًا وراتب شهري بمبلغ 5 آلاف دولار لمدة 5 سنوات. وقالت رضي "ليس لدي أي خطة للمبلغ في الوقت الحالي، ولكن سوف تكون جزءًا منها للصرف الشخصي وجزءًا منها في خدمة المجتمع". (09)

2.1 مليون دينار أرباح "البحرينية الكويتية" للتأمين

المنامة - البحرينية الكويتية للتأمين

حققت الشركة البحرينية الكويتية للتأمين ربحًا صافيًا عائدًا إلى مساهمي الشركة خلال النصف الأول 2019 بلغ 2.1 مليون دينار، مقارنة مع 1.7 مليون من العام السابق، وذلك بارتفاع قدره 22 %. فقد زادت أرباح الاكتتاب بنسبة قدرها 26 %، من 1.2 مليون دينار في نهاية النصف الأول من العام السابق إلى 1.5 مليون دينار في النصف الأول من العام الجاري. (08)

مراد علي

إبراهيم الريس

في البلاد

إلزام شركة طيران بـ2000 دينار لمسافرة 07

» قالت المحامية فوزية جناحي إن المحكمة الكبرى المدنية الاستئنافية ألزمت شركة طيران أن تدفع تعويضًا لصالح موكلتها بمبلغ 2000 دينار؛ لتخلف موكلتها عن حضور حفل زواج في العاصمة السودانية الخرطوم في 2015.

0.14 برميل حصة الفرد من النفط يوميا 08

» أظهر إحصاء أن حصة الفرد من النفط في البحرين تساوي تقريبًا 0.14 برميل يوميا، باحتساب حجم الإنتاج قياسًا بعدد السكان في المملكة. وتنتج المملكة نحو 198 ألف برميل يوميا، بواقع 48 ألف برميل من حقل البحرين و150 ألفا من "أبو سعفة".

مولر: روسيا تدخلت في الانتخابات 12

» بدأت أمس في الكونغرس الأميركي جلسة استماع طال انتظارها للمحقق الخاص، روبرت مولر، إثر تحقيق أجراه عن التدخل في الانتخابات الأميركية 2016. لكن مولر أكد أن الرئيس الأميركي دونالد ترامب غير متورط في المسألة.

ثغرة أمنية في "واتساب" و "تليجرام" 18

» كشفت تقارير صحافية عن وجود ثغرة أمنية خطيرة في تطبيقي التراسل الفوري المشفر "واتساب" و"تليجرام"، والتي تجعل كافة مقاطع الفيديو والصور الخاصة بالمستخدم "مباحة ومتاحة وسهلة".

منتخب الشباب يهزم تشيلي في بطولة العالم 14

» حقق منتخبنا الوطني للشباب لكرة اليد فوزًا صعبًا على منتخب تشيلي بنتيجة (30/29) في الثواني الأخيرة بواسطة اللاعب محمود حسين في مباراة تحديد المراكز من 17 إلى 20 ببطولة كأس العالم للشباب والمقامة حاليًّا في مدينتي فيغو وبونتفيدرا بأسبانيا.

ثمن النسخة: **السعودية:** ريالان - **الكويت:** 200 فلس - **الإمارات:** درهمان - **قطر:** ريالان - **عمان:** 200 بيسة - **مصر:** جنيهان - **الأردن:** 200 فلس - **لبنان:** 1000 ليرة - **المملكة المتحدة:** جنيه استرليني - **الولايات المتحدة:** دولاران - **أوروبا :** 2 يورو

الصالح: المشروع الإصلاحي أسَّس لإنجازات حقوقية

القضيبية - مجلس الشورى

أكد رئيس مجلس الشورى علي الصالح، أنَّ المشروع الإصلاحي الرائد لعاهل البلاد صاحب الجلالة الملك حمد بن عيسى آل خليفة، وضع الأسس والقواعد الرئيسة، التي أسهمت في تحقيق الإنجازات والنجاحات بمجال حقوق الإنسان، مشيرا إلى أن البحرين أصبحت من الدول الرائدة في المجال الحقوقي.
جاء ذلك لدى استقباله رئيس تحرير صحيفة "الديلي تريبيون" ورئيس منظمة الوحدة العربية الإفريقية لحقوق الإنسان القبطان محمود المحمود، حيث أهدى له نسخة من كتابه "ملك الإنسانية.. حقوق الإنسان في مملكة البحرين".

العاهل يمنح السفير السعودي وسام البحرين من الدرجة الأولى

جلالته: العلاقات نموذج رائد لتكامل الرؤى الإستراتيجية والتوجهات في مختلف القضايا

المنامة - بنا

استقبل عاهل البلاد صاحب الجلالة الملك حمد بن عيسى آل خليفة، في قصر الصافرية، أمس، سفير المملكة العربية السعودية الشقيقة لدى مملكة البحرين عبدالله آل الشيخ.
وخلال اللقاء، أعرب جلالته عن اعتزازه بالروابط الأخوية الوثيقة التي تجمع بين البلدين وقيادتيهما وشعبيهما الشقيقين، والتي تزداد قوةً في ظل الحرص المشترك على تطويرها وتوسيع آفاقها، مؤكداً جلالته بأن العلاقات البحرينية - السعودية ترتكز عبر تاريخها العريق على أسس راسخة من التعاضد والتضامن الوثيق، وتعد نموذجاً رائداً لتكامل الرؤى الإستراتيجية والتوجهات حول مختلف القضايا.
كما أشاد جلالة الملك بالدور المحوري الذي تضطلع به المملكة العربية السعودية بقيادة خادم الحرمين الشريفين الملك سلمان بن عبد العزيز آل سعود في حماية أمن واستقرار المنطقة، ورؤيتها الطموحة الداعمة لجهود التنمية والتطوير بالإضافة إلى نصرة قضايا الحق والعدل والسلام.
وتقديراً من صاحب الجلالة لجهود السفير آل الشيخ في تعزيز الروابط الأخوية الوطيدة بين المملكتين الشقيقتين، فقد تفضل جلالته بمنحه وسام البحرين من الدرجة الأولى.
ومن جانبه، أعرب السفير السعودي عن بالغ الشكر والامتنان لجلالة الملك على منحه الوسام، مثمناً دور جلالته الهام وجهوده المستمرة في ترسيخ وتطوير علاقات التعاون التي تجمع بين البلدين الشقيقين.

أمن الوطن الدعامة الأساسية للحفاظ على مكتسباته

سمو رئيس الوزراء يطلع على خطط الداخلية في حفظ النظام

سمو رئيس الوزراء مستقبلا وزير الداخلية

المنامة - بنا

أكد رئيس الوزراء صاحب السمو الملكي الأمير خليفة بن سلمان آل خليفة أن أمن الوطن واستقراره هو الدعامة الأساسية للحفاظ على المكتسبات الحضارية والتنموية التي حققها الوطن في شتى المجالات، ونقطة الانطلاق نحو مواصلة جهود النماء والتقدم.
جاء ذلك، لدى استقبال صاحب السمو الملكي رئيس الوزراء بقصر سموه بالرفاع صباح أمس، وزير الداخلية الفريق الركن الشيخ راشد بن عبدالله آل خليفة، حيث اطلع سموه على خطط وبرامج وزارة الداخلية واستعدادها الدائم لأداء واجباتها الوطنية في حفظ النظام وصون الأمن والاستقرار بكفاءة عالية.
وشدّد سموه على حرص الحكومة على تعزيز مقومات الأمن والاستقرار للتعامل بكفاءة مع كافة التحديات الأمنية لتبقي مملكة البحرين على الدوام بمشيئة الله بلدًا آمنًا مطمئنًّا. وأعرب سموه عن تقديره لعطاءات وتضحيات رجال الأمن في أداء واجبهم الوطني، ودورهم المشرف في صون أمن الوطن واستقراره ونشر الطمأنينة بين أفراد المجتمع.
من جانبه، أشاد وزير الداخلية بالدعم المستمر الذي يقدمه صاحب السمو الملكي رئيس الوزراء لرجال الأمن للقيام بواجبهم في حفظ الأمن ومنجزات الوطن، مؤكدًا أن رعاية واهتمام سموه بتعزيز وتطوير العمل الشرطي يشكّل دافعًا لبذل المزيد من الجهد والتفاني في خدمة الوطن.

> الحكومة حريصة على تعزيز مقومات الأمن والاستقرار

> التعامل بكفاءة مع التحديات الأمنية لتبقى البحرين بلدًا آمنًا

تطوير الأنظمة لانسيابية الحركة بجسر الملك فهد

وزير الداخلية يشيد بالعلاقات المتميزة مع السعودية

المنامة - وزارة الداخلية

استقبل وزير الداخلية الفريق أول الشيخ راشد بن عبدالله آل خليفة مدير عام المؤسسة العامة لجسر الملك فهد المكلف عماد المحيسن، وذلك بحضور رئيس الجمارك، نائب رئيس مجلس إدارة المؤسسة العامة لجسر الملك فهد الشيخ أحمد بن حمد آل خليفة.

وفي مستهل اللقاء، رحّب الوزير بمدير عام المؤسسة العامة لجسر الملك فهد المكلف، مشيدًا بالعلاقات الأخوية المتميزة التي تجمع مملكة البحرين والمملكة العربية السعودية، مثمّنًا الحرص المتبادل على تطوير آفاق التعاون المشترك.
وخلال اللقاء، اطلع الوزير على أهم المشاريع التي تنفذها المؤسسة في الوقت الراهن، ومن شأنها المساهمة في انسيابية الحركة على الجسر، بالإضافة إلى الخطط التطويرية التي تسعى المؤسسة لتنفيذها مستقبلاً من خلال زيادة فاعلية الأداء وتطوير الأنظمة والاستخدام الأمثل للتقنيات الحديثة، بما يخدم هذا المرفق الحيوي الذي يربط بين مملكة البحرين والمملكة العربية السعودية.
وكانت المؤسسة، قد أنهت مشروع توسعة كبائن المسافرين، بالإضافة إلى تنفيذ دراسة كاملة لجزيرة الإجراءات الحالية وكيفية الاستخدام الأمثل للمساحات المتوفرة فيها.
وفي هذا السياق، أشاد الوزير بالجهود الطيبة التي تقوم بها المؤسسة العامة لجسر الملك فهد وعملها المتواصل على رفع مستويات الأداء وتطوير مناطق الإجراءات وبوابات الرسوم، منوّهًا معاليه إلى أهمية تعزيز التعاون والتنسيق فيما يتعلق بمعالجة حالات الازدحام التي قد تحدث.
من جهته، أعرب مدير عام المؤسسة العامة لجسر الملك فهد المكلف عن شكره وتقديره لوزير الداخلية وحرصه على متابعة مشاريع المؤسسة وتقديم الدعم المستمر في إطار العمل على تنفيذ المشاريع التطويرية.

الأبواب مفتوحة والزيارات مستمرة لبحث الاحتياجات

سمو الشيخ خليفة بن علي يلتقي عددًا غفيرًا من أهالي "الجنوبية"

المنامة - وزارة الداخلية

استقبل محافظ الجنوبية سمو الشيخ خليفة بن علي بن خليفة آل خليفة بالمجلس الأسبوعي بالمحافظة، عددًا غفيرًا من وجهاء وأعيان وأهالي المحافظة.

وأكد سموه، في بداية اللقاء أن المحافظة تُعد أسرة واحدة متكاتفة ومتعاونة وأن التواصل، نهج ثابت مع الأهالي، تنفيذًا لتوجيهات عاهل البلاد صاحب الجلالة الملك حمد بن عيسى آل خليفة ودعم رئيس الوزراء صاحب السمو الملكي الوالد الأمير خليفة بن سلمان آل خليفة، ومؤازرة ولي العهد نائب القائد الأعلى النائب الأول لرئيس مجلس الوزراء صاحب السمو الملكي الأمير سلمان بن حمد آل خليفة.
وأشار سموه إلى أن أبواب المحافظة مفتوحة، والزيارات واللقاءات مستمرة لبحث احتياجات الأهالي وتعزيز قنوات التواصل للحفاظ هذه العادة الأصيلة، منوّهًا إلى أن مجتمع المحافظة يزخر بإرثه وتكاتفه ومشيدًا بدور المجالس في تعزيز الأواصر واللحمة مع المواطنين والحفاظ على هذا الموروث، الذي ينعكس في مجلس المحافظة.
وشدّد سموه على الدعم الكبير الذي تحظى به المحافظة الجنوبية من وزير الداخلية الفريق أول الشيخ راشد بن عبدالله آل خليفة وتعاون المحافظة مع مختلف الإدارات الأمنية بالوزارة، وذلك في دعم وتبني المبادرات الأمنية الهادفة إلى تعزيز الأمن في المحافظة، مؤكدًا على الدور البارز والتنسيق المشترك مع الإدارات الأمنية لتحقيق رؤى وتطلعات أهالي المحافظة في الأمن الاستقرار.
من جهتهم، عبّر الحضور عن اعتزازهم وتقديرهم لسمو المحافظ للجهود والمساعي التي يقوم بها سموه لبلوغ الغايات التي تحقق التنمية في أرجاء المحافظة ودوره الكبير في تعزيز التواصل مع الأهالي، مؤكدين على جهود المحافظة في متابعة احتياجات الأهالي والعمل على تلبيتها في شتى مناطق المحافظة، وإبراز صورتها الحضارية والتنموية.

يسري العرض من ٢٥ يوليو إلى ٦ أغسطس ٢٠١٩

MOIC/PC/11326/11380/2019

تخفيضات التكلفة
GREAT COST SAVERS
#HappyAtLulu

٢٥ إلى ٣١ يوليو ٢٠١٩

بيبسي / سفن آب / ميرندا متنوع ٣٣٠ مل ٢٤ قطعة + مياه أكوافينا ١,٥ لتر ٦ قطع مجانا
د.ب ٥,٦٩٠

أرز بالكادن متا حبة طويلة دوبل هورش ١٠ كغم
قبل ٤,٩٩٠ د.ب ٣,٩٩٠

أرز بسمتي بوابة الهند ١٠ كغم + ٢ كغم
سعر العادي ١٧,١٩٥ د.ب ١٣,٩٩٠

مسحوق غسيل تايد ٣ كغم متنوع ٢ عدد
سعر العادي ٥,٥٩٠ د.ب ٣,٩٩٠

لوز / كغم
قبل ٥,٩٩٠ د.ب ٣,٧٩٠

ناجتس الدجاج كريزي أميريكانا ٤٠٠ غرام ٢ عدد
قبل ٣,٥٦٠ د.ب ١,٩٩٠

شاي ليبتون ٧٠٠ غرام
د.ب ١,٩٩٠

٢٥ إلى ٢٩ يوليو ٢٠١٩

بسكويت أصلي أوريو ١٦×٣٨ غرام ٢ عدد
سعر العادي ٣,٥٢٠ د.ب ٢,٠٠٠

لوشن كريم ٢١ ٢٥٠ مل ١+١ مجانا متنوع
سعر العادي ٣,١٤٠ د.ب ١,٥٧٠

صابون لوكس ١٢٠ غرام ٦ قطع + غسول اليد ٢٤٥ مل متنوع
سعر العادي ٢,٣٩٠ د.ب ١,٤٩٠

EXCLUSIVE OFFER

بيف باف باور بلس ٤٠٠ مل ٢ عدد
سعر العادي ٣,٩٩٠ د.ب ١,٩٩٠

عرض ليوم واحد ٢٥ يوليو ٢٠١٩

SAVE BD 2.000

2pc Per Customer

سائل ديتول ٧٥٠ مل ٢ عدد +٥٠٠ مل
قبل ٥,٧٩٠ د.ب ٣,٧٩٠

عرض ليومين ٢٧, ٢٨ يوليو ٢٠١٩

2pc Per Customer

سائل غسيل للعباية برسيل ٣ لتر +٠,٩٠٠ مل
سعر العادي ٤,٧٩٠ د.ب ٣,٠٠٠

LG

٢٥ إلى ٣١ يوليو ٢٠١٩

ثلاجة أل جي ٦٠٨ لتر
قبل ٣١٥,٠٠٠ د.ب ٢١٥,٠٠٠

50% OFF

دراجة هوائية ٢٦ إنش متنوع / قطعة
قبل ٥٩,٩٩٠ د.ب ٢٩,٩٩٥

شرشف سرير ديزاين بلاس / قطعة
قبل ١,٥٥٠ د.ب ١,٢٠٠

Made in Turkey

طقم أواني الطبخ ستاينلس ستيل أمبوس ١٠ قطع
ALSO AVAILABLE ONLINE
قبل ٣١,٩٠٠ د.ب ١٧,٩٩٠

كريم نيفيا ١٥٠ مل ٣ قطع متنوع
سعر العادي ٣,٢٤٠ د.ب ١,٨٩٠

HP

• 4GB RAM
• 1TB HDD
• 15.6" Screen
Windows 10

كمبيوتر محمول أتش بي
ALSO AVAILABLE ONLINE
قبل ١٩٦,٥٠٠ د.ب ١٥٩,٩٩٠

WD

Also Available 2TB
Was BD 31.990
Now BD 28.990

قرص صلب محمول ويسترن ديجيتال ١ تي بي
ALSO AVAILABLE ONLINE
قبل ٢٤,٤٠٠ د.ب ١٥,٩٩٠

HUAWEI

سوار ذكي هواوي
ALSO AVAILABLE ONLINE
قبل ١٢,٧٩٠ د.ب ٩,٩٩٠

٥٠٪ خصم
على العطور الرائعة
ديفيدوف وهوغو بوس
متوفر في الجفير، الزنج، الحد وسار
Also Available @ www.luluhypermarket.com

٢٤ يوليو إلى ١٧ أغسطس ٢٠١٩
عرض استرجع نصف ما دفعت
ملابس | ساري | شوربجات | اكسسوارات أطفال
أحذية | حقائب نسائية | مجوهرات | ألعاب | دراجات هوائية
ريو | أي اكسبرس
انفقوا ٢٠ د.ب واسترجعوا ١٠ د.ب قسائم مشتريات
• المقاس، الحالة، والاكسسوارات الأخرى ليست من ضمن هذا العرض الترويجي
• يمكن استرداد قيمة القسيمة من أغلب الفئات الترويجية المتاحة أعلاه
• يمكن إسترداد قيمة القسيمة حتى ٢٠ أغسطس ٢٠١٩
MOIC/PC/11233/2019

SAMSUNG

• 55" • UHD • SMART • HDMI • USB

تلفزيون أل إي دي سامسونج ٥٥ بوصة
ALSO AVAILABLE ONLINE
قبل ٣٠٤,٩٠٠ د.ب ٢٩٠,٠٠٠

SAMSUNG

• 6.7" Screen
• Octa-core
• Android 9.0
• 8GB RAM
• Rotating Camera (48 MP +8MP + 3D Depth Camera)
• 3700 mAh battery

NEW LAUNCH

سامسونج جالكسي أي ٨٠ ١٢٨ جي بي
ALSO AVAILABLE ONLINE
٢٥٥,١٥٠ د.ب

iPhone 6S

آبل أيفون ٦ أس ٣٢ جي بي
ALSO AVAILABLE ONLINE
قبل ١٠٩,٩٩٠ د.ب ١١٧,٩٩٠

* تطبق الشروط والاحكام

HSBC
0% INTEREST*
SHOP WITH HSBC CREDIT CARD AND ENJOY 0% INTEREST
3-6-9-12 Months Flexi Installment Plans
Electronics • IT • Mobiles • White Goods
*Terms & Conditions apply- Processing fees apply

afs
5% cashback on total bill*
*Terms & Conditions apply. Monthly capping of BD50 per customer
Pay with bwallet at LuLu Hypermarket
Download now
App Store
Google Play

لولو
حيث يأتي العالم للتسوق

WORLD BRANDING AWARDS BRAND OF THE YEAR

هايبر ماركت.
سوبر ماركت.
متاجر متنوعة.
إشتري الأفضل.

luluhypermarket.com luluhypermarket luluhypr luluhyperbh

مجمع الدانة ١٧٥٥٣٥٥٥ - الرفاع الشرقي ١٧٧٧٣٣٥٥ - مجمع الرملي، عالي ١٧٦٤٦٤٥٥ - الحد ١٧٤٦٥٥٩٩ - مجمع الجفير ١٧٥٥٥٥٨٨ - جاليريا ١٧١٧٢٧٢٧ - مجمع الأتريوم ١٧٧٩٩٨٨٨ - المحرق المركزي ١٧٣٥٠٢٠٠ info@bh.lulumea.com

"قفزة" أسعار الكهرباء...

"ضربة شمس" أم حقيقة؟

أثارت شكاوى مواطنين عبر وسائل التواصل الاجتماعي من ملاحظتهم وجود ارتفاع غير عادي في أسعار فاتورة استهلاك الكهرباء جدلًا، دفع هيئة الكهرباء والماء إلى نفي شكوك رفعها أسعار التعرفة دون إعلان مسبق. ورغم أن الهيئة أوردت عددا من الأمور التي ترى فيها أسبابًا منطقية لهذا الارتفاع، إلا أن المواطنين لم ينفكوا يصرون على وجود خلل في مكان ما، فما حقيقة وجود هذا الخلل؟

1. **36** % من المواطنين متوقع تحملهم القيمة المضافة على الفاتورة عن مسكنهم الأول.
2. **96** % من قراءات المسكن الأول للبحرينيين حقيقية.
3. **450** فلسا دعم "مضافة" الكهرباء الشهري لحساب الشريحة الأولى.

متوسط درجة الحرارة بين عامين

يونيو 2018: 39 درجة مئوية

يونيو 2019: 41 درجة مئوية

مبررات شكوى المواطنين

- ارتفاع الفاتورة بشكل مضاعف
- لا تغيير في أنماط الاستهلاك
- لا قرار معلنا لرفع أسعار الشريحة

شرائح بيع الكهرباء للاستخدام المنزلي

- الأولى (0000 - 3000 وحدة): 3 فلوس
- الثانية (3001 - 5000 وحدة): 9 فلوس
- الثالثة (أكثر من 5000 وحدة): 16 فلسا

مسار الدعم الحكومي للكهرباء

- العام 2000: خفض كلفة الشريحة الأولى من 6 إلى 3 فلوس
- العام 2015: استمرار دعم حسابات المواطنين بمسكنهم الأول
- العام 2019: إعفاء المسكن الأول عن الشريحة الأولى من "المضافة"

تبريرات الهيئة لارتفاع أسعار الفواتير

- ارتفاع درجات الحرارة لذروتها القصوى
- عدم الالتزام بضوابط العزل الحراري
- عدم إحكام إغلاق الأماكن المراد تبريدها
- زيادة استخدام المكيفات التي تستهلك الجزء الأكبر من الكهرباء

تأكيدات الهيئة

- استمرار دعم المواطن في مسكنه الأول
- الاحتساب يتم بعدادات ذات دقة عالية
- احتمالية خطأ قراءة العداد ضئيلة جدًا
- القراءات المقدرة ضئيلة جدًا

إعداد: سيد علي المحافظة
انفوجرافيك: عاصم الكوهجي

افتتاح معرض التوظيف في قطاع الضيافة

حميدان: تسريع وتيرة إدماج الباحثين عن عمل في مختلف المنشآت

مدينة عيسى - وزارة العمل والتنمية الاجتماعية

في إطار متابعة وتنفيذ البرنامج الوطني للتوظيف، وتنفيذًا لتوجيهات رئيس مجلس الوزراء صاحب السمو الملكي الأمير خليفة بن سلمان آل خليفة، وولي العهد نائب القائد الأعلى النائب الأول لرئيس مجلس الوزراء صاحب السمو الملكي الأمير سلمان بن حمد آل خليفة، لعرض فرص العمل المناسبة في منشآت القطاع الخاص للمواطنين، ولتكثيف جهود الوزارة بتسريع وتيرة إدماج الباحثين عن عمل في مختلف القطاعات الجاذبة بسوق العمل وبأجور مجزية، افتتح وزير العمل والتنمية الاجتماعية، جميل حميدان، أمس معرض التوظيف في قطاع الضيافة والسياحة والخدمات، الذي تنظمه وزارة العمل والتنمية الاجتماعية في الفترة من 24 إلى 25 يوليو الجاري، في مبنى الوزارة بمدينة زايد. ويشارك في المعرض الذي يستهدف حملة الشهادات الجامعية والدبلوم والثانوية العامة، 55 منشأة، حيث تتوافر فيه 1000 فرصة وظيفية، منها 500 شاغر وظيفي مقدم من الجهات المشاركة تشمل كافة المهن الإدارية والإشرافية والفنية، و500 شاغر وظيفي تعرضها الوزارة للمواطنين الراغبين للعمل في هذا القطاع بمختلف منشآته.

وأكد حميدان أن المعارض المتخصصة تدعم جهود الوزارة لتسريع وتيرة إدماج الباحثين عن عمل في مختلف القطاعات الجاذبة، عبر تحفيز أصحاب العمل لتقديم وظائف نوعية للمواطنين الباحثين عن عمل، كما أنها تعد مؤشرًا على قدرة الاقتصاد الوطني على خلق وظائف ذات قيمة مضافة، حيث تساهم مثل هذه المبادرات في الحفاظ على نسبة البطالة عند حدودها الآمنة والمستقرة.

ولفت إلى أن تخصيص المعرض الحالي لقطاع الضيافة والسياحة يأتي في ظل ما يشهده القطاع من نمو متزايد وما يخلقه من فرص عمل مجزية للمواطنين، مشيرًا إلى وجود العشرات من المهن المناسبة لمختلف التخصصات الإدارية والمالية والفنية والتموين والنقل والخدمات وغيرها، وبأجور مناسبة للباحثين عن العمل، داعيًا المواطنين للاستفادة من المعرض والتعرف على الشواغر النوعية التي يوفرها القطاع.

"العلوم التطبيقية" تحتفي بخريجيها في حفل لمّ الشمل

جامعة العلوم التطبيقية

أكد رئيس جامعة العلوم التطبيقية غسان عواد على حرص إدارة الجامعة توطيد العلاقات مع الخريجين وفتح آفاق التعاون معهم ودعمهم بما يعزز رسالتها التي تؤكد أهمية بناء علاقات مستدامة وقوية بين الجامعة وخريجيها.

جاء ذلك في حفل لم شمل الخريجين الذي أقيم بتنظيم من مكتب التطوير المهني وشؤون الخريجين في عمادة شؤون الطلبة بالتعاون مع مجلس إدارة نادي الخريجين بدورته الثالثة.

وتحدث رئيس الجامعة عن أبرز إنجازات الجامعة بمناسبة مرور 15 عاماً على تأسيسها وأهمها الحصول على الاعتماد المؤسسي من مجلس التعليم بالإضافة إلى تصدرها الجامعات الخاصة في البحرين في التصنيفات العالمية المختصة بتصنيف الجامعات وجودة التعليم العالي مثل تصنيف الـ QS وتصنيف التايمز، وتصنيف الجرين ماتريك العالمي للجامعات الخضراء.

وفي سياق متصل، أقيم اللقاء السنوي لأعضاء نادي الخريجين والذي نظمه مجلس إدارة نادي الخريجين بدورته الثالثة، حيث شهد العديد من الفعاليات.

بن حميد: ثقة سمو رئيس الوزراء وسام أعتزّ به

البلاد | محرر الشؤون المحلية

رفع الوجيه والنائب السابق عادل بن حميد الشكر والامتنان إلى رئيس الوزراء صاحب السمو الملكي الأمير خليفة بن سلمان آل خليفة على الثقة التي منحها إيّاه بتعيينه عضواً في المجلس التنسيقي لمحافظة العاصمة.

عادل بن حميد

وقال بن حميد في تصريح صحافي أنّ هذه الثقة من سموّه وسامٌ يعتزّ ويفتخر به، وأنّه سيبذل قصارى جهده من أجل أن يكون عن حسن ظنّ سموّه في العمل الدوؤب في كل ما يخدم المصلحة العليا للوطن.

وأكّد أنّه ومن خلال المجلس التنسيقي لن يدّخر جهداً من اجل تحقيق الأهداف الاستراتيجية لمحافظة العاصمة وفيما يصبّ في تحقيق التنمية المستدامة للمحافظة وجميع القاطنين فيها.

مشيداً في ذات الوقت بالدور الكبير الذي تضطلع به المحافظة بقيادة الشيخ هشام بن عبدالرحمن بن محمد آل خليفة والجهود الكبيرة التي بُذلت في السنوات المنصرمة والتي أثمرت بنتائج وثمار كبيرة على صعيد تحسين البنية التحتية وترسيخ الشراكة المجتمعية وتعميق الحس الوطني، بالإضافة إلى النهوض بالمحافظة اقتصادياً وعمرانياً واجتماعياً، والحفاظ على الأمن والنظام العام.

وأكّد أنّه سيعمل بالتعاون مع جميع أعضاء المجلس التنسيقي من أجل رفع مستوى الخدمات وتحسين أداء الجهات الحكومية في كلّ ما يخصّ المحافظة وتلقي شكاوى المواطنين بهدف إيجاد الحلول المناسبة لها.

قرينة العاهل: جهود مي بنت محمد لحفظ التراث مؤثرة

الرفاع - المجلس الأعلى للمرأة

قرينة عاهل البلاد

بعثت قرينة عاهل البلاد المفدى رئيسة المجلس الأعلى للمرأة صاحبة السمو الملكي الأميرة سبيكة بنت إبراهيم آل خليفة برقية تهنئة إلى رئيسة هيئة البحرين للثقافة والآثار الشيخة مي بنت محمد آل خليفة، بمناسبة الاحتفاء بعطائها المتميز بمنحها لقب شخصية التراث العربي للعام 2019، التي أعلن عنها المركز العربي للإعلام السياحي في احتفالية خاصة بسلطنة عمان.

وأعربت سموها عن خالص التهاني وعظيم الاعتزاز بما تقوم به الشيخة مي بنت محمد من جهود متواصلة ومؤثرة على صعيد حفظ تراثنا الوطني والإنساني تتجسد في العديد من الشواهد النوعية ومن بينها تطوير وتعزيز البنية التحتية الثقافية في مملكة البحرين، وصيانة وحماية المواقع الأثرية والتاريخية لتصل بصيتها للعالم وأن تحتل لأهميتها قائمة التراث العالمي، سائلة الله بمناسبة هذا الإنجاز المتجدد أن يديم على معاليها التوفيق، وأن يعينها على أداء مسئولياتها الوطنية بما يوفي حق مملكتنا الغالية، وبما يتسق مع السمعة الرفيعة والوجه الحضاري والمشرق للكفاءة البحرينية، وما تحمله من خبرات نوعية تجعل من بلادنا وجهة للعمل الجاد والمتميز في خدمة البشرية جمعاء.

محمد بن مبارك يودّع السفير الكويتي

المنامة - بنا

استقبل نائب رئيس مجلس الوزراء سمو الشيخ محمد بن مبارك آل خليفة بمكتبه بقصر القضيبية أمس عميد السلك الدبلوماسي سفير دولة الكويت الشيخ عزام مبارك الصباح بمناسبة انتهاء فترة عمله سفيرًا لدولة الكويت لدى مملكة البحرين.

وقد أشاد سموه بالعلاقات الأخوية المتميزة بين البلدين الشقيقين وما تشهده من تطور ونماء في ظل رعاية وتوجيهات قيادتي البلدين للعمل لما فيه خير وصالح شعبيهما. كما أعرب سموه عن شكره وتقديره لجهود السفير في تعزيز وتطور علاقات البلدين في مختلف المجالات، وتمنى له التوفيق فيما سيتولاه من مهام في خدمة دولة الكويت. من جانبه، عبّر السفير عن سعادته بالعمل في البحرين وشكره وتقديره لسمو الشيخ محمد بن مبارك آل خليفة على استقباله له، ولكل ما قوبل به من ترحاب وتعاون في المملكة مما أسهم في نجاح مهامه الدبلوماسية.

القوائم المالية المرحلية الموحدة المختصرة لفترة الستة أشهر المنتهية في 30 يونيو 2019م

gig Bahrain — مجموعة الخليج للتأمين

القائمة المرحلية الموحدة للمركز المالي كما في 30 يونيو 2019

	ألف دينار بحريني: 30 يونيو 2019 مراجعة	31 ديسمبر 2018 مدققة	30 يونيو 2018 مراجعة
الموجودات			
نقد وأرصدة لدى البنوك	53,949	39,845	34,015
ودائع قانونية	4,590	4,950	4,972
مبالغ تأمين مستحقة القبض	42,718	33,112	24,080
تكاليف إقتناء مؤجلة	1,937	1,959	1,830
حصة معيدي التأمين من المطلوبات التأمينية	115,337	101,425	81,756
حصة معيدي التأمين من المخصصات الحسابية	311	311	384
إستثمارات	21,808	24,171	21,764
عقارات ومعدات	4,869	4,970	5,077
مبالغ مستحقة من المشاركين	522	805	766
الحق في استخدام الموجود	410	-	-
مجموع الموجودات	246,451	211,548	174,644
المطلوبات وحقوق الملكية			
المطلوبات			
مطلوبات تأمينية	146,980	130,878	110,934
مخصصات حسابية	2,306	2,421	2,158
عمولات غير مكتسبة	2,124	2,322	2,510
مبالغ مستحقة الدفع ومطلوبات مستحقة			
شركات التأمين وإعادة التأمين	18,066	16,914	11,696
حاملي البوالص	29,416	13,252	2,578
أخرى	9,931	8,097	8,165
مجموع المطلوبات	208,823	173,884	138,041
حقوق الملكية			
رأس المال	14,300	14,300	14,300
أسهم خزانة	(8)	(3)	(3)
علاوة إصدار أسهم	4,362	4,362	4,362
إحتياطي قانوني	4,110	3,848	3,783
إحتياطي عام	1,358	1,354	1,354
إحتياطي القيمة العادلة للإستثمارات	1,092	1,111	1,205
إحتياطي تحويل العملات	(959)	(942)	(875)
أرباح مبقاة	11,613	11,945	10,548
الحقوق العائدة إلى مساهمي الشركة الأم	35,868	35,975	34,675
حقوق غير مسيطرة	1,760	1,689	1,928
مجموع حقوق الملكية	37,628	37,664	36,603
مجموع المطلوبات وحقوق الملكية	246,451	211,548	174,644

القائمة المرحلية الموحدة للأرباح أو الخسائر لفترة الستة أشهر المنتهية في 30 يونيو 2019 (مراجعة)

	ألف دينار بحريني: للثلاثة أشهر المنتهية في 30 يونيو 2019	2018	للستة أشهر المنتهية في 30 يونيو 2019	2018
إجمالي الأقساط	16,723	18,129	34,349	34,988
حصة معيدي التأمين من إجمالي الأقساط	(8,558)	(10,264)	(16,007)	(17,313)
الأقساط المحتفظ بها	8,165	7,865	18,342	17,675
تسوية الأقساط غير المكتسبة - إجمالي	1,813	(1,530)	3,771	(1,330)
تسوية الأقساط غير المكتسبة - معيدي التأمين	(1,608)	1,618	(5,313)	(881)
صافي الأقساط	8,370	7,953	16,800	15,464
إجمالي المطالبات المدفوعة	(25,966)	(26,581)	(40,212)	(45,965)
حصة معيدي التأمين من المطالبات المدفوعة	20,273	20,046	28,750	34,687
تسوية المطالبات المستحقة - إجمالي	(21,529)	(11,496)	(19,903)	(2,374)
تسوية المطالبات المستحقة - معيدي التأمين	21,430	11,860	19,252	1,754
صافي المطالبات	(5,792)	(6,171)	(12,113)	(11,898)
تسوية إحتياطيات عجز الأقساط	-	(1)	-	100
المحول إلى الإحتياطيات الفنية للتكافل العائلي	(65)	(10)	(95)	(95)
مصروفات عامة وإدارية	(1,765)	(1,609)	(3,550)	(3,424)
إطفاء تكاليف الإقتناء	(964)	(925)	(1,932)	(1,823)
دخل الرسوم والعمولات	1,237	1,316	2,396	2,867
	(1,557)	(1,229)	(3,181)	(2,375)
الربح المكتتب	1,021	553	1,506	1,191
دخل الإستثمار - صافي	841	463	1,593	1,154
دخل آخر	130	103	334	314
مصروفات الشركة	(296)	(292)	(650)	(561)
مصروفات أخرى	(317)	(109)	(398)	(143)
الربح المتضمن على حصة المشاركين	358	165	879	764
محسوم منه: حصة ربح المشاركين	1,379	718	2,385	1,955
الربح للفترة	(68)	(77)	(250)	(213)
العائد إلى:	1,311	641	2,135	1,742
مساهمي الشركة الأم	1,279	649	2,073	1,693
حقوق غير مسيطرة	32	(8)	62	49
	1,311	641	2,135	1,742
النصيب الأساسي للسهم في الأرباح	9 فلس	5 فلس	14 فلس	12 فلس

القائمة المرحلية الموحدة للتدفقات النقدية لفترة الستة أشهر المنتهية في 30 يونيو 2019 (مراجعة)

	ألف دينار بحريني: للستة أشهر المنتهية في 30 يونيو 2019	2018
الأنشطة التشغيلية		
أقساط مستلمة بعد حسم العمولات	48,937	32,908
مبالغ مدفوعة لشركات التأمين وإعادة التأمين	(22,756)	(17,769)
مطالبات مدفوعة	(42,371)	(46,766)
مطالبات مستردة	31,108	35,480
مصروفات عامة وإدارية مدفوعة	(3,488)	(3,950)
فوائد ومدفوعات أخرى	248	397
ودائع قانونية	360	60
صافي النقد الناتج من الأنشطة التشغيلية	12,038	360
الأنشطة الإستثمارية		
أرباح أسهم وفوائد مستلمة	1,359	1,401
متحصلات من بيع إستثمارات	7,690	2,186
مبالغ مدفوعة لإستثمارات مشتراة	(4,868)	(6,343)
الزيادة في حصة ملكية شركة تابعة	-	(95)
متحصلات من بيع عقارات ومعدات	34	51
شراء عقارات ومعدات	(63)	(35)
ودائع مصرفية بتواريخ استحقاق لأكثر من ثلاثة أشهر	1,720	400
صافي النقد الناتج من/ (المستخدم في) الأنشطة الإستثمارية	5,872	(2,435)
النشاط التمويلي		
أرباح أسهم مدفوعة	(2,086)	1,258
النقد المستخدم في النشاط التمويلي	(2,086)	1,258
الزيادة/ (النقص) في النقد وما في حكمه	15,824	(3,333)
النقد وما في حكمه في بداية الفترة	16,158	19,463
النقد وما في حكمه في نهاية الفترة	31,982	16,130
المشتملة على:		
النقد والأرصدة لدى البنوك		
نقد وأرصدة في الحسابات الجارية	29,009	7,759
ودائع مصرفية بتواريخ استحقاق لفترة ثلاثة أشهر أو أقل	2,973	8,371
النقد وما في حكمه	31,982	16,130
ودائع مصرفية بتواريخ استحقاق لأكثر من ثلاثة أشهر	21,967	17,885
النقد والأرصدة لدى البنوك وفقا للقائمة المرحلية الموحدة للمركز المالي	53,949	34,015

أهم المؤشرات المالية لفترة الستة أشهر المنتهية في 30 يونيو 2019

	ألف دينار بحريني: 30 يونيو 2019	30 يونيو 2018	الزيادة/(النقص) %
إجمالي الأقساط	34,349	34,988	-1.83%
الربح المكتتب	1,506	1,191	26.45%
دخل الإستثمار - صافي	1,593	1,154	38.04%
الربح للفترة	2,135	1,742	22.56%
العائد على رأس المال المدفوع	14.50%	11.84%	22.45%
العائد على حقوق المساهمين	5.78%	4.88%	18.37%
النصيب الأساسي والمخفض للسهم في الأرباح	فلس 14	فلس 12	
	30 يونيو 2019	31 ديسمبر 2018	الزيادة/(النقص) %
نقد وأرصدة لدى البنوك	53,949	39,845	35.40%
الإحتياطيات الفنية	33,638	31,563	6.57%

القائمة المرحلية الموحدة للدخل الشامل لفترة الستة أشهر المنتهية في 30 يونيو 2019 (مراجعة)

	ألف دينار بحريني: للثلاثة أشهر المنتهية في 30 يونيو 2019	2018	للستة أشهر المنتهية في 30 يونيو 2019	2018
الربح للفترة	1,311	641	2,135	1,742
الدخل الشامل الآخر/ (الخسارة الشاملة الأخرى) التي سيعاد تصنيفها إلى قائمة الأرباح أو الخسائر في الفترات اللاحقة:				
إستثمارات متاحة للبيع:				
تغيرات القيمة العادلة الناتجة خلال الفترة	404	(229)	449	(237)
يعاد تدويرها إلى القائمة المرحلية للأرباح أو الخسائر عند الإستبعاد /الإضمحلال	(411)	(48)	(459)	(50)
	(7)	(277)	(10)	(288)
فروق تحويل العملات	8	(159)	(17)	(2)
الدخل الشامل الآخر/ (الخسارة الشاملة الأخرى) للفترة التي سيعاد تصنيفها إلى قائمة الأرباح أو الخسائر في الفترات اللاحقة	1	(436)	(27)	(290)
مجموع الدخل الشامل للفترة	1,312	205	2,108	1,453
العائد إلى:				
مساهمي الشركة الأم	1,279	214	2,037	1,453
حقوق غير مسيطرة	33	(9)	71	-
	1,312	205	2,108	1,453

القائمة المرحلية الموحدة للتغيرات في حقوق الملكية لفترة الستة أشهر المنتهية في 30 يونيو 2019 (مراجعة)

	رأس المال (ألف دينار بحريني)	أسهم خزانة (ألف دينار بحريني)	علاوة إصدار أسهم (ألف دينار بحريني)	إحتياطي قانوني (ألف دينار بحريني)	إحتياطي عام (ألف دينار بحريني)	إحتياطي القيمة العادلة للإستثمارات (ألف دينار بحريني)	إحتياطي تحويل العملات (ألف دينار بحريني)	أرباح مبقاة (ألف دينار بحريني)	الحقوق العائدة إلى مساهمي الشركة الأم (ألف دينار بحريني)	حقوق غير مسيطرة (ألف دينار بحريني)	مجموع حقوق الملكية (ألف دينار بحريني)
الرصيد في 1 يناير 2019	14,300	(3)	4,362	3,848	1,354	1,111	(942)	11,945	35,975	1,689	37,664
الربح للفترة	-	-	-	-	-	-	-	2,073	2,073	62	2,135
خسارة شاملة أخرى	-	-	-	-	-	(10)	(17)	-	(27)	-	(27)
حصة الحقوق غير المسيطرة في (الخسارة الشاملة الأخرى)/ الدخل الشامل الآخر	-	-	-	-	-	(9)	-	-	(9)	9	-
مجموع (الخسارة الشاملة)/ الدخل الشامل	-	-	-	-	-	(19)	(17)	2,073	2,037	71	2,108
محول إلى الإحتياطي القانوني	-	-	-	262	-	-	-	(262)	-	-	-
محول إلى الإحتياطي العام	-	(5)	-	-	4	-	-	1	-	-	-
أرباح أسهم لسنة 2018	-	-	-	-	-	-	-	(2,144)	(2,144)	-	(2,144)
الرصيد في 30 يونيو 2019	14,300	(8)	4,362	4,110	1,358	1,092	(959)	11,613	35,868	1,760	37,628
الرصيد في 1 يناير 2018	7,150	(3)	4,362	3,783	8,504	1,444	(873)	10,641	35,008	2,022	37,030
الربح للفترة	-	-	-	-	-	-	-	1,693	1,693	49	1,742
خسارة شاملة أخرى	-	-	-	-	-	(288)	(2)	-	(290)	-	(290)
حصة الحقوق غير المسيطرة في (الخسارة الشاملة الأخرى)/ الدخل الشامل الآخر	-	-	-	-	-	49	-	49	-	(49)	-
مجموع (الخسارة الشاملة)/ الدخل الشامل	-	-	-	-	-	(239)	(2)	1,693	1,453	-	1,453
أرباح أسهم لسنة 2017	-	-	-	-	-	-	-	(1,786)	(1,786)	-	(1,786)
أسهم منحة صادرة	7,150	-	-	-	(7,150)	-	-	-	-	-	-
شراء إضافي في شركة التكافل الدولية	-	-	-	-	-	-	-	-	-	(94)	(94)
الرصيد في 30 يونيو 2018	14,300	(3)	4,362	3,783	1,354	1,205	(875)	10,548	34,675	1,928	36,603

لقد تم إعتماد القوائم المالية المرحلية الموحدة المختصرة من قبل مجلس الإدارة في يوم الأربعاء الموافق 24 يوليو 2019م، بعد مراجعتها من قبل المدقق الخارجي السادة إرنست ويونغ.

مراد علي مراد
رئيس مجلس الإدارة

حسن محمد زين العابدين
عضو مجلس الإدارة

إبراهيم الريس
الرئيس التنفيذي

البحرينية الكويتية للتامين (ش م ب) هي شركة مرخصة من قبل مصرف البحرين المركزي كشركة للتامينات العامة

جميع البيانات المالية متوفرة على موقع الشركة www.gigbh.com

قرم الدفاع

قصيدة مهداة إلى القائد العام لقوة دفاع البحرين المشير الركن الشيخ خليفة بن أحمد بن سلمان آل خليفة.

الشاعر لؤي جديتاوي،
الأكاديمية الملكية للشرطة - وزارة الداخلية.

ناخت ذلول القاف سمحة تقاسيم ... والفى رصين البيت ـ العسجديّة
كلّ'ن' على ما جاد عد المناظيم ... ينصى بها مقصود دون البريّه
حالت جذاوي اقباس تبري المعاتيم ... في جزلة'ن' ذا اليوم خطّت يديّه
هاجوسها دوّاج في مرتع الرّيم ... يقلط على الرّيضان بـ الأبجديّة
عز الله ان العز طاري المفاخيم ... طاري يزيد القاف فخر وحميّه
كيف إن قصد فحواه قوم المفاطيم ... ـ المرجلة والسّيف والشاذليّة
يا مرحبا بـ وجيه غُرّ'ن' مباسيم ... من سالف الجدّان طود'ن' رسيّه
فيهم قريض الطيب عدّ المياسيم ... وترنّمت لاوزان فيهم شجيّه
آل الخليفة غياث من وافي الغيم ... ما خيّب الهقوات بـ الجرهديّة
لابه انجبت لـ بطون فيها زيازيم ... شروا "مشير الجيش" ما هي ضنيّه
يا فحلنا يـ القرمي ابن المداحيم ... تشمخ على لـ اقذال رمح الخطيّة
بيرق سناك يلوح فوق الصياصيم ... في شاهق المرقاب والنّار حيّه
كسّاب للناموس يوم الملازيم ... متفرّد'ن' بالصيت في كل هيّه
ومخاوي الشومات خوّة محازيم ... والمرجلة بـ عرواك جت بـ المعيّه
حي الذي ينصاه ظامي المعاشيم ... كـ أنّه صميل الجود والزمزميّة
يفزع على الملهوف لا حافه الضّيم ... والعاني إن ناداه مـ ابطاه جيّه
لا واحلالي العزفي داره مقيم ... وبـ ذمّتي لـ امجاد به معتزّيه
وخصاله الوضحات ما هن دلاهيم ... لو عدّدوها الخلق ما هي حصيّه
يوم'ن' طعيس السّاح نادى الشغاميم ... طل الذي شراوه يسوى سريّه
حزّم معه طلقان نجب'ن' ملاثيم ... لا زمهرت لـ خطوب غارت سطيّه
دكّو خميص الجوف وافي الملاقيم ... سحّو بها صليات كنها المنيّه
تغزي غزاة البين عقر الشراذيم ... لين اشبعتهم ذل وأهبو خِزيّه
قوة دفاع الحق ما هم غشاشيم ... في خافيات الحرب تبخن دهيّه
بخصامهم عتمات لا سرمدت ضيم ... وبصلحهم غدران عذبات ميّه
حوّم لهم قرناس هدّاد صمصيم ... له مخلب'ن' ملحاهسم الرزيّه
لا قيّضه ـ عداه قص الزراديم ... وان قيّضه ـ السّاح همّد عثيّه
يالحر يالغطريف ما هي مزاعيم ... مـ انساق عنك اخبار يوم الوغيّه
ما غير هات العلم سوق المفاهيم ... ورّد لبيب القول لّلي حريّه
علّمتنا يـ مشير نول المغانيم ... وأن الفخر طلّاب بذل وعطيّه
وأن الشجاعة افعال يوم المداهيم ... والّلي يباري حماه داره عصيّه
وأوصيتنا يـ مشير بـ ان الضياغيم ... لا عاهدت لـ عهود تبقى وفيّه
وان الرفيق سلاح وأوفى المناديم ... والتضحية نبراس بـ العسكرية
واختمتها في قول ما به مثاليم ... بـ ان الوطن للجند روح وهويّه
وان السّنا بالحرب سل الصواريم ... وان الزّهاب السّيف والمعنقيّة
يـ مدثّر'ن' بالويل شحذ المساطيم ... لا سلّها شرواك برقت لظيّه
تسقي ضمي عداك كاس العلاقيم ... والمر والويلات والحنظليّة
هذا الخليفي الـ عاث بالحد تثليم ... من زود ما عنّاه يوم اللقيّه
يرضخ عطيب رعود ما هي معاقيم ... تبري عليل اعناق لو مبتليّه
يا مبري المنطوق وافي المجازيم ... في سومة'ن' ـ الحق ما هي عريّه
هذا المشير اركان عرش المحاشيم ... واسط عرين الجيش والّلي ركيّه
حنّا على امر الشيخ مـ نحل تسويم ... كلّ'ن' على التنفيذ في جاهزيّة
لو أشّر بيمناه صوب المصاديم ... ومطاعس الهيجات جينا لفيّه
نسرج على الساحات كفو المطاهيم ... شقر'ن' جفولة راس بنت اجوديّه
نرخي لها لـ ارسان رخي المشاكيم ... ننحر عليها الشر والّلي دعيّه
تطرب بنا لـ اسماع وتشوش وتهيم ... لا زغرد الرشّاش والبندقيّة
صلية سخي النار وافي المراجيم ... دحّه مع الشيلات لّلي ضريّه
يبشر غريم البين سود المراديم ... تسري عليه بـ ليل سريات حيّه
أمّا تحيد خطاه عوج المقاحيم ... والّا سقيم الحظ نلحيه كيّه
في مملكة لـ انصاف ملفى المظاليم ... والمبتلى بـ الجور والّلي شكيّه
خابت مساعي الشرواهل المخاصيم ... دام العدل دستور للوايليّة
من يستحق الحد مـ أخطوه تغريم ... والّلي طغاه ابليس ما ليه دِيّه
والّلي سعى للصلح مـ اضنوه تلويم ... وأطووله الزلّات بالصفح طيّه
يـ شيوخنا لـ قلوب خطّت مراسيم ... تبقى على لـ ازمان ما هي فنيّه
طاعة ولي الامر غُرّ المحاتيم ... ومبايعته إلزام والأولويّة
كلّ'ن' على "الميثاق" شد المضاميم ... واقسم على ما فيه جيش ورعيّه
ما غير راعي العوق جاز المحاريم ... لا بدّل المضمور مرجوس نيّه
يـ الله دعيتك حيل من فيض تنعيم ... تجعل لـ ابوسلمان طول البقيّه
ومشيرنا تباريه لـ حظوظ وتديم ... فال الهنا بدروب لـ وجيه ذيّه
وختامها الستّين ما طاب تتميم ... غير إن ذكرت الزين خير البريّه
طه شفيع الخلق يا حي تسليم ... ـ الّلي سِقي الحوض لـ محمّديّة

العائلات البحرينية تواصل استنكارها وشجبها للتدخلات القطرية

◆ تجديد الولاء المطلق لجلالة الملك... ورفض افتراءات وأكاذيب "الجزيرة"

البلاد | محرر الشؤون المحلية

واصلت العائلات البحرينية استنكارها وشجبها التدخلات القطرية في مملكة البحرين، وما بثته قناة "الجزيرة" من أكاذيب لزعزعة أمن المملكة، مؤكدة ترابط وتلاحم الشعب البحريني حول قيادة عاهل البلاد صاحب الجلالة الملك حمد بن عيسى آل خليفة.

وأعربت عائلتا بن دينه والعريفي عن ولائهما المطلق لجلالة الملك، معاهدين جلالته على العهد والوفاء في المنشط والمكره والسلم والرخاء، مؤكدين وقوفهم مع أبناء مملكة البحرين خلف قيادة جلالة الملك المفدى أيده الله بنصره وتوفيقه، ضد كل من تسول له نفسه المساس بأمن واستقرار الوطن العزيز، مشددين على أن أبناء العائلتين يفدون البحرين ومليكها بأرواحهم ودمائهم وهم على أهبة الاستعداد ورهن إشارة جلالته في سبيل الدفاع عن الوطن ومقدراته في ظل المسيرة التنموية المباركة بقيادة جلالة الملك.

وأكدت العائلتان في بيان لهما استنكارهما الكامل لأي تدخل سافر في الشؤون الداخلية لمملكة البحرين، مجددين البيعة والولاء لمقام جلالة الملك، داعين المولى القدير أن يعز ملكه وينصره ويوفقه لما فيه خير وصالح البلاد والعباد، وأن يحفظ مملكة البحرين بقيادة جلالته، وبدعم من رئيس الوزراء صاحب السمو الملكي الأمير خليفة بن سلمان آل خليفة، وولي العهد نائب القائد الأعلى النائب الأول لرئيس مجلس الوزراء صاحب السمو الملكي الأمير سلمان بن حمد آل خليفة.

كما أكدت عائلة كازروني ولاءها التام لجلالة الملك، وصاحب السمو الملكي رئيس الوزراء، وصاحب السمو الملكي ولي العهد والعائلة الحاكمة، مبدية استنكارها الشديد للأكاذيب التي يبثها الإعلام القطري تجاه مملكة البحرين. وشددت العائلة على أن الإعلام الرخيص والمفلس اليائس من جانب القطريين لن يزيد البحرين وشعبها إلا قوة وصلابة.

وأدانت عائلة بوخماس بأقصى العبارات محاولات قناة الفتنة "الجزيرة" القطرية ومن يقف خلفها من النظام القطري ومحاولة شق الصف وزعزعة أمن وأمان واستقرار مملكة البحرين، وعبرت العائلة عن ولائها التام وتأييدها الكامل لجلالة الملك، وسمو رئيس الوزراء وسمو ولي العهد.

وأعربت عائلة إبراهيم عتيق عن تأييدها التام ووقفها صفا واحدا خلف قيادة جلالة الملك، مشددين على رفضهم التام لتدخل النظام القطري في الشؤون الداخلية لمملكة البحرين مستنكرين ما تبثه قناة "الجزيرة" من افتراءات كاذبة وأن هذه الأفعال سيزيد من قوة وصلابة أبناء شعب البحرين، وأن النظام القطري لا يظهر إلا الحقد والكراهية وان البحرين عصية على كل من يحاول بث الفرقة والدسائس والفتنة.

وأكدت عائلة أحمد محمد عبدالله بوجيري تأييدها لقيادة جلالة الملك، وقالت إن قناة "الجزيرة" القطرية وما تنشره من افتراءات وأكاذيب حول مملكة البحرين تريد من خلالها استهداف التطور والازدهار الذي نعيشه، كما تستهدف حالة الاستقرار والأمن والأمان التي ننعم بها في وطن اشتهر بين دول وأمم العالم بالتسامح والتعايش الديني والمذهبي، وطن محب للخير ولم يعرف عنه أنه يغدر بجيرانه وبالآخرين.

واستنكرت عائلة بوقيس الأكاذيب والادعاءات التي نشرتها قناة "الجزيرة" القطرية في حق مملكتنا الغالية والتي أرادت بها زعزعة الأمن والاستقرار في البحرين مستهدفة في المقام الأول شق الصف الوطني وإثارة الفتنة في البحرين التي خطت خطوات تاريخية في التطور والازدهار، وأكدت ولاءها ومحبتها لقيادة جلالة الملك.

كما أكدت عائلة المعرفي وقوفها ضد كل محاولات المساس بأمن واستقرار الوطن ووحدته ومحاولات إشعال الفتنة بين أبناء الوطن الواحد، وأكدت أن "الجزيرة" عمدت إلى تزييف الحقائق من خلال ما بثه والذي لم يلاق أي صدى لا في داخل البحرين ولا خارجها.

في السياق نفسه أعربت عائلة القرينيس عن شجبها واستنكارها لكل ما تقوم به دولة قطر المارقة من افتراءات وادعاءات كاذبة تهدف إلى زعزعة الأمن في البحرين العزيزة عبر بوقها الإعلامي الكاذب قناة "الجزيرة"، و برامجها المغرضة والتي تسعى إلى شق الصف الواحد بين شعب البحرين الأصيل، وأكدت العائلة ولاءها المطلق لصاحب الجلالة عاهل البلاد، ووقوفها صفا واحدا منيعا للدفاع عن الوطن والذود عن مملكتنا الغالية.

كما أكدت عائلة شريدة ولاءها المطلق وموقفها الراسخ خلف القيادة الحكيمة لجلالة الملك، وتأييدها التام لكل ما تتخذه مملكة البحرين من إجراءات ردا على المحاولات المغرضة التي تتبناها دولة قطر المارقة لتقويض الوحدة الوطنية والإساءة لما تحقق من منجزات في ظل المشروع الإصلاحي لجلالة الملك.

بدورها جددت عائلة العمادي ولاءها لجلالة الملك، واستنكارها لما بثته قناة "الجزيرة" أخيرا من فيلم وثائقي لا يمت للواقع بصلة، ويؤكد استمرار هذه القناة ببث خبثها ضد مملكة البحرين وشعبها، وهو ما يمثل السياسة القطرية التي تتجاوز ثوابت الأخوة والانتماء في الخليج العربي.

من جانبها، استنكرت عائلة عبدالحميد درويش على صالح المحاولات المستمرة من قبل النظام القطري للنيل من أمن واستقرار مملكة البحرين وتماسك الشعب البحريني الأصيل بجميع مكوناته ووقوفهم صفا واحدا خلف قيادة جلالة الملك، مضيفة أن تحالف النظام القطري مع أعداء الأمة العربية والإسلامية يزيد من عزلة قطر خارج محيطها العربي والإسلامي، معربة عن رفضها واستنكارها الأكاذيب المفبركة من قبل قناة "الجزيرة" المملوكة من قبل النظام القطري.

كما أكدت عائلة العواد تماسكها ووقوفها صفا واحدا خلف قيادة جلالة الملك، ضد المحاولات المغرضة التي تتبناها دولة قطر المارقة لاستهداف النسيج المجتمعي الواحد والإضرار بالمكتسبات الوطنية، وأعربت العائلة عن تأييدها التام لكل الإجراءات التي تتخذها مملكة البحرين، والتي من شأنها الحفاظ على النسيج الوطني.

وأعلنت عائلة عبدالغفار وآل عبدالعزيز تجديد الولاء والوفاء لقيادة جلالة الملك، مؤكدين بيعتهم الدائمة لجلالته الضامن لوحدة المملكة البحرين وأمنها، وأكدت العائلة شجبها واستنكارها للتدخلات السافرة للنظام القطري في الشؤون الداخلية لمملكة البحرين، بما يتعارض مع مبادئ حسن الجوار التي دعا إليها ديننا الحنيف والأعراف والقوانين والمواثيق الدولية.

وأعربت عائلة الباكر عن تأييدها وولائها لقيادة جلالة الملك، وعن شديد استنكارها وشجبها للتدخلات الباطلة والنكرة والعبثية في شأن مملكة البحرين، وشدد العائلة على أهمية إيقاف التدخلات المارقة من النظام القطري في شؤون مملكة البحرين.

وفي نفس السياق أكدت عائلة بوجليع استنكارها لمحاولات النظام القطري المستمرة للنيل من وحدة الشعب البحريني واستقرار المملكة واستهداف المكاسب التي حققتها مملكة البحرين بقيادة جلالة الملك، كما رفضت العائلة كل الأكاذيب والافتراءات بحق البحرين والتي تعبر بشكل واضح عن حقد أسود وكراهية مقيتة لدى من يقف خلف قناة "الجزيرة".

وأعربت عائلة العسومي عن ولائها وتأييدها التام لجلالة الملك وصاحب السمو الملكي رئيس الوزراء، وصاحب السمو الملكي ولي العهد النائب الأول لرئيس مجلس الوزراء. وقالت العائلة إنها تقف صفا واحدا خلف قيادة جلالة الملك بكل إخلاص ووفاء في وجه كل من يسيء لهم، سواء كانت وسائل إعلامية كقناة "الجزيرة" أو دول هزيلة كدولة قطر، مشددة على الحرص على الوحدة الوطنية التي عززها جلالة الملك في جميع أبناء مملكة البحرين.

من جانبها، قالت عائلة إسماعيل الصراف إن المحاولات الرخيصة للإعلام القطري لبث الفتنة فشلت وأصبحت من التاريخ الأسود للسياسة القطرية، وأكدت العائلة أن ولاءها التام لجلالة الملك رمز عزتنا ونهضتنا باق ومستمر، كما جددت بيعتها لجلالته.

وأعربت عائلة الكوهجي عن استنكارها للحملات الإعلامية القطرية الكاذبة عبر قناة "الجزيرة" القطرية، وقالت إن النظام القطري لم يراع قيم الجوار والقرابة، والمبادئ الدولية في احترام سيادة الدول وعدم التدخل في الشؤون الداخلية، وأكدت العائلة وقوفها وتأييدها لقيادة جلالة الملك.

وجددت عائلة المرحوم احمد حسن بن شمس ولاءها لقيادة جلالة الملك، واستنكرت العائلة ادعاءات قناة "الجزيرة" تجاه مملكة البحرين، وقالت إن هذه الافتراءات والأكاذيب أريد بها إيقاع البلاد في مستنقع الفتنة وشق الصف الوطني.

وأكدت عائلة المرحوم يوسف الصباغ أن الشعب البحريني أظهر اصطفافه وتمسكه بقيادة صاحب الجلالة الملك، وأن المحاولات اليائسة من قبل الإعلام القطري ذهبت أدراج الرياح واصطدمت بجدار الوحدة والتماسك الوطني، وأعربت عن تجديد بيعتها وولائها لجلالة الملك.

كما أكدت عائلة بن سند ولاءها ووقوفها خلف قيادة جلالة الملك، ضد كل المؤامرات التي تحاك لزعزعة أمن واستقرار مملكة البحرين معربة عن رفضها واستنكارها الشديدين لما قامت به قناة "الجزيرة" القطرية من فبركة ونشر الأكاذيب والمؤامرات التي تستهدف من خلالها الإساءة لمملكة البحرين والسعي للنيل من النسيج الاجتماعي لشعب مملكة البحرين.

وأكدت عائلة الغريب تمسكها بالثوابت والقيم الوطنية القائمة على ولائها التام وتأييدها الكامل لجلالة الملك، وأعربت عن رفضها واستنكارها الشديدين لما قامت به قناة "الجزيرة" من فبركة ونشر أكاذيب ومؤامرات ضد أمن واستقرار مملكة البحرين، مؤكدة أن شعب البحرين الوفي كان ولا يزال واعيا لهذه المؤامرات الدنيئة التي دأبت عليها قناة "الجزيرة" منذ تأسيسها.

من جانبها، استنكرت عائلة القائد المواقف السلبية المسيئة من قطر وإعلامها الفاشل تجاه مملكة البحرين، واعتبرت أن هذه المواقف لا تصدر إلا ممن يحمل أجندات مسيئة لأشقائه، وقالت العائلة إن شعب البحرين بات أكثر وعيا للممارسات القطرية التي لن تعود عليها إلا بمزيد من الدمار والفشل.

وأعربت عائلة جواهري عن رفضها الشديد واستنكارها البالغ للتطاول المستمر والتضليل الذي تمارسه قناة "الجزيرة" مستهدفة مملكة البحرين بقصد إثارة الفتن، وتعكير صفو السلم الأهلي الذي تنعم به المملكة، وأكدت وقوفها صفا واحدا خلف قيادة جلالة الملك، وجددت ولاءها وبيعتها لجلالته.

وأكدت عائلة المضاحكة ثباتها على موقفها الدائم والداعم لجلالة الملك، مستنكرة بشدة ما تقوم به وسائل الإعلام القطرية وقناة "الجزيرة" تحديدا من محاولات دائبة لتشويه صورة مملكة البحرين وزرع الفرقة بين أطياف الشعب البحريني، معتمدين في ذلك على التلفيق وتغيير الحقائق واختلاق المعلومات الكاذبة، وهي محاولات باءت بالفشل دائما ولن تنجح في يوم من الأيام.

واستنكرت عائلة الخاجة ما قامت به قناة "الجزيرة" والنظام القطري من افتراءات وأكاذيب في حق مملكة البحرين، مؤكدةً أنها تتشرف بجميع أبنائها وشيبانها وشبابها رجالًا ونساءً أن تقف خلف قيادة صاحب الجلالة الملك.

وأكدت عائلة الخاجة تجديدها الولاء والبيعة لجلالة الملك ووقوفها صفًا واحدًا خلف قيادة جلالته مع دعمهم لسياسته التي تنطلق من مبادئ سامية وحضارية تحقق آمال وتطلعات شعب البحرين الوفي الذي يرى في جلالته المستقبل المشرق بإذن الله تعالى، ويرى في جلالته القائد الفذ الذي يقود مملكتنا العزيزة إلى آفاق رحبة تحقق لشعبه الوفي كل الخير.

وأكدت العائلة استنكارها ورفضها التام لما ورد عبر برنامج قناة "الجزيرة" القطرية وما تضمنه من أكاذيب ودسائس ومؤامرات لضرب امن واستقرار مملكة البحرين ويستهدف ضرب وشق النسيج المجتمعي حكومة وشعبا، مشيرةً إلى أن الالتفاف الشعبي من جميع القبائل والعوائل ومدن وقرى ومجالس وأعيان ومختلف مؤسسات المجتمع المحلي حول قائد المسيرة يؤكد عمق العلاقة الوثيقة بين قيادة جلالة الملك والشعب.

من جانبها، أكدت عائلة العامر استنكارها لمحاولات النظام القطري المستمرة عبر أبواقها الإعلامية الرخيصة، في النيل من أمن واستقرار المملكة واستهداف تماسك شعبها الأصيل بكافة مكوناته، ووقوفها صفا واحدا خلف قيادة جلالة الملك، مجددة بيعتها وولاءهم لجلالته.

فيما شددت عائلة محمد إسماعيل وإخوانه على صادق الولاء لجلالة الملك، معاهدة جلالته لزوم السمع والطاعة وعميق المحبة والوفاء وصدق المواقف والتأييد مقدمة الغالي والنفيس للذود عن الوطن ومقدراته وأهله ومصالحه، لتبقى راية مملكة البحرين مرفرفة عاليا في ظل ما تحقق من إنجازات شامخة وتنموية وحضارية في عهد جلالته الزاهر.

بدورها أعربت عائلة عيسى راشد الفضل الدوسري وأبناء إخوانه عن استنكارهم الشديد لمحاولات النظام القطري المستمرة في النيل من وحدة الشعب البحريني، واستقرار المملكة واستهداف المكاسب التي حققتها مملكة البحرين بقيادة صاحب الجلالة الملك.

كما عبرت عائلة صالح فخرو عن استيائها واستنكارها الشديد لمحاولة النظام القطري المستمرة في الإساءة الى مملكة البحرين الغالية، والنيل من أمنها الوطني والإضرار بمكتسباتها الوطنية عبر تلفيق الأكاذيب والادعاءات وبثها من خلال قناة "الجزيرة" المبتذلة والتي لا تستند في مجملها إلى أبسط قواعد المهنية والحرفية الإعلامية.

من جهتها استنكرت عائلة ساتر في مملكة البحرين ودولة الإمارات العربية المتحدة الشقيقة محاولات استهداف مملكة البحرين من قبل النظام القطري، وما بثته قناة "الجزيرة" من أكاذيب لزعزعة أمن المملكة، وعبرت عن رفضها للتدخلات الخارجية في الشأن الداخلي مؤكدة ترابط وتلاحم الشعب البحريني حول قيادة جلالة الملك.

كما أكدت عائلة درويش محمد صالح وعموم أفراد العائلة صادق الولاء لجلالة الملك، مؤكدين لجلالته لزوم السمع والطاعة وعميق المحبة والوفاء وصدق المواقف والتأييد مقدمين الغالي والنفيس للذود عن الوطن ومقدراته وأهله ومصالحه، وأن ترفرف راية مملكة البحرين عالية في ظل العهد الزاهر لجلالة الملك، وما تحقق من إنجازات شامخة و تنموية وحضارية.

وأعربت عائلة بومجيد عن استنكارها الشديد ورفضها التام لما بثته قناة "الجزيرة" القطرية من افتراءات وأكاذيب عن مملكة البحرين والذي يعكس إفلاس النظام القطري، ويضرب عرض الحائط بمبادئ حسن الجوار التي دعا إليها الدين الحنيف، وأكدتها المواثيق والمعاهدات الدولية.

وأعربت عائلة بوحسين عن ولائها التام وتأييدها الكامل لجلالة الملك، وإشادتها بكل فخر بما تحقق في العهد الزاهر لجلالته من إنجازات لمملكة البحرين وشعبها الوفي، وأن عائلة بوحسين لا تحيد ولا تتغير عما سار عليه الآباء والأجداد من هذا الولاء المشهود والمواقف المشرفة.

من جهتها أكدت عائلة الهرمي استنكارها ورفضها التام لما ورد عبر برنامج قناة "الجزيرة" القطرية وما تضمنه من أكاذيب ودسائس ومؤامرات لضرب امن واستقرار مملكة البحرين ويستهدف ضرب وشق النسيج المجتمعي حكومة وشعبا.

وأعربت عائلة المحميد عن بالغ الاستنكار للحملات الإعلامية المضللة التي يقوم بها النظام القطري عبر قناة "الجزيرة" القطرية، التي لم تراع القيم العربية والعادات والتقاليد الأصيلة، وحق الجار والعلاقات الاجتماعية بين الشعوب، والمبادئ الدولية في احترام سيادة الدول وعدم التدخل في الشؤون الداخلية، إلى جانب حملات الافتراءات والأكاذيب التي تقوم بها عبر منابرها ومنصاتها المأجورة، التي لن تحقق أهدافها المشبوهة في ظل التفاف الشعب البحريني الوفي مع قيادة جلالة الملك.

وأكدت عائلة العربي استنكارها ورفضها التام لما ورد عبر برنامج قناة "الجزيرة" القطرية وما تضمنه من أكاذيب ودسائس ومؤامرات لضرب امن واستقرار مملكة البحرين ويستهدف ضرب وشق النسيج المجتمعي حكومة وشعبا.

كما استنكرت عائلة الضو التصرفات العدائية من نظام الحمدين عبر قناة "الجزيرة" القطرية، ورفضت العائلة مثل هذه الممارسات المستمرة على مملكتنا الحبيبة، كما جددت العائلة البيعة والولاء إلى جلالة الملك.

وعبرت عائلة الزدجالي استنكارها لمحاولات النظام القطري المستمرة في النيل من أمن المملكة واستهداف تماسك شعبها الأصيل بجميع مكوناته ووقوفهم خلف قيادة عاهل البلاد جلالة الملك.

وقالت عائلة مؤمن الريفي إن كل المحاولات المغرضة التي تحاك ضد مملكة البحرين وأمنها واستقرارها من النظام القطري عبر ما تبثه قناتها "الجزيرة" من ادعاءات واهية وتلفيقات كاذبة سيكون حتما مصيرها الفشل الذريع؛ لما يتميز به شعب المملكة الأبي من لحمة وطنية متآلفة قوامها الإخلاص والثبات على العهد تحت لواء قيادة صاحب الجلالة الملك، وبدعم من صاحب السمو الملكي رئيس الوزراء، ومساندة صاحب السمو الملكي الأمير ولي العهد نائب القائد الأعلى النائب الأول لرئيس مجلس الوزراء.

واستنكرت عائلة البوعيده "ما يقوم به النظام القطري ممثلا في جهازه الإعلامي الخبيث قناة "الجزيرة" من محاولة لشق الصف الوطني وزرع الفتن في الشارع البحريني المعروف بتراصه كالبنيان الواحد".

من ناحيتها، جددت عائلة الأشراف البيعة والولاء والعهد على الدوام لجلالة الملك، بيعة واحدة على مر الدهور والأزمنة، لا تحيد ولا تتغير عما سار عليه الآباء والأجداد من هذا الولاء المشهود والمواقف المشرفة.

وجددت عائلة المرحوم عبدالله محمد أمين الولاء والبيعة لصاحب الجلالة الملك، مؤكدة الوقوف صفا واحده خلف قيادة جلالته.

من جانبها استنكرت عائلة الغدير في مملكة البحرين والمملكة العربية السعودية المحاولات المستمرة من قبل النظام القطري للنيل من أمن واستقرار مملكة البحرين وتماسك الشعب البحريني الأصيل بكافة مكوناته ووقوفهم صفا واحدا خلف جلالة الملك، مضيفة أن تحالف النظام القطري مع أعداء الأمة العربية والإسلامية يزيد من عزلة قطر خارج محيطها العربي والإسلامي، معربة عن رفضها واستنكارها الأكاذيب المفبركة من قبل قناة "الجزيرة" المملوكة من قبل النظام القطري.

وأعلنت عائلة عبدالله عبدالرحمن يتيم وقوفها صفا واحدا خلف القيادة الحكيمة لجلالة الملك ضد كل المؤامرات التي تحاك لزعزعة أمن البلاد، وضد كل من تسول له نفسه العبث باستقرار الوطن، مؤكدة التمسك بالثوابت والقيم الوطنية القائمة على الولاء لقيادة جلالة الملك وطاعتها والعمل بجد وإخلاص من أجل ازدهار مملكة البحرين، معربة عن رفضها لما قامت به قناة "الجزيرة" من فبركة ونشر للأكاذيب، مؤكدة أن شعب البحرين الوفي كان ولا يزال واعيا لهذه المؤامرات الدنيئة التي دأبت عليها قناة "الجزيرة" منذ تأسيسها.

كما استنكرت عائلة مسامح ما يقوم به النظام القطري ممثلا في جهازه الإعلامي الخبيث قناة "الجزيرة" من محاولة لشق الصف الوطني وزرع الفتن في الشارع البحريني المعروف بتراصه كالبنيان الواحد، معاهدة جلالة الملك على أن تبقى البحرين بكل أبنائها المخلصين عصية على كل محاولات الاستهداف وزرع الفتن.

كما أعربت عائلة الزعبي في مملكة البحرين والمملكة العربية السعودية عن تجديد ولائها لجلالة الملك، مؤكدة اعتزازها بالمبادئ السامية والحضارية التي تنتهجها مملكة البحرين بقيادة عاهل البلاد المحققة لآمال وتطلعات شعب البحرين الوفي الذي يرى في جلالته المستقبل المشرق بإذن الله تعالى.

وأكدت عائلة عسكر وقوفها قلبا وقالبا خلف القيادة الحكيمة لصاحب الجلالة الملك، مستنكرة بأشد العبارات المغالطات والأكاذيب المغرضة التي تبثها قناة "الجزيرة" والتي تحاول من خلالها العبث بوحدة الشعوب وبث الفرقة والسموم بين أفراد الوطن الواحد.

وعبرت عائلة البدوي عن خالص الوفاء والولاء لقيادة صاحب الجلالة الملك، والوقوف صفا واحدا في حفظ أمن واستقرار مملكة البحرين، مؤكدة رفضها التام للمحاولات القطرية التي تمس بوحدة وترابط شعب البحرين، ومحاولات زرع بذور الفتنة بين أفراده والذين عرف عنهم التعايش والتلاحم منذ القدم، مجددة ولاءها لجلالة الملك.

وفي السياق ذاته رفضت عوائل الجنابيين مواقف وسلوكيات حكومة قطر وإعلامها العدائي لمملكة البحرين، وقالت إن قطر وإعلامها تجاوز كل الحدود الأخلاقية والعادات العربية الأصيلة واتخذت أساليب لا تمت للعرب بصلة وغريبة عن تاريخنا وديننا الإسلامي الحنيف.

واستنكرت عائلة الحمري بشدة ما قامت به قناة "الجزيرة" القطرية ومحاولتها نشر الأكاذيب والمؤامرات ضد أمن واستقرار مملكة البحرين، مجددين الولاء والبيعة لجلالة الملك، سائلين المولى عز وجل أن يحفظ مملكة البحرين من كل شر وأن يديم عليها نعمة الأمن والأمان والنماء بقيادة جلالة الملك، وبدعم من صاحب السمو الملكي رئيس الوزراء، وصاحب السمو الملكي ولي العهد نائب القائد الأعلى النائب الأول لرئيس مجلس الوزراء.

إلزام شركة طيران بـ2000 دينار لمسافرة

◆ تخلّفت عن حضور زواج بالسودان في 2015

البلاد | عباس إبراهيم

قالت المحامية فوزية جناحي إن المحكمة الكبرى المدنية الاستئنافية ألزمت شركة طيران أن تدفع تعويضًا لصالح موكلتها بمبلغ 2000 دينار؛ لتخلف موكلتها عن حضور حفل زواج في العاصمة السودانية الخرطوم في العام 2015، إذ ادعت الشركة الناقلة أن عدد الركاب في الرحلة قد اكتمل بالرغم من أن المدعية حجزت بتاريخ السفر وأكدت حجزها للمقعد، مؤكدة المحكمة في أسباب حكمها أن عدم تنفيذ المدين لالتزامه التعاقدي خطأ يرتّب المسؤولية ولا ترفع إلا بإثبات أن عدم التنفيذ يرجع لقوة قاهرة أو بخطأ المتعاقد الآخر.

فوزية جناحي

وأفادت أن وقائع الدعوى التي تم تداولها أمام درجتي التقاضي على مدى 4 سنوات، تمثلت في أن موكلتها قامت بشراء تذكرة سفر "البحرين – الخرطوم – البحرين" من شركة الطيران المدعى عليها، وذلك لحضور مناسبة عائلية مهمة وهي حفل زواج، وتم تأكيد الحجز عبر الموقع الإلكتروني للشركة، إلا أنها تفاجأت في المطار بإلغاء حجزها بدون سابق إنذار، إذ أوضح لها الموظف في المطار أن الرحلة مكتملة العدد، وليس ذلك فحسب، بل إن الشركة قامت بتأخير سفرها لمدة يوم كامل لتسافر بتاريخ 2 يونيو 2015 بدلاً من 1 يونيو 2015، مما تسبب في ضياع فرصتها بالحضور لحفل الزواج الذي كانت بصدد السفر بسببه، وهو ما ألحق بها ضررًا كبيرًا نتيجة الخطأ المتعمد، فتقدمت بالدعوى مطالبة إلزام الشركة بالتعويض عن الضرر الذي أصابها بمبلغ 3000 دينار والرسوم والمصاريف ومقابل أتعاب المحاماة مع احتساب فائدة قانونية 10 % من تاريخ رفع الدعوى وحتى تمام السداد.

وخلال نظر الدعوى أمام محكمة أول درجة، وبعدما أمرت المحكمة بإحالة الدعوى للتحقيق والاستماع للشهود، انتهت إلى إصدار حكمها الذي نصت فيه على أن المادة (18) من اتفاقية وارسو قد نصت على أن "يكون الناقل مسؤولا عن الضرر الذي ينشأ عن التأخير في نقل الركاب والأمتعة والبضائع بطريق الجو"، وأن نص المادة (158) من القانون المدني تنص على أن "كل خطأ سبب ضررًا للغير يلزم من أحدثه بتعويضه"، وبالرجوع إلى البيانات المقدمة من المدعية يثبت للمحكمة أن المدعى عليها مسؤولة عن تعويض المدعية عن جميع الأضرار الناجمة من جراء حدوث هذا الخطأ.

كما أشارت إلى أن نص المادة (162/-1ب) من القانون المدني ورد فيها أنه "يتناول التعويض عن العمل غير المشروع، الضرر ولو كان أدبيًّا، ويشمل الضرر الأدبي على الأخص ما يلحق الشخص من أذى جسماني أو نفسي نتيجة المساس بحياته أو بجسمه أو بحريته أو بعرضه أو بشرفه أو بسمعته أو بمركزه الاجتماعي أو الأدبي أو باعتباره المالي. كما يشمل الضرر الأدبي كذلك ما يشعره الشخص من الحزن والأسى"، وقررت أنه قد ثبت للمحكمة وقوع الضرر نتيجة الخطأ المرتكب من قبل المدعى عليها.

وفي مارس 2016 حكمت المحكمة بإلزام الشركة بأن تؤدي للمدعية مبلغ وقدره 2000 دينار والمناسب من المصاريف والرسوم وأتعاب المحاماة.

لكن الشركة لم تقبل بهذا الحكم فطعنت عليه بالاستئناف في مايو 2016، وقالت إن الواقعة يحكمها تنظيم الطيران المدني رقم (14) لسنة 2013 ولائحته التنفيذية التي أعطت الشركة الحق في تنفيذ سياسة الحجز الفائض على رحلاتها، وقالت إنها التزمت بما جاء بها من تدابير وإجراءات لتعويض المستأنفة تمثلت في عرضين، الأول بمبلغ 300 دولار، بالإضافة للحجز لها على حساب الشركة في أحد الفنادق، والثاني هو توفير مقعد على رحلة اليوم التالي مع ترقية درجة السفر من الاقتصادية إلى درجة رجال الأعمال، وهو ما قبلت به المستأنف ضدها، وبذلك تكون قد حصلت على التعويض المناسب، وطلبت الشركة إلغاء الحكم المستأنف والقضاء مجددا برفض الدعوى.

إلا أن محكمة الاستئناف الكبرى المدنية أصدرت حكمها في مايو الماضي، والتي ذكرت فيه أن محكمة النقض قضت بأن "عدم تنفيذ المدين لالتزامه التعاقدي خطأ يرتب المسؤولية.. ويكفي لقيام الخطأ في المسؤولية العقدية ثبوت عدم تنفيذ المتعاقد لالتزاماته المترتبة على العقد ولا ترفع عنه المسؤولية إلا إذا قام هو بإثبات أن عدم التنفيذ يرجع إلى قوة قاهرة أو بسبب أجنبي أو بخطأ المتعاقد الآخر".

ولما كانت البحرين قد انضمت لاتفاقية مونتريال للطيران المدني الدولي فقد أضحت في مرتبة القوانين المحلية، بل تعلوها، وقد انتهت المحكمة إلى توافر أركان المسؤولية العقدية في حق المستأنفة ومن ثم تكون ملزمة بتعويض المستأنف ضدها، وتحكم المحكمة بقبول الاستئناف شكلاً، وفي الموضوع برفضه وتأييد الحكم المستأنف.

1 سبتمبر الحكم على عصابة امتهنت السرقة

◆ إخفاء مجوهرات من عدة منازل تتجاوز قيمتها 50 ألف دينار

البلاد | محرر الشؤون المحلية

حجزت المحكمة الكبرى الجنائية الأولى النظر في قضية تضم 5 متهمين، منهم شابة شقيقة أحدهم، والذين شكلوا عصابة وتمكنوا من ارتكاب جريمة السرقة بالإكراه بحق وافد كان يتمشى بالشارع، فضلاً عن سرقة وإخفاء مجوهرات من عدة منازل تتجاوز قيمتها 50 ألف دينار؛ وذلك للنطق بالحكم عليهم في جلسة 1 سبتمبر القادم، مع الأمر باستمرار حبسهم لحين الجلسة القادمة.

وتشير أوراق القضية إلى أن شقيق المتهمة تمكن من تشكيل عصابة هدفها السرقة مكونة منه وشقيقه وشقيقته واثنين من أقاربهما، إذ تمكنوا من سرقة عدد 3 منازل، بالإضافة إلى وافد، إذ وردت عدة بلاغات عن سرقات وقعت بمنطقتي الزنج وأبو غزال المتجاورتين وفي أوقات متقاربة.

وفي أحد البلاغات الواردة لمركز شرطة النبيه صالح، قال المواطن المجني عليه الأول بالقضية، إنه اكتشف وجود إتلاف متعمد في إحدى غرف منزله، وأن اللص تمكّن من سرقة مصوغات ذهبية من مسكنه تقدر قيمتها بـ 15 ألف دينار تقريبًا.

وجاء في بلاغ المواطن المجني عليه الثاني لذات المركز أنه تلقى اتصالاً هاتفيًّا من شقيقته، والتي أبلغته باكتشافها أن شخصا دخل إلى منزلهم الكائن بمنطقة أبو غزال وتمكن من سرقة مصوغات ذهبية من غرفة نومها تقدر قيمتها بمبلغ 25 ألف دينار.

أما المجني عليه الثالث الوافد، فقد أبلغ بأن مسكنه تعرض للسرقة من قبل لصوص مجهولين، إذ إنه وعقب عودته لمسكنه لاحظ أن باب مسكنه مفتوح وأن قفل باب الغرفة تم كسر القفل فيه، فتوجّه مباشرة لتفقد المصوغات الذهبية التي يمتلكها ويضعها بخزانة ملابسه، إلا أنها كانت غير موجودة، مؤكدًا أن قيمتها تفوق الـ10 آلاف دينار.

وقال المجني عليه الرابع وافد أيضًا، أنه وأثناء تواجده بمنطقة الزنج استوقفه شخصان ملثمان، أحدهما وضع سكينًا على رقبته وهدده باستعمالها في حال عدم تسليمهما أمواله، وتمكنا بتلك الوسيلة من سرقة مبلغ 250 دينارًا وبطاقات شخصية وائتمانية فضلا عن ساعة تقدر قيمتها بـ200 دينار.

فأجرى ضابط البحث والتحري تحرياته حول مرتكبي الواقعة، والتي توصلت إلى أن المتهم الأول وهو من أصحاب الأسبقيات قد ارتكب الواقعة، بعدما تمكن من تشكيل عصابة جند فيها كل من شقيقه واثنين من أقربائهما، بحيث يدخل الشقيقان للمكان الذي يرغبون بسرقته، فيما يبقى المتهم الثالث يراقب الوضع من الخارج، ويتم إخفاء المسروقات لدى المتهم الرابع والأول نفسه.

وبالقبض على رئيس العصابة "المتهم الأول – من ذوي الأسبقيات بمجال السرقة والتعاطي" اعترف بتفاصيل سرقة اثنين من المنازل المذكورين فقط، وأن المتهم الثالث كان يراقب الوضع من الخارج لهما، كما هدّد وشقيقه المجني عليه الرابع -الآسيوي- وسرقا محفظة نقوده، مبينًا أنهم باعوا جزءًا من تلك المسروقات فيما أخفوا الباقي بمنزله ومنزل المتهم الرابع.وأثناء تفتيش الشرطة لمسكن المتهم الأول تم العثور فيه على مجموعة كبيرة من المجوهرات "تراكي" وأساور وخواتم وقطع ذهبية مختلفة منها ساعة ثمينة، وهاتفين نقالين مسروقين ومبلغ 300 دينار، فضلا عن العثور على ساعة من نوع رولكس مخفية في سيارة المتهمة الخامسة شقيقته، إضافة للعثور على بعض المسروقات الأخرى في مسكن المتهم الرابع عند تفتيشه هو الآخر.

"النيابة" تطعن على حكم براءة محام من اختلاس 17 ألف دينار

◆ أدلة جديدة ستقدمها أمام محكمة الاستئناف بجلسة 29 سبتمبر

البلاد | محرر الشؤون المحلية

علمت "البلاد" أن النيابة العامة تقدّمت بتقرير استئناف لحكم قضى ببراءة محام مما نسب إليه من اتهام؛ وذلك نظرًا لتوافر أدلة جديدة ضد المتهم، مشيرة في تقريرها إلى أنها ستقدم الأدلة أمام المحكمة أثناء نظر الطعن، ويعتقد أن جلسة 29 سبتمبر القادم، ستكون أولى جلسات نظر هذا الاستئناف، كون أن المتهم يواجه تهمة واختلاس مبلغ 16672 دينارًا من أحد موكليه إضرارًا به.

وكان قد دفع وكيل المتهم أمام محكمة أول درجة بعدة دفوع من بينها أن عرف المهنة يسمح للمحامين بحبس أموال موكليهم لحين سداد الأتعاب المتأخرة عليهم، إذ يدعي المجني عليه بأن وكيله السابق -المتهم- تحصل على المبلغ سالف البيان تنفيذًا لحكم قضائي صادر لصالحه، لكنه حوّل الأموال لحسابه الشخصي وتصرف فيها ورفض تسليمه إياها.

كما دفع بأن سلوك المتهم لا يشكل فعل الاختلاس، لعدم ثبوت إنفاقه أو تصرفه في تلك الأموال، بل إنه بادر بعد إلغاء المجني عليه لوكالته إلى إخطار المذكور بالحضور واستلام ماله بعد تصفية الحساب وسداد ما عليه من أتعاب مستحقة للمتهم، إلا أن المجني عليه لم يحضر، وردّ على الخطاب بخطاب آخر تضمن إهانة وتشهير بالمتهم ونعته ووصفه بألفاظ لا تصح إطلاقا، فضلا عن رفعه لدعوى مدنية لمطالبة المتهم بدفع مبلغ يصل إلى 13 ألف دينار، فأقام المتهم دعوى متقابلة مطالبًا المجني عليه وآخرين بتقدير أتعابه وما زالت الدعويان متداولتين أمام المحاكم المدنية المختصة ومحدد لنظرهما جلسة 5/9/2019 للمرافعة، وبذلك فلا يوجد اختلاس ولم يمس المجني عليه أي ضرر كونه سيحصل على ما يستحق -إن وجد- بعد تصفية الحساب مع المتهم وفصل المحكمة المدنية في النزاع بينهما، وبالتالي فلا قوام لفعل الاختلاس أو ركن الضرر.

وبين دفاع المتهم أنه المجني عليه أقر بوجود أتعاب مستحقة في ذمته للمتهم استغرق العمل فيها لمدة 8 سنوات إذ ترافع عنه في عدد يصل إلى 25 قضية متعلقة بالميراث وأخرى مدنية خلال تلك الفترة.

وكانت النيابة العامة قد أحالت المتهم للمحاكمة على اعتبار أنه من عام 2014 ولغاية عام 2017، اختلس المبالغ النقدية المملوكة للمجني عليه، والمسلمة إليه على سبيل الوكالة إضرارًا به.

فجر جديد

إبراهيم النهام

رسائل الخميس

نطل على قرائنا الأعزاء بمساحة اليوم من عمود (فجر جديد)، بخمس رسائل كالتالي:

- أشيد بمقترح النائب محمد بو حمود بأن تتكفل الدولة بحج غير القادرين، عبر صندوق الزكاة أو من خلال إنشاء صندوق لهذا الغرض، وأن يكون للقطاع الخاص دور بذلك.
- لا تزال بعض المؤسسات التجارية تعبث في سياسات الترويج والتسويق لاستغفال المستهلك ونهب أمواله، خصوصًا بآلية صرف (كوبونات الشراء)، واحتساب النقاط، والخصم من مبلغ المشتريات، وسياسة السحب والتي تتم بغياب المشتركين، والدور هنا على إدارة حماية المستهلك (الرائعة) لأن تؤدي واجبها كما يجب.
- أعلنت وزارة الأشغال أخيرًا تلقيها 4123 شكوى خلال ستة أشهر، مؤكدة حرصها على التجاوب الفعلي والسريع مع الشكاوى المقترحات بفترات قياسية، في المقابل -وبشكل مناقض- كنت قد أشرت -ولأكثر من مرة- عن وجود تسرّب كثيف لمياه المجاري في الشارع الملاصق لمنطقة المطاعم السياحية بمجمع العالي ولفترة طويلة، حتى كتابة هذه السطور، اصدقوا وتجاوبوا مع الصحافة.
- من الضرورة الإسراع بتنظيم عمل أنشطة العربات المتنقلة والتي تستخدم لبيع الأطعمة والعصائر والحلويات، من حيث استخراج التصاريح، وتذليل كافة المعيقات والتحديات التي تعترض أصحاب المهنة، ويأتي هذا الاهتمام مع إقبال الكثير من الشباب البحريني عليها، كأنشطة تجاريه رائجة بالمملكة.
- دراسات وتصريحات مختلفة تتحدث و(تتشدق) عن أسباب الاكتئاب والقلق والتوتر في المجتمع البحريني، وعن أهمية دور الأطباء والعلاجات والالتزام في رحلة العلاج، وبقية هذا الهراء، صححوا أوضاع الناس الاقتصادية والمعيشية وستختفي كل هذه الأمراض والأعراض عن بكرة أبيها، دون الحاجة لكل هذا (التفلسف) واللف والدوران.

ebrahim.alnahham
@albiladpress.com البلاد

مركز لإعادة تأهيل المدمنين بمدينة حمد

المنامة - وزارة الداخلية

في إطار التعاون والتنسيق المشترك وتعزيزًا لمنهجية الشراكة المجتمعية، استقبل مدير عام مديرية شرطة المحافظة الشمالية العميد عبدالله الجيران، عضو المجلس البلدي بالمحافظة ممثل الدائرة التاسعة عبدالله القبيسي وعددًا من الأهالي، وذلك لبحث احتياجات الدائرة.

وخلال اللقاء، عرض عضو المجلس البلدي عددًا من الموضوعات والاحتياجات المتعلقة بأهالي مدينة حمد، بالإضافة إلى وجود سكن للعزاب داخل أحد الأحياء السكنية، كما تطرق إلى مقترح إنشاء مركز خاص بإعادة تأهيل المدمنين. ومن جهته، أكد العميد عبدلله الجيران أن المديرية، تسعى دائمًا إلى فتح قنوات التواصل مع الجهات ذات الصلة لدراسة احتياجات المواطنين بغية تقديم أفضل الخدمات.

"شرطة الجنوبية": برنامج تدريبي للجامعين

المنامة - وزارة الداخلية

نظّمت مديرية شرطة المحافظة الجنوبية، برنامجًا تدريبيًّا للفريق الطلابي الخاص بالعيادة القانونية وحقوق الإنسان بجامعة البحرين، حيث جاء البرنامج شاملاً ومدروسًا ومنسجمًا مع جهود وزارة الداخلية في تجسيد مفهوم الأمن الشامل، وأن المجتمع ركن أساسي في تطبيق الشراكة المجتمعية، حيث كانت المديرية، قد شكلت فريقًا تدريبيًّا متخصصًا من الضباط والأفراد لتنفيذ البرنامج.

وأوضحت المديرية أنه بعد تقييم النتائج من قبل مركز العيادة القانونية وحقوق الإنسان بجامعة البحرين، حصل الفريق المتدرب في المديرية، على المركز الأول من بين الفرق التي تم تدريبها في مؤسسات أخرى، حيث تم تكريم المديرية من قبل رئيس الجامعة.

ملكة البحرين
وزارة الأشغال وشئون البلديات والتخطيط العمراني
بلدية المنطقة الجنوبية

تعلن بلدية المنطقة الجنوبية عن طرح مناقصات الداخلية الآتية :

الموضوع	رقم الوثائق	الموعد النهائي لتقديم العطاءات	
		اليوم / التاريخ	الوقت
توفير مواد ري لمدة سنة	م ن 7/2019	الأربعاء 7/8/2018	1:30 ظهراً
طلب توفير آليات التقليم	م ن 8/2019		

- فعلى الراغبين الدخول في هذه المناقصات ممن تتوافر فيهم الكفاءة اللازمة ، استلام الوثائق عن طريق الحضور الى قسم الموارد البشرية والخدمات الادارية (مجموعة المشتريات) ببلدية المنطقة الجنوبية .
- للاستفسار الاتصال بمكتب الموارد البشرية على رقم -17986101 -17986102 17986104-17986106 (وحدة المشتريات ـ مكتب رقم 13 بلدية المنطقة الجنوبية مبنى 61 شارع مشتان مجمع 914 الرفاع الشرقي) خلال الدوام الرسمي .
- بإمكانكم الحصول على وثائق المناقصات اعتباراً من يوم الخميس الموافق 25/7/2019م.
- تودع العطاءات في الصندوق المخصص لذلك بمكتب تقديم العطاءات بمبنى بلدية المنطقة الجنوبية.
- تخضع هذه المناقصات لأحكام المرسوم بقانون رقم (36) لسنة 2002 بشأن تنظيم المناقصات والمزايدات والمشتريات والمبيعات الحكومية ولائحته التنفيذية الصادرة بالمرسوم رقم (37) لسنة 2002م .
- كما يجب مراعاة الشروط التالية:

1. أن ترفق نسخة من شهادة السجل التجاري على أن تكون مشتملة على نشاط موضوع المناقصة.
2. أن تدون الأسعار الإجمالية و أسعار الوحدات (بحسب الأحوال).
3. ضرورة ختم جميع المستندات الأصلية أو المصورة بختم الشركة صاحبة العطاء.

- يفتح صندوق المناقصات في يوم الخميس الموافق 8/8/2019م ، ويمكن لكافة المشاركين حضور هذه الجلسة .

اليورو يهبط لأقل مستوى في شهرين

لندن - رويترز

نزل اليورو لأقل مستوى في شهرين مقابل الدولار أمس الأربعاء بفعل بيانات اقتصادية ضعيفة وتكهنات بأن البنك المركزي الأوروبي قد يفتح الباب لتيسير كبير في السياسة النقدية بداية من الأسبوع المقبل.
ونزلت العملة الموحدة 0.1 % إلى 1.1137 دولار بعد أن بلغت في وقت سابق 1.1127 دولار وهو أقل مستوى منذ 30 مايو . وفقد اليورو 2 % من قيمته منذ بداية الشهر الجاري مع وضع المستثمرين في الاعتبار احتمال نزول أكبر لتكلفة الاقتراض في منطقة اليورو تحت مستوى صفر. وساهم الدولار الأقوى بشكل عام في خسائر اليورو.

2.1 مليون دينار أرباح "البحرينية الكويتية" للتأمين

• مرتفعة 22 % مقارنة بالفترة ذاتها من العام السابق

المنامة - البحرينية الكويتية للتأمين

حققت الشركة البحرينية الكويتية للتأمين ربحًا صافيًا عائدًا إلى مساهمي الشركة خلال النصف الأول من العام 2019 بلغ 2.1 مليون دينار، مقارنة مع 1.7 مليون من العام السابق، وذلك بارتفاع قدره 22 %. فقد زادت أرباح الاكتتاب بنسبة قدرها 26 %، من 1.2 مليون دينار في نهاية النصف الأول من العام السابق إلى 1.5 مليون دينار في النصف الأول من العام الحالي. كما ارتفع صافي الدخل من الاستثمار بنسبة قدرها 38 %، من 1.2 مليون دينار في نهاية النصف الأول من العام السابق إلى 1.6 مليون دينار في النصف الأول من العام الحالي. وبلغ مجموع الدخل الشامل العائد إلى مساهمي الشركة خلال النصف الأول من العام الحالي 2 مليون دينار مقارنة مع 1.5 مليون دينار لنفس الفترة من العام السابق، وذلك بارتفاع قدره 40 %.

انخفاض 2 % للدخل من الأقساط

أما على صعيد إجمالي الدخل من الأقساط، فقد حققت الشركة خلال النصف الأول 34.3 مليون دينار، مقارنة مع 35 مليون دينار لنفس الفترة من العام السابق وذلك بانخفاض قدره 2 %. وقد بلغت ربحية السهم الواحد للفترة الحالية ما قدره 14 فلسًا مقارنة مع 12 فلسًا لنفس الفترة من العام السابق.
ويعود سبب الارتفاع في صافي الربح للفترة المالية المنتهية في 30 يونيو 2019 مقارنة مع نفس الفترة من العام السابق إلى التحسن الذي طرأ على الربح المكتتب وكذلك الزيادة في صافي الدخل من الاستثمار.
وبلغ مجموع موجودات الشركة خلال الفترة المالية المنتهية في 30 يونيو 2019، 247 مليون دينار، مقارنة مع 212 مليون دينار في نهاية العام السابق، وذلك بارتفاع قدره 17 %. ومن جانب آخر بلغ إجمالي حقوق المساهمين خلال الفترة المالية 35.9 مليون دينار، مقارنة مع 36 مليون دينار في نهاية العام السابق، وذلك بانخفاض طفيف قدره 0.3 %. كما ارتفعت الاحتياطيات الفنية من 29.5 مليون دينار في نهاية العام السابق إلى 31.6 مليون دينار في نهاية الفترة الحالية وذلك بزيادة قدرها 7 %.

1.3 مليون دينار الربح بالربع الثاني

وعلى صعيد الثلاثة أشهر المنتهية في 30 يونيو 2019، حققت الشركة ربحًا صافيًا عائدًا إلى مساهمي الشركة بلغ 1.3 مليون دينار، مقارنة مع 649 ألف دينار خلال الربع الثاني من العام السابق، وذلك بارتفاع نسبته 97 %، حيث زادت أرباح الاكتتاب بنسبة قدرها 85 %، من 553 ألف دينار في نهاية الربع الثاني من العام السابق إلى مليون دينار في الربع الثاني من العام الحالي. كما ارتفع صافي الدخل من الاستثمار بنسبة قدرها 82 %، من 463 ألف دينار في نهاية الربع الثاني من العام السابق إلى 841 ألف دينار في الربع الثاني من العام الحالي. وبلغ مجموع الدخل الشامل العائد إلى مساهمي الشركة خلال الربع الثاني من العام الحالي 1.3 مليون دينار مقارنة مع 214 ألف دينار لنفس الفترة من العام السابق، أي بزيادة نسبتها 498 %. وأما على صعيد إجمالي الدخل من الأقساط، فقد حققت الشركة خلال الربع الثاني 16.7 مليون دينار، مقارنة مع 18.1 مليون دينار وذلك بانخفاض قدره 8 %. وقد بلغت ربحية السهم الواحد للربع الثاني ما قدره 9 فلوس مقارنة مع 5 فلوس في الربع الثاني للعام السابق.
ويعود سبب الارتفاع في صافي الربح في نهاية الربع الثاني من العام الجاري إلى التحسن الذي طرأ على الربح المكتتب وكذلك الزيادة في صافي الدخل من الاستثمار.
وأعرب مجلس الإدارة برئاسة مراد علي مراد، عن رضاه لهذه النتائج الجيدة التي حققتها الشركة خلال النصف الأول من العام الجاري وذلك بفضل دعم وثقة عملائنا في الخدمات التي تقدمها الشركة، وكذلك التعاون والدعم المستمر من شركائنا في العمل، وأيضًا بفضل الإدارة التنفيذية وجميع العاملين في الشركة على تفانيهم وإخلاصهم في العمل وعلى أدائهم خلال الفترة.
أما على الصعيد الإداري، فقد عيّن مجلس الإدارة، عبدالله سلطان بمنصب النائب الأول للرئيس التنفيذي اعتبارًا من 2 مايو 2019. وعلى مستوى لجان المجلس، فقد تم في الربع الأول من العام الجاري تشكيل لجنة جديدة مسئولة عن المخاطر كونها جانب مهم للشركة.

مراد علي

إبراهيم الريس

الريس: نتائج مشجعة وصدارة بالسوق

من جهته، قال لرئيس التنفيذي للشركة، إبراهيم الريس، إن النتائج الموحدة للشركة في نهاية النصف الأول من العام الحالي جاءت مشجعة بالمقارنة مع أداء الربع الأول من العام الحالي، مضيفًا أن الإدارة التنفيذية قد اتخذت الإجراءات الفعلية في دمج بعض الإدارات مع شركة التكافل الدولية بعد الحصول على الموافقة اللازمة من مصرف البحرين المركزي. وأشار الريس إلى أن الشركة لا تزال تحافظ على موقع الصدارة في سوق التأمين البحرينية وهي حاصلة على تصنيف ائتماني ممتاز (-A) من مؤسسة أي أم بيست العالمية مع رؤية مستقبلية مستقرة وهو أعلى تصنيف ائتماني تحصل عليه شركة تأمين مباشر محلية في البحرين، حيث يعكس المتانة المالية التي تتمتع بها الشركة لمواجهة التزاماتها المستقبلية.

السعودية تقدم خدمات 5G للحجاج

دبي - العربية.نت

كشف وزير الاتصالات وتقنية المعلومات السعودي، عبد الله السواحه، عن "زيادة أبراج اتصالات الجيل الخامس 5G من 3 أبراج العام الماضي إلى 37 برجاً لرفع مستوى الخدمات المقدمة للاتصالات في مناطق مكة والمدينة المنورة والمشاعر المقدسة".

وأكد السواحه في مقابلة مع "العربية" على هامش جولته التفقدية لخدمات الاتصالات المقدمة في مطار الملك خالد الدولي في الرياض أمس الأربعاء، حرص الوزارة على "تقديم خدمات اتصالات حضارية مطورة تليق بالمملكة للحجاج والمعتمرين وزوار المملكة في هذه الفترة من العام".
كما كشف وزير الاتصالات السعودي عن "رفع سرعة الإنترنت هذا العام إلى 64 ميغابت بالثانية، مقارنة مع 26 ميغابت بالثانية العام الماضي، بزيادة 80%" موضحاً أن "هذه الجهود تتزامن مع خطة مراجعة للتأكد من جودة الخدمات".
وشرح أن خطة مراجعة الخدمات تتضمن 4 محاور أولها فرق تفتيش لمراجعة جودة الشبكة وضمان عدم تداخل الترددات، وفرق أخرى لمراقبة سير العمل في شبكات وأبراج الاتصالات، بجانب مراقبة منافذ شركات الاتصالات لضمان عدم الازدحام فيها لدى تقديم خدماتها للحجاج، إضافة إلى مراجعة مواصفات الخدمات وتلقي الشكاوى ورفعها للجهات المختصة بها.

دبي تتصدر أغلى مدن الخليج بتكاليف المعيشة

• المنامة بالمرتبة الخامسة وفقا لمؤشر "Numbeo"

الرياض - مباشر

تصدرت مدينة دبي الإماراتية قائمة أغلى المدن الخليجية في تكاليف المعيشة خلال العام 2019، وفقاً لمؤشر تكلفة المعيشة الصادر حديثاً عن قاعدة بيانات نومبيو Numbeo العالمية.
ويقيس المؤشر تكاليف المعيشة وفقاً لعدة معايير، أبرزها متوسط الأسعار في المطاعم والأسواق ومتاجر الأغذية، والإيجارات ووسائل التنقل، وغير ذلك من خلال بيانات جمعت مباشرة من المتاجر والشركات ومصادر رسمية.

0.14 برميل حصة الفرد من النفط يوميا

• باحتساب حجم الإنتاج قياسا بعدد السكان

البلاد | المحرر الاقتصادي

أظهرت إحصائية أن حصة الفرد من النفط في البحرين تساوي تقريبًا 0.14 برميل يوميًّا، وذلك باحتساب حجم الإنتاج قياسًا بعدد السكان في المملكة.
ومن المعلوم أن المملكة تنتج حوالي 198 ألف برميل يوميًّا، بواقع 48 ألف برميل من حقل البحرين و150 ألفًا من حقل أبو سعفة المشترك مع السعودية، فيما يبلغ عدد السكان حوالي 1.4 مليون نسمة، بحسب إحصاءات 2018.
وجاءت الكويت في الترتيب الأول عالميًّا في إنتاج النفط قياسًا بعدد سكانها، وذلك بمعدل 0.7 برميل يوميًّا للفرد الواحد.
وفي الإحصائية التي أعدتها جريدة "القبس" لأول 10 دول منتجة للنفط في العالم، أتت السعودية في المرتبة الثانية، والإمارات في الثالثة، بواقع 0.34 و0.32 برميل يوميًّا للفرد الواحد من إجمالي السكان، لكنها لم تضع البحرين وسلطنة عُمان ضمن الدول العشر الأولى.
وتصل حصة الفرد في عُمان إلى حوالي 0.198 برميل يوميًّا، حيث تنتج السلطنة نحو 0.971 ألف برميل يوميًّا، فيما يبلغ عدد السكان قرابة الـ 4.9 مليون نسمة.

الدولة	عدد السكان (بالمليون)	الإنتاج (مليون/يومياً)	برميل / فرد
الكويت	4,1	2,9	0,707
السعودية	32	11,1	0,347
الإمارات	9,4	3,1	0,329
عمان	4,9	0,971	0,198
البحرين	1,4	0,198	0,141
العراق	38	4,4	0,115
كندا	37	3,6	0,0972
روسيا	144	11,2	0,077
إيران	81	3,99	0,049
أميركا	327	12	0,0367
البرازيل	209	2,5	0,0119
الصين	1380	3,9	0,00282

منتدون يدعون لخلق جيل من رواد الأعمال العرب

المنامة - عطاء للمسؤولية الاجتماعية

شارك وفد من جمعية عطاء للمسؤولية الاجتماعية للأفراد برئاسة رئيس اللجنة العربية للمسؤولية الاجتماعية، هالة جمال، بالمنتدي الثاني لرواد الأعمال العرب والأفكار المبتكرة تحت شعار "نحو قمة عربية لرواد الأعمال للاستثمار بالشباب" الذي أقيم حفل افتتاحه بمقر جامعة الدول العربية بالقاهرة، برعاية من وزارة التجارة والصناعة المصرية، ووزارة الشباب والرياضة، وجامعة القاهرة، والهيئة العامة للاستثمار والمناطق الحرة، وينظمه مجلس الشباب العربى للتنمية المتكاملة بالتعاون مع إدارة منظمات المجتمع المدني بقطاع الشؤون الاجتماعية بالجامعة العربية.

وعقد المنتدى الذي استمر لمدة أربعة أيام خلال الفترة من 17 الي 20 يونيو 2019، وهدف إلى خلق جيل من رواد الأعمال العرب من خلال استثمار قدرات ومواهب الشباب وتحفيز ابتكاراتهم وإبداعاتهم والسعى لحل مشكلة نقص التمويل والخبرات بغية غرس وتعميق ثقافة الاستثمار فى أوساط الشباب وتمكينهم وتبنى ابتكاراتهم مما يعزز توثيق الثقة بين الشباب والمجتمع.

تعاون على المستوى الشبابي

وقالت جمال بهذه المناسبة "المشاركة هدفت إلى تحقيق التعاون بين البحرين والدول العربية وخاصة على المستوى الشبابي والاستثماري، والعمل على توحيد المناهج التدريبية لريادة الأعمال وفق أساليب علمية حديثة بما يتناسب مع المعايير الدولية، والربط بين الخطط الوطنية للتنمية الاقتصادية والاستثمارية وبين مشروعات شباب رواد الأعمال والسعي تجاه الترويج للخطط الاستثمارية في البلدان العربية ".
وأضافت "المنتدى ناقش أيضا سبل عودة الأموال المهاجرة وتأثيرها على الاستثمار العربي بما يخلق فرص أكبر لرواد الأعمال، كما تم خلال المنتدى عرض تجارب الرواد من رجال الأعمال من خلال جلسة حملت اسم "تجربتي للشباب قصة كفاح ونجاح" وجلسة أخرى للشباب لعرض تجاربهم الملهمة تحفيذا للشباب ليحذو حذوهم".
وأشارت إلى أن جلسة جهود قطاع التعليم في توفير فرص عمل لائقة للشباب العربي شهدت مناقشة محورية حول دور الجامعات في أعداد الشباب لسوق العمل ودور القطاع الخاص في الاستثمار الجامعي.

إنشاء بنك معلومات للأفكار والمبادرات الشبابية

هالة جمال: توحيد المناهج التدريبية وفق أساليب علمية

إيجاد منافذ تمويلية

ودعا المنتدى، إلى إيجاد منافذ تمويلية من خلال الصناديق السيادية العربية للمشروعات الشبابية بفائدة ميسرة تشجيعا لشباب رواد الأعمال باعتبارهم قوة فاعلة داعمه للاقتصاديات العربية ومفعلة للخطط الاستثمارية بالدول العربية.. كما أوصى بإنشاء "بنك معلومات" متخصص عن مشاريع رواد الأعمال وربطه بالمشروعات الاستثمارية بالهيئات الحكومية ذات العلاقة بتلك المشروعات، وتأسيس لجنة تنفيذية تشرف على تسيير عمل المنتدى سنويا، على أن يتم تنظيم المنتدي بشكل دوري كل عام بدولة عربية.
وأوصى المنتدى بإنشاء بنك معلومات للأفكار والمبادرات الشبابية على مستوى الوطن العربي، وإقامة معارض تجمع أفكار وابتكارات الشباب العربي بشكل سنوي.

"إنفستكورب" يعين عضوا جديدا بـ "الاستشاري"

المنامة - إنفستكورب

عيّن إنفستكورب، رئيس مجلس الإدارة السابق لشركة "إم تي آر كوبوريشن"، فريدريك ما سي هانغ، عضواً في مجلسه الاستشاري الدولي. ويتمتع ما سي-هانغ، المقيم في هونغ كونغ، بخبرة طويلة في قطاعات الخدمات المصرفية والمالية. وقد شغل سابقًا مناصب عليا في بعض أبرز المصارف العالمية ومن بينها "جي بيه مورغان تشيس" و"رويال بنك أوف كندا"، كما شغل مناصب عليا في مؤسسات حكومية بما في ذلك سكرتير الخدمات المالية والخزانة في حكومة هونغ كونغ، وتولى منصب وزير التجارة والتنمية الاقتصادية خلال العام 2007.

وعمل ما سي-هانغ أيضاً في مجال التعليم العالي حيث تم تعيينه كأستاذ فخري في كلية الاقتصاد والعلوم المالية بجامعة هونغ كونغ، كما عُيّن رئيساً فخرياً دائماً لمجلس المدارس الخاصة بهونغ كونغ في عام 2011. وتم تعيينه في العام 2017 رئيساً لمجلس جامعة هونغ كونغ التعليمية.

وقال رئيس مجلس الإدارة التنفيذي لدى إنفستكورب، محمد العارضي "لنواصل مسيرة نجاحنا، إننا نحتاج إلى فريق استشاري على درجة عالية من الحنكة والخبرة التخصصية لتزويدنا بأفكار مبتكرة تدعم طموحاتنا المستقبلية للنمو والتوسع. ونرى في البروفيسور ما إضافة مهمة إلى هذا الفريق، ويأتي انضمامه إلينا في وقت يواصل فيه إنفستكورب تنويع محفظة استثماراته وأعماله من حيث التوزيع الجغرافي وفئات الأصول وشرائح المستثمرين وخاصة في قارة آسيا التي نرى فيها إمكاناتٍ وفرصاً هائلة للنمو".

فريدريك هانغ

> ما سي هانغ يتمتع بخبرة مصرفية ومالية طويلة

من جانبه، قال ما سي-هانغ: "يشرفني الانضمام إلى المجلس الاستشاري الدولي لمؤسسة مالية بحجم إنفستكورب، لا سيّما وأنه يمر حالياً بمرحلة نمو وتطور مهمة لم يشهد مثلها في تاريخه. لقد قطع إنفستكورب خطوات كبيرة نحو توسيع حضوره في آسيا، وأتطلع إلى المساهمة بفعالية في دعم استمرار نموه وتوسعه وتنويع محفظة حلوله ومنتجاته في قطاع الاستثمارات البديلة".

362 مليون دينار صادرات الألمنيوم بالنصف الأول 2019

61 دولة تستورد من البحرين أكبرها الولايات المتحدة الأميركية

البلاد | زينب العكري

صدَّرت البحرين أكثر من 726 مليون طن من الألمنيوم إلى 61 دولة بقيمة إجمالية بلغت 362.7 مليون دينار خلال النصف الأول من العام الجاري، بزيادة 7.33 % عن نفس الفترة من العام الماضي حيث بلغت القيمة 391.4 مليون دينار.

وأوضحت بيانات إدارة الجمارك، أن الولايات المتّحدة الأميركيّة جاءت في المركز الأول من حيث قيمة تصدير الألمنيوم حيث بلغت قيمتها 126.8 مليون دينار، تليها السعودية بقيمة 49.3 مليون دينار، ثم مصر بـ39.8 مليون دينار، فتركيا بقيمة 25.9 مليون دينار، وهولندا خامسًا بقيمة 21.4 مليون دينار، والمغرب بالمركز السادس بقيمة 19.3 مليون دينار، تليها الإمارات العربية المتحدة بقيمة 10.7 مليون دينار، ثم البرازيل ثامنًا بقيمة 8.8 مليون دينار، والهند بالمركز التاسع بقيمة 8.4 مليون دينار، والجزائر بالمرتبة العاشرة بقيمة 6.9 مليون دينار.

وتصدرت سلعة أسلاك من ألمنيوم غير مخلوط يتجاوز مقاس عرضها 7 مم في المرتبة الأولى حيث بلغت قيمة الكميات المصدرة 115.8 مليون دينار مرسلة إلى 17 دولة.

وجاءت في المرتبة الثانية سلعة خلائط من ألمنيوم خام وبلغت قيمة الكميات التي تم تصديرها 98.4 مليون دينار مصدرة إلى 31 دولة.

وسلعة ألواح مستطيلة من خلائط ألمنيوم يزيد سمكها عن 0,2 مم جاءت في المرتبة الثالثة حيث تم تصدير كميات بقيمة 67.3 مليون دينار إلى 22 دولة.

وسجلت سلعة ألمنيوم الخام غير مخلوط المرتبة الرابعة بكميات بلغت قيمتها 36.7 مليون دينار تم تصديرها إلى 17 دولة، خامسًا غيرها من أسلاك وكوابل (امراس) من ألمنيوم، غير معزولة كهربائيا، وبلغت قيمة الكميات التي تم تصديرها للخارج حوالي 17.4 مليون دينار إلى 10 دول.

فيما تم تصدير سلعة "أسلاك من ألمنيوم مخلوط يتجاوز مقاس عرضها 7مم" كأكبر سادس سلعة تم تصديرها خلال النصف الأول من 2019 بقيمة 8.8 مليون دينار إلى 16 دولة.

ثم سلعة أشكال خاصة مجوفة من خلائط الألمنيوم، بالمرتبة السابعة بقيمة 3.5 مليون دينار تم تصديرها إلى 6 دول، وجاءت سلعة "خردة وفضلات من الألمنيوم" بالمرتبة الثامنة حيث سجلت قيمة الكميات المصدرة ما يقارب 3.2 مليون دينار مرسلة إلى 5 دول.

وفي المرتبة التاسعة جاءت سلعة "مساحيق غير رقائقية التركيب من ألمنيوم" بقيمة إجمالية بلغت 2.771 مليون دينار مصدرة إلى 13 دولة، فيما سجلت سلعة "أسلاك كهربائية من ألمنيوم لها قلب فولاذي (صلب)، غير معزولة" المرتبة العاشرة بكميات بلغت قيمتها 2.750 مليون دينار مصدرة إلى 6 دول.

"الوطني": طبيبة بحرينية تفوز بمليون دولار نقدًا

إضافة إلى راتب 5 آلاف دولار شهريا لمدة 5 سنوات

المنامة - بنك البحرين الوطني

أعلن بنك البحرين الوطني أمس عن الفائزة المحظوظة بجائزة برنامج "ادخار الوطني" النصف سنوية عن شهر يونيو، وذلك بقيمة مليون دولار نقدًا وراتب شهري بمبلغ خمسة آلاف دولار لمدة خمس سنوات، حيث تعد هذه الجائزة السخيّة من أكبر الجوائز على مستوى المملكة.

وكانت الجائزة من نصيب أميرة علي رضي، والتي تم دعوتها إلى احتفالية بفرع البنك في مجمع السيف بحضور مسؤولي البنك وممثلي الصحافة والإعلام وذلك لتسليمها الجائزة القيمة ولمشاركتها لحظات الفوز.

وبهذه المناسبة، قالت رضي "أولاً أشكر بنك البحرين الوطني على هذه المفاجأة الجميلة، أنا أتعامل مع البنك منذ مدة طويلة لكن ما كنت متوقعة الخبر لان الترتيبات متفق عليها قبل بعيدة عن موضوع الجائزة".

> الجائزة من أكبر الجوائز على مستوى المملكة

"ليس لدي أي خطة للمبلغ في الوقت الحالي ولكن سوف تكون جزءًا منها للصرف الشخصي وجزءًا منها في خدمه المجتمع إن شاء الله".

وبهذه المناسبة، قال رئيس الخدمات المصرفية للأفراد بالبنك، صباح الزياني "نحن سعداء بتقديمنا هذه الجائزة السخية من برنامج "ادخار الوطني" والتي ستغير من مجرى حياة الفائزة بلا شك ومشاركتها وعائلتها فرحة الفوز. إن الجائزة الكبرى قد تم استحداثها هذا العام لتكون إضافة نوعية وقيّمة لتشكيلة جوائز برنامج "ادخار الوطني" ولتعزيز مساعينا في مكافأة عملائنا الكرام على ولائهم وتعاملهم مع البنك".

خلال الأشهر يوليو وأغسطس وأكتوبر ونوفمبر، سيقدم برنامج "ادخار الوطني" جوائز شهرية إلى 4 فائزين بقيمة 25,000 دولار لكل منهم. أما في شهر سبتمبر، سيمنح البنك جائزة كبرى تبلغ 250,000 دولار نقدًا. وسيتم الإعلان في وقت قريب عن تفاصيل "جائزة الحلم" المقدمة في نهاية العام، والتي ستكون الأكبر في تاريخ البنك. كلما زادت المدخرات التي يقوم بها العميل، كلما زادت فرصه بالفوز.

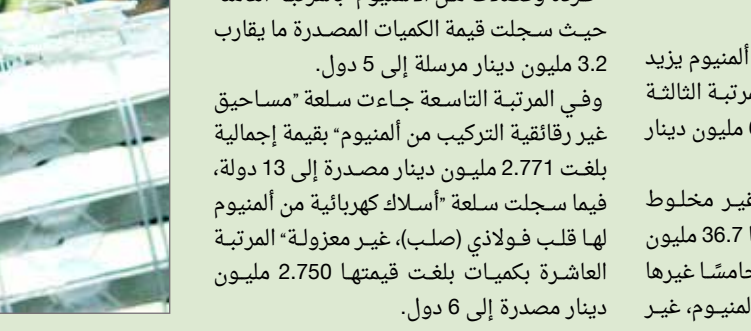

> الفائزة أميرة رضي: جزء من المبلغ لخدمة المجتمع

> صباح الزياني: مكافأة العملاء الكرام على ولائهم

رأي ورؤية

إعداد: أمل الحامد

صديقة خليل: "ترچيه" نتاج استلهام الفنون والحِرف

تقول صدّيقة خليل، صاحبة مشروع (ترچيه زي لو) إن دراستها للتسويق وعملها السابق في وزارة الصناعة والتجارة بهيئة المعارض والمؤتمرات ووجودها مع أجيال مختلفة من المبتدئين أو ذوي الخبرة في مجال إدارة الأعمال الإلهام وكان الحافز في إدارة عملها ومشروعها الخاص إضافة لمساعدة أهلها التي كان لها دور كبير أيضًا. "البلاد" التقت خليل، وفيما يلي نص اللقاء:

» هل لكِ أن تحدثينا عن طبيعة عملكِ، ومتى أطلقتِه؟

- عندما نتحدث عن الفن في مجال الحرف اليدوية والفنون يجب أن نتحدث عن منبعه ومن المكان الذي أتى بالإلهام لـ "ترچيه" (turchiyeh@) منذ 3 أشهر والإيحاء لي بالدخول إلى عالم الخيوط وكذلك إلى عالم مليء بالفنانين سواء أكانوا من فرنسا كالتعامل مع فنان بدأ أعماله بالنضال في سنوات مضت بريشته إلى وصوله إلى عالم المعرفة والفن والتسويق أو بأحلام امرأة من محافظة "سيستان" و"بلوشستان" تستخدم إبرة التطريز وهي واحدة من الحرف اليدوية والفنون التي يتم تنفيذها في محافظة "سيستان" و"بلوشستان" وبعض المناطق الأخرى. أنماط الإلهام تلهم أكثر من أحلام المرأة لإلهام الطبيعة التي يعيش فيها الإنسان. في الإبر على سطح تصاميم منسوجات واضحة رسم مع خيوط ملونة، يتم ذلك بمساعدة إبرة وخطاف، وخياطة دقيقة على النسيج. هناك الكثير من الاختلافات في كيفية القيام بالحشو. وعادة للتطريز، يتم استخدام ورشة التطريز (مستطيل أو دائرة للحفاظ على الأقمشة مسطحة). ويتم استخدام التلبيد على الكتان والحرير والصوف والقطن وبعدها تأتي تداخلات الفن بأن تتحول إلى قطعة فنية ولها مسمياتها بجميع اللغات ونحن هنا في البحرين اخترنا لها اسم (ترچيه زي لو).

» هل استفدتِ من تجربة الجيل السابق في إدارة الأعمال؟

- هذا بالطبع بحكم دراستي للتسويق وعملي السابق في وزارة الصناعة والتجارة بهيئة المعارض والمؤتمرات ووجودي مع أجيال مختلفة منهم المبتدئين أو ذوي الخبرة في مجال إدارة الأعمال مما أعطاني الحافز في إدارة عملي ومشروعي الخاص إضافة لمساعدة الأهل.

» كيف تديرين عملكِ الخاص، وما هو أسلوبكِ في الإدارة، وكيف تطورينه تماشيًا مع المتغيرات؟

- إدارتي للعمل بشكل مباشر مع مساعدة من المسؤول الأول عن إدارة مشروع "زي لو"، وأحب أن أتحفّظ عن برنامجي وخططي للعاملين ولكن ما أستطيع قوله عن أسلوب الإدارة هو أسلوب مرح بحكم أننا نتعامل مع الموظفين على الإنترنت وهذا ما يتطلبه هذا الزمن، والشكر الجزيل لكل من وضع ثقته فينا لنسوق عمله اليدوي في مملكتنا الحبيبة والشكر أيضًا للأهل وزوجي ودعمهم لي. وتماشيًا مع المتغيرات فإننا بإذن الله في الشهر المقبل سنعلن عن الاسم التجاري الجديد الذي سيعمل معنا وسنسوق لأعماله الفنية في "أتيليه" بالبحرين.

> خطط لإنشاء شركة وتدريب البحرينيين على الأعمال اليدوية

» هل تفكرين بتطوير وتوسيع أعمالكِ؟

- "زي لو" أستطيع أن أشبهها بالأم و"ترچية" بالذراع، وإذا كنت ملهمًا في عالم الشعر تستطيع هنا أن تعرف ما أقصده بـ "زي لو" التي تمتلك خبرة طويلة في السجاد الإيراني، والتعامل مع أكبر العوائل البحرينية والكويتية منذ 30 عامًا لتصدير هذا السجاد، فكانت الشراكة معها هي الأنسب. وبخصوص الخطط المستقبلية نسعى لإنشاء شركة بإذن الله ووضع متدربين بحرينيين حتى يحترفوا الأعمال اليدوية في زمن التكنولوجيا. ولكن نحن فقط في بداية مشوارنا والله ولي التوفيق.

عرض وطلب
المبوبة
البلاد
+973 17111504
+973 38344464
+973 17580939

أعلن معنا في صفحات المبوبة
• السجلات التجارية • دعاوى قضائية
متواجدون من السبت حتى الخميس في مقر صحيفة البلاد
أوقات الدوام: السبت: 9 صباحاً حتى 3 مساءً - الأحد-الخميس: 8 صباحاً حتى 4 مساءً
للتواصل مع قسم الإعلانات: 17111444 - 17111504 - 17111501

وزارة الصناعة والتجارة والسياحة
ادارة التسجيل
إعلان بشأن تغيير اسم تجاري

تاريخ: 23/7/2019

تعلن إدارة التسجيل بوزارة الصناعة والتجارة والسياحة بأنه قد تقدم إليها شركة مورستيفنز نيابة عن صقر قريش لتصميم المجوهرات ذ.م.م، والمسجلة بموجب القيد رقم 111616، بطلب تغيير الاسم التجاري من:
صقر قريش لتصميم المجوهرات ذ.م.م
SAQAR QURAISH JEWELLERY DESIGN W.L.L
لتصبح: قريش لتصميم المجوهرات ذ.م.م
QURAISH JEWELLERY DESIGN W.L.L
فعلى كل من لديه اعتراض التقدم باعتراضه إلى الإدارة المذكورة خلال مدة أقصاها خمسة عشر يوما من تاريخ نشر هذا الإعلان

وزارة الصناعة والتجارة والسياحة - ادارة التسجيل
إعلان رقم 2019
بشأن تغيير الاسم التجاري
لشركة اي جي دي دوربوينت ذ.م.م

القيد: 1-80762
تاريخ: 21/7/2019

تعلن إدارة التسجيل بوزارة الصناعة والتجارة والسياحة بأنه قد تقدم إليها السادة اصحاب شركة اي جي دي دوربوينت ذ.م.م، المسجلة بموجب القيد رقم 1-80762، طالبين تغيير الاسم التجاري من شركة اي جي دي دوربوينت ذ.م.م الى شركة البحر الازرق للتجارة والمقاولات ذ.م.م
فعلى كل من لديه اعتراض التقدم باعتراضه إلى الإدارة المذكورة خلال مدة أقصاها خمسة عشر يوما من تاريخ نشر هذا الإعلان

وزارة الصناعة والتجارة والسياحة
ادارة التسجيل
اعلان رقم (CR2019 -99088)
تسجيل اسم تجاري

تقدم إلينا السيد المعلن أدناه بطلب اسم تجاري، فعلى كل من لديه اعتراض قانوني التقدم إلى الإدارة خلال خمسة عشر يوما من تاريخ الإعلان بكتاب مرفقا به ما يعزز اعتراضه.
اسم التاجر: عباس احمد متروك محمد حسن
الاسم التجاري الحالي: حجي عباس متروك للمقاولات
الاسم التجاري الجديد: متورك انتركونتيننتال لحلول البناء

قيد رقم: 1-117877

وزارة الصناعة والتجارة والسياحة - ادارة التسجيل
اعلان رقم (99595)لسنة 2019
بشأن تحويل مؤسسة فردية
إلى شركة ذات مسئولية محدودة

القيد: 63611
تاريخ: 24/7/2019

تعلن إدارة التسجيل بوزارة الصناعة والتجارة والسياحة بأنه قد تقدم إليها السيد نبيل يوسف عبدالله امين المالك لنوفار للمقاولات البناء (مؤسسة فردية) والمسجلة بموجب القيد رقم 63611، طالبا تحويل من المؤسسة الفردية إلى شركة ذات مسئولية محدودة برأسمال وقده 25,000.00 د.ب (خمسة وعشرين الف دينار بحريني)، لتصبح الشركة مملوكة من السادة التالية اسمائهم:
1. نبيل يوسف عبدالله امين
2. BINU THOMAS THOMAS

وزارة الصناعة والتجارة والسياحة - ادارة التسجيل
إعلان رقم (CR2019-98717)
بشأن تغيير الاسم التجاري
لشركة خليل ابراهيم الشقاق شركة تضامن بحرينية

القيد: 113671
تاريخ: 23/7/2019

تعلن إدارة التسجيل بوزارة الصناعة والتجارة والسياحة بأنه قد تقدم إليها السادة اصحاب شركة خليل ابراهيم الشقاق شركة تضامن بحرينية، المسجلة بموجب القيد رقم 113671، طالبين تغيير الاسم التجاري من خليل ابراهيم الشقاق شركة تضامن بحرينية الى شركة قائد السحب تضامن بحرينية
فعلى كل من لديه اعتراض التقدم باعتراضه إلى الإدارة المذكورة خلال مدة أقصاها خمسة عشر يوما من تاريخ نشر هذا الإعلان

وزارة الصناعة والتجارة والسياحة - ادارة التسجيل
إعلان رقم (CR2019-94764)
تنازل - عن المحل التجاري

تاريخ: 23/7/2019

تقدم إلينا المعلن أدناه: ورثة المرحوم ناصر نجم عبدالله الرميثي بطلب تحويل المحل التجاري التالي: إلى السيد جمال ناصر نجم الرميثي
فعلى كل من لديه أي اعتراض قانوني التقدم إلى الإدارة المذكورة خلال خمسة عشر يوما من تاريخ نشر الإعلان بكتاب مرفقا به ما يعزز اعتراضه

رقم القيد	الاسم التجاري
1-36823	الرميثي لتأجير معدات البناء والمقاولات

وزارة الصناعة والتجارة والسياحة
ادارة التسجيل
اعلان رقم (CR2019 -93279)
تسجيل اسم تجاري

تاريخ: 22/7/2019

تقدم إلينا السيد المعلن أدناه بطلب اسم تجاري، فعلى كل من لديه اعتراض قانوني التقدم إلى الإدارة خلال خمسة عشر يوما من تاريخ الإعلان بكتاب مرفقا به ما يعزز اعتراضه.
اسم التاجر: انتصار صالح احمد السريحي
الاسم التجاري الحالي: تنجيدات أريج
الاسم التجاري الجديد: مفروشات شيدا

قيد رقم: 1-92936

وزارة الصناعة والتجارة والسياحة - ادارة التسجيل
اعلان رقم (9999)لسنة 2019
بشأن تغيير الاسم التجاري
لشركة شركة ستار لوك للتجارة ذ.م.م

القيد: 120652
تاريخ: 7/7/2019

تعلن إدارة التسجيل بوزارة الصناعة والتجارة والسياحة بأنه قد تقدم إليها السادة اصحاب لشركة شركة ستار لوك للتجارة ذ.م.م، المسجلة بموجب القيد رقم 120652، طالبين تغيير الاسم التجاري من شركة ستار لوك للتجارة ذ.م.م الى شركة ستار لوك للهواتف ذ.م.م
فعلى كل من لديه اعتراض التقدم باعتراضه إلى الإدارة المذكورة خلال مدة أقصاها خمسة عشر يوما من تاريخ نشر هذا الإعلان

وزارة الصناعة والتجارة والسياحة - ادارة التسجيل
اعلان رقم (96978)لسنة 2019
بشأن تغيير الاسم التجاري
لشركة بيت الاحلام المتحد للسندات ذ.م.م

القيد: 80492
تاريخ: 24/7/2019

تعلن إدارة التسجيل بوزارة الصناعة والتجارة والسياحة بأنه قد تقدم إليها السادة اصحاب شركة المسجلة بموجب القيد رقم 80492، طالبين تغيير الاسم التجاري من بيت الاحلام المتحد للسندات ذ.م.م الى شركة مهد الكنوز للتجارة ذ.م.م.
فعلى كل من لديه اعتراض التقدم باعتراضه إلى الإدارة المذكورة خلال مدة أقصاها خمسة عشر يوما من تاريخ نشر هذا الإعلان

وزارة الصناعة والتجارة والسياحة - ادارة التسجيل
اعلان رقم (99722)لسنة 2019
بشأن تحويل فرعين مؤسسة فردية
إلى شركة ذات مسئولية محدودة

القيد: 73374
تاريخ: 24/7/2019

تعلن إدارة التسجيل بوزارة الصناعة والتجارة والسياحة بأنه قد تقدم إليها السيد ابراهيم سعيد احمد اسماعيل عبدالعال المالك لسما ستوديو (مؤسسة فردية) والمسجلة بموجب القيد رقم 73374، طالبا تحويل فرعين من المؤسسة الفردية فرع رقم 6 و7 المقيدين باسم تجاري دليل المسافر للحجوزات إلى شركة ذات مسئولية محدودة برأسمال وقده 5,000.00 د.ب (خمسة آلاف دينار بحريني)، لتصبح الشركة مملوكة من السادة التالية اسمائهم:
1. ابراهيم سعيد احمد اسماعيل عبدالعال
2. حسين غازي عبدالله كاظم عبدالله

مخطط ضيف

15 تحديث

المُخطط الأكثر تميُزًا
بالمنطقة من حيث الموقع و السعر
مدخل مُباشر من دوار ١٣ بمدينة حمد .

مدينة حمد
تم البيع ✕ محجوز ●
التجاري COM السكني RA

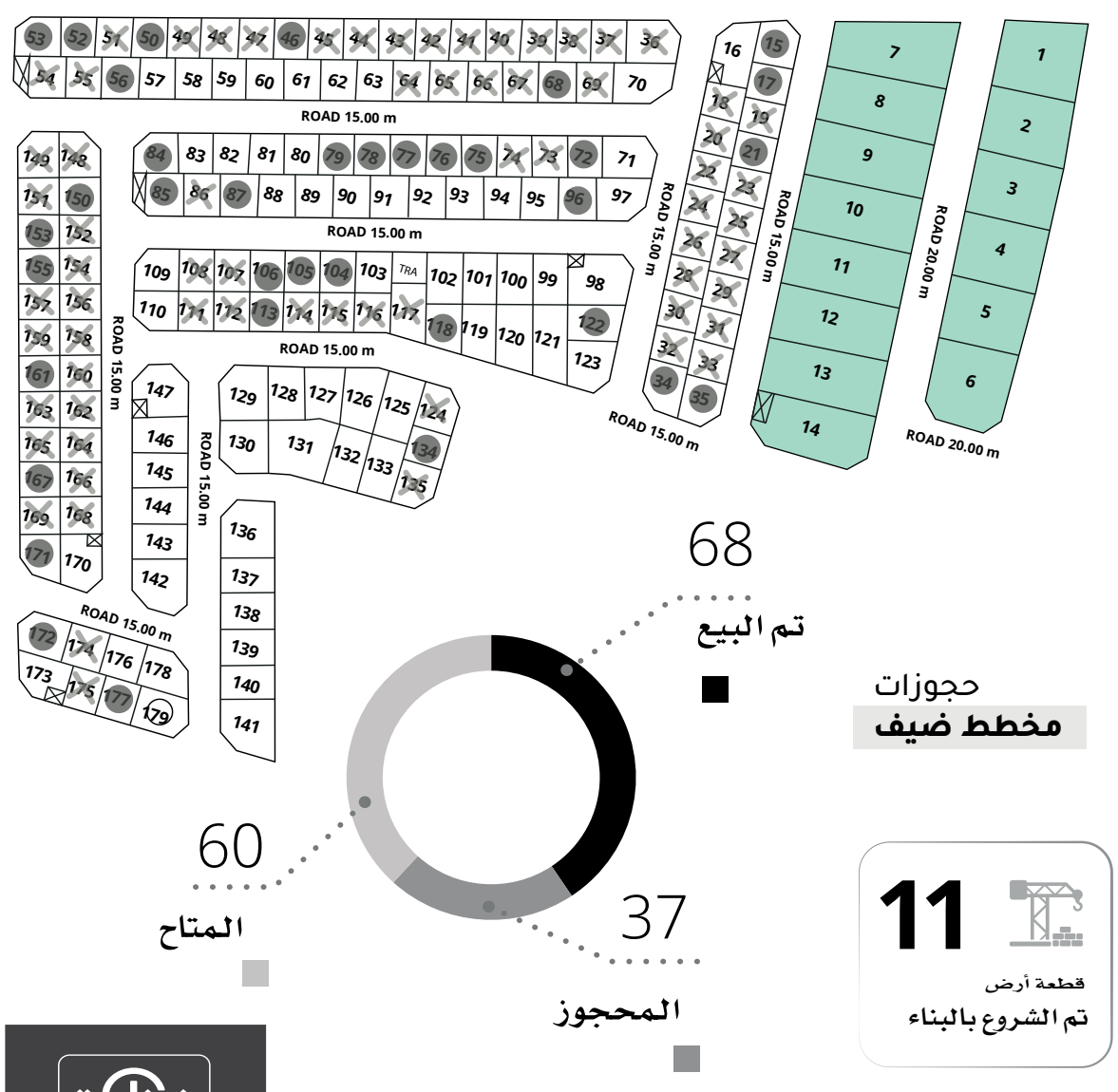

68 تم البيع ■
حجوزات مخطط ضيف
60 المتاح
37 المحجوز

11 قطعة أرض تم الشروع بالبناء

رقم الأرض	المساحة بالمتر	سعر القدم	السعر الكلي
1	1212	27	352,241
2	1108.1	27	322,045
3	1123.4	27	326,491
4	1121	27	325,794
5	1100.1	27	319,720
6	1315.5	30	424,801
7	1425.4	24	368,232
8	1376.9	24	355,703
9	1372.3	24	354,514
10	1368.4	24	353,507
11	1364.5	24	352,499
12	1359.5	24	351,208
13	1352.5	24	349,399
14	1139.5	30	367,967
15	358.1	20	77,092
16	468.3	20	100,816
17	300.2	19	61,396
21	300.2	19	61,396
34	403.3	20	86,822
35	360.5	20	77,608
46	300.3	19	61,416
50	300.3	19	61,416
52	300.3	19	61,416
53	360	20	77,501
56	309.5	19	63,298
57	309.4	19	63,277
58	309.4	19	63,277
59	309.5	19	63,298
60	309.4	19	63,277
61	309.4	19	63,277
62	309.5	19	63,298
63	309.4	19	63,277
68	309.4	19	63,277
70	478.9	20	103,098
71	429.5	20	92,463
72	300.3	19	61,416
75	300.3	19	61,416
76	300.3	19	61,416
77	300.3	19	61,416

رقم الأرض	المساحة بالمتر	سعر القدم	السعر الكلي
78	300.3	19	61,416
79	300.3	19	61,416
80	300.3	19	61,416
81	300.3	19	61,416
82	300.2	19	61,396
83	300.3	19	61,416
84	365.7	20	78,728
85	315.6	20	67,942
87	319	19	65,241
88	319	19	65,241
89	319	19	65,241
90	319	19	65,241
91	319	19	65,241
92	319	19	65,241
93	319	19	65,241
94	319	19	65,241
95	319	19	65,241
96	319	19	65,241
97	409.9	20	88,243
98	593.5	20	127,769
99	380	19	77,716
100	380	19	77,716
101	380	19	77,716
102	380	19	77,716
103	300.2	19	61,396
104	300.2	19	61,396
105	300.2	19	61,396
106	300.2	19	61,396
109	368.9	20	79,417
110	363	20	78,147
113	300.2	19	61,396
118	333.9	19	68,288
119	404.9	19	82,809
120	476	19	97,350
121	547	19	111,870
122	384.9	19	78,718
123	454	20	97,737

رقم الأرض	المساحة بالمتر	سعر القدم	السعر الكلي
125	467.7	19	95,652
126	508.6	19	104,017
127	403.7	19	82,563
128	394.3	19	80,641
129	505.6	20	108,846
130	515.2	20	110,912
131	735.3	19	150,381
132	448.5	19	91,725
133	455.5	19	93,157
134	304	19	62,173
136	585.6	20	126,068
137	390.4	19	79,843
138	390.4	19	79,843
139	390.4	19	79,843
140	390.4	19	79,843
141	586.4	20	126,240
142	532.9	20	114,723
143	390.3	20	84,024
144	390.2	20	84,002
145	390.3	20	84,024
146	390.2	20	84,002
147	462.2	20	99,502
150	300.1	19	61,375
153	300.3	19	61,416
155	300.3	19	61,416
161	300.3	19	61,416
167	300.3	19	61,416
170	418.3	20	90,052
171	356.6	20	76,769
172	402.5	20	86,650
173	361.7	20	77,867
176	338	19	69,126
177	300.3	19	61,416
178	375	20	80,730
179	436	20	93,862

الأراضي السكنية

GRNATA غرناطة
FOLLOW: grnata
www.grnata.com
Broker's license No. 3
Property Manager's license No. 23

د. محمد 39752929
أحمد ثامر 36799711
عباس علي 36600656
علي ضيف 36700722
حسين علي 39442411
أحمد سلمان 36744700
صادق الشاخوري 36026222
جعفر أحمد 36779771

المبوبة
عرض وطلب
البلاد
+973 17111502
38344464
+973 17580939

مظفر محاسبون قانونيون
Mudhaffar Public Accountants
MPA Public Accountants Together We are Stronger
msi Global Alliance Independent Legal & Accounting Firms
Auditors & Consultants مدققون ومستشارون
Tel 17223034 - 17770610 - 17330880 Fax 17223037
ERA Business Center 9th Floor, Diplomatic Area, P.O. Box 11778 Kingdom of Bahrain
E-Mail mudhaffaryousif@hotmail.com , Website www.mudhaffar.com

القيد: 1-77271
تاريخ: 24/7/2019

وزارة الصناعة والتجارة والسياحة - ادارة التسجيل
اعلان رقم (---)لسنة 2019
بشأن تحويل مؤسسة فردية
إلى شركة ذات مسئولية محدودة

تعلن إدارة التسجيل بوزارة الصناعة والتجارة والسياحة بأنه قد تقدم إليها السيدة فريده ابداهيم محمد احمدي بالنيابه عن حمد ثاني المالك ل كرمبلز بيكري (مؤسسة فردية) والمسجلة بموجب القيد رقم-77271 1 طالبا تحويل من المؤسسة الفردية إلى شركة ذات مسئولية محدودة برأسمال وقده 1000 دينار بحريني لتصبح الشركة مملوكة من السادة التالية اسمائهم:

1. فريده ابداهيم محمد احمدي
2. ساره السيد خالد عبد الغفار العلوي

تشكيلة متنوعة من الصخور والأحجار والحصى للحدائق والممرات
Trust Traders® Group S.P.C.
منتجات ترست تريدرز.. نصرٌ بإصرار
Trust Traders Products.. we insist
Trust Traders trust_traders trust_traders
info@trusttraders.com
www.trusttraders.com
Office: 17704144 - Fax: 17704188 - Mob: 36900555
الفسيلة بلازا - النويدرات
أوقات الدوام: من 8:30 صباحاً إلى 1:00 ظهراً
ومن 4:00 عصراً إلى 8:30 مساءً

البلاد
لإعلاناتكم
For Advertising
أوقات الدوام: السبت: 9 صباحاً حتى 3 مساءً - الأحد-الخميس: 8 صباحاً حتى 4 مساءً
للتواصل مع قسم الإعلانات: 17111444 - 17111504 - 17111501

الحد: 13303000
موبايل: 66991115
عراد: 66991113
17466663
سترة: 66991222
13303003
موافقة سريعة
معاملة الإسلامية
تامين شامل
لكل الجنسيات
مقدم أو بدون مقدم
أقل نسبة أرباح
• عازل حراري
• حماية ضد الصدأ
• تأمين شامل
• تسجيل مرور
• هدية مجانية
للمتقاعدين وأصحاب السجلات التجارية ولموظفي الحكومة والقطاع الخاص ذوي الرواتب التي تبدأ من ٢٥٠ دينار
جميع أنواع السيارات متوفرة
الفخامة للسيارات
MAJESTIC CARS
* يوجد لدينا خدمة تأجير السيارات بشكل مميز

اتفاقيات إماراتية اندونيسية

أبوظبي - أ ف ب

أشرف ولي عهد أبوظبي نائب القائد الأعلى للقوات المسلحة الإماراتية الشيخ محمد بن زايد آل نهيان ، ورئيس اندونيسيا جوكو ويدودو على مراسم تبادل وتوقيع اتفاقيات ومذكرات تفاهم بين البلدين. وشملت الاتفاقيات التي وقعت في جاكارتا اتفاقية لحماية وتشجيع الاستثمار، ومذكرة تفاهم لإنشاء لجنة قنصلية مشتركة، ومذكرة تفاهم للتعاون في المجال الدفاعي، ومذكرة تفاهم في مجال الثروة السمكية. وكانت أبوظبي أعلنت الإثنين أنّ الإمارات العربية المتحدة والصين وقعتا على اتفاقيات ومذكرات تفاهم بين البلدين شملت المجالات الدفاعية والاقتصادية وغيرها، خلال زيارة ولي عهد الإمارة الشيخ محمد بن زايد إلى بكين.

قطر والإرهاب... ما سر العلاقة "المشبوهة" ومن يوقفها؟

• تسجيل مسرب يؤكد تورط الدوحة في دعم الجماعات المتطرفة

دبي - العربية.نت

قدم تسجيل صوتي مسرب بين خليفة كايد المهندي، رجل الأعمال المقرب من أمير قطر الشيخ تميم بن حمد، وسفيره في الصومال حسن بن حمزة هاشم، الذي تحدث عنه تقرير صحيفة "نيويورك تايمز"، دليلاً جديداً على تورط الدوحة في دعم الجماعات المتطرفة، لتنفيذ تفجيرات وهجمات إرهابية في الصومال، ولكن هذه المرة باستخدام أذرعها الدبلوماسية والاقتصادية، بهدف تعزيز مصالح الدوحة في منطقة القرن الإفريقي وضرب مصالح القوى المناهضة لأجنداتها.

كما ذكر التسريب أنها ليست المرة الأولى التي يستخدم فيها النظام القطري سفاراته أو دبلوماسييه في دعم وتوجيه الإرهاب خدمة لمصالحه، فقد شهدت تونس وليبيا حوادث مشابهة لما عرفته الصومال، عندما دفعت الدوحة بضابط من المخابرات، بعد اندلاع ما يعرف بثورات الربيع العربي، للقيام بأدوار مشبوهة في هذين البلدين وزعزعة استقرار منطقة شمال إفريقيا.

فقبل سنوات ادعت تونس على ضابط قطري بتهمة تمويل تنظيمات إرهابية. ويدعى هذا الضابط - وهو جنرال متقاعد من القوات المسلحة القطرية كلّف بمهمة ملحق عسكري بشمال إفريقيا من 2011 إلى 2014 - سالم علي الجربوعي، وهو ملاحق من القضاء التونسي منذ عام 2014، بتهمة تبييض الأموال لتمويل التنظيمات الإرهابية والجماعات المتطرفة في كل من ليبيا وتونس.

وللوقوف على الأسباب التي تدفع قطر للعبث في أمن الصومال تحديدا، قال رئيس المركز الأوروبي لدراسات مكافحة الإرهاب جاسم محمد، لـ"سكاي نيوز عربية": "توجد علاقة وثيقة بين قطر والتنظيمات المتطرفة مثل حركة الشباب الصومالية، والتي تسعى الدوحة من خلالها إلى إطالة أمد الفوضى في الصومال".

من الصومال.. إلى اليمن

وأشار محمد إلى أن قطر "تحاول نقل المواجهة مع دول المقاطعة الأربع، إلى جبهة ثانية هي الصومال، بالتعاون مع تركيا، لتعيق أي تنمية أو جهود تبذلها تلك الدول لإعادة الوضع الطبيعي إلى الصومال".

وتطرق رئيس المركز الأوروبي لدراسات مكافحة الإرهاب، إلى سبب مهم يدفع قطر إلى التدخل بهذه القوة في الصومال، وهو أن الاخيرة بمثابة "حديقة خلفية" لليمن.

وعن ردود الفعل الدولية بشأن التسجيل المسرب، شدد محمد على أن المجتمع الدولي أصبح يدرك تماما حجم الدعم الذي تقدمه قطر للإرهاب، خاصة وأن التسجيل المسرب الأخير جاء من مصادر موثوقة.

"ميديا بارت": مطلوب تحقيق أممي بدعم قطر للإرهاب

» بعدما كشفته صحيفة "وول ستريت جورنال" عن تسهيلات قدمتها قطر لممول القاعدة، خليفة السبيعي، شرحت صحيفة "نيويورك تايمز" كيف رعى خليفة كايد المهندي - وهو رجل أعمال مُقرّب من أمير قطر - هجوماً لداعش في الصومال، وذلك لإبعاد مستثمرين من الإمارات عن البلاد.

» وبحسب ما جاء في مقال لموقع "ميديا بارت" الفرنسي، لن يساهم تقرير "نيويورك تايمز" في تحسين سمعة قطر، التي يُشار إليها دائماً كداعمة للإرهاب.

» وبحسب "ميديا بارت"، الأسوأ من ذلك هو أن الأمر قد وصل بالمهندي، الذي يسافر بانتظام مع أمير قطر، إلى أن يقول: "أصدقاؤنا كانوا وراء التفجيرات الأخيرة". كما لاحظت صحيفة "نيويورك تايمز" أن الدبلوماسي لم يحتج أبداً خلال المحادثة، ولم يبدُ مستاء من تورط قطر في الهجوم.

» ورداً على سؤال "نيويورك تايمز"، نفى الدبلوماسي القطري بدايةً معرفته بالمهندي، قبل أن يُغلق الهاتف بسرعة. لكن بعد ذلك، لم تعترض حكومة قطر على صحة التسجيل، ولكنها علّقت ببساطة بأنها محادثة عادية "بين مواطنين عاديين".

» واعتبر الموقع أنه "لمواجهة هذه الأدلة الجديدة الدامغة، سيكون من المثير للاهتمام إنشاء لجنة تحقيق لدى الأمم المتحدة. ولا شك في أن قطر ستستخدم من جديد ملياراتها لتبييض سمعتها".

"مسام": نزع 77 ألف لغم حوثي في اليمن

دبي - العربية.نت

أعلنت الفرق الاختصاصية العاملة ضمن مشروع نزع الألغام "مسام"، الذي ينفذه مركز الملك سلمان للإغاثة والأعمال الإنسانية، نزع 3014 لغماً حوثياً منذ بداية يوليو الحالي، زرعتها ميليشيات الحوثي في اليمن.

وقال مدير عام "مسام"، أسامة القصيبي، إن "فرق المشروع الميدانية نزعت خلال الأسبوع الثالث من يوليو 1318 لغماً وذخيرة غير منفجرة، ليصل بذلك مجموع ما تم نزعه منذ بداية الشهر 3014 لغماً".

وأضاف القصيبي، بحسب موقع "مسام"، أن "فرق المشروع تمكنت منذ انطلاق المشروع، ولغاية يوم 18 يوليو من نزع 77129 لغماً، تنوعت بين ألغام وذخائر غير منفجرة وعبوات ناسفة".

تركيا: لا اتفاق مع أميركا بشأن المنطقة الآمنة

أنقرة - وكالات

أعلن وزير الخارجية التركي مولود جاويش أوغلو، أمس الأربعاء، أن الاقتراحات الأميركية الجديدة المتعلقة بالمنطقة الآمنة في شمال سوريا لا ترضي تركيا، مضيفاً أن البلدين لم يتفقا بشأن إخراج المقاتلين الأكراد من المنطقة ولا على مدى عمقها أو من ستكون له السيطرة عليها.

وتطرقت المحادثات التي أدارها المبعوث الأميركي الخاص بشأن سوريا جيمس جيفري، لإقامة منطقة آمنة في شمال شرقي سوريا، وتطورات خارطة الطريق الخاصة بمنبج الواقعة إلى الغرب من المنطقة المزمعة.

وأشار أوغلو إلى أن تركيا ستشن هجوماً جديداً في سوريا ما لم يتم التوصل إلى اتفاق قريباً مع الأميركيين بشأن المنطقة الآمنة.

بيان للجيش السوداني يكشف تفاصيل محاولة انقلاب

• استمرار الاعتقالات والتحقيقات لكل من يثبت تورطه

الخرطوم - وكالات

أعلنت القوات المسلحة السودانية، في بيان لها أمس الأربعاء، كشفها محاولة انقلابية شارك فيها الفريق أول ركن هاشم عبد المطلب أحمد، رئيس الأركان المشتركة وعدد من ضباط القوات المسلحة وجهاز الأمن والمخابرات الوطني، برتب رفيعة بجانب قيادات من الحركة الإسلامية وحزب المؤتمر الوطني البائد، وتم التحفظ عليهم ويجري التحقيق معهم لمحاكمتهم.

وأكد البيان أن "هدف المحاولة الانقلابية الفاشلة هو إجهاض ثورة الشعب المجيدة وعودة نظام المؤتمر الوطني البائد للحكم وقطع الطريق أمام الحل السياسي المرتقب، الذي يرمي إلى تأسيس الدولة المدنية التي يحلم بها الشعب السوداني".

وتم اعتقال رئيس الأركان المشتركة الفريق أول هاشم عبد المطلب، وقائد سلاح المدرعات اللواء نصر الدين عبد الفتاح، وقائد المنطقة المركزية اللواء بحر، فضلاً عن القياديين علي كرتي والزبير أحمد الحسن.

من تظاهرات السودانيين

وأكدت مصادر أن المتهمين ضبطت بحوزتهم أدلة دامغة حول تحركات قاموا بها لإحداث انقلاب.

وأشارت المصادر إلى استمرار الاعتقالات والتحقيقات لكل من يثبت تورطه في محاولة الانقلاب. وفي هذا السياق، شوهد عدد من السيارات العسكرية، تتبع للجيش وعلى متنها جنود مسلحين بالدوشكا في مدينة أم درمان، وفي شارع النيل بالقرب من مبنى الإذاعة والتلفزيون.

محادثات سويدية إيرانية وبريطانية بشأن "الناقلة المحتجزة"

• ستوكهولم تشعر بالقلق إزاء التطورات في مضيق هرمز

ستوكهولم - رويترز

أعلنت السويد، أمس الأربعاء، أنها تجري محادثات مع إيران وبريطانيا وآخرين بشأن الناقلة التي تملكها شركة سويدية وترفع علم بريطانيا، والتي احتجزتها إيران في مضيق هرمز الأسبوع الماضي.

وقالت وزارة الخارجية السويدية في بيان: "تشعر السويد بالقلق إزاء التطورات في مضيق هرمز. من الضروري للغاية بالنسبة للسويد والاتحاد الأوروبي حماية حرية الملاحة. في ضوء الخطورة الشديدة للوضع في المنطقة، من المهم أيضا أن تساهم الخطوات التي يتم اتخاذها في تهدئة التوتر".

في سياق آخر، أعلنت شركة "ستينا بالك" السويدية، التي تشغل الناقلة السويدية التي ترفع علم بريطانيا والتي احتجزتها إيران الأسبوع الماضي في مضيق هرمز، أنها اتصلت بطاقم الناقلة المؤلف من 23 فرداً، مؤكدةً أنهم بخير.

الناقلة المحتجزة في إيران

روحاني: مستعدون للمفاوضات لا الاستسلام

» المصدر: دبي - العربية.نت: قال الرئيس الإيراني، حسن روحاني، أمس الأربعاء، إن طهران مستعدة للدخول في مفاوضات "عادلة"، لكن ما لم تكن هذه المفاوضات تعني الاستسلام.

» ولم يذكر روحاني ما هي المحادثات التي يعنيها، لكن بدا أنه يشير إلى مفاوضات محتملة مع الولايات المتحدة.

» وفيما يتعلق بأمن الملاحة البحرية، أكد أن احتجاز الحرس للناقلة البريطانية كان دقيقاً واحترافياً، وأنه في حال تراجعت بريطانيا عن أفعالها الخاطئة في جبل طارق فستتلقى رداً ملائماً من إيران.

رئيس وزراء بريطانيا يتسلم مهماته رسميا

لندن - وكالات

تسلم بوريس جونسون، في قصر باكينغهام، أمس الأربعاء، مهامه رسمياً على رأس الحكومة البريطانية، بعد أن قدمت تيريزا ماي استقالتها.

يذكر أن جونسون هو رئيس الوزراء ال14 في عهد الملكة اليزابيث الثانية.

ويدخل جونسون إلى داوننج ستريت وسط أوضاع هي الأخطر في تاريخ بريطانيا منذ انتهاء الحرب العالمية، إذ تشهد انقساماً بشأن الخروج من الاتحاد الأوروبي (بريكست) وتضعفها أزمة سياسية استمرت على مدى ثلاث سنوات منذ الاستفتاء على الخروج من التكتل.

ووعد جونسون أمس بإنجاز بريكست في 31 أكتوبر "مهما كلّف الأمر". كما وعد في كلمة ألقاها أمام مقر الحكومة ب"اتفاق جديد" مع بروكسل.

وعقب تعيينه ألقى جونسون، الذي قاد حملة مغادرة الاتحاد الأوروبي في استفتاء 2016، كلمة أكد فيها ضرورة احترام نتيجة الاستفتاء. وقال جونسون

(55 عاماً): "سنبرم اتفاقا جديداً، يكون اتفاقاً أفضل يزيد من فرص بريكست".

وأضاف: "لدي ثقة تامة أننا سنتمكن من ذلك خلال 99 يوماً.. لقد انتظر الشعب البريطاني ما فيه الكفاية".

وتابع: "لقد كان بريكست هو قرار اتخذه الشعب البريطاني (...) يجب أن نحترم هذا القرار".

وكشف زعيم حزب المحافظين في كلمته التي استمرت 12 دقيقة عن مجموعة من السياسات الداخلية. وقال جونسون: "سأتولى شخصياً مسؤولية التغيير الذي أريد أن أراه".

مولر: روسيا تدخلت في الانتخابات.. ولا تورط لترامب

واشنطن - أ ف ب

بدأت الأربعاء في الكونغرس الأميركي جلسة استماع طال انتظارها للمحقق الخاص، روبرت مولر، إثر التحقيق الذي أجراه حول التدخل في الانتخابات الأميركية العام 2016.

وقال مولر في شهادته أمام الكونغرس إن روسيا تدخلت في الانتخابات الأميركية بطريقة ممنهجة، لكنه أكد أن الرئيس الأميركي دونالد ترامب غير متورط في المسألة.

وفي معرض ردّه على أسئلة رئيس اللجنة، جيري نادلر، قال: "التحقيقات لم تثبت أن حملة ترامب تآمرت مع روسيا".

وأكد مولر أن "التحقيقات لم تستنتج أن ترامب مذنب بعرقلة العدالة". واعتبر مولر أنه ليس بإمكانه القول ما إذا يجب ملاحقة ترامب بتهمة عرقلة سير العدالة.

وشدد مولر على أن التحقيق الذي أجراه في التدخل الروسي بالانتخابات الأميركية العام 2016، والذي استمر شهرين أجري بـ"نزاهة واستقلالية"، مذكراً

بأنّ فريقه قال في التقرير "إننا لن نقول ما إذا كان الرئيس قد ارتكب جرماً. كان هذا قرارنا وسيبقى كذلك". وتابع مولر "بصفتي محقّقاً، هناك مسوّغات تفرض أن تكون شهادتي محصورة".

ويتحدّث مولر في التقرير الذي يقع في أكثر من 400 صفحة عن الجهود التي بذلتها روسيا لمساعدة ترامب العام 2016، لكن يضيف أنه لم يتمكن من إيجاد أي دليل يثبت حصول تواطؤ بين موسكو وفريق حملة ترامب الانتخابية، على الرغم من تواصل متكرر بينهما.

وزير دفاع أميركا: نسعى لمنع استفزازات إيران

واشنطن - وكالات

اعتبر وزير الدفاع الأميركي الجديد، مارك إسبر، أمس الأربعاء، أنّ المبادرة الأوروبية لضمان أمن الملاحة البحرية في الخليج "مكمّلة" لمبادرة الولايات المتحدة لمنع "استفزازات" إيران.

وأعلن إسبر أنّ "كل هذا يكمّل بعضه" في إجابة على سؤال صحافي حول "مهمة متابعة ومراقبة أمن الملاحة البحرية في الخليج" التي تعمل باريس ولندن وبرلين بخصوصها في أعقاب احتجاز إيران ناقلة نفط ترفع العلم البريطاني في مضيق هرمز.

وقال "سيكون هناك تنسيق بيننا جميعاً، وستمثّل (سنتكوم) سلطة التنسيق"، في إشارة إلى القيادة الوسطى الأميركية التي تشرف على القوات الأميركية في الخليج.

وأشار إسبر خلال لقائه الأول مع الصحافة منذ أدائه اليمين الدستورية مساء الثلاثاء في البيت الأبيض كوزير للدفاع، إلى أنّه لا فرق "سواء كان ذلك ضمن مجموعة كبيرة أو ضمن مجوعات فرعية، طالما أنّ الأمور

تكميلية".

وتسعى الولايات المتحدة إلى إنشاء تحالف دولي يهدف إلى مواكبة السفن التجارية في الخليج لكن لا يبدو أنّ المشروع يجتذب دولاً كثيرة، إذ إنّ عدداً من حلفاء واشنطن يبدون حريصين على عدم الانجرار نحو صراع مفتوح في المنطقة.

وأشار مارك إسبر إلى أنّ إدارته مستعدة لمواكبة السفن الأميركية التجارية عسكرياً في مضيق هرمز إذا لزم الأمر. وقال "سنواكب سفننا في ضوء المخاطر".

الآراء الواردة في «منطلقات» تعبر عن أصحابها ولا تلزم «البلاد»

سوالف

Osama.almajed@albiladpress.com

أسامة الماجد

الأدب الروسي واختلاط السماء والبحر

كنت ومازلت متعلقا بالأدب الروسي العظيم؛ لأنه يعبر عن خفايا النفس ويعكس الواقع والألم الإنساني والعلاقات البشرية الواسعة باحترافية مذهلة، وللكتاب والأدباء الروس فلسفة جميلة في الحياة، فالكاتب فيدرو ديستوفيسكي يقول في كتابه "مذكرات من العالم السفلي" إن "الحياة حلوة حتى في الحزن، الحياة حلوة كيفما يعيشها الإنسان"، ويقول أنطون تيشخوف "إن سكينة الإنسان ليست خارجه، بل داخله"، ولا أعتقد أن هناك كاتبا ومثقفا لم يقرأ رواية "أنا كارنينا" لتولستوي، فقد أثارت هذه الرواية مناقشات عديدة تناولت محتوى الرواية والمشاكل المطروحة فيها وقضايا الحب والعائلة وغيرها، فمنهم من يعتقد أن "أنا كارنينا" لا تعبر عن روح العصر ولا تتطرق للموضوعات التي تشغل ذهن الفرد الروسي، وقد أكد الكتاب السوفييت المعاصرون أن تولستوي استمد موضوع روايته من خضم الحياة الروسية وعرض ألوانا مختلفة من المشاكل الخاصة والعامة التي يعاني منها الفرد سواء في حياته العائلية أو الاجتماعية أو الاقتصادية، وبددوا الشكوك حول ما علق في الأذهان من أن الرواية عبارة عن مجرد قصة مغامرات غرامية لامرأة تركت العش العائلي إشباعا لعواطفها المشتعلة ورغباتها الهوجاء وحللوا مأساة "أنا" من جميع وجوهها وجوانبها.

لقد برع الكاتب الروسي دون غيره في نقد المجتمع والحياة واختيار الشكل المناسب لتوصيل المعلومة إلى القارئ، فهو يقدم القصة كالصورة التشكيلية وليس كـ "الحدوته" مثلما يقول نجيب محفوظ، له منهج وأسلوب غني يبهر المتلقي ويقربه من نور الحقيقة.

» عندما تقرأ أية رواية للكتاب الروس الكبار "تولستوي، ديستوفيسكي، تشيخوف، غوغول، بوشكين" وغيرهم تشعر أنك تسير على أرض فسيحة تعود عليك بالنفع، لهذا نشط المترجمون في تحويل رواياتهم إلى العربية منذ أمد بعيد، ثم اجتهد البعض وجاء بمشروع "كتب الجيب" للشباب والناشئة، لكن مع الأسف اختلطت السماء مع البحر بسبب دخول المتطفلين حقل الترجمة وتلويث جمالية وروعة الأدب الروسي بغبائهم.

كاريكاتير نواف الملا
البلاد

ومضة قلم

sm.adnan56
@hotmail.com

محمد المحفوظ

عذابات مرضى السكلر

كان مرضى السكلر يعتقدون أن إنشاء مركز أمراض الدم الوراثية سيكون نهاية آلامهم وعذاباتهم، ولم يخطر ببال أحد أنّ هذه الفئة موعودة بالآلام التي لا حدود لها، فحتى اللحظة ورغم نداءاتهم المتكررة طوال السنوات الفائتة بضرورة توافر طبيب متخصص في علاج مريض السكلر، إلا أن صرخاتهم تذهب أدراج الرياح، وإلا هل من المنطقي أن ينتقل مريض السكلر من طبيب إلى آخر بلا جدوى، من طبيب عظام إلى طبيب غدد... إلخ. ثم هل من المعقول أنّ متابعة حالات المريض تتم عبر ملفات ورقيّة طبقا لما يؤكده رئيس الجمعية! سؤالنا لماذا لا تتم المتابعة عبر نظام الحاسوب ذلك أن الأوراق معرضة للضياع.

ومن بين مطالبات المرضى أن تكون هناك فحوصات دورية لتفادي إصاباتهم بالنوبة المفاجئة، الأمر الذي يدفعهم للجوء إلى الطوارئ وهذا يعرضهم إلى الخطر، إلا أنّ أمنيتهم هذه لم يقيض لها أن تجد صدى لدى المعنيين في الوزارة، وكنت شخصيّا قد نبّهت قبل سنوات وزارة الصحة بأهمية تخصيص غرفة في كل مركز صحي لمرضى السكلر بعد مشاهدتي بعضهم في ممرات أحد المراكز وهم يتجرعون الآلام المبرحة، وأتذكر أن وكيل الوزارة حينها وعد في لقاء مع الصحافيين خيرا.

من يصدق أن التعامل مع هؤلاء المرضى كما لو أنّ إصاباتهم اعتيادية كالآخرين، رغم إدراك الأطباء صعوبة ما يمرون به، ولا أدل على هذا أنه أثناء مراجعتهم المراكز الصحية يصرف لهم البندول لتخفيف الألم وكان يفترض علاجهم بالمورفين والسيلان لمنع تدهور الحالة وجعلهم قادرين على الانتظار.

» المصابون بفقر الدم المنجلي (السكلر) يلحون منذ سنوات على فتح مركز كانو لتخفيف الضغط على طوارئ السلمانية وكون المركز مخصصا لهذه الفئة وحتى جناح 61 و44 المخصصين باتا اليوم لاستقبال مرضى آخرين، ما تسبب في إحداث حالات تزاحم وفترات انتظار طويلة لا طاقة لهم عليها. بقي القول إنّ مرضى السكلر أثبتوا كفاءتهم وتميزهم في العديد من المجالات وبالتالي فإننا نتمنى من الدولة أن تشملهم بالمزايا التي يتمتع بها ذوو الحاجات الخاصة كصرف مساعدة شهرية لهم.

ذرائع

ghassan.shihaby@gmail.com

غسان الشهابي

من أنت؟

من المفارقات التي وعيتُ عليها باكرًا هي كيفية تعريف الغربيّ نفسه للآخرين، في مقابل كيف يعرّف العالمثالثي نفسه، فهذا الأخير إن أراد أن يعرّف نفسه يقول: أنا فلان بن فلان، أنتسب للأرض التي تغسلها الشمس بأشعتها، فتنساب من أعلى جبالها الينابيع التي أنعم الله بها علينا، لتغدو بلادنا من أجمل بلاد الأرض...إلخ، فهو لا يتحدث عن فعله وإنجازه، فغالبًا ما يكون نتاج غيره من سلالته، وهو أمر لا دخل له فيه، وأيضًا يكون نتاج البيئة، وهو أيضًا لم يخترها، إنما تصادف أن وُلد فيها. في المقابل، فإن الغربي غالبًا ما يعرّف نفسه بما يعمل، وبما ينجز وبما يجيد، أو ربّما بما يدّعي أنه يجيد، ولكنه في المحصلة لا يفاخر بما لا يد له فيه، لأنه كمن يقول إنه شخص بلا قيمة في ذاته، بل قيمته مستمدة من صدفة بيولوجية جعلته يولد لهذا النسل، وفي هذا المكان والزمان تحديدًا، ولولا ذلك لكان نسيًا منسيًا.

في مكانك سيدي القارئ، حيثما كنت، هات فكرة عبقرية على أيٍّ من المستويات، سيكون السؤال: من أنت؟ اقترح تطويرًا في مؤسستك... من أنت؟ اطرح مشروعًا تنمويًا للشباب... من أنت؟ ضع تصورًا لمدينة الغد... من أنت؟ أبدع خطة اقتصادية تنقذ البلاد من أوضاعها... من أنت؟ سيتم قبول برنامج مشابه لبرنامجك الذي تم رفضه من قبل، لأن السؤال الذي سبق كان: من أنت؟ بل قد يُقبل البرنامج نفسه الذي قدمته مسبقًا، عندها يأخذه شخص آخر، يثبت اسمه مكان اسمك ولا أحد يجرؤ على سؤاله: من أنت؟ تقدم لرئاسة نادٍ... من أنت؟ حاول أن تترشح لنقابة... من أنت؟ اكتب مقالًا نقديًا ولو كان ناعمًا وهادئًا وعقلانيًا... تنتقد؟! من أنت؟ حاول أن تلقى مسؤولًا، وإذا سألوك قل لهم إنك مواطن... لا يهم فالمهم... من أنت؟

» فيذهب الدعم للذين لا يسألون: من أنت؟ فهذه الذات أو تلك تفتح لها الأبواب بعدما كانت موصدة في وجهك تطالع ارتفاعها الشاهق ومن ورائها يأتيك السؤال بصيغة ناهرة: من أنت؟.

حسونة المصباحي

مجاهدو "خلق" في مواجهة نظام الملالي (2)

في مدينة "أشرف" أقامت حركة المقاومة الإيرانية مؤتمرها الثالث من الحادي عشر وحتى الرابع عشر من شهر يوليو من هذا العام بحضور آلاف الإيرانيين الذين يعيشون في المنافي، كما حضرت شخصيات سياسية مرموقة من الولايات المتحدة الأميركية، ومن دول الاتحاد الأوروبي، ومن بعض الدول العربية، وفي الخطاب الافتتاحي، أكدت السيدة مريم رجوي أن المقاومة الإيرانية المتمثلة في "مجاهدي خلق" ستواصل النضال رغم الصعوبات والعراقيل التي تواجهها، ورغم المؤامرات والدسائس التي لا ينقطع نظام الملالي عن تدبيرها بهدف ضربها، وتحطيمها، وإحباط معنويات مناضليها.

وخلال الأيام الأربعة التي استغرقتها فعاليات المؤتمر، أثيرت العديد من القضايا السياسية والفكرية المهمة التي تتصل بالوضع الراهن في إيران، والمخاطر الجسيمة التي تهدد السلام في منطقة الخليج بسبب تعنت النظام الإيراني، ورفضه القرارات الدولية بشأن التسليح النووي، وإصراره على مواصلة التدخل في شؤون دول الجوار، وممارسة سياسة الاستفزاز تجاهها، كما طرحت في ندوات المؤتمر قضايا تتصل بحرية المرأة في العالم الإسلامي، وفصل الدين عن الدولة، ودور النخب الفكرية والثقافية في مقاومة التطرف الديني.

وما أبرزه المؤتمر هو أن منظمة مجاهدي خلق حريصة على تطوير خطابها السياسي والفكري، والاستفادة من الأخطاء السابقة، وقراءة الواقع السياسي داخل إيران بتأن ودقة تجنبا لكل ما يمكن أن يفسد مسيرتها النضالية، ويبعدها عن القلب النابض للوطن، ويرى قادة المنظمة أن الالتحام بالنضالات الوطنية داخل إيران أمر ضروري لزعزعة نظام الملالي الذي يظهر قوة كاذبة وخادعة، مخفيا ضعفه المتزايد، وارتباكه أمام التحديات التي تواجهه، كما يرى قادة المنظمة أن فصل الدين عن الدولة بات عنصرا أساسيا في خطابهم، وفكرهم السياسي، ويعود ذلك إلى أنهم اكتشفوا أن أحد الأسباب التي أدت إلى فشل الثورة الديمقراطية في إيران يعود إلى أن الملالي بزعامة الخميني تمكنوا من مصادرتها، وتحويل مجراها لصالحهم، مقيمين نظاما ثيوقراطيا متخلفا معاديا لطموحات الشعب الإيراني في الحرية والتقدم، ومفجرا الفتن الخطيرة والقاتلة بين المسلمين، وسالكا سياسة عدوانية تجاه جيرانه العرب. "إيلاف".

ياسمينيات

yasmeeniat@yasmeeniat.com

ياسمين خلف

ننتظر شاغرًا في الـ "ICU"

ما بين موت وحياة، يصارع متشبثًا بالبقاء، ويجد أن ما يحول بينه وبين تلك المقاومة سريرًا، ليس من السهل الظفر به، 20 سريرًا بالعناية القصوى في مجمع السلمانية الطبي، ولنكن أكثر دقة، 22 سريرًا، 20 فقط للاستخدام الفعلي، لعدم كفاية الطاقم الطبي والتمريضي لتشغيلها بالكامل، فهل يمكن أن تستوعب هذه الأسرة المواطنين والمقيمين؟ هناك عمليات جراحية تؤجل، لحين الحصول على سرير شاغر، فيترك المرضى يئنون ويتوجعون، وقد يتعرضون لمضاعفات جراء هذا التأخير، وهناك مرضى يبقون في غرف الإنعاش بقسم الحوادث والطوارئ ينتظرون بارقة أمل في الحصول على سرير في الـ "ICU"، وقد ينالونه، وقد لا ينالونه فيلاقون حينها وجه ربهم الكريم، مأسوفًا على حياتهم التي كان بالإمكان أن تطول لولا طول انتظارهم.

أن تنتظر سريرًا في جناح العناية القصوى، يعني إما أن تتحسن حالة المريض المستفيد من السرير وأغلب الحالات الحرجة يطول بقاؤها، أو أنك تنتظر أن يموت أحدهم "لا سمح الله" لتنال السرير، فلا مجال لأمر ثالث بينهما! الانتظار هنا وفي هذا الموقف بحد ذاته مميت لأهل المرضى، فما بال ذاك الذي حياته على المحك!

لا ننكر التجهيزات العالية لغرف العناية القصوى، والاهتمام البالغ من الأطباء والممرضين، وأشهد بذلك، لكن قضية نقص أسرة في هذا الجناح بالذات، والذي يمثل قلب المستشفى النابض، أمر لا يحتاج إلى إطالة وتمطيط، فرصد ميزانية عاجلة وبشكل استثنائي لمضاعفة عدد الأسرة ليس مرة بل مرات، أمر ملح وضروري، وتطعيم هذا الجناح بالكفاءات الطبية والتمريضية ذات الخبرة، أمر لا يمكن التهاون فيه هو الآخر، صحيح أن الأعمار بيد الله سبحانه وتعالى، لكن علينا أن لا نتهاون في صحة الناس ولا حياتهم التي يمكن أن تنقذ ويحافظ عليها بأمور لا تعتبر مستحيلة، بل هي من أولويات الحقوق.

» ياسمينة:

» الأولى إنقاذ الناس والمحافظة على حياتهم.

ختام بطولة الوطن الرابعة

اللجنة الإعلامية

تقام مساء اليوم الخميس الموافق 25 يوليو 2019 ختام بطولة الوطن الرابعة التي تقام على ملاعب نادي سماهيج.
حيث ستكون المباراة النهائية التي ستجمع فريقي نيوسات ومركز سماهيج الإسلامي برعاية خيّام علي سالم الرئيس التنفيذي لمنتزه عذاري. وذلك عند الساعة 8:15 مساء.
وستكون المباراة النهائية لروابط الأندية الأوروبية بين فريقي رابطة ميلان ورابطة برشلونة برعاية هوم كارت عند الساعة 7:15 مساء.

تسجيل المشاركين بموسم ناصر بن حمد البحري

• ينطلق في 3 أغسطس بمسابقة استخراج المحار

لجنة رياضات الموروث الشعبي - المركز الإعلامي

تواصل لجنة رياضات الموروث الشعبي التابعة للجنة الأولمبية البحرينية استقبال المشاركين في النسخة الثانية من موسم ناصر بن حمد لرياضات الموروث البحري والذي يبدأ في الثالث من أغسطس المقبل ويستمر حتى السادس والعشرين من أكتوبر المقبل.

وتستقبل اللجنة المنظمة لموسم ناصر بن حمد لرياضات الموروث البحري الراغبين بالمشاركة من خلال التسجيل إلكترونيًا في رابط الموقع الرسمي للجنة (www.almawroot-hbh.com)، حيث سيبقى التسجيل مفتوحًا إلى ما قبل انطلاق المنافسات الرسمية.
ويتضمّن موسم ناصر بن حمد لرياضات الموروث البحري أربع من الرياضات التراثية الرئيسية المتعلقة بالبحر وهي سباق قوارب التجديف الشعبي (الشاحوف)، مسابقة صيد اللؤلؤ، مسابقة صيد الأسماك، أجمل صوت نهام، حيث يستمر الموسم لمدة ثلاثة أشهر عبر مراحل مختلفة لكل مسابقة.
ويمكن للراغبين بالتسجيل في أي من المسابقات التي يتضمنها المهرجان ملئ الاستمارة الإلكترونية للمسابقة المرغوب التسجيل فيها وذلك لاعتماد القائمة النهائية بالمشاركين.
وتبدأ المسابقات السبت الثالث من أغسطس بإقامة مسابقة استخراج المحار التقليدي وذلك على كأس سمو الشيخ فيصل نجل سمو الشيخ خالد بن حمد آل خليفة النائب الأول لرئيس المجلس الأعلى للشباب والرياضة رئيس اللجنة الأولمبية البحرينية.
كما تستمر المسابقة ذاتها الجمعة التاسع من أغسطس وذلك على كأس سمو الشيخ حمد نجل سمو الشيخ ناصر بن حمد آل خليفة ممثل جلالة الملك المفدى للأعمال الخيرية وشؤون الشباب رئيس المجلس الأعلى للشباب والرياضة، فيما تختتم مسابقة استخراج المحار التقليدي السبت السابع عشر من أغسطس وذلك على كأس سمو الشيخ عبدالله نجل سمو الشيخ خالد بن حمد آل خليفة.

ورشة عمل "التصنيف الوظيفي للاعبين"

اللجنة الإعلامية

بحضور أمين السر العام للاتحاد البحريني لرياضة ذوي الإعاقة عبدالرزاق علي الهرمي وعضو مجلس إدارة الاتحاد البحريني لرياضة ذوي الإعاقة حنان عبدالله وعضو مجلس إدارة اللجنة البارالمبية البحرينية خالد الصقر. نظّم الاتحاد البحريني لرياضة ذوي الإعاقة أولى ورش العمل بعنوان "التصنيف الوظيفي للاعبين" والتي ركزت على تأهيل المدربين وتطويرهم وتهيئتهم في التعامل مع اللاعبين في البطولات للمنافسة في جميع الألعاب المختصة بذوي العزيمة.

وأكد عبدالرزاق علي الهرمي أن هذه الورشة هي الأولى ضمن سلسلة ورش ستستمر كل يوم ثلاثاء من كل أسبوع، وذلك لحرص الاتحاد على تطوير المدربين واللاعبين والفنين في جميع مجالات التدريب والتثقيف الرياضي نظرًا إلى ما يلعبه ذلك من دور إيجابي في تحقيق الإنجازات وإحراز البطولات وخاصة في المسابقات الدولية والعالمية المهمة.
واستعرضت الورشة التي قدمها المدير الفني بالاتحاد البحريني لرياضة ذوي الإعاقة صباح الذوادي مراحل التصنيف التاريخية التي تعتبر نقلة من التفكير التقليدي السلبي للإعاقة إلى النظرة العلمية الإيجابية، حيث ركز على قدرات ذوي العزيمة والتي على أساسها يجري تحديد البرامج التي تناسب هذه الفئة وتناسب قدراتهم الكامنة.
وتناولت الورشة المحاور ذات العلاقة بمفهوم الإعاقة وطرق تصنيفها والفوائد المرجوة من عملية التصنيف والتشخيص وأبرز المقاييس العالمية المستخدمة في التشخيص، إلى جانب مناقشة المشكلات والعوائق التي تواجهها الدول في تصنيف الإعاقة و معالجة الثغرات في تباين التصنيف واختلاف المسميات في سبيل تطوير الخدمات المقدمة للأشخاص ذوي العزيمة ورفع مستوى الجودة.

مختبر الأداء البدني يواصل تقديم خدماته

• في استقبال لاعبي المنتخبات والأندية الوطنية لإجراء الفحوصات المختلفة

ضاحية السيف - اللجنة الأولمبية

يواصل مختبر الأداء البدني التابع للجنة الأولمبية البحرينية تقديم خدماته لكافة الاتحادات والأندية الرياضية واستقبال المزيد من لاعبي المنتخبات والأندية المحلية لإجراء مختلف الفحوصات البدنية.

وأجرى لاعبو النادي الأهلي مجموعة من فحوصات اللياقة البدنية والقدرات الحيوية باستخدام الأجهزة الموجودة في المختبر والتي تقدم معلومات دقيقة عن حالة كل لاعب وبالأخص القدرات القلبية والتنفسية التي تشمل الرئتين والقلب والدورة الدموية وخلايا العضلات وذلك تحت إشراف الطبيب الكوبي المختص "فلاديمير فيليب" وبإدارة دائرة المشاريع بقيادة مادن الوناس.
وأكد مدير دائرة المشاريع مادن الوناس على أهمية الخدمات التي يقدمها مختبر الأداء البدني الكائن بمدينة خليفة الرياضية بمنطقة مدينة عيسى والتي تصب في صالح اللاعبين وتطوير قدراتهم الفنية وقياس إمكاناتهم البدنية بما يسهم في تطوير مستوياتهم وينعكس بشكل إيجابي على مردودهم الفني في الملعب.
وأضاف الوناس أن مختبر الأداء البدني يحتوي على جهاز تخطيط القلب (ECG) للكشف عن أي حالة غير طبيعية في القلب، ويقيس مدى قدرته على مزاولة الرياضة من عدمها، وعدم وجود أي خطر عند ممارسة الرياضة، أما جهاز (vo2 max) فإنه يقيس مدى كفاءة القلب أثناء التدريبات وتحديدًا الجري والتعرف عن قرب عن ما إذا كانت هناك مشاكل في القلب.
ويضم المختبر جهاز تحليل مكونات الجسم "body composition analysis " لتحليل نسبة الدهون والعضلات والماء في الجسم والخلايا، جهاز قياس القوة الانفجارية للعضلات السفلى "lower limbs ex-plosive power measurement system "والذي يؤدي من خلاله الشخص عدة قفزات لقياس العضلات السفلى.

اثناء استقبال لاعبي النادي الأهلي في المختبر

منتخب بناء الأجسام يغادر لهاربن الصينية

• الموسوي وبوخلاف يشاركان في بطولة آسيا لبناء الأجسام واللياقة البدنية

أم الحصم - الاتحاد البحريني لرفع الأثقال

غادر مساء أمس الأول المنتخب الوطني لبناء الأجسام والذي يضم كل من اللاعبين المتميزين سيد نصرالله الموسوي ومحمد بوخلاف، وذلك للمشاركة في بطولة آسيا لبناء الأجسام واللياقة البدنية والتي من المقرّر أن تقام منافساتها في نسختها 53 بالصين بمدينة هاربن في الفترة من 23 وحتى 27 من شهر يوليو الجاري حيث تجمع البطولة في هذه النسخة عدد كبير من اللاعبين من مختلف أنحاء القارة الصفراء.
وكان وفد المنتخب الوطني قد غادر مساء أمس الأول برئاسة أمين عام اتحاد غرب آسيا لبناء الأجسام واللياقة البدنية أمين سر الاتحاد البحريني لرفع الأثقال رئيس لجنة بناء الأجسام السيد جاسم بورشيد، كما يرافق المنتخب عبدالعظيم علي عضو اللجنة الفنية، وسيشارك اللاعب المتميز سيد نصرالله الموسوي في فئة بناء الأجسام لوزن 75 كيلوغرامًا واللاعب المتميز محمد بوخلاف في منافسات فئة كلاسيك بناء أجسام فئة 173 سم.
وأكد بورشيد أن معنويات الوفد البحرينية عالية لخوض غمار منافسات هذه النسخة من البطولة، حيث أجري لهم آخر فحص فني قبل مغادرتهم للاطمئنان على جهوزيتهم قبيل المغادرة، وكان واضحًا الاستعداد العالي والمستوى الفني المرتفع مما يؤكد عزيمة وإصرار اللاعبين لخوض منافسات أقوى بطولات آسيا في بناء الأجسام، بلا شك أن البطولة ستكون قوية في جميع فئاتها ومسابقاتها، واللاعبان الموسوي وبوخلاف لديهما خبرة واسعة في مثل هذه البطولات الكبيرة وكيفية التعامل مع أجوائها، جميع أعضاء الوفد البحريني يرفعون شعار التحدي والطموح للوصول لأفضل المستويات وتحقيق أفضل النتائج وتشريف المملكة الغالية خير تشريف.

من مغادرة الوفد إلى الصين

دورة تحكيم آسيوية لحكام السلة

اتحاد السلة - المركز الإعلامي

تفتتح اليوم الخميس الدورة الآسيوية لتطوير حكام كرة السلة التي ينظمها الاتحاد البحريني لكرة السلة بالتعاون مع الاتحاد الآسيوي في الفترة من اليوم 25 لغاية 27 يوليو الجاري.
وقال رئيس لجنة الحكام باتحاد السلة عبدالرضا قربان إن دورة الحكام الآسيوية سيحاضر فيها المحاضر المعتمد لدى الاتحاد الآسيوي الحكم الدولي السابق منصور الأحمري، وستتضمن الدورة عدد من المحاضرات عن القانون والتعديلات واختبارات اللياقة البدنية.
وأوضح قربان أن ورشة العمل الآسيوية تأتي ضمن برنامج الاتحاد البحريني لتطوير الحكام، ضمن سلسلة من الدورات وحلقات العمل التدريبية التي تنظمها اللجنة باستمرار؛ لتطوير مستوى الحكام وتوفير فرص الاحتكاك لزيادة معدلات الخبرات وللاطلاع على آخر مستجدات تحكيم كرة السلة.
وأشاد رئيس لجنة لحكام باتحاد السلة بدعم ومتابعة رئيس الاتحاد سمو الشيخ عيسى بن علي آل خليفة لتطوير ودعم الحكام، وهو ما سيكون له الأثر الكبير في تطوير مستوى الحكم البحريني.

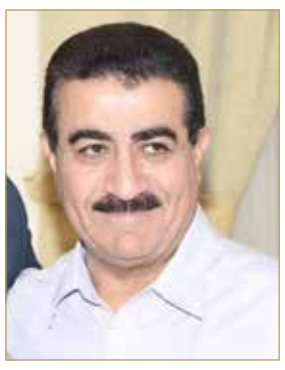

عبدالرضا قربان

منتخب الشباب يهزم تشيلي في بطولة العالم

اتحاد اليد

حقق منتخبنا الوطني للشباب لكرة اليد فوزًا صعبًا على منتخب تشيلي بنتيجة (30/29) في الثواني الأخيرة بواسطة اللاعب محمود حسين في مباراة تحديد المراكز من 17 إلى 20 ببطولة كأس العالم للشباب والمقامة حاليًا في مدينتي فيغو وبونتفيدرا بأسبانيا.

وبهذا الفوز يلتقي منتخبنا مع اليابان في تمام الواحدة ظهرًا من مساء اليوم (الخميس) بعد فوز الأخير على نيجيريا ولتحديد بطل كأس الرئيس وتحديد المركزين 17، 18 في المونديال.
وعلى الرغم من الفوز في مباراة الأمس إلا أن المنتخب وكعادته وضع نفسه في الموقف المحرج في أغلب الفترات وأعطى لتشيلي فرصة الدخول في أجواء اللقاء في الوقت الذي كان بإمكاننا حسم النتيجة في وقت مبكر ودون أية تعقيدات محتملة.
الشوط الأول انتهى لمصلحة الأحمر البحرينية بفارق هدف واحد ونتيجة (14/13) وكان منتخبنا هو المسيطر على مجريات الشوط والمتقدم بفارق وصل إلى أربعة أهداف في معظم فتراته قبل أن يتراجع المستوى العام للفريق في الدقائق العشر الأخيرة والتي سمحت لمنتخب تشيلي بالعودة من جديد وتقليص الفارق إلى هدف واحد مع نهاية الشوط.
ولم تختلف ظروف المباراة في شوطها الثاني حيث البداية بحرينية سجلت تقدمًا منذ البداية بسبب التركيز الدفاعي للمنتخب في الثلث الأول ويقظة الحارس قاسم الشويخ في تصديه أكثر من كرة هدف محقق، في المقابل ظل اعتماد الفريق في الهجوم على تحركات لاعبي الخط الخلفي لإيجاد الفراغات المناسبة للاختراق أو التمرير والتسديد من خارج منطقة التسعة أمتار أو بإيصال الكرات إلى لاعبي الأطراف، وبعدما تقدم المنتخب بفارق ثلاثة أهداف (21/18) ارتكب اللاعبون عددًا من الأخطاء الفردية بسبب الاستعجال وسوء التصرف أمام مرمى الخصم ما سمع لمنتخب تشيلي بتقليص الفارق ومعادلة النتيجة في الدقائق الخمس الأخيرة لتدخل المباراة في لحظات الحرج بالنسبة لمنتخبنا خاصة مع عقوبة الإيقاف التي طالت اللاعب حسين النجار في آخر نصف دقيقة، ولكن منتخبنا تدارك الحرج الذي وقع فيه في الهجمة الأخيرة بهدف قاتل للاعب محمود حسين حسم به نتيجة اللقاء لصالحنا.

• يلاقي اليابان على كأس رئيس الاتحاد الدولي لكرة اليد

فرحة لاعبي منتخبنا

من مباراة منتخبنا وتشيلي

"بريف 24" تروّج لأسبوع بريف الدولي للقتال 2019

البلاد | سبورت

اعتمدت منظمة بريف النسخة الرابعة والعشرين من بطولة القتال الشجاع "BRAVE 24"، محطة ترويجية لأسبوع بريف الدولي للقتال، والذي ستحتضنه مملكة البحرين في الفترة 9- 16 نوفمبر القادم، والذي سيشهد إقامة النسخة السادسة من بطولة العالم للهواة وبطولة بريف.

وقد وجهت منظمة بريف دعوة لرئيس الاتحاد الدولي لفنون القتال المختلطة IMMAF-WMMAA كاريث براون، لحضور منافسات بريف 24 التي ستنظمها المنظمة مساء اليوم الخميس على صالة ملعب كوبر بوكس في العاصمة البريطانية لندن.

وبهذه المناسبة، قال رئيس الاتحاد الدولي لفنون القتال المختلطة IM-MAF-WMMAA كاريث براون: "إن منظمة بريف تعمل بشكل كبير في تعزيز تعاونها مع الاتحاد الدولي، في سبيل دعم استضافة وتنظيم مملكة البحرين لبطولة العالم للهواة في نسختها السادسة، وذلك من خلال الخطوات الواضحة التي تبذلها المنظمة للترويج لأسبوع بريف الدولي للقتال لعام 2019، والذي يعتبر أكبر حدث لرياضة فنون القتال المختلطة على مستوى قارة آسيا".

وقد أشاد براون بالجهود المميزة التي بذلها النائب الأول لرئيس المجلس الأعلى للشباب والرياضة رئيس اللجنة الأولمبية البحرينية سمو الشيخ خالد بن حمد آل خليفة، في دعم رياضة فنون القتال المختلطة، من خلال الرؤية التي رسمها سموه، والتي نجح من خلالها بإطلاق بطولة القتال الشجاع- بريف من العاصمة البحرينية المنامة، والتي تعد واحدة من البطولات العالمية الناجحة في سماء هذه الرياضة.

وقال: "إن سمو الشيخ خالد بن حمد آل خليفة يقوم بعمل رائع، وافتخر كثيرًا بهذا العمل الجبار الذي يبذله سموه، والذي ساهم في تطور رياضة فنون القتال المختلطة على المستوى العالمي. وأعتقد أن النسخة 24 من بطولة بريف ستكون علامة فارقة للعمل الذي تبذله منظمة بريف، وأتمنى لهم التوفيق والنجاح في هذا الحدث".

كاريث براون

بطولة العالم للشباب

البحرين	0
إيران	3

البرازيل وإيطاليا وروسيا وإيران إلى نصف النهائي

منتخبنا ينافس على المراكز من الخامس إلى الثامن ببطولة العالم للشباب

منتخبنا واجه صعوبة في تخطي حوائط ايران

الجهاز الفني يوجه لاعبينا

الأحمر مطالب بالتعويض في المواجهات المقبلة

البلاد | حسن علي ا تصوير رسول الحجيري

خسارة جديدة تلقاها منتخبنا الوطني للكرة الطائرة للشباب في دور الثمانية ببطولة العالم تحت 21، التي تستضيفها مملكة البحرين حتى 27 الشهر الجاري بعدما هزم من المنتخب الإيراني بنتيجة 3/0 في المواجهة التي أقيمت بينهما مساء أمس الأربعاء على صالة اتحاد الكرة الطائرة بمدينة عيسى الرياضية في إطار منافسات الجولة الثالثة والأخيرة من دور الثمانية (المجموعة F).

وانتهت اشواط المواجهة (25/18، 25/14، 25/18)، وبتلك النتيجة فإن منتخبنا سيواجه الصين يوم غد الجمعة في مباراة تحديد المراكز من الخامس حتى الثامن، فيما سيكون اليوم الخميس راحة لجميع المنتخبات.

وبعد نهاية منافسات دور الثمانية أمس، اتضحت هوية المنتخبات المتأهلة للدور نصف النهائي (الدور الرباعي) يوم غد الجمعة عندما يلتقي منتخب إيطاليا متصدر المجموعة (F) أمام روسيا ثاني المجموعة (E)، كما سيلتقي منتخب البرازيل متصدر المجموعة (E) أمام إيران ثاني المجموعة (F).

وبالعودة إلى مباراة منتخبنا وإيران، شهد الشوط الأول بداية متكافئة وقدم منتخبنا أداء جيدا قارع من خلاله منتخب إيران لغاية النتيجة 14/14 قبل أن يتفوق المنافس بالضغط على لاعبينا بقوة الإرسالات الهجومية إلى جانب الفاعلية الهجومية لكل من حسين أمير اسفنديار ومرتضى شريفي في مركز 4 إلى جانب المحاولات الهجومية الناجحة من منتصف الشبكة عبر الكرات السريعة والتي نفذت بكل سهولة بين حوائطنا التائهة، فيما أرهقت حوائط إيران ضاربينا وكانت الكرات التي تمر منها تجد تغطية دفاعية جيدة لتفوز إيران بالشوط 25/18.

في الشوط الثاني واصل المنتخب الإيراني سيطرته على مجريات اللقاء؛ نظرا لفارق المستوى والإمكانات، إذ مر ضاربو إيران بكل أريحية من حوائطنا وتفننوا في إطلاق ضرباتهم الساحقة من جميع المراكز، فيما خل لاعبونا في سلسلة من الأخطاء الهجومية المتكررة إضافة إلى إضاعة الإرسالات، ولم يتمكنوا من اختراق حوائط إيران العالية كما تسبب ضعف الاستقبال في عدم القدرة على تسريع اللعب لتشتيت حوائط المنافس ليفوز الإيراني بفارق كبير 25/14.

في الشوط الثالث لم يختلف السيناريو إطلاقا، إذ سيطر الإيرانيون على الأداء وواصلوا توهجهم الهجومي بكل براعة وسط غياب تام لحوائط الصد مع كثرة الأخطاء على مستوى الاستقبال والهجوم لينتهي الشوط لصالح إيران بكل سهولة 25/18.

البرازيل تتصدر المجموعة "E" بالعلامة الكاملة

رغم ضمان تأهلها إلى الدور نصف النهائي، إلا أن البرازيل ضربت بقوة وفازت على منتخب كوريا بنتيجة 3/0 (25/19، 25/13، 25/19) لترفع رصيدها إلى 9 نقاط وتخطف صدارة المجموعة بكل جدارة بعدما سبق وأن فازت على روسيا 3/1، والصين 3/0، فيما ودع الكوريون المنافسة برصيد خال من النقاط بعد خسارتهم من الصين وروسيا بنتيجة 3/0 في الجولتين الماضيتين؛ ليلعبوا على المراكز من الخامس حتى الثامن.

وبرز خلال المواجهة اللاعب البرازيلي والينتون الذي أحرز بمفرده 16 نقطة ليكون المسجل الأفضل للنقاط، إذ يجيد اللعب بمركز 2 وحقق 14 نقطة من الهجوم ونقطتين من الصد.

وفي المواجهة الثانية ضمن منافسات المجموعة (E) فاز المنتخب الروسي على الصين بنتيجة 3/0 (21/25، 19/25، 17/25) ليرفع رصيده إلى 6 نقاط ويخطف بطاقة التأهل الثانية عن المجموعة بعد أن حقق المركز الثاني في المجموعة، فيما تجمد رصيد الصين عند نقطتين لينافس فقط على المراكز من الخامس حتى الثامن.

وقاد لاعب روسيا "مكسيم" منتخب بلاده الفوز على الصين بعدما حقق 16 نقطة من بينها 13 نقطة من الهجوم ونقطة من الصد ونقطتين من الإرسال المباشر.

إيطاليا تتصدر المجموعة "F" بجدارة

تصدر المنتخب الإيطالي المجموعة (F) بجدارة وحصد العلامة الكاملة بعدما فاز على الأرجنتين بثلاثة أشواط نظيفة (21/25، 13/25، 19/25)؛ ليحقق الفوز الثالث له في المجموعة ويرفع رصيده إلى 9 نقاط ويخطف بطاقة التأهل إلى الدور نصف النهائي، فيما توقف رصيد التانجو الأرجنتيني عند 3 نقاط ليلعب أمام كوريا على المراكز من الخامس حتى الثامن.

وواصلت المدربة الوحيدة في البطولة مونيكا من تحقيق الانتصار تلو الانتصار لتتفوق على الرجال، وتدين إيطاليا بهذا الفوز إلى الأداء الجماعي المنظم ليكون الطليان أحد ابرز المرشحين لخطف اللقب، فيما تفوق في المباراة لورينزو وفرانشيسكو اللذان حقق كلا منهما 9 نقاط.

مصر يحقق ثاني انتصاراته بالمجموعة "G"

حقق المنتخب المصري ثاني انتصاراته في البطولة بعدما تخطى المنتخب الكندي بثلاثة أشواط مقابل شوط (24/26، 21/25، 28/26، 23/25)؛ ليرفع رصيده إلى 5 نقاط بعدما فاز على بورتوريكو في المواجهة الماضية وحصد نقطتين، فيما توقف رصيد الكنديين عند 5 نقاط ليتساوى مع مصر وذلك ضمن منافسات تحديد المراكز من التاسع حتى السادس عشر.

وسيلعب المنتخب المصري أمام المغرب يوم غد الجمعة في مباراة تحديد المركزين من 13/16، فيما سيلعب المنتخب الكندي على المراكز من التاسع حتى الثاني عشر.

وفي المواجهة الثانية فاز منتخب التشيك على بورتوريكو بنتيجة 3/1 (13/25، 18/25، 25/20، 26/28)، ليخطف 3 نقاط ويرفع رصيده إلى خمس نقاط ليتساوى مع كلا من مصر وكندا.

المجموعة "H"

كسب المنتخب التونسي فوزا صعبا على المغرب بنتيجة 3/2 (19/25، 25/19، 23/25، 25/19، 16/14) ضمن منافسات المجموعة (H) ليحصد أول نقطتين، فيما كسب المغرب نقطة واحدة، وسيلعب تونس أمام بورتوريكو يوم الجمعة على المراكز من 13 - 16.

مواجهة مصر وكندا

روسيا هزمت الصين

مواجهة مصر وكندا

عمالقة الصين أطاحوا بكوريا

من لقاء الصين وكوريا

الجنون مرفوض

يورجن كلوب

وكالات

أكد يورجن كلوب، مدرب ليفربول، أنَّ فريقه مازال نشطًا في سوق الانتقالات، لكنَّه اعترف بأنَّ النادي غير قادر على إنفاق "أموال مجنونة".

ولم يُبرم ليفربول أي تعاقدات كبيرة لتدعيم تشكيلة الفريق هذا الصيف، باستثناء المدافع الهولندي الشاب فان دين بيرج. لكن كلوب، أشار إلى أنه غير قلق بشأن نقص الإنفاق في ليفربول، ويصر على أنه سعيد لإيجاد حلول ضمن تشكيلة الفريق الحالية. وقال كلوب:"هذا ليس سهلًا.. قلت في العام الماضي إن تطوير الفريق ليس بالأمر السهل، بالمال المجنون، يمكنك دائمًا القيام بذلك، حسنًا، أنت تدفع كل ما تريد، ثم يكون ذلك ممكنًا".

وأوضح مدرب ليفربول "نحن لسنا كهذه الأندية. لا يمكننا القيام بذلك، نحن أثرياء حقًا، ولكن لا يمكننا أن نفعل ما تفعله بعض الفرق الأخرى". وأضاف "يتعين علينا إيجاد حلول خلال الموسم، نعم، تجد أحيانًا الحل في سوق الانتقالات، لست مضطرًا إلى تسمية اللاعبين، كما يعلم الجميع، لكن بخلاف ذلك، عليك أن تجد الحلول على أرض التدريب وهذا ما نقوم به الآن".

وأردف كلوب "ما زلنا نبحث عن لاعبين جدد، لكنها لن تكون فترة انتقالات كبرى، سنرى ما الذي نفعله، وإذا لم نفعل شيئًا في النهاية فسيكون لأسباب مختلفة". وأتم "في نافذة الانتقالات، يتعين عليك بناء فريق تعتقد أنه الأقوى لدخول الموسم، لكني لديّ هذا الفريق بالفعل.. إذا استطعنا أن نجلب شخصًا آخر يجعل ذلك أفضل، سنرى، لكن إذ لم يكن الأمر كذلك، فإن هذا الفريق موجود بالفعل".

هونيس سيترك منصبه

وكالات

ذكرت صحيفة "بيلد" الألمانية الأربعاء أن أولي هونيس يستعد لترك منصبه كرئيس لبايرن ميونيخ، أكثر الأندية نجاحا في تاريخ الكرة الألمانية، وذلك لصالح مسؤول سابق في شركة "أديداس" للمستلزمات الرياضية.

أولي هونيس

ووفقا للصحيفة التي لم تكشف عن مصادرها لكنها معروفة بعلاقاتها الوطيدة بالنادي البافاري، فإن هونيس لن يترشح لولاية جديدة في الانتخابات المقررة في نوفمبر المقبل كما سيترك منصبه كرئيس لمجلس الاشراف على النادي خلال الجمعية العمومية السنوية.

ولم يشأ المدرب الكرواتي للفريق نيكو كوفاتش، المتواجد مع لاعبيه حاليا في الولايات المتحدة لخوض كأس الأبطال الدولية الودية، وأي من كوادر النادي التعليق على هذا الخبر، بينهم المسؤول الاعلامي شتيفان مينيريش الذي قال لوكالة "سيد" التابعة لفرانس برس "من ناحيتنا، ليس هناك أي تعليق للادلاء به".

وذكرت "بيلد" أن هونيس الذي انضم الى بايرن العام 1970 كلاعب ثم اعتزل بعدها بتسعة أعوام لتولي مهمة المدير العام، وعد زوجته بالاعتزال بعد أن أمضى أربعين عاما في إدارة النادي البافاري، وذلك لأن عائلته عانت الأمرين لاسيما بعد الحكم عليه في 2014 بالسجن لثلاثة أعوام ونصف بسبب التهرب الضريبي.

وأفاد هونيس (67 عاما) من الافراج المشروط بعد 14 شهرا على سجنه واستعاد منذ نوفمبر 2016 منصبه كرئيس لبايرن بعد أن تركه نتيجة الحكم القضائي الصادر بحقه.

وتحدثت الصحيفة عن أسباب أخرى ساهمت في توصل هونيس الى قرار عدم الترشح لولاية جديدة، وهي الانتقادات التي طالته العام الماضي على خلفية توبيخه الصحافيين بسبب "الافتراء"، "الاهانة" و"عدم الاحترام" في تغطيتهم وتعاملهم مع لاعبي الفريق والمدرب كوفاتش في اكتوبر بعد سلسلة من النتائج السيئة.

وكشفت "بيلد" أن هونيس اختار خلفه لتولي رئاسة النادي وهو هيربرت هاينر الذي شغل منصب المدير التنفيذي لشركة "أديداس" بين 2001 و2016 وتولى موقتا بالنيابة منصب رئيس النادي البافاري العام 2014، وهو حاليا نائبه في مجلس الاشراف على النادي.

وهذا التغيير، في حال تأكد، يترافق ايضا مع عودة الحارس الدولي السابق أوليفر كان الى بايرن اعتبارا من 2020 تحضيرا لخلافة كارل هاينتس رومينيغه في منصب الرئيس التنفيذي للنادي البافاري في 2021.

اليابان ترد على شكوى كوريا

وكالات

ردت اليابان على شكوى تقدمت بها كوريا الجنوبية على خلفية خريطة أولمبية تظهر مجموعة جزر متنازع عليها بين الدولتين، كأراضي يابانية بحسب ما اوردت طوكيو الأربعاء مع بدء العد التنازلي النهائي لاستضافتها الألعاب الأولمبية الصيفية 2020 بعد عام.

وتشير خريطة اليابان التي نُشرت على الموقع الرسمي لأولمبياد طوكيو 2020 مسار الشعلة الاولمبية، مجموعة الجزر المتنازع عليها والتي تعرف باسم دوكدو باللغة الكورية، بنقطة مع كلمة تاكيشيما وهي التسمية المعتمدة للجزر باللغة اليابانية.

وقال أمين عام مجلس الوزراء الياباني يوشيهيدي سوغا خلال مؤتمر صحافي "تقدمت كوريا الجنوبية، عبر السفارة اليابانية في كوريا الجنوبية، باحتجاج حول المسألة"، وتابع "أكدت اليابان لكوريا الجنوبية أن الاحتجاج مرفوض، لأن اليابان تملك (مجموعة جزر) تاكيشيما التي تمنح اليابان منفذا على بحر اليابان".

في المقابل، أكدت وزارة الخارجية الكورية الجنوبية أن حكومتها استدعت مسؤولا رسميا في السفارة اليابانية في سيول الأسبوع الماضي على خلفية قضية الخريطة الأولمبية. وافادت في بيان أن الحكومة "ستواصل الرد الصارم على مزاعم طوكيو غير المقبولة". وتتنازع الدولتان على ملكية مجموعة الجزر، وغالبا ما شكلت الخرائط التي تصدر من قبل الطرفين مادة للتوتر السياسي بينهما.

وكانت كوريا الجنوبية وجارتها الشمالية سارتا في حفل افتتاح الالعاب الاولمبية الشتوية في بيونغ تشانغ في فبراير 2018 خلف علم موحد لم يشمل الجرز، بعد ان شجبت طوكيو الشارة المستخدمة في حدث تجريبي. وقد صرح حينها سوغا أنه "غير مقبول" تصوير المنطقة المتنازع عليها في العلم الموحد.

واعربت اليابان عن غضبها من اظهار خرائط مجموعة الجزر المتنازع عليها كجزء من الأراضي الكورية على أثاث صنع خصيصا لعقد قمة بين زعماء الكوريتين الشمالية والجنوبية.

فريزر تطالب بحرمان سون

وكالات

قالت دوان فريزر، نجمة السباحة الأسترالية، إن السباح الصيني سون يانج "غشاش" ويجب ألا يشارك في بطولة العالم، مطالبة الاتحاد الدولي للعبة "ببذل الجهد اللازم" لحماية الرياضيين الشرفاء.

وسمح لسون بطل الأولمبياد 3 مرات بالمشاركة في بطولة العالم جوانج جو، على الرغم من أن المحكمة الرياضية، ستنظر في قضية خاصة به في سبتمبر المقبل.

ونال سون بالفعل لقبين للسباحة الحرة في بطولة العالم لكن حضوره أثار غضب المنافسين، حيث رفض ماك هورتون أن يصعد لمنصة التتويج معه في الاحتفال بتسليم ميداليات سباق 400 متر، فيما رفض البريطاني دنكان سكوت مصافحته عقب سباق 200 متر.

وقالت فريزر، التي فازت بسباق 100 متر حرة في 3 دورات أولمبية ما بين 1956 وحتى 1964، للصحافيين في سيدني إن الاتحاد الدولي للسباحة يجب ألا يسمح لسون بالمنافسة في جوانج جو.

وأضافت "لا أعتقد أنا شخصيًا أنه كان يجب أن يشارك. سيمثل أمام المحكمة الرياضية في سبتمبر وأشعر بأن الاتحاد الدولي كان يجب أن ينحيه حتى تنتهي القضية".

وتابعت "إذا ما ثبت أنه غير مذنب، فحسنا يمكنه العودة لمنافسات السباحة، أعني أننا عدنا لحقبة ألمانيا الشرقية حيث كان كافة السباحين يتعاطون المنشطات. نريد رياضة نظيفة".

وجرى إيقاف سون لثلاثة أشهر بسبب انتهاكات لها علاقة بالمنشطات في 2014 وهي العقوبة التي ظلت طي الكتمان من قبل الاتحادين الدولي والصيني للسباحة وظهرت بوضوح عقب انتهاء الإيقاف.

وألقى سون باللائمة في سقوطه خلال اختبار المنشطات، ما أدى لإيقافه بعدها، على الأدوية التي كان يتناولها لعلاج مشكلة في قلبه وأنه لم يكن يعرف أنها محظورة.

فيلا يضم تريزيجيه

وكالات

أعلن نادي استون فيلا الصاعد حديثا للدوري الإنجليزي الممتاز لكرة القدم يوم الأربعاء انه ضم اللاعب الدولي المصري محمود حسن "تريزيجيه" من قاسم باشا التركي.

ولم يكشف استون فيلا عن القيمة المالية للصفقة لكن هيئة الاذاعة البريطانية (بي.بي.سي) ذكرت أن النادي دفع 8.75 مليون جنيه استرليني (10.90 مليون دولار) لضم الجناح المصري.

وبدأ اللاعب البالغ من العمر 24 عاما مسيرته مع الأهلي المصري وأمضى فترات مع اندرلخت البلجيكي قبل أن ينتقل إلى تركيا.

وشارك "تريزيجيه" مع منتخب مصر في كأس العالم في روسيا 2018 وكأس الأمم الإفريقية هذا العام حيث سجل هدفا واحدا في 4 مباريات.

وقال دين سميث مدرب فيلا في بيان عقب اكمال النادي تاسع صفقة له خلال فترة تعاقدات مشحونة "نحن سعداء حقا بالعمل مع "تريز". شاهدته عدة مرات. "إنه لاعب يشارك في مركز الجناح وهو من نوعية اللاعبين الذين كنا نتمنى ضمهم. يتسم بأسلوب لعبه المباشر الذي يسبب مشكلات للفرق المنافسة في الثلث الأخير من الملعب ويسجل أهدافا".

شروط ديبالا

وكالات

قال تقرير صحافي إيطالي، أمس الأربعاء، إن الأرجنتيني باولو ديبالا نجم يوفنتوس، وافق على فكرة الرحيل من البيانكونيري، خلال فترة الانتقالات الصيفية الجارية.

وذكرت صحيفة "توتو سبورت"، أن يوفنتوس ينتظر وصول ديبالا إلى مدينة تورينو يوم الأحد المقبل بعد نهاية إجازته، بينما يدرس ماوريسو ساري المدرب الجديد لليوفي، كيفية تطوير إمكاناته، لتتناسب مع رؤيته الفنية، موضحة أن اللاعب بالرغم من ذلك، قد يرحل عن الفريق.

وأضافت أن ديبالا يفكر جديًا في اتخاذ قرار الرحيل عن يوفنتوس وخوض تجربة جديدة، موضحة أن الجوهرة لن يعارض فكرة الرحيل، بشرط أن يرحل إلى نادٍ لديه نفس الطموح المتواجد في يوفنتوس.

ولفتت الصحيفة إلى أن نادي يوفنتوس ينتظر وصول ديبالا وسماع تأكيد رغبته في الرحيل عنه.

وتشير تقارير صحافية إلى أن ديبالا يعد هدفا رئيسيا لكل من باريس سان جيرمان الفرنسي ومانشستر يونايتد الإنجليزي.

إصابة خطيرة

وكالات

تعرَّض الجناح الإسباني ماركو أسينسيو، لاعب ريال مدريد، لإصابة قوية خلال مباراة فريقه أمام آرسنال، في بطولة كأس الأبطال الدولية، واضطر لمغادرة المباراة.

ففي الدقيقة (65)، سقط أسينسيو على أرض الملعب، بعد كرة مشتركة مع الجابوني بيير إيميريك أوباميانج نجم آرسنال، ووضع يده على وجهه من شدة الإصابة، قبل أن يغادر الملعب ومنه للمستشفى لإجراء الفحوصات.

ووفقًا لصحيفة "موندو ديبورتيفو" الإسبانية، فإنَّ الاشتباه الأول في الإصابة، يبدو أنه قطع في الرباط الصليبي الأمامي للركبة اليسرى.

وفي حالة التأكد من الإصابة، سيفتقد ريال مدريد لاعبه الدولي لمدة لن تقل عن 6 أشهر.

ولم يخف زيدان قلقه في المؤتمر الصحفي بعد المباراة، وقال: "الأمر مقلق.. لكنه ذهب مباشرة إلى المستشفى لإجراء الفحوصات، تبدو الإصابة قوية، ونحن قلقون"

ماركو أسينسيو

اللاعب المجهول

وكالات

تم حذف حساب على تويتر سرت مزاعم بأنه يخص لاعب كرة قدم يستعد للإعلان عن كونه مثليا.

وكان الحساب المجهول الذي حمل اسم "لاعب كرة القدم المثلي" ذكر أنه سيتم عقد مؤتمر صحافي يوم الأربعاء حيث سيكون بوسع هذا اللاعب أن يذكر علنا "وبكل فخر وثقة أنه لاعب كرة قدم محترف ومثلي الجنس".

ولا يوجد أي لاعب كرة قدم من الرجال أعلن صراحة عن أنه مثلي الجنس على صعيد كرة القدم الاحترافية في انجلترا.

وتم نشر رسالة على الحساب المجهول جاء فيها "اعتقدت أنني قوي. كنت مخطئا" قبل أن يحذف الحساب.

البلاد
إعداد: طارق البحار
للتواصل: 17111479

"مارفل" تكشف عن أفلام جديدة

انضمام أنجيلينا جولي وماهرشالا علي لنجومها

كشفت أستوديوهات "مارفل" السينمائية، المملوكة لشركة والت ديزني، النقاب عن مجموعة جديدة من أفلام الأبطال الخارقين ستقدمها على مدى العامين المقبلين من بطولة نجوم كبار، مثل أنجيلينا جولي في فيلم "ذي إتيرنالز" (الخالدون)، وماهرشالا علي في إعادة تقديم لفيلم "بليد" وناتالي بورتمان في نسخة نسائية من شخصية "ثور".

ويرسم إعلان "مارفل" عن الأفلام الجديدة خلال مؤتمر كوميك كون الترفيهي بالولايات المتحدة، أمس السبت، الطريق الذي ستسير عليه مارفل بعد فيلمها الناجح "أفنجرز: إند غيم" الذي قالت ديزني إنه سيصبح، أعلى الأفلام تحقيقاً للإيرادات في التاريخ ليتخطى بذلك فيلم "أفاتار" من إنتاج 2009.

واعتلت جولي المسرح أمام جمهور يقدر بنحو 6500 شخص، مع نجوم آخرين اختيروا لمشاركتها بطولة فيلم "ذي إتيرنالز" مثل ريتشارد مادن، وكميل نانجياني وسلمى حايك. وتدور أحداث الفيلم حول مجموعة من الكائنات الفضائية الخالدة وسيطرح في دور العرض السينمائي في نوفمبر2020.

ورداً على سؤال عن استعدادها لأداء شخصية ثينا في الفيلم، قالت جولي: "سأعمل بجد أكبر عشر مرات... نعلم جميعاً المهمة التي نحن بصددها ونعلم ما تستحقون، لذلك سنعمل جميعاً بجدّ شديد". وأضافت: "لذلك أخضع للتمرين وأشعر بالحماسة".

وكشفت ديزني أيضاً عن طرح فيلم "ثور: لوف آند ثاندر"، وهو الجزء الرابع من سلسلة أفلام "ثور" في نوفمبر2021. وشاركت بورتمان في أفلام سابقة ضمن السلسلة، وأدت دور حبيبة ثور الذي قام بدوره الممثل كريس هيمسوورث.

لكن سيكون لها دور البطولة في الفيلم الجديد وستؤدي شخصية "إلهة الرعد".

وفاجأ ماهرشالا علي، الفائز بجائزتي أوسكار عن دوره في فيلمي "مونلايت" و"غرين بوك" الحضور بالصعود إلى المسرح مرتدياً قبعة رياضية عليها كلمة "بليد"، وهو اسم الشخصية التي أداها الممثل ويسلي سنايبس في فيلم بنفس العنوان في 1998. ولم يكشف عن تفاصيله، لكن الحشد هلّل ابتهاجاً.

وستكون الأفلام جزءاً من المرحلة الرابعة لعالم مارفل السينمائي، الذي بدأ في 2008 بفيلم "أيرون مان" وحصدت أفلامه أكثر من 22 مليار دولار في شباك التذاكر على مستوى العالم.

ومن بين الأفلام الجديدة التي أعلنتها مارفل فيلم "دكتور سترينج إين ذا مالتيفيرس أوف مادنس"، الذي وصفه المخرج سكوت ديريكسون بأنّه "أول فيلم رعب في عالم مارفل السينمائي".

وقدمت النجمة سكارليت جوهانسون لقطات ترويجية لفيلمها "بلاك ويدو" (الأرملة السوداء) الذي ينتمي لنوعية أفلام الحركة. وقالت في مقابلة إن تقديم فيلم بمفردها لإحدى شخصيات أفنجرز الشهيرة كان تجربة "تسلب العقل". وأكد رئيس استوديوهات مارفل، كيفن فيج، التخطيط لفيلم جديد من أفلام "فانتاستيك فور" وأجزاء جديدة لفيلمي "بلاك بانثر" و"كابتن أميركا".

"Deadpool" بأفكار مجنونة

قال المخرج العالمي الشهير ديفيد ليتش، مخرج الجزء الثاني من فيلم "Deadpool": إن لديه خطط مجنونة وأفكار رائعة للجزء الثالث، وأضاف: "في حال تواصلت معي ديزني فسأقوم بهذا الأمر بكل تأكيد".

ومن المعروف أن قصة الجزء الثاني من الفيلم، تدور حول نجاته من حادث التواء في الركبة، ويكافح المستشار القانوني المُشوه "وايد ويلسون" لتحقيق حلمه في أن يصبح المربي الأشهر لكلاب البولدوج الفرنسية، بينما يتعلم التعامل مع علاقة عاطفية مفتوحة، وعندما يسعى "وايد" مجددًا لاكتساب شغفه بالحياة، يصبح لزامًا عليه مواجهة محاربي النينجا، رجل معدن الأسيد، وشخصيات أخرى لا تقل خطورة، فيكتشف خلال معاركه أهمية عائلته، وصداقته، وجدوى علاقته بمحبوبته.

التفاصيل السرية في حياة ماريا كاري

لا تنظم حفل يوم ميلادها ولا تفضل القيام بالأمر

فتحت مطربة البوب الأميركية "ماريا كاري" قلبها في لقاء حصري مع مجلة "كوزموبوليتان" وكشفت للمرة الأولى عن تفاصيل سرية بحياتها الشخصية في العدد المقرر طرحه 16 يوليو الجاري.

وفي نظرة حصرية لصحيفة "بيبول" الأميركية على اللقاء، كشفت أن المطربة التي تحظى بعدد كبير من الجماهير حول العالم، تحدثت لأول مرة عن عدد المرات التي وقعت بها في الحب، بالإضافة إلى التحدث عن تفاصيل كثيرة بحياتها المهنية.

وقالت أيقونة البوب العالمية إنها وقعت بالحب خمس مرات فقط في حياتها، وهي فخورة بهذا العدد مقارنة مع معظم أقرانها في مجالها الفني، وأشارت إلى أن رقم 5 يرتبط بأحداث ووقائع رائعة دائما طوال حياتها، حيث إنها حصلت على جائزة غرامي خمس مرات طوال مسيرتها الفنية.

تزوجت "ماريا" 49 عاما، للمرة الأولى من الموسيقي الأميركي "تومي موتولا" عام 1993، ومن ثم تزوجت للمرة الثانية بعد أكثر من عقد من الزمان من مطرب البوب الأميركي "نيك كانون"، والتي أنجبت منه توأمها البالغ 8 أعوام. في الوقت الحالي ترتبط "ماريا" بعلاقة غرامية مع مصمم الرقصات "برايان تانانكا" 36 عاما، والتي بدأت علاقتها به بعد فترة وجيزة من انفصالها عن الملياردير الأسترالي جيمس باكر.

» وخلال اللقاء، كشفت "ماريا" أيضًا أنها لا تنظم حفل يوم ميلادها ولا تفضل القيام بالأمر، حينما سُئلت عن أفضل هدية تلقتها بمناسبة يوم ميلادها، مشيرة إلى أنها تفضل الاحتفال بالحياة من خلال قضاء الأوقات السعيدة.

تراجع أرباح هوليوود في النصف الأول من 2019

بسبب "نتفليكس" و"ديزني" و"آبل" و"أمازون"

انخفضت مبيعات تذاكر الأفلام بنسبة 6 في المئة في النصف الأول من عام 2019. وأنفق عشاق السينما نحو 19 مليار دولار على السينما في الأشهر الستة الأولى من هذا العام، مقارنة بمبلغ 20.2 مليار دولار الذي تم إنفاقه في نفس الفترة من العام الماضي.

ونقلت صحيفة "ذا غارديان" البريطانية عن محللين، إشارتهم إلى أن عشاق الأفلام قد سئموا من كثرة الإصدارات الأخيرة، التي فشلت في الارتقاء إلى مستوى التوقعات.

وكان على رأس الأفلام المخيبة للآمال كل من Men in Black: International وGodzilla: King of the Monsters وHow to Train Your Dragon: The Hidden World، وThe Lego Movie 2: The Second Part.

وكان التراجع محسوساً للغاية في شباك التذاكر الأميركي، حيث انخفضت إيرادات التذاكر بنسبة 9.4 في المئة إلى 5.6 مليارات دولار في الأشهر الستة الأولى من العام. كما انخفض عدد التذاكر المبيعة في الولايات المتحدة بشكل كبير، إذ انخفضت بأكثر من 8 % إلى 623.6 مليوناً، وفقاً لموقع Box Office Mojo.

وكان أداء شباك التذاكر في المملكة المتحدة أفضل من الولايات المتحدة، لكن العائدات كانت أقل بنسبة 6 في المئة عن العام الماضي وفقاً لشركة Comscore. وتكافح صناعة السينما لمواكبة رقم قياسي يعود لعام 2018، الذي حطم رقم شباك التذاكر على مستوى العالم. كما تكافح صناعة السينما المنافسة المتزايدة من شركات البث الكبرى، مع انضمام "ديزني" و"آبل" إلى "نتفليكس" و"أمازون" قريباً، بالإضافة إلى الاستثمار الضخم من شركات التلفزيون التقليدية، مثل HBO، في مسلسلات ضخمة.

لكن كانت هناك علامات إيجابية على الانتعاش في الصالات مع إطلاق Avengers: Endgame، ثاني أعلى فيلم ربحاً على الإطلاق خلف "أفاتار".

بعد الأسد الملك

بعد أن أدى دور "سيمبا" في فيلم الأسد الملك، يستعد الممثل جي دي مكراري البالغ من العمر 11 عامًا، للنجومية العالمية وهو بالفعل لديه مسيرة مهنية طويلة في هوليوود.

نجم ديزني الجديد يقول إن يبقى على الأرض ولا يترك نفسه للغرور والتكبر بفضل إيمانه بالله وعائلته القوية الداعمة، جي دي مكراري تحدث ل DailyMailTV عن طريقته في التعامل مع الشهرة.

الموهب الشاب يرفض الخضوع لإغراءات الحياة من الأضواء، مثل الكثير من نجوم الأطفال في الماضي، وكشف الممثل عن قضاءه "وقت رائع" في العمل مع بيونسيه ودونالد جلوفر ومجموعة كبيرة من قائمة المشاهير.

تعاون جديد

أشارت بعض التقارير الأجنبية إلى تعاون مشترك جديد يجمع النجمة العالمية إيما ستون، مع المخرج الحائزة على جائزة الأوسكار داميان شازيل، للمرة الثانية، بعد تعاونهما الأول في فيلم la la land.

وبحسب صحيفة فاريتي، فإن التعاون الجديد سيأتى بعنوان Babylon، وسيسرد فترة عشرينات القرن الماضي داخل أروقة مدينة هوليوود السينمائية، وسيجسد فترة الانتقال من السينما الصامتة للسينما العالمية التي نعيشها تلك الأيام.

» وأضافت الصحيفة في تقريرها، أن التعاون المشترك الجديد، ينتظر بعض التمويلات للسير على خطى فيلم كوينتين ترانتينو الجديد Once Upon a Time in Hollywood، والذي يسرد تلك الفترة أيضا في هوليوود.

مات ديمون في "Stillwater"

تعاقد النجم مات ديمون على بطولة فيلم الدراما والإثارة "Stillwater" الذي يتولى إخراجه تود مكارثي، الفائز بجائزتي أوسكار عام 2015 عن فيلم "Spotlight".

تدور أحداث الفيلم حول رجل يُدعى بيل (مات ديمون) يسافر إلى مارسيليا لزيارة ابنته، ليفاجأ بأنها موجودة في السجن بسبب جريمة قتل تزعم أنها لم ترتكبها، ليكرس بيل كل وقته في محاولة تبرئة ابنته في مواجهة الحواجز اللغوية والاختلافات الثقافية والنظام القانوني المعقد، وخلال هذه الرحلة يطور بيل صداقة مع امرأة محلية وابنتها الصغيرة، يبدأ من خلالها اكتشاف شخصيته وشعوره بالانتماء للعالم.

» في سياق منفصل، يستعد النجم مات ديمون لطرح فيلم السيرة الذاتية "Ford v Ferrari".

الأسبوع الأخير لخيمة نخول 2019

ورش متنوعة في فوائدها على الطفل بأفكار متجددة

البلاد | كوثر محمد وحوراء جعفر

استقطبت خيمة نخول ما يقارب 7 آلاف زائر حتى اسبوعها الأخير، والذي بدأ في 27 يونيو وينتهي في 27 يوليو، في نسخته الحادية عشر ضمن مهرجان صيف البحرين، ويهدف البرنامج إلى اكساب الطفل العديد من المهارات وتعزيز النقاط الإيجابية لديه، وذلك تزامنا مع برنامج هيئة البحرين لثقافة والآثار، ويكون الطفل على موعد مع الترفيه والتسلية بالبرامج المختلفة من الساعة الخامسة مساء حتى التاسعة يوميا ماعدا يوم الأحد.

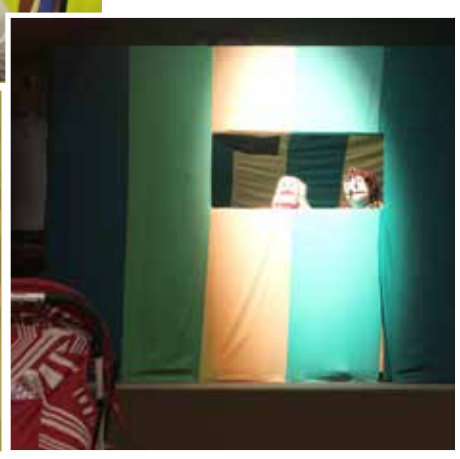

وتتميز الخيمة بالتنوع والتجديد حيث انها تقدم كل 3 أيام ورشا مختلفة تنمي فيها قدرات الطفل على مدار شهر كامل، كالعروض الحية على مسرح نخول كعرض الدمى اليومي الذي يقدمه الفنان رمضان يوسف وسرد القصص المفيدة والشيقة التي تصطحب خيال الطفل إلى عالم جميل. وتخصص الخيمة ركنا خاصا لرياضة لما لها من اهمية وفوائد عديدة تعود على الطفل في مساحة آمنة، وركنا للمأكولات المتنوعة بجانب مسرح العروض لمشاهدة العروض وتناول الأطعمة الشعبية، زاوية لبيع الألعاب المختلفة، والتلوين على الوجوه.

وتتميز الورش بتنوع فوائدها التي تعود على الطفل ومن ورش الأسبوع الأخير ورشة اطلاق المنجنيق بالتعاون مع وزارة شؤون الشباب والرياضة وورشة البيئي الصغير بالتعاون مع المجلس الأعلى للبيئة وورشة رسم الإنمي لتعلم الطفل اسلوب رسم الإنمي الياباني وورشة الطباعة بالروسم لتعلم كيفية عمل انماط هندسية على الورق وورشة بيئتنا البحرية وورشة بطاقات الأوريغامي بالإضافة إلى فقرة الرسم على الحجارة وتلوينها.

يعود الثنائي كيفين هارت ودواين جونسون للمواجهة مجددا، وذلك في الجزء الثالث من فيلم المغامرات الشهير (Jumanji) المتوقع بدء تصويره نهاية الشهر الجاري وعرضه مع بدايات العام المقبل.

ثغرة أمنية خطيرة في "واتساب" و"تليجرام"

كشفت تقارير صحافية عن وجود ثغرة أمنية خطيرة في تطبيقي التراسل الفوري المشفر "واتساب" و"تليجرام"، والتي تجعل كافة مقاطع الفيديو والصور الخاصة بالمستخدم "مباحة ومتاحة وسهلة".

وأوضح موقع "ذا فيرج" التقني المتخصص أن شركة الأمن السيبراني "سيمانتك" كشفت عن وجود "نقطة ضعف" خطيرة في تطبيقي "واتساب" و"تليجرام"، تمكّن الهاكرز من الحصول على جميع ملفات الوسائط الخاصة بالمستخدم، بالأخص على إصدار التطبيقين على نظام تشغيل "أندرويد".

كما أشارت إلى أن تلك الثغرة الخطيرة في "واتساب" و"تليجرام" تسمح للهاكرز أيضًا بالوصول إلى كل المعلومات والبيانات الخاصة بالمستخدم، سواء البيانات الشخصية أو البنكية.

ورغم أن تطبيقيْ "واتساب" و"تليجرام" يوفران تقنية التشفير "من النهاية إلى النهاية" في رسائلهما، إلا أن الهاكرز يستغلون نقاط ضعف في أكواد التطبيقين عبر نظام "أندرويد".

تحميل الإصدار الجديد من "أندرويد كيو" الذي يتضمن ميزات أمان متقدمة، لا تسمح للهاكرز بالولوج إلى تلك الثغرة عبر "واتساب" و"تليجرام".

ولاد رزق 2

يستعد الفنان أحمد عز لعرض فيلمه الجديد "ولاد رزق 2" عودة أسود الأرض"، في جميع دور العرض السينمائي يوم 8 أغسطس المقبل. الفيلم من بطولة النجوم أحمد عز وعمرو يوسف، وأحمد الفيشاوي وأحمد داوود وكريم قاسم وخالد الصاوي ونسرين أمين، من إخراج طارق العريان، ويحتفل صناع الفيلم بالعرض الخاص يوم 7 أغسطس بإحدى دور العرض، التي لم يستقر عليها صنّاع العمل حتى الآن.

من جهته، يواصل المخرج طارق العريان المونتاج والمكساج للفيلم.

سيدة البحر

تعرض شركة "إيمج نيشن أبوظبي" فيلمها الجديد "سيدة البحر" للمرة الأولى خلال فعاليات النسخة ال 76 لمهرجان البندقية السينمائي الدولي، ضمن مسابقة "أسبوع النقاد"، خلال الفترة من 28 أغسطس إلى السابع من سبتمبر المقبل. وتدور أحداث الفيلم في إطار أسطوري، حول قصة فتاة يافعة اسمها حياة، تنشأ في قرية فقيرة تحكمها تقاليد مظلمة تتمثل في تقديم الإناث من أطفالها لمخلوقات غريبة تعيش في المياه المجاورة.

رياحنة في "ماكو"

انضم الفنان الأردني منذر رياحنة، لفريق عمل فيلم "ماكو" الذي يؤدي خلاله شخصية "بشري"، ويشاركه في البطولة السوري قصي خولي، ناهد السباعي، منة فضالي، خالد أنور، سارة الشامي، من تأليف أحمد حليم، وإخراج محمد هشام الرشيدي، ولم يتم تحديد الموعد النهائي لعرضه.

"ماكو" هو أول فيلم مصري تدور أغلب أحداثه تحت مياه البحر، وأحداثه مستوحاه من قصة حقيقية، وهى قصة العبارة سالم إكسبريس الشهيرة.

أحداث

25 يوليو

1603

تنصيب ملك اسكتلندا جيمس السادس على عرش إنجلترا باسم جيمس الأول ليكون أول ملوكها من أسرة ستيوارت.

1957
إلغاء الملكية وإعلان قيام الجمهورية التونسية وتنصيب الحبيب بورقيبة.

1976
لويز براون، هي أول من ولد عن طريق عملية أطفال الأنابيب في العالم.

2007
براتيبها باتيل تتولى رئاسة الهند لتكون أول امرأة تتولى هذا المنصب فيه.

2009
إجراء الانتخابات البرلمانية والرئاسية في كردستان العراق.

2016
افتتاح القمة العربية في دورتها السابعة والعشرين بمدينة نواكشوط.

حظك اليوم

الحمل
شريك حياتك يغضب منك بسببك كن متأنيا أكثر.

الثور
حاول أن تهتم بصحتك من خلال الحرص على تناول طعام صحي.

الجوزاء
تشعر ببعض الملل والفتور من عملك، لذلك عليك أخذ إجازة.

السرطان
عليك التوقف عن التفكير في الماضي لأن هذا يعكر صفو حياتك.

الأسد
حاول أن تتحلى بالصبر والتأني، حتى لا توقع نفسك في مشاكل.

العذراء
عليك الاهتمام والحرص على النوم مبكرا لأن السهر يشعرك بالتعب.

الميزان
لا تفكر في الماضي واستمتع بحاضرك، واهتم بعملك.

العقرب
حاول أن تكون دائما متجدد في البيت والعمل كل يوم.

القوس
تمضي اليوم وقتا شيقا في العمل لديك الكثير من المهام.

الجدي
تتمتع بوقتك اليوم مع الحبيب وتقضي اجمل الاوقات.

الدلو
لا تستعجل وتتصرف بطيش عليك ان تصعد سلم النجاح خطوة بخطوة.

الحوت
تواجه مشكلة مصيرية في العمل كن حكيما بقراراتك.

طارق البحار tariq_albahhar

» اعتبرت النجمة التركية بيرين سات ان الصحافة التركية تتدخل كثيرا بحياتها الخاصة ولا تحترمها.
وقالت بيرين في احد تصاريحها ان الصحافة لديها مشكلة مع نفسها، وعليها ان تدرك كيفية طرح المواضيع، وان تحترم حياة الممثل الخاصة.
واضافت انه على الوسائل الاعلامية التركية ان تعطي الصورة الجميلة عن المشاهير الأتراك، نظرا لشعبيتهم الكبيرة في العالم العربي، متهمة اياهم بتشويه سمعتهم.

"الأسـد الملك" لـكل أفـراد العائلة في "سـينكو"

البلاد | محرر مسافات

نجحت أستوديوهات ديزني في تقديم نسخة رائعة من فيلمها للرسوم المتحركة "الأسد الملك" في البحرين عبر سينكو البحرين تزامنا مع صالات السينما حول العالم، فهو جدير المشاهدة لجميع افراد العائلة بعد النجاح الكبير للفيلم الكلاسيكي منذ 1994، حيث صُنف كواحد من أنجح أفلام الرسوم المتحركة في التاريخ.

وبالرغم من الشهرة الواسعة التي يحظى بها الفيلم، الذي تربع على عرش السينما لسنوات عدة، إلا أن الكثير من متابعيه قد لا يعلمون أن القصة الأساسية التي تدور حولها أحداث الفيلم، تستند بالفعل لوقائع حقيقة تعود تفاصيلها للتاريخ الإفريقي قبل الاستعمار الأوروبي.

وبحسب جريدة فاريتي، فإن الفيلم الجديد يعتمد على جذب كل أطياف المشاهدين من مختلف الأعمار، كونه أحد أبرز أفلام الرسوم المتحركة على مر الثلاثة عقود السابقة. الفيلم يعاد إنتاجه بعد مرور أكثر من 24 عاما على طريقة الLive Action، الذى يتم استبدال الإنيمشن فيها بمشاهد أكثر حقيقية، وكان الفيلم قد نجح فى ترك بصمة كبيرة لدى الكثيرين، ويأتي الفيلم بنفس القصة التي طرح بها الفيلم عام 1994.

تعود قصة الأسد الملك إلى الزعيم الإفريقي سونديانا كيتا، المُلقب "بأسد مالي" والذي عُرف تاريخياً "بالملك الأسد"، وحكم إمبراطورية مالي غربي إفريقيا، الممتدة من ساحل المحيط الأطلسي وصولاً إلى نهر النيجر، في الفترة من 1235 وحتى 1255، حيث جعلها من أكبر وأغنى الإمبراطوريات، والتي وصلت لأقصى قوتها وازدهارها في عهد ابن شقيقته الأكبر "مانسا موسى".

وأثارت القوة التي حظي بها سانديانا، كقائد معترف بين شعبه ورمزاً للبطولة لدى قبائل الماندينغا، استياء أخيه غير الشقيق دانكاران تورمان ووالدته، الذي كان يخطط باستمرار للاستيلاء على العرش لنفسه، ودفعت مكائده المستمرة سانديتا ووالدته للفرار خوفاً من اغتيالهم، قبل أن يعود مجدداً لتحرير شعبه بعد قوعهم تحت حكم ملك قمعي.

وأكد عدد من الرحالة والمؤرخين، ومن أبرزهم ابن بطوطة صحة وجود رواية الأسد الملك وحكمه، نسبة إلى عهد سونديانا، وذلك خلال رحلته إلى مالي بعد حوالي 100 عام من وفاة سونديانا، بحسب ما أورد مقال موقع واشنطن بوست.

قاسم حداد:
أعتني بالحياة ولا يؤرقني إلا الوقت

◆ الشعر العربي بجميع الأساليب ينجح ويفشل مثل حياتنا تماما

تجربة طويلة في كتابة القصيدة، خاضها الشاعر البحريني قاسم حداد، استهلّها في "قلب الحب" بداية سبعينيات القرن الماضي، وهو لا يزال يقبض على جمرة الشعر التي يعتبرها حصنه وسلاحه في مواجهة العالم. كان حداد حاضراً حين طرحت الأسئلة في ندوة "الشعر العربي في مشهد ثقافي متحول" خلال احتفالية للشعر أقامها موسم أصيلة الثقافي الدولي الحادي والأربعين على مدى يومين، وكانت له رؤيته الواضحة بأن الشعر لا يزال في بريقه، وسط الرؤى المتشائمة التي كان يعبّر عنها البعض.. وهذا ما تقاطع معه رأي الناقد المصري المتخصص في الشعر العربي المعاصر الدكتور صلاح فضل، حين قال إن الشعر هو جنون اللغة وبئر الخيال وآفاقه المديدة وجوهر الفطرة الإنسانية، معتبراً أن القرن العشرين يعد العصر الذهبي الثاني للشعر بعد العصر العباسي.

الشاعر قاسم حداد بعد انتهاء الندوة والقراءات الشعرية، وكانت جولة ثانية مع أسئلة أخرى، أجاب عنها بكثافة غير متناهية.

وفي جواب لسؤال له من موقع البيان الالكتروني حول رحيل رواد القصيدة الكلاسيكية والحديثة، خلال العقدين الأخيرين، هل يمكننا القول إن زمن الشعراء الرواد الذين شكلوا ظواهر مضيئة في الشعر العربي المعاصر آيل إلى الأفول، قال: "لستُ واثقًا ما إذا كان هذا سؤالًا أو جوابًا، ففيه من الأحكام ما يكفي لاكتشاف حقائق بالغة الظلم على الجانبين، فما القصيدة الكلاسيكية غادرت، ولا (الأمنيات المستحيلة) تحققت.. الوقت يجعل الشعر أكثر جمالًا ونبلًا، ليس الشعر حلبة سباق مع أي شيء آخر، وليس عدلًا البحث عن رواد كما يقال عن الشعر السابق". وعن اعادة الذائقة الشعرية الأصلية الراقية في ظل هذا التهافت على النشر في وسائط التواصل الاجتماعي قال حداد: "الذائقة الشعرية موجودة في الإنسان، وظني أنهما يحضران بدرجات مختلفة في ما يكتب من شعر في أي زمن.. يبقى أن نحسن الظن في المواهب الشعرية الجديدة، ونراها بوصفها سعي الإنسان للتعبير عن نفسه، وإذا صادف أن بعض ما ينشر في وسائط التواصل الاجتماعي لا يحبه بعضنا، فإنني شخصيًا لستُ مؤهلًا لنفي شعريته.. هذه طبيعة أشياء الحياة، لا اتفاق عليها، الجثث فقط يتم الاتفاق على موتها"

يقول عن نزوع بعض الشعراء إلى كتابة الرواية، وكذلك بعض الروائيين لكتابة القصيدة أن هناك ليس ثمة تفسير لنزوع الموهبة نحو محاولة التعبير عن نفسها.. كل نوع من العمل، بما فيه العمل الإبداعي، يستدعي نظامًا وقوانين لكي يبدو مكتملًا.. الرواية بشرطها التعبيري الفني تتطلب المرور على ذلك النظام وتلك القوانين، والكاتب الموهوب، خصوصًا إذا كان شاعرًا، سيذهب لكتابة الرواية بجماليات نوعية، نتوقع أن يصقلها أكثر كلما تكشفت له آفاق الفن.

وتحدث حداد عن القنوات المناسبة برأيك لتداول الشعر وقال: "دع الناس ينتظرون، وكلما طال انتظارهم تيسّر للشعراء كتابة ما يحبون، دون اكتراث بمن ينتظر.. لسنا معنيين بما يؤرق "الرأي العام"، الرأي العام شأنٌ يتعلق بنقائض الشعر، وللشعر ابتكار ما يناسبه من قنوات لا تبتذله للتداول العام".

وعن الذي يؤرق قاسم حداد في هذه الأيام وهل الكتابة سبيل للنجاة مما يحيط بالشاعر أكد بأن الكتابة حصنه ضد العالم.. أعتني بالحياة، مؤمنًا أن الحياة غير العالم، ولا يؤرقني شيء مثل الوقت الذي لم يعد يسعني، ولم يعد يكفي.

وكيف يرى قاسم حداد الساحة الشعرية في البحرين ومنطقة الخليج، ولماذا يحضر الشعر الشعبي أو النبطي أكثر من القصيدة الحديثة أو الكلاسيكية لدى المتلقي قال لموقع البيان: "ها أنت تقول إنه (شعر)، شعبيًا كان أو نبطيًا.. ما دام يتوفر على شعريته، فمن الطبيعي أن يكون حاضرًا، لذلك فإنني أرى الشعر العربي بشتى أساليبه ومناطقه الجغرافية يحضر ويتبلور وينجح ويفشل مثل حياتنا.

بروفايل

» ولد قاسم حداد العام 1948 في مدينة المحرق البحرينية، ويعد من أبرز شعراء القصيدة الحديثة، شارك في تأسيس "أسرة الأدباء والكتاب في البحرين" العام 1969، وشغل مراكز قيادية في إدارتها.. تولى رئاسة تحرير "كلمات" التي صدرت عام 1987، وهو عضو مؤسس في فرقة "مسرح أوال" البحرينية.

» صدر للشاعر عدد من الدواوين ابتداء من العام 1970، منها: "قلب الحب"، و "الدم الثاني"، و"البشارة"، و"القيامة"، و"شظايا"، و"انتماءات"، و"النهروان"، و"مجنون ليلى"، و"عزلة الملكات"، و"يمشي مخفوراً بالوعول"، و"الجواشن"، و"علاج المسافة"، و"قبر قاسم"، و"المستحيل الأورق" (كتاب مشترك مع المصور السعودي صالح العزاز)، و"له حصة في الولع"، و"ورشة الأمل" (سيرة شخصية لمدينة المحرق)، و"أيقظتني الساحرة" (مع الترجمة الإنجليزية - محمد الخزاعي)، و"ما أجملك أيها الذئب"، و"لستَ ضيفاً على أحد"، و"فتنة لسؤال"، و"الغزالة يوم الأحد".

البلاد
albiladpress.com

السنة الحادية عشرة - العدد 3935
الخميس 25 يوليو 2019
22 ذو القعدة 1440

@albiladpress
@albiladpress
@albiladnews

abdulnabi.alshoala@albiladpress.com عبدالنبي الشعلة رئيس مجلس الإدارة
ahmed.bahar@albiladpress.com أحمد البحر الرئيس التنفيذي
moanes.almardi@albiladpress.com مؤنس المردي رئيس التحرير
ayman.hamam@albiladpress.com أيمن همام مدير التحرير

إدارة التحرير: 17111444 +973 17111467 +973 385 local@albiladpress.com تأسست سنة: 2008 تصدر عن دار البلاد للصحافة والنشر والتوزيع س.ت 67133 تطبع في مؤسسة الأيام للنشر
قسم الإعلانات: 508 / 17111501 +973 39615645 / 32224492 +973 17580939 +973 الاشتراكات والتوزيع: 17111432 +973 17111434 +973

الفجر: 3:31
الظهر: 11:45
العصر: 3:13
المغرب: 6:29
العشاء: 7:59

"الحشرات السامة" تقتل شابا في بث مباشر

توفي شاب اشتهر بنشر الفيديوهات على الإنترنت، بعد تناوله حشرات سامة، كنوع من التحدي، الذي بثه مباشرة على قناته بموقع "يوتيوب".

وعثرت السلطات في الصين على رجل يبلغ من العمر 35 عاما، متوفيا في شقته، بعد تناوله حشرات سامة خلال بث مباشر على موقع "دو يو" الصيني لبث الفيديوهات.

وقالت تقارير صينية إن الرجل الذي يدعى صن، ظهر وهو يتناول ديدان وسحالي، في بث مباشر، حسب ما أشار موقع صحيفة "ميترو" البريطانية.

وقالت الشرطة إن الكمبيوتر كان لا يزال يبث مباشرة، حتى بعد وفاة صن، عندما عثروا عليه بشقته في مقاطعة أونهوي الصينية قبل أيام. وكان الشاب الصيني قد بدأ تحديا، يأكل خلاله الحشرات، أمام جمهوره على يوتيوب.

Social media

500 ألف ريال لجائزة الإعلام الجديد في الحج

أعلن مستشار خادم الحرمين الشريفين أمير منطقة مكة المكرمة رئيس لجنة الحج المركزية الأمير خالد الفيصل، خلال المؤتمر الصحافي لإطلاق الحملة الإعلامية التوعوية "الحج عبادة وسلوك حضاري"، تحت شعار (الحج رسالة سلام) في نسختها الثانية عشرة عن إطلاق جائزة للإعلام الجديد تحت مسمى (جائزة إمارة منطقة مكة المكرمة للإعلام الجديد) في أربعة أفرع هي الفيلم القصير، والصورة، والتغريدة والسناب شات بقيمة نصف مليون ريال.

ووأوضح الأمير خالد الفيصل أن وزارة الحج هذا العام هيأت أنظمة جديدة تسهل على الحجاج الوصول إلى هذه البلاد دون عناء، متمنياً نجاحها وأن تكون هذه الرحلة الإيمانية مكللة بالنجاح ومريحة لحجاج بيت الله الحرام، وأضاف: "في كل عام هناك دراسات وأبحاث عن ما تم في الحج الماضي، نحرص على الاستفادة منها حيث تقوم لجنة الحج المركزية بدراسة الملاحظات وتلافيها والإيجابيات وتطويرها".

كما دعا أمير منطقة مكة المكرمة من سبق لهم الحج بفتح المجال لمن لم يؤدوا الفريضة من قبل.

سياح يلجئون إلى شاطئ هيرينغسدورف بجزيرة يوزدوم في بحر البلطيق أمس الأول، مع ارتفاع درجات الحرارة في النهار في معظم أنحاء ألمانيا. (أ ف ب)

انهاء عادة التدخين في إنجلترا بحلول 2030

تعهدت الحكومة البريطانية بوضع حد لعادة التدخين في إنجلترا (وليس في ويلز وإسكتلندا وإيرلندا الشمالية) بحلول عام 2030، وذلك في نطاق سلسلة من الإجراءات الهادفة إلى التصدي للمسببات التي يمكن الوقاية منها للإصابة بالعديد من الأمراض.

وجاء في "كتاب أخضر" أصدرته الحكومة (وهو عبارة عن تقرير ابتدائي يتضمن مقترحات تتقدم بها الحكومة ينشر من أجل إثارة النقاش حول الموضوع المعني) أن من بين الإجراءات الرئيسة الأخرى التي تفكر الحكومة في اتخاذها للارتقاء بالصحة العامة التشجيع على ممارسة النشاط البدني والإتيان بتعليمات جديدة حول كيفية التمتع بنوم سليم واستهداف اولئك الذين من المحتمل إصابتهم بداء السكري.

ومن أهداف الإجراءات التي تضمنها الكتاب الأخضر خفض عدد السنوات التي يقضيها الناس وهم يعانون من المرض.

يذكر أن النسوة الإنجليزيات يقضين اليوم 19 سنة من أعمارهن وهن أسيرات المرض، بينما تصل الفترة للرجال إلى 16 سنة - وتعادل هذه الفترة خمس أعمارهم (نسوة ورجالا) تقريبا.

والحال أسوأ في المناطق المحرومة التي يعاني ساكنوها من المرض لفترات أطول.

ويضع الكتاب الأخضر، الذي سيخضع للنقاش قريبا، مجموعة من السبل للتصدي لهذه الظاهرة، ومنها:

ضمان أن يحصل أي مدخن يدخل إلى المستشفى على مساعدة ومساندة لحثه على الإقلاع عن عادة التدخين.

توسيع نطاق برامج تعليم سبل تنظيف الأسنان في رياض الأطفال والمدارس الإبتدائية.

إعادة النظر في الأدلة التي تربط بين النوم والحالة الصحية وذلك بهدف بلورة مجموعة من التعليمات المتعلقة بعدد ساعات النوم التي ينبغي للناس التقيد بها.

التشجيع على ما يسمه الكتاب "اللعب النشيط"، كالركض والطفر في رياض الأطفال، وحث الناس على استخدام الدراجات الهوائية أو المشي في التنقل. مضاعفة الإنفاق على برنامج الوقاية من مرض السكري الذي يستهدف توفير الدعم لأولئك الأكثر تعرضا للإصابة بالنوع الثاني من هذا المرض.

الإنجليزيات يقضين 19 سنة من أعمارهن وهن أسيرات التدخين

مصرع 13 شخصاً بانهيار أرضي في الصين

لقي 13 شخصاً على الأقلّ مصرعهم واعتُبر 35 آخرون في عداد المفقودين إثر انزلاق للتربة في إقليم غويتشو الجبلي في جنوب غرب الصين، كما أفاد الإعلام الرسمي أمس الأربعاء.

وحصل الانزلاق مساء الثلاثاء في إحدى القرى التابعة لمدينة ليوبانشيوي التي تبعد 2300 كلم عن بكين.

وطمر الانهيار الأرضي ما مجموعه 21 منزلاً في منطقة يعيش فيها حوالى 50 شخصاً، بحسب ما ذكرت السلطات المحلية.

وتحدث التلفزيون الرسمي سي.سي.تي.في، عن انزلاق "قوي" جرف كل شيء على امتداد حوالى 500 متر.

وأفاد التلفزيون الرسمي أنّ عمليات الإنقاذ عرقلها هطول أمطار، وقد بثّ مشاهد لسيارات إسعاف وجرافات تسير ببطء شديد من جراء الوحول في موقع الكارثة.

السيول تقتل 161 شخصا ببنجلادش ونيبال

قال مسؤولون حكوميون يوم الثلاثاء إن السيول العارمة أسفرت عن مقتل 61 شخصا على الأقل ونزوح ما يقرب من 800 ألف شخص وإغراق آلاف المنازل في نحو ثلث أنحاء بنجلادش، وذلك إثر هطول أمطار موسمية غزيرة على مدى الأسبوعين الماضيين.

وقالت وزارة الإغاثة وإدارة الكوارث إن السيول، وهي الأشد منذ عامين، أضرت بنحو ما يقرب من 3 ملايين شخص.

وفي نيبال المجاورة، قالت الشرطة إن الأمطار الغزيرة تسببت في انهيارات أرضية دمرت 5 منازل يوم الثلاثاء.

وتقول السلطات في نيبال إن الوفيات الأحدث ترفع عدد ضحايا الأمطار إلى 100 قتيل على مدى الأسبوعين الماضيين، فضلا عن 30 مفقودا في أنحاء البلاد.

واشنطن تغرم "فيسبوك" ملايين دولار

فرضت لجنة التجارة الفدرالية الأميركية الأربعاء غرامة قياسية بلغت 5 مليارات دولار على شركة فيسبوك بسبب انتهاك الخصوصيات، في تسوية تلزم أكبر موقع في العالم للتواصل الاجتماعي ب"وضع قيود جديدة وتعديل هيكلية الشركة".

وذكرت اللجنة أن الغرامة هي الأكبر التي تفرض على أي شركة بسبب انتهاكها خصوصية المستهلكين وإحدى أكبر الغرامات التي تقدرها الحكومة الأميركية لأي انتهاك.

وصرح رئيس اللجنة جو سيمونز في بيان بعد القرار الذي أدى الى انقسام في اللجنة مع اعتبار اثنين من أعضائها إن الغرامة غير كافية "رغم الوعود المتكررة لمليارات من مستخدمي الشركة في العالم بأنها قادرة على السيطرة على الكشف عن معلوماتهم الشخصية لجهات أخرى، فقد قوضت فيسبوك خيارات المستهلكين".

ظواهر غامضة تصيب أدمغة دبلوماسيين أميركيين بكوبا

أعلن باحثون أجروا تحاليل لصور طبية بطلب من الحكومة الأميركية أن أدمغة نحو 40 دبلوماسيا أميركيا كانوا ضحايا لظواهر غامضة في كوبا، تعرضت "لشيء ما سبب تغييرات فيها".

ولا تسمح الدراسة التي نشرتها مجلة الأكاديمية الأميركية للطب وقام بها أطباء في جامعة بنسلفانيا بالتوصل إلى سبب العوارض التي سجلت لدى الدبلوماسيين بين نهاية 2016 ومايو 2018.

» لكنها تؤكد أن "أدمغتهم تعرضت لشيء ما سبب تغييرات فيها"، إذ واجه دبلوماسيون يعملون في كوبا وأفراد من عائلاتهم، مشاكل صحية عديدة بينها مشاكل مرتبطة بفقدان التوازن والدوار وتناسق الحركة وحركة العيون وكذلك من قلق ومن سرعة الغضب، ومن ما وصفه هؤلاء بأنه تراجع في الإدراك.

رسميا.. ملك ماليزيا السابق يطلق ملكة الجمال الروسية

أعلن محامي ملك ماليزيا السابق، سلطان محمد الخامس، رسميا أن موكله طلق زوجته ملكة الجمال الروسية، حاسما التكهنات التي جرى تداولها على نطاق واسع خلال الآونة الأخيرة، على ما أفادت "فرانس برس"، أمس.

وتحدثت تقارير إخبارية خلال الأيام الأخيرة عن أن سلطان محمد الخامس طلق زوجته بعد زواج قصير أثمر طفلا.

وعلى إثر هذا الزواج، تخلى الملك الماليزي عن عرشه في سابقة هي الأولى في تاريخ البلاد، خلال يناير الماضي.

وقال المحامي، كوه تيين هوا، الذي يتخذ مقرا له في سنغافورة، إن محمد الخامس "انفصل بشكل نهائي من ريهانا أوكسانا غورباتنكو في 22 يونيو 2019 بعدما رمى عليها الطلاق بالثلاثة طبقا للشريعة الإسلامية".

غير أن ملكة الجمال السابقة نفت علمها بالطلاق.

ريهانا روكسانا ومحمد الخامس.. زواج لم يكمل عاما واحدا.

زوج أحذية من "نايكي" بـ400 ألف دولار

حطم زوج من الأحذية الرياضية المخصصة للركض، صُنع عام 1972، وهو من أوائل الأحذية التي انتجتها شركة نايكي، رقما قياسيا عندما جرى بيعه في مزاد علني مقابل 437 ألفا و500 دولار.

وكان زوج الأحذية المعروف باسم نايكي (مون شو)، الذي صممه بيل بورمان مدرب الركض المشارك في تأسيس نايكي للعدائين المشاركين في التصفيات المؤهلة لدورة الألعاب الأولمبية العام 1972، أهم معروضات أول مزاد على الإطلاق تخصصه دار سوذبي للمزادات في نيويورك للأحذية الرياضية.

» وقالت الدار إن هذا السعر أصبح رقما قياسيا لزوج من الأحذية الرياضية يباع في مزاد. ولم يعرف على الفور المشتري في المزاد الذي أقيم على الإنترنت.

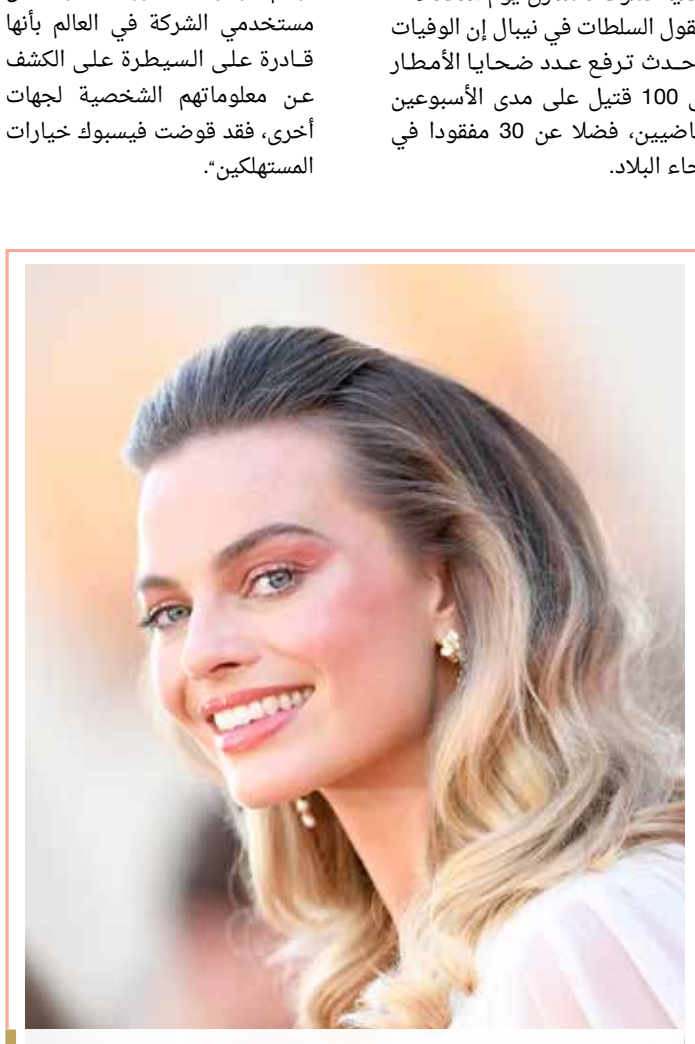

الممثلة الأسترالية مارجوت روبي تصل مسرح TCL الصيني في هوليوود، كاليفورنيا يوم 22 يوليو 2019 لمشاهدة العرض الأول لفيلم "ذات مرة ... في هوليوود" من إنتاج ستوديوهات سوني. (أ ف ب)