البلاد

www.albiladpress.com

لكل البلاد

السنة Year: 14
العدد No: 4884
الأحد SUN
27 فبراير 27 Feb 2022
26 رجب 26 Rajab 1443
رقم التسجيل ISSN 1985-8566

24 صفحة - 220 فلسًا
e-mail: local@albiladpress.com

◆ 94 % بحرنة الوظائف... والسيولة في البنوك مرتفعة... جرار لـ "البلاد":

تمويلات بنكية لمشاريع ضخمة بالتعاون بين "الإسلامي" و"الوطني"

البلاد | أجرى اللقاء: محمد الجيوسي وأمل الحامد | تصوير: خليل إبراهيم

كشف الرئيس التنفيذي لبنك البحرين الإسلامي (BisB)، حسان جرار، عن وجود تنسيق بين "بنك البحرين الإسلامي" وبنك البحرين الوطني في تمويل الكثير من المشاريع الضخمة القائمة في مملكة البحرين، إذ يكون "الوطني" مسؤولاً عن التمويلات التقليدية و"الإسلامي" مسؤولا عن التمويلات الإسلامية.

وأفاد جرار في لقاء مع "البلاد الاقتصادي" بمكتبه بالمنطقة الدبلوماسية، أن السيولة في البنوك في آخر عامين خلال جائحة كورونا كانت مرتفعة نتيجة لعدم السفر إلى الخارج في العطل الصيفية والاستفادة من إيقاف القروض والتمويلات البنكية، وبقاء الأموال في البنوك. وكشف جرار أن نسبة البحرنة في البنك تبلغ 94 %، مضيفًا "فخورين جدًا بالنسبة"، والبحرين مختلفة عن الدول الأخرى وفيها مميزات غير متوفرة لدى نظرائها على مستوى المنطقة والعالم وفيها روح الضيافة والدفء الاستثنائي والقيم البحرينية فريدة من نوعها.

(22 - 23)

نهيان بن مبارك: البحرين والإمارات شعب واحد

(02)

◆ موسكو: كييف رفضت الحوار وتدمير 821 بنية تحتية عسكرية

روسيا تشن هجومًا بجميع المحاور في أوكرانيا ومقتل 200 مدنيًّا

عواصم - وكالات

أمرت روسيا أمس قوّاتها بالتقدّم "من جميع الاتجاهات" في أوكرانيا بينما فرضت كييف حظرًا شاملًا للتجوّل وأعلن مسؤولون مقتل 198 مدنيًّا في الغزو الروسي. واختبأ سكان كييف حيث دوّت أصوات الانفجارات بينما أعلن الجيش الأوكراني أنه صدّ هجومًا على العاصمة حيث يقاتل "مجموعات تخريبية" روسية تسللت إلى المدينة. وأعلنت موسكو أنها أطلقت صواريخ كروز على أهداف عسكرية وأنها "ستوسّع الهجوم من جميع الاتجاهات" بعدما اتّهمت أوكرانيا بـ"رفض" المحادثات.

من جهتها، أعلنت وزارة الدفاع الروسية، أمس (السبت)، تدمير 821 بنية تحتية عسكرية في أوكرانيا، من بينها 14 مطارًا، بحسب إعلام محلي.

(12)

جانب من المعارك

وزير العدل يصدر 10 قرارات لتطبيق قانون التنفيذ الجديد

المنامة - وزارة العدل

في إطار تطبيق القانون الجديد بشأن التنفيذ، أصدر وزير العدل والشؤون الإسلامية والأوقاف الشيخ خالد بن علي آل خليفة، وبعد موافقة المجلس الأعلى للقضاء، 10 قرارات تتعلق بتحديد آلية توفيق أوضاع ملفات التنفيذ القائمة قبل سريان أحكام القانون الجديد، واشتراطات إخطار المنفذ ضده بالوفاء، وإجراءات طلب تنفيذ السندات التنفيذية والتظلم من قرارات قاضي التنفيذ، وإجراءات التقدم بطلب الوفاء بالدين محل السند التنفيذي. وكذلك شملت قرارات وزير العدل تحديد القواعد المتعلقة بكيفية الحجز على منقولات المنفذ ضده وبيعها وتوزيع حصيلة البيع، والحجز على العقارات وبيعها وتوزيع حصيلة البيع، وتحديد قواعد وإجراءات التنفيذ العيني.

الشيخ خالد بن علي

(09)

◆ ندوة "البلاد" تناقش تطلعات سوق العمل لخريجي التخصصات الطبية

500 خريج تخصصات طبية على قوائم العاطلين

قال مدير إدارة التدريب وتطوير القوى العاملة في وزارة العمل والتنمية الاجتماعية عصام العلوي إن نحو 6 % من الباحثين عن العمل من حملة شهادات البكالوريوس المسجلين في الوزارة هم من خريجي التخصصات الطبية، بواقع 500 باحث عن عمل في تخصصات مختلفة، وهؤلاء بحاجة لتوفير حلول للتدريب والتوظيف، خصوصا أن بعض الباحثين عن عمل ما زالوا يبحثون عن فرص تدريبية لتحقيق متطلبات العمل.

ونظّمت صحيفة "البلاد" ندوة عن بعد حملت عنوان "خريجو التخصصات الطبية... وتطلعات سوق العمل"، بمشاركة نخبة من أعضاء السلطة التشريعية وممثلي الجهات ذات الاختصاص بمجال العمل في القطاع الطبي العام والخاص.

وقال عضو مجلس الشورى أحمد العريض إن التدريب الطبي في البحرين ليس وليد اليوم، فمنذ بدء الخدمات الطبية في البحرين كان التدريب هو الشاغل الأبرز للحكومة. ورأى أن المستشفيات الخاصة غير مؤهلة للتدريب، وإنما هي مؤهلة لتدريب طواقمها فقط على بعض الأجهزة الخاصة بها وذلك بمساعدة بعض الشركات، حيث إن التدريب الطبي بمفهومه الحقيقي هو المرتبط بالجامعات، والتي هي متوافرة في البحرين.

المشاركون في ندوة "البلاد"

البلاد | تغطية: سيدعلي المحافظة | تقديم: علياء الموسوي | تصوير: رسول الحجيري

(06 - 07)

◆ تحقيقات موسعة في واقعة الاختلاس والإضرار بأموال النادي

حبس رئيس "الدراج" والأمين المالي على ذمة التحقيق

المنامة - بنا

صرح النائب العام علي البوعينين بأنه قد أمر بإجراء تحقيقات عاجلة وموسعة في بلاغ وزارة الشباب والرياضة إلى ديوان الرقابة المالية والإدارية، وما كشف عنه التقرير الاستقصائي للديوان من مخالفات مالية منسوبة لبعض أعضاء مجلس إدارة نادي البحرين لسباقات السرعة المنحل والمتعلقة باختلاس أموال النادي والإضرار بها، فور تلقي النيابة العامة البلاغ. وأشار إلى أن النيابة قد استمعت إلى شهادة المدقق المالي بديوان الرقابة المالية والإدارية معد التقرير في شأن المخالفات المرتكبة وما تكشف له من فحصها وما ترتب عنها من إضرار بأموال النادي. كما استمعت حتى الآن إلى أقوال 7 شهود عن ممارسات بعض أعضاء مجلس إدارة النادي المنسوبة إليهم تلك المخالفات، وقد تم الإذن للنيابة العامة بالاطلاع على الحسابات البنكية الخاصة بالنادي بموجب أمر من القاضي المختص والذي أمر بكشف سرية تلك الحسابات، فيما تعمل النيابة على تتبع مصادر الأموال ووجه التصرف فيها وما آلت إليه.

وأصدرت النيابة أمراً بالقبض على رئيس مجلس إدارة النادي والأمين المالي وإحضارهما لجلسة التحقيق المقررة واستجوابهما فيما هو منسوب إليهما وحبسهما احتياطيًا على ذمة التحقيق.

علي البوعينين

(05)

البحرين تشارك في 7 عناوين جديدة بمعرض مسقط الدولي للكتاب

البلاد | جاسم اليوسف من مسقط

كشف مدير معرض البحرين للكتاب بشار جاسم عن أن هيئة البحرين للثقافة والآثار تشارك بـ 7 عناوين جديدة في معرض مسقط الدولي للكتاب 2022 بدورته الـ 26، وذلك في الفترة من 24 فبراير ولغاية 5 مارس، أبرزها كتاب "دليل أكسفورد للفلسفة".

وقال في تصريح لـ "البلاد" على هامش مشاركة الهيئة في المعرض، ان الإصدارات المعروضة في الجناح تابعة للهيئة فقط، حيث يربو عددها على الـ 300 عنوان.

وكانت الهيئة قد أطلقت حديثا ما مجموعه 4 مشاريع ثقافية، هي "كتب البحرين الثقافية، والنقل المشترك، والطعام ثقافة، وهو خليط يتناول الفن التشكيلي والطهي، والرابع مشروع نقل المعارف وهو عبارة عن ترجمة الكتب العالمية إلى العربية، حيث أكد جاسم أن المشروع فيه وصل إلى مراحل متقدمة تمثل في ترجمة نحو 50 كتابا.

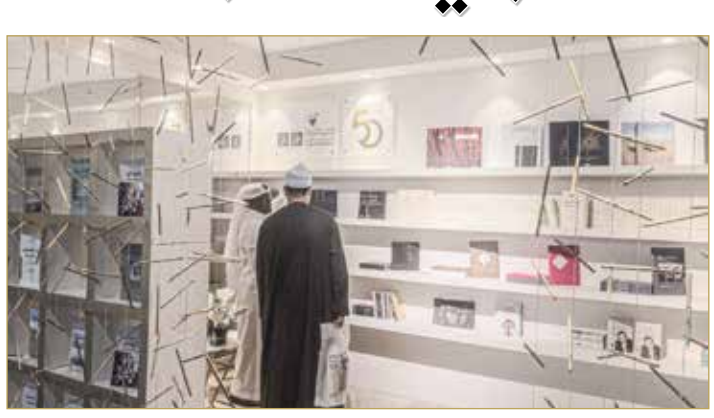

(03)

د. عبد الله الحواج

كل أسبوع

أيام لها ذكرى

احتفلت مملكة البحرين خلال الأيام القليلة الماضية مع شقيقتيها المملكة العربية السعودية ودولة الكويت بأيامهما الوطنية المجيدة، وأمجادهما التي تحققت عبر التاريخ، وعلى رغم وعورة الجغرافيا وكارثية البيئة المتحوّرة، والأراضي مترامية الأطراف والشعب الواحد المتّحد، السعودية أو الشقيقة الكبرى تحتفي بالذكرى الـ300 لتأسيس الدولة السعودية الأولى، ودولة الكويت الشقيقة تحتفي بيومها الوطني، ومملكة البحرين قيادة وحكومة وشعبًا اعتادت أن تشارك أشقاءها أفراحها وأتراحها، أقامت الزينات وأطلقت حمامات السلام والوئام ونشرت الأغاني وأعلام المحبة في مختلف ربوع الوطن.

نعم، إنه الشعور الوطني الخالص بين الأشقاء، وهي عاداتنا الحميدة، وتقاليدنا الراسخة التي توارثناها أبًا عن جد، وهي الرؤية والبصيرة التي تعلمناها من الأولين لتصبح دستور أمة ومنهج حياة. لطالما احتفى الأشقاء معنا وشاركونا أعيادنا الوطنية وأفراحنا الإنسانية وجميع مناسباتنا السعيدة وتلك التي نواجه فيها الآلام ونتصدى في زخمها للتحديات.

وعلى رغم ما يحدث في العالم الآن من كوارث وعذابات، وآلة الحرب المشتدة والتي تدور رحاها في البلقان، والبحر الأسود وبين أصدقاء الأمس، إلا أننا نحمد الله ونشكر فضله أننا نعيش الأمن بكل حروفه والسلام بمختلف معطياته لا نتدخل في شؤون أحد ونرفض التدخل في شؤوننا، نحترم الآخر ونقدم له يد العون، وهو يبادلنا الشعور نفسه والمواقف نفسها. إن احتفالاتنا مع أشقائنا في الكويت والمملكة العربية السعودية والتي تزامنت مع احتفالات مملكة البحرين بمرور 21 سنة على ميثاق العمل الوطني والذي تصادف مع احتفالات العالم أجمع بعيد الحب، يؤكد من جديد أن أمتنا بخير وبلادنا في نعمة وأيامنا الجميلة التي لم نعشها بعد بدأنا في الارتباط بها وتنفيذ وصاياها، وتحويل أحلامها وآمالها إلى حقائق على الأرض، وإلى مشاريع تنموية في كل مكان، وإلى توافقات إقليمية على الأولويات، وكيفية مواجهة التحديات.

أيام لها ذكرى تلك التي تضعنا في خندق وطني واحد وفي زمن يرتبط بشهر فبراير المجيد وهو يذكرنا بأمجاد ماضينا التليد، وانتصارات شعبنا العتيد، وتوحيد بلادنا الكبرى من البعيد إلى البعيد، إنها ملحمة ومعجزة بجميع المقاييس الزمنية، والمعايير المكانية، والإمكانات البسيطة المتوافرة. لقد توحّدت شبه الجزيرة العربية بعد كفاح امتدّ زهاء الـ300 سنة وأخذت بيديها الكريمتين كل دول المنطقة لتنضم إليها في كيان سياسي واحد اسمه مجلس التعاون الخليجي، مجلس يمكنه أن يحقق الكثير لو أصبح التعليم في مكوّنات مشروعه الكبير هو مربط الفرس وحجر الزاوية ولو أصلح التعاون الأكاديمي والاعتراف المتبادل بالاعتماديات والمناهج والتقديرات بديهيًّا هو ما يرسخ التعاون في مجالات الخلق والإبداع والتنوير خصوصًا أن بلادنا تمتلك من الجامعات ما يمكن أن يجعل منها بوسطن العالم الجديد.

إن هذا الطرح ليس بجديد على أحد، لكننا وحين نعيش ونحتفي بأيام خالدات في زمننا العربي المجيد، نذكر الآخرين مثلما نحتفي معهم لعلّ الذكرى تنفع المؤمنين، وكل عام وبلادنا بخير وسلام ومحبة وازدهار.

إدانة بحرينية لإطلاق مسيّرة حوثية مفخخة تجاه جازان

المنامة - وزارة الخارجية

أدانت وزارة خارجية مملكة البحرين إطلاق الميليشيات الحوثية الإرهابية من مطار صنعاء الدولي طائرة مسيّرة مفخخة تجاه قرية الجديين في جازان بالمملكة العربية السعودية الشقيقة، في اعتداء آثم يستهدف حياة المدنيين الأبرياء والأعيان المدنية.

وأكدت وزارة الخارجية وقوف مملكة البحرين مع المملكة العربية السعودية الشقيقة ودعمها لما تتخذه من إجراءات أمنية للحفاظ على أمنها واستقرارها وحماية أراضيها، داعيةً المجتمع الدولي لممارسة الضغط على هذه الميليشيات الارهابية للتوقف عن هذه الاعتداءات المنافية للقانون الدولي الإنساني.

مؤتمر عن دور الأجهزة في حماية حقوق الإنسان

المنامة- بنا

تحت رعاية النائب العام علي البوعينين، تُنظم وحدة التحقيق الخاصة بالتعاون مع برنامج الأمم المتحدة الإنمائي ومعهد الدراسات القضائية والقانونية مؤتمراً إقليمياً صباح اليوم، عبر تقنية الاتصال المرئي تحت عنوان (الدور الفاعل للأجهزة والآليات الوطنية في حماية وتعزيز حقوق الإنسان) وذلك بمناسبة مرور عشر سنوات على إنشاء وحدة التحقيق الخاصة الجهة القضائية المستقلة التي اكتمل بها عقد الآليات الوطنية المعنية بحماية حقوق الإنسان في منظومة العدالة الجنائية.

◆ نهيان بن مبارك: نحن شعب واحد... وعبدالله بن أحمد آل خليفة: علاقاتنا نموذج يُحتذى

تدشين كتاب "الشراكة الإستراتيجية البحرينية الإماراتية" بـ "إكسبو دبي"

المنامة - بنا

قال وزير التسامح والتعايش في دولة الإمارات العربية المتحدة، الشيخ نهيان بن مبارك آل نهيان "إننا اليوم، نعتز غاية الاعتزاز، بالشراكة الاستراتيجية، بين البحرين والإمارات، وبالتزامنا معًا، بدعم قيم الأخوة، والتعاون، والعمل المُشترك بيننا، في جميع المجالات".

جاء ذلك خلال الكلمة التي ألقاها بمُناسبة رعايته في معرض "إكسبو 2020 دبي" لحفل تدشين كتاب "الشراكة الاستراتيجية البحرينية الإماراتية: إرث الماضي.. تحديات الحاضر.. آفاق المُستقبل"، الذي أصدره مركز البحرين للدراسات الاستراتيجية والدولية والطاقة "دراسات" بالتعاون مع مؤسسة وطني الإمارات، أمس السبت، بحضور لفيفٍ من المسؤولين والخبراء والإعلاميين والمُهتمين،

وأشار وزير التسامح إلى حرص البلدين على تنمية عناصر القوة في علاقتهما الأخوية، "في إطارٍ يُحافظ على تُراثنا الخالد، وإنجازاتنا العميقة، وعلى القيم والمبادئ الإنسانية، التي تُحقق الوحدة والتماسك، في مسيرة المُجتمع – نحن في الإمارات والبحرين، ولله الحمد، شعبٌ واحد، يجمعنا التاريخ العريق، والأهداف المُشتركة، والعزم والقُدرة على التعامل مع تحديات الحاضر، وتطورات المُستقبل، بكفاءةٍ وثقةٍ ونجاح".

وشدد "على ان إصدار هذا الكتاب القيم، وهذا الاحتفال بتدشينه، هنا في جناح مملكة البحرين الشقيقة، في إكسبو 2020 دبي، إنما هو تعبيرٌ صادق، عن عُمق العلاقات الأخوية الوثيقة، بين مملكة البحرين ودولة الإمارات، في جميع المجالات، وعلى مختلف المستويات"، لافتًا إلى أن هذا الاحتفال "هو تجسيدٌ حي، لما نشعر به من فخر ومباهاة، من أن الله سبحانه وتعالى، قد وهب للإمارات والبحرين معًا، شعوبًا معطاءة، وقادة عظماء، يُعاهدون الله، إخلاصًا وولاءً وحبًا حقيقيًا، للوطن والأمة، بل وللإنسانية في كل مكان".

بدوره، أكد رئيس مجلس أمناء مركز البحرين للدراسات الاستراتيجية والدولية والطاقة "دراسات" الشيخ عبدالله بن أحمد آل خليفة، أن العلاقات الأخوية الوطيدة التي تربط بين مملكة البحرين ودولة الإمارات العربية المتحدة، والتي أرسى دعائمها الصلبة، وأركانها الراسخة، الأجداد والآباء، كانت وستظل محل كل الرعاية والعناية والاهتمام من قيادتي وشعبي البلدين، وستبقى نموذجًا يحتذى للعلاقات بين الأشقاء.

وأوضح الشيخ عبدالله بن أحمد آل خليفة، أن الاحتفال بتدشين هذا الإصدار النوعي الذي قام مركز "دراسات" بإعداده بالتعاون مع مؤسسة "وطني الإمارات"، يواكب مناسبة مرور نصف قرن، على قيام اتحاد دولة الإمارات، والذي كان إيذانًا بدولة محورية ومتألقة، تمكنت من إنجاز خطوات عملاقة ورائدة في جميع المجالات، لتكون خلال فترة وجيزة من عمر الأمم، في مصاف الدول المتقدمة، ولتثبت عملاً وواقعًا أن هذا الاتحاد الوثيق هو الأهم في التاريخ الحديث للمنطقة بأسرها، معربًا عن سعادته بالمشاركة في فعاليات "اكسبو 2020 دبي"، باعتباره حدثًا عالميًا، يؤكد المكانة المتميزة التي وصلت إليها دولة الإمارات العربية المتحدة، وما تتمتع به من إمكانات بشرية وتكنولوجية، وانفتاح على مختلف الثقافات.

وأشار رئيس مجلس الأمناء، إلى أن هذا الإصدار، يتخطى حدود الرصد والتوثيق، إلى تقديم رسالة ومنهاج، بأن البلدين في ظل قيادتيهما الحكيمة، يتجهان معًا بخطى واثقة نحو المستقبل، كما يعبّر عن مسيرة فريدة وممتدة، تقدم الكثير من الدروس والعبر، التي نستلهمها بكل فخر واعتزاز.

واستعرض الشيخ عبدالله بن أحمد آل خليفة، عددًا من أبرز المحطات الرئيسية في علاقات الشراكة الاستراتيجية بين البلدين في الفترة الأخيرة، ومنها الزيارة الناجحة لولي العهد رئيس مجلس الوزراء صاحب السمو الملكي الأمير سلمان بن حمد آل خليفة إلى دولة الإمارات في شهر نوفمبر الماضي، وما حققته من نتائج إيجابية ومثمرة على كل المستويات، وإطلاق أول قمر صناعي بحريني إماراتي مشترك، يحمل اسم "ضوء 1"، إلى جانب الدور المحوري للبلدين الشقيقين في الدعوة إلى إحلال السلام والتعايش، واستثمار الشراكات بين الحضارات لخدمة الإنسانية.

وخلص رئيس مجلس الأمناء، إلى أن الكتاب يؤطر لحقيقة ثابتة مفادها أن رباط الأخوة والمحبة بين البلدين والشعبين الشقيقين، سيظل قائمًا ومستمرًا نتوارثه جيلاً بعد جيل، كشركاء في التاريخ والتنمية والسلام.

ومن جانبه، أكد المدير التنفيذي لمؤسسة "وطني الإمارات" ضرار بالهول الفلاسي، "إن العلاقة الاستثنائية بين مملكة البحرين الشقيقة ودولة الإمارات العربية المتحدة، تمتد جذورها لعقود طويلة، برهانها على الثوابت التاريخية والوطنية والقومية العربية والأخلاقية، والإنسانية، ما جعل منها نموذجًا عربيًا متفردًا للشراكة الإستراتيجية في مسيرته ومساره، وفي رؤيته المختلفة للمستقبل بكل مفرداته ومستوياته سياسيًا وأمنيًا ودفاعيًا واقتصاديًا وتكنولوجيًا ومعرفيًا".

وأكد "أن القواسم التاريخية والرؤى المستقبلية المشتركة بين البلدين الشقيقين، تمثل حجر الأساس في إرساء تعاون إقليمي، يضيف الكثير إلى العلاقات البينية، وتعزيز التكامل الخليجي، وحفظ أمن واستقرار المنطقة، مبينًا أن هناك توافقًا مشتركًا على الدوام في مختلف المجالات، وحيال مواجهة جميع التحديات، في ظل منهج واقعي ومقاربة عقلانية للرؤى والقضايا القائمة".

وأشار الفلاسي إلى أن هذا الكتاب ليس توثيقًا للشراكة الاستراتيجية بين البلدين فحسب، وإنما هو تأكيد وترسيخ لرؤية البلدين في تأصيل مفردات التضامن العربي من أجل مستقبل يسوده التسامح والتعاون والسعادة والسلام".

ويمثل كتاب "الشراكة الاستراتيجية البحرينية الإماراتية: إرث الماضي.. تحديات الحاضر.. آفاق المستقبل"، إضافةً نوعيةً للمكتبة الخليجية والعربية، حيث يُقدم رؤيةً شاملةً وقراءةً تحليليةً لمُختلف مسارات العلاقات البحرينية - الإماراتية، بما يُسهم في تعزيز الشراكة الاستراتيجية بين البلدين الشقيقين.

استكمال ترجمة 50 كتابًا ضمن مشروع نقل المعارف... جاسم لـ "البلاد":

البحرين تشارك في 7 عناوين جديدة بمعرض مسقط الدولي للكتاب

البلاد | جاسم اليوسف من مسقط

كشف مدير معرض البحرين للكتاب بشار جاسم عن أن هيئة البحرين للثقافة والآثار تشارك بـ 7 عناوين جديدة في معرض مسقط الدولي للكتاب 2022 بدورته الـ 26، في الفترة من 24 فبراير ولغاية 5 مارس، أبرزها كتاب "دليل أكسفورد للفلسفة".

وقال في تصريح لـ "البلاد" على هامش مشاركة الهيئة في المعرض، ان الإصدارات المعروضة في الجناح تابعة للهيئة فقط، حيث يربو عددها على الـ 300 عنوان.

وكانت الهيئة قد أطلقت حديثا ما مجموعه 4 مشاريع ثقافية، هي "كتب البحرين الثقافية، والنقل المشترك، والطعام ثقافة، وهو خليط يتناول الفن التشكيلي والطهي، والرابع مشروع نقل المعارف وهو عبارة عن ترجمة الكتب العالمية إلى العربية، حيث أكد جاسم أن المشروع فيه وصل إلى مراحل متقدمة تمثل في ترجمة نحو 50 كتابا.

واضاف ان من ضمن الكتب التي ترجمت أيضا كان مؤلفا عن فن الفجري، وكذلك المطبخ البحريني الذي يجري العمل على طباعته حاليا.

ولفت إلى أن هناك عددا من العناوين التي تصدرها الهيئة سنويا، بينها "طريق اللؤلؤ"، الذي سُجّل في العام الماضي في موقع التراث العالمي.

وعن المشاركة في معرض هذا العام، أوضح مدير معرض البحرين الدولي للكتاب أنها تأتي تنفيذا لتوجيهات رئيسة هيئة البحرين للثقافة والآثار الشيخة مي بنت محمد آل خليفة، وذلك تعزيزا للوجود الثقافي البحريني المتمثل في جميع شتى أنواع الفنون والآداب، وكذلك تعزيزا للراوبط الخليجية المشتركة وحرصا على تعريف الزائرين على الهوية الوطنية الأصيلة.

واختتم مدير معرض البحرين للكتاب بشار جاسم أن الهيئة سعيدة بتسجيل فن خليجي عريق مثل الفجري في موقع التراث العالمي، حيث سُجّلت الاسطوانة رقم 100 مع المرحومين سالم العلان وأحمد بوطبنية، كما وبلغ إجمالي عدد من تم تسجيلهم من الفنانين البحرينيين الذي برعوا في أداء هذا الفن نحو 79.

أشادوا بالمستوى المتطور للمشاريع العمرانية

وفد الكونغرس يطلع على نماذج البيوت بمدينة سلمان

المنامة - وزارة الإسكان

قام وفد من موظفي مجلسي الشيوخ والنواب بالولايات المتحدة الأميركية الصديقة بزيارة إلى مشروع مدينة سلمان، وذلك في إطار زيارته لمملكة البحرين، وكان في استقبالهم مدير إدارة إنشاء وصيانة المشاريع الإسكانية بوزارة الإسكان محمد رشدان. وخلال الزيارة اطّلع الوفد على نموذج حديث من الوحدات السكنية بمدينة سلمان والمواقع المخصصة لتكون متنفّسًا للمقيمين، وتمت الإجابة عن جميع استفساراتهم بشأن ما يتعلق منها بجودة المدن ومساحاتها وبداية النهضة العمرانية وتقديم الحلول الإسكانية المناسبة للمواطنين بمختلف الفئات، مشيدين بمستوى الوحدات السكنية بمدينة سلمان من حيث المساحة والشكل الهندسي وجودة الحياة بالمدينة والمرافق المختلفة، إلى جانب إبداء إعجابهم بتميز الحكومة البحرينية من خلال تقديم الخدمات الإسكانية لأكبر شريحة من المواطنين وبشكل ميسر، ضمن حلول مختلفة تضمن للجميع الاستقرار الأسري. كما اطلع أعضاء الوفد على نماذج للبيوت الحديثة التي تم تشييدها بأسلوب عصري ومتلائم مع التطور العمراني الذي تشهده المملكة، وذلك ضمن سياسة "الإسكان" في توفير الاستقرار للقاطنين بالمدن وكذلك التأكيد على أهمية توفير مقومات جودة الحياة.

وخلال اللقاء قدم مدير إدارة إنشاء وصيانة المشاريع الإسكانية محمد رشدان عرضاً مفصلاً عن أهم المشاريع الإسكانية والمدن الحديثة بمملكة البحرين مشيدًا بعمق العلاقات بين البلدين الصديقين. وفي ختام الجولة، وجّه أعضاء وفد موظفي مجلسي النواب والشيوخ الأميركي الشكر لوزارة الإسكان على هذه الاستضافة، مشيدين بالمستوى المتطور الذي وصلت إليه المشاريع العمرانية في البحرين ومؤكدين حرصهم على تبادل الخبرات والزيارات والتجارب بين البلدين الصديقين.

الإسكان تستقبل وفدًا من موظفي الكونغرس الأميركي

بحث مع عبدالرحيم عدداً من المشاريع في "سادسة العاصمة"

خلف: تطوير سوق جدحفص في مراحل التصاميم التفصيلية

المنامة - وزارة الأشغال وشؤون البلديات والتخطيط العمراني

أكد وزير الأشغال وشؤون البلديات والتخطيط العمراني عصام خلف أن مشروع سوق جدحفص في مرحلة التصاميم التفصيلية، مؤكداً في الوقت ذاته أنه تم رصد ميزانية المشروع وأن المشروع سيقام على مساحة 2042 متراً مربعاً، مشيراً إلى أن "الوزارة حالياً تعمل على إيجاد موقع بديل مؤقت لتجار السوق لفترة أعمال التطوير والإنشاءات".

وقال الوزير خلف "نعمل حالياً بالتنسيق مع بعض الجهات لإيجاد موقع بديل لتجار السوق يكون مؤقتاً لفترة أعمال التطوير والإنشاءات لسوق جدحفص، إذ لا يمكن ترك التجار دون أرض بديلة لكيلا تتعطل مصالحهم وتجارتهم"

وتابع "إن أية أعمال تطويرية لسوق جدحفص ستنطلق من عدة مرتكزات أهمها الحفاظ على مصلحة التجار وما يقدمه هذا السوق من خدمات للمواطنين، كما أن أعمال التطوير ستكون وفق مرئيات مشتركة من قبل التجار والحكومة، والعمل على الحفاظ على الهوية الشعبية والخدماتية لهذا السوق.

وأضاف خلف "يشكل سوق جدحفص الشعبي أهمية بالنسبة لنا لما يمثله من ذاكرة جميلة لدى البحرينيين خصوصاً والخليجيين عموماً، وهو من الأسواق الذي وضعت "البلديات" خطة متكاملة من أجل تطويره والحفاظ عليه"، مؤكداً أن تطوير السوق سيضم جميع متطلبات السوق من محلات لبيع اللحوم ومحلات لبيع الأسماك ومحلات للخضراوات وكذلك محلات خاصة لبيع المنتجات البحرينية".

جاء ذلك أثناء لقائه عضو الدائرة السادسة في محافظة العاصمة النائبة معصومة عبدالرحيم، حيث حضر اللقاء وكيل الوزارة لشؤون البلديات الشيخ محمد بن أحمد آل خليفة، والوكيل المساعد للطرق في شؤون الأشغال كاظم عبداللطيف، ومدير عام أمانة العاصمة محمد السهلي، ومدير إدارة شؤون المجالس البلدية محمود الشيباني.

وقد بحث الوزير خلف مع النائب معصومة عبدالرحيم عدداً من المواضيع الخدمية في الدائرة السادسة في محافظة العاصمة، منها تطوير شوارع منطقتي جدحفص والبلاد القديم، مشيراً إلى أن الوزارة تعمل على مخطط الشوارع في تلك المناطق ومنها فتح شارع من مستشفى جدحفص إلى شارع طشان لما يمثله المستشفى من أهمية في تلك المنطقة وحاجة إلى وجود شارع يربطه بالشوارع المفتوحة للطوارئ.

من جهتها، كرمت معصومة عبدالرحيم وزير الأشغال، قائلة بهذه المناسبة "يسعدني اليوم أن أتقدم بالشكر الجزيل إلى وزير الأشغال وشؤون البلديات والتخطيط العمراني على تعاونه الكبير مع النواب، وممثلي الشعب، كما يسعدني أن أشيد بالدور الكبير الذي يقوم به الوزير والفريق العامل معه من وكلاء ووكلاء مساعدون ومدراء عامّون ومسؤولون في الوزارة"

وأردفت النائب "وجدنا في وزارة الأشغال والبلديات وعبر مسؤوليه وعلى رأسهم الوزير كل التعاون والاستجابة مع مطالب الأهالي، كما وجدناهم دائماً في الميدان مع الناس يباشرون مهامهم وأعمالهم بكل إخلاص وتفانٍ، وأنا إذ أكرم الوزير بهذه المناسبة فإنني أنقل تحيات وشكر وتقدير الأهالي على ما تقدمونه من خدمات للوطن والمواطنين".

خلف يلتقي النائب معصومة عبدالرحيم

غرفة البحرين
BAHRAIN CHAMBER

انتخابات غرفة البحرين 2022
BAHRAIN CHAMBER ELECTIONS

إعلان
عن فتح باب الترشح لعضوية مجلس إدارة الغرفة للدورة (30)

تعلن لجنة الإنتخابات للدورة (30) لمجلس إدارة غرفة تجارة وصناعة البحرين عن فتح باب الترشح لعضوية مجلس إدارة الغرفة للدورة (30) وفقاً للمادة (55) من القرار رقم (156) لسنة 2013 بإصدار اللائحة التنفيذية للمرسوم بقانون رقم (48) لسنة 2012 بشأن غرفة تجارة وصناعة البحرين، **وذلك إعتباراً من يوم الخميس الموافق 3 مارس 2022 ولغاية يوم الأحد الموافق 13 مارس 2022 من الساعة 8.00 صباحاً ولغاية الساعة 2.00 ظهراً في مبنى "بيت التجار".**

فعلى السادة أعضاء غرفة تجارة وصناعة البحرين الذين تتوافر فيهم شروط الترشح الواردة في المادة (25) من المرسوم بقانون رقم (48) لسنة 2012 بشأن غرفة تجارة وصناعة البحرين، ويرغبون بالترشح لإنتخابات الغرفة تقديم استمارة الترشح وتوقيع إقرار الترشح ضمن الميعاد المذكور أعلاه وذلك من خلال زيارة الموقع الإلكتروني المذكور أدناه أو مراجعة الغرفة للحصول على إستمارة الترشح لعضوية مجلس الإدارة المعتمدة من لجنة الإنتخابات بالغرفة وإستيفاء باقي الإجراءات وفقاً للمرسوم بقانون رقم (48) لسنة 2012 بشأن غرفة تجارة وصناعة البحرين ولائحته التنفيذية الصادرة بالقرار رقم (156) لسنة 2013.

وستراجع لجنة الإنتخابات كافة طلبات الترشح وتخطر العضو - عن طريق الفاكس أو البريد الإلكتروني - بقرارها فيه في موعد غايته نهاية اليوم التالي لتقديم الطلب. وفي حالة صدور قرار اللجنة بعدم إدراج العضو في كشف أسماء المرشحين لعضوية مجلس الإدارة، فيجوز له التظلم من القرار خلال يومين على الأكثر من تاريخ إخطاره به، وتفصل اللجنة في التظلم وتخطر العضو بقرارها فيه في موعد غايته نهاية اليوم التالي لتقديم التظلم.

وللحصول على استمارة الترشح لعضوية مجلس الإدارة، وإقرار الترشح لعضوية مجلس الإدارة وللإطلاع على شروط الترشح لعضوية مجلس الإدارة يرجى زيارة الموقع الإلكتروني التالي او مسح الرمز:

https://bahrainchamber.bh/en/content/elections2022

يرجى مسح الرمز

اتصل بنا | Contact Us
+973 17380 000
تابعونا | Follows us
@bahrainchamber
BahrainChamber.bh

جامعة محلية تتسبب بغرق شاب

البلاد | سيد علي المحافظة

لحظات فارق فيها صديقه لغرفة تبديل الملابس، بعد أن قضيا وقتًا ممتعًا في بركة سباحة نادٍ صحي تابع لإحدى الجامعات المحلية، كان المشهد الأخير لحكاية العلاقة الأخوية التي جمعتهما، ونبأ مفجع سيحمل أمانة روايته لأهل الفقيد، والإدلاء بشهادته أمام القضاء.

وتشير تفاصيل الواقعة إلى أن الفقيد وصديقه توجّها إلى نادٍ صحي تابع لإحدى الجامعات المحلية، ومارسا نشاط السباحة في بركة النادي، حتى طلب مشرف النادي من المتواجدين الخروج من البركة لانتهاء الوقت، ثم تركهم وانصرف دون التأكد من خلو البركة من المتواجدين بها.

ولما انصرف صديق الفقيد لغرفة تبديل الملابس، ولدى عودة مشرف النادي الصحي للبركة فوجئ بوجود أحدهم راقدًا في قاع البركة، فهرع إلى انتشاله ومحاولة إنقاذه، إلا أن محاولة إنقاذه باءت بالفشل، وفارق عندها الفقيد الحياة.

عبدالرحمن غنيم

وتوجه مشرف النادي لصديق الفقيد المتواجد حينها في غرفة الملابس ليبلغه بنبأ غرق صديقه، ليندفع مسرعاً مع المشرف محاولاً إنقاذه دون فائدة.

وتبين في تقرير الصفة التشريحية للمتوفى أن الوفاة حدثت نتيجة هبوط حاد في الدورة الدموية والاختناق التنفسي نتيجة "إسفكسيا الغرق".

من جهته، قال المحامي عبدالرحمن غنيم إن المستقر عليه فقهًا وقانونًا أن مسؤولية حارس الأشياء تقوم على أساس الخطأ في حراسة الشيء والسيطرة عليه، فلو أن الحارس أحكم الحراسة لما خرج الشيء عن زمام سيطرته وما أصاب الغير بضرر، والخطأ في الحراسة خطأ مفترض لا يقبل إثبات العكس.

وأضاف أنه لا يجوز للحارس أن يثبت أنه لم يخطئ أو أنه بذل العناية اللازمة لمنع وقوع الضرر، ولا ترتفع مسؤولية الحارس إلا إذا أثبت أن وقوع الضرر كان بسبب أجنبي لا يد له فيه، أي نفي علاقة السببية بين الخطأ المفترض والضرر الذي سببه الشيء للغير.

واستندت محكمة التمييز في حكمها على أن الجامعة لم توفر حارسًا منقذًا في البركة ولم تضع لوائح الاشتراطات المتبعة للسباحة، وبيان عمق الماء فيها، وأن تواجد المتوفى لم يكن في مواعيد عمل النادي الصحي.

وقضت محكمة التمييز في حكمها على تعويض والدي المتوفى مبلغ 20 ألف دينار عما ترتب عليه وفاة ابنهما من ضياع حقهما في النفقة بعد كبرهما، حتى لو لم يكن الابن يعولهما فعلاً، إلى جانب تعويض الورثة بمبلغ 15 ألف دينار.

وقررت المحكمة – في غرفة المشورة - عدم قبول طعن الجامعة على الحكم وإلزامها بالمصاريف وأتعاب المحاماة مع مصادرة الكفالة.

شركة تعيد سيناريو مسلسل "على الدنيا السلام" مع موظفيها

البلاد | سيد علي المحافظة

فصلته الشركة تعسفيًا، فأقام دعواه بالمطالبة بحقوقه العمالية التي تقدر بمبلغ 9 آلاف دينار، لترد الشركة على دعواه بدعوى اختلاس مندوب مبيعاتها مبالغ من صندوق المبيعات (الكاشير) بلغت 13 ألف دينار، إلى جانب قيامه بأخذ المنتجات وبيعها لحسابه الخاص، وذلك في سيناريو يعيد إلى الأذهان قصة المسلسل الكويتي الشهير "على الدنيا السلام".

وتشير تفاصيل الواقعة إلى أن النيابة العامة ركنت في إسناد التهمة إلى مندوب المبيعات بناء على ما جاء بأقوال المبلغ عليه، من أن مندوب المبيعات قام باختلاس مبالغ من صندوق المبيعات، ويقوم بأخذ المنتجات وبيعها لحسابه الخاص.

واستندت النيابة على شهادة أحد الموظفين حين قيامه بعمل جرد سنوي للمخزن وتبين أن كمية المنتجات الموجودة في النظام لا تتطابق مع المنتجات الفعلية الموجودة بالفرع الآخر، وتبين أن مندوب المبيعات هو من يقوم باختلاس المبالغ.

وأشار شاهد آخر إلى أن الكميات الموجودة في النظام لا تتطابق مع المنتجات الفعلية في المخزن الخاص بذلك الفرع، وأن المتهم يقوم بوضعهم في اشتراكات وهمية للحصول على المنتجات، وذلك بقصد الحصول على مبالغ مالية احتيالية.

ورأت المحكمة أن الأدلة المقدمة لها أحاطها الشك وا كتنفتها الريبة، في ظل تناقض أقوال المبلغ الذي أفاد بأن المتهم يقوم باختلاس مبالغ من صندوق المبيعات، في حين أن الشهود أشاروا إلى وجود عجز في المخزن وعدم تطابق المنتجات الموجودة في النظام الخاص بالمركز عما هو موجود فعليا في المخزن، بما مؤداه أن كمية المنتجات اختلفت بخلاف ما بينه المبلغ.

ولفتت إلى تناقض ما جاء على لسان المبلغ من بلوغ إجمالي المبالغ المختلسة 13 ألف و982 دينارًا و40 فلسًا، في حين أن التقرير المحاسبي أكد ثبوت خسارة المالك بما مقداره 194 دينارًا، وهو عبارة عن خصم وهمي ممنوح لزبون وهمي.

عادل البلال

وأشارت إلى أن تلك التناقضات، فضلا عن خلو الأوراق عن آلية الاختلاس ومحل الاختلاس، ومقدار العجز يحول دون اطمئنان المحكمة لبناء قضائها بالإدانة، فأصدرت بناء على ذلك حكمها ببراءة مندوب المبيعات من تهمة الاختلاس من القطاع الأهلي.

من جهته، قال المحامي عادل البلال إن الدعوى شابها انتفاء لأركان الجريمة، وعدم صلة المتهم بالاتهام، وخلو أوراق الدعوى من دليل يقيني، و بو جو د تناقض جسيم بين الدليلين القولي والفني المتمثل بتقرير الخبير المحاسبي.

وأشار المحامي إلى أن التقرير المحاسبي شابه الكثير من الغموض والشك، وعدم قيامه على أسس محاسبية سليمة، وانفراده فقط بأخذ أقوال الشركة دون أقوال المتهم.

وأكد المحامي في مرافعته على كيدية الشكوى والبلاغات المقدمة من الشركة، وذلك لوجود دعوى عماليه قائمه حاليا تنظر أمام المحاكم العمالية، أقامها المتهم في وقت سابق، وذلك بعد فصله تعسفيا في العام 2020 من عمله، بهدف الضغط على إرادة المتهم، و محا و لة الإدارة إجباره للتنازل عن دعواه ومطالبه وحقوقه العمالية، التي تقدر مجموعها بمبلغ 9 آلاف دينار، حيث كان البلاغ المقدم على المتهم هو بلاغ كيدي لاحق بعد فصله تعسفيا وحبس حقوقه العمالية وجواز سفره.

العناوين بخط الزميل
الخطاط علي جمعة

اللوحات الفنية بريشة الزميل
الفنان نواف الملا

تحقيقات موسعة في واقعة الاختلاس والإضرار بأموال النادي

حبس رئيس "الدراج" والأمين المالي على ذمة التحقيق

المنامة - بنا

صرح النائب العام علي البوعينين بأنه قد أمر بإجراء تحقيقات عاجلة وموسعة في بلاغ وزارة الشباب والرياضة إلى ديوان الرقابة المالية والإدارية، وما كشف عنه التقرير الاستقصائي للديوان من مخالفات مالية منسوبة لبعض أعضاء مجلس إدارة نادي البحرين لسباقات السرعة المنحل والمتعلقة باختلاس أموال النادي والإضرار بها، وذلك فور تلقي النيابة العامة هذا البلاغ، مضيفاً أنه يتابع عن كثب التحقيقات الجارية؛ وذلك للوقوف على الممارسات غير المشروعة المنسوبة لأعضاء مجلس الإدارة المعنيين وما تشكله من جرائم وتحديد المسئولية الجنائية عنها.

وأشار إلى أن النيابة قد استمعت إلى شهادة المدقق المالي بديوان الرقابة المالية والإدارية معد التقرير في شأن المخالفات المرتكبة وما تكشف له من فحصها وما ترتب عنها من إضرار بأموال النادي.

كما استمعت حتى الآن إلى أقوال سبعة شهود عن ممارسات بعض أعضاء مجلس إدارة النادي المنسوبة إليهم تلك المخالفات، وقد تم الإذن للنيابة العامة بالاطلاع على الحسابات البنكية الخاصة بالنادي بموجب أمر من القاضي المختص والذي أمر بكشف سرية تلك الحسابات، فيما تعمل النيابة على تتبع مصادر الأموال ووجه التصرف فيها وما آلت إليه.

وفي هذا الصدد، ندبت النيابة أحد الخبراء المدققين من ديوان الرقابة المالية والإدارية لإجراء فحص شامل لأعمال مجلس إدارة النادي سواء المتعلقة بحسابات النادي وأوجه التعامل عليها أو أموال الدعم والرعاية التي تلقاها النادي وأوجه الصرف على فعالياته وتنظيم المسابقات، وكذلك التعاقدات الخارجية التي أبرمها النادي مع الجهات كافة لاستجلاء حقيقة المخالفات المرتكبة وما تشكله من جريمتي الاختلاس والإضرار بأموال النادي المثارتين بتقرير الديوان الاستقصائي، فيما وجهت في قرارها بندب الخبير بالتنسيق مع مسؤولي الهيئة العامة للرياضة لتيسير أعمال الفحص؛ وذلك بتوفير المستندات والمعلومات اللازمة لأعمال الفحص.

النائب العام علي البوعينين

كما تم تكليف الإدارة العامة لمكافحة الفساد والأمن الاقتصادي والإلكتروني بإجراء التحريات التكميلية بشأن ظروف وملابسات الوقائع محل البلاغ.

ومن ناحية أخرى، أصدرت النيابة أمراً بالقبض على رئيس مجلس إدارة النادي والأمين المالي وإحضارهما لجلسة التحقيق المقررة واستجوابهما فيما هو منسوب إليهما وحبسهما احتياطيًا على ذمة التحقيق.

وفي هذا السياق، أكد النائب العام أن النيابة تعمل بشكل مكثف لإنجاز تحقيقاتها في أقرب وقت حيث تواصل تحقيقاتها في محاور متعددة بالتوازي مع اضطلاع الخبير بمهامه، وصولاً إلى وجه الحق في الدعوى والتصرف فيها وفقاً لأحكام القانون.

"الداخلية": مباشرة الإجراءات إزاء المشاجرة بضاحية السيف

محرر الشؤون المحلية

قالت وزارة الداخلية في حسابها على "تويتر" تعقيباً على مقطع مصور تداولته بعض مواقع التواصل الاجتماعي إن شرطة العاصمة" تباشر إجراءاتها الأمنية والقانونية إزاء واقعتين بضاحية السيف، تتعلق الأولى بمشاجرة بين عدة أشخاص فيما تمثلت الواقعة الأخرى في اتلاف مركبة بذات الموقع.

تعزيز التعاون الجمركي مع أذربيجان

المنامة - وزارة الداخلية

استقبل رئيس الجمارك الشيخ أحمد بن حمد آل خليفة، سفير جمهورية أذربيجان المعتمد لدى مملكة البحرين السفير شاهين عبداللاييف. وأشاد رئيس الجمارك بعمق علاقات الصداقة التي تربط بين مملكة البحرين وجمهورية أذربيجان. وتم بحث عدد من الموضوعات ذات الاهتمام المشترك في المجال الجمركي وسبل تعزيز التعاون والتنسيق المستمر بما يخدم المصالح المشتركة.

920 ألف معاملة من أصل مليون و135 ألفًا

إنجاز 81 % من المعاملات المرورية إلكترونيًا في 2021

المنامة - وزارة الداخلية

صرح مدير عام الإدارة العامة للمرور العميد الشيخ عبدالرحمن بن عبدالوهاب آل خليفة بأن 81% من الخدمات المرورية في العام 2021 تم إنجازها إلكترونيًا ، بأكثر من 920 ألف معاملة من أصل مليون و135 ألف، وذلك لوعي المراجعين بأهمية إنجاز خدماتهم إلكترونيًا على مدار 24 ساعة وبكل سهولة ويسر.

وأكد مدير عام الإدارة العامة للمرور استمرار تنفيذ الخطط التطويرية والرؤية التي وضعها وزير الداخلية الفريق أول الشيخ راشد بن عبدالله آل خليفة، الكفيلة باستثمار التكنولوجيا نحو تطوير الخدمات الإلكترونية وفقًا لرؤية البحرين 2030، وبرنامج عمل الحكومة. وأشار مدير عام المرور إلى أن الهدف الرئيسي من تطوير المنظومة المرورية هو اختصار زمن المعاملة وسهولة توافرها بمختلف القنوات كالتطبيق الإلكتروني للإدارة العامة للمرور e-Traffic للأجهزة الذكية أو من خلال موقع الحكومة الإلكترونية bahrain.bh والمنصات الإلكترونية المنتشرة في جميع المحافظات، بالإضافة إلى تطوير أدوات عمل شرطة وموظفي المرور بتوفير جميع الأجهزة الحديثة التي تختصر من عملية إنجاز المعاملات للمراجعين.

مدير عام المرور

شكرٌ على تعازٍ

تتقدم

عائلة آل رضي

بجزيل الشكر وعظيم الامتنان إلى مقام

حضرة صاحب الجلالة الملك حمد بن عيسى آل خليفة

عاهل البلاد المفدى حفظه الله ورعاه

وصاحب السمو الملكي الأمير سلمان بن حمد آل خليفة

ولي العهد رئيس مجلس الوزراء حفظه الله

وإلى سمو الشيخ عيسى بن سلمان بن حمد آل خليفة، وسمو الشيخ محمد بن سلمان بن حمد آل خليفة، ومعالي الشيخ خالد بن أحمد آل خليفة وزير الديوان الملكي، ومعالي الشيخ سلمان بن أحمد بن سلمان آل خليفة رئيس ديوان ولي العهد، ومعالي السيد جواد سالم العريض نائب رئيس مجلس الوزراء، ومعالي رئيس مجلس الشورى، ومعالي رئيسة مجلس النواب، وأعضاء مجلسي الشورى والنواب، وسعادة وزير العمل والتنمية الاجتماعية، ورئيس المجلس الأعلى للشؤون الإسلامية، وسعادة مستشار جلالة الملك لشؤون الإعلام، وجمعية الصحفيين البحرينية، ورؤساء الصحف المحلية والإعلاميين، ومجلس إدارة نادي العروبة وجميع منتسبيه، ورؤساء البعثات الدبلوماسية ومنتسبي وزارة الخارجية، وسفراء وممثلي سفارات الدول الصديقة، والوكلاء والمدراء والمسؤولين في الوزارات والجهات الحكومية، وأعضاء أمانة العاصمة والمجالس البلدية، والسادة العلماء ورجال الأعمال والوجهاء، وأساتذة الجامعات والمدارس، والأطباء والممرضين، ورئيس مجلس الأوقاف الجعفرية، وإدارة مأتم بن رجب وجميع منتسبيه، والصناديق والجمعيات الخيرية والمآتم الحسينية، والمواطنين الكرام والمقيمين، وجميع من هاتفنا أو أبرق إلينا أو عزّانا عبر أجهزة الإعلام ووسائل التواصل الاجتماعي من داخل وخارج مملكة البحرين

في وفاة فقيدنا الغالي المغفور له بإذن الله تعالى

الأستاذ الحاج منصور محمود آل رضي

رحمه الله وأسكنه فسيح جناته

والد: نزار، سعاد، وهدى
وشقيق: عباس، جعفر، خديجة، ليلى، أنيسة، والمرحومة حصة، والمرحومة أمينة

فلهم منّا جزيل الشكر والتقدير والامتنان على تعازيهم لنا، وعلينا واجب الدعاء لهم بخيري الدنيا والآخرة، متضرّعين إلى المولى عزّ وجلّ ألا يريهم مكروهًا في عزيز لديهم، وأن يديم عليهم نعمة الصحة والعافية، إنّه سميع مجيب.

إنّا لله وإنّا إليه راجعون

تغطية: سيدعلي المحافظة
تقديم: علياء الموسوي
تصوير: رسول الحجيري

لوضع اليد على تحديات التوظيف وفرص الاستثمار في الكوادر الوطنية

ندوة "البلاد" تناقش تطلعات سوق العمل لخريجي التخصصات الطبية

نظّمت صحيفة البلاد ندوة عن بعد حملت عنوان "خريجو التخصصات الطبية... وتطلعات سوق العمل"، سلطت فيها الضوء على الاحتياجات الراهنة والتطلعات المستقبلية لقطاع المهن الطبية في مملكة البحرين، وذلك بمشاركة نخبة من أعضاء السلطة التشريعية وممثلي الجهات ذات الاختصاص بمجال العمل في القطاع الطبي العام والخاص.

الزميلة علياء الموسوي

وقالت منسقة الندوة الزميلة علياء الموسوي "إن تنظيم الندوة يأتي في ضوء الإشادات الدولية التي حظيت بها المنظومة الصحية بمملكة البحرين، لما أظهرته من كفاءة وتميز في التعامل مع ظروف الجائحة، إلى جانب القرار الصادر مؤخراً عن مجلس الوزراء بإنشاء المجلس البحريني للدراسات والتخصصات الصحية، والمساعي المشتركة بين السلطتين التشريعية والتنفيذية لبحرنة الوظائف وتحقيق تطلعات الرؤية الاقتصادية لمملكة البحرين 2030، من خلال الاستثمار في رأس المال البشري واعتبار المواطن الثروة الحقيقية لتحقيق الأهداف التنموية".

وأشارت إلى أن الندوة التي ناقشت أبرز خطط ومشاريع التدريب والتوظيف، وآليات وأنظمة معادلة المؤهلات والتوظيف في القطاع الطبي للخريجين من المواطنين، تهدف إلى وضع اليد على تحديات توظيف خريجي التخصصات الطبية، والاطلاع على خطط الدولة لاستقطاب الكفاءات الوطنية والاستفادة منها في تطوير منظومة الخدمات الصحية في مملكة البحرين.

ولفتت إلى أن الندوة تناولت مجموعة من المحاور تمثلت في مناقشة أبعاد قرار إنشاء المجلس البحريني للدراسات والتخصصات الصحية، ودراسة الاحتياجات الراهنة والمستقبلية للقطاع الطبي من خرجي التخصصات الطبية في القطاعين الحكومي والخاص، إلى جانب استعراض إجراءات وآليات اعتماد مؤهلات الخريجين الجدد لطلبة الداخل والخارج، ومشاريع تطوير أنظمة وبرامج تأهيل الخريجين الجدد وترخيصهم لمزاولة المهن الطبية.

وشارك في الندوة كل من رئيس اللجنة المالية والاقتصادية بمجلس النواب النائب أحمد السلوم متحدثاً رئيساً، والرئيس التنفيذي لهيئة المهن والخدمات الصحية مريم الجلاهمة، وعضو مجلس الشورى أحمد سالم العريض، ومدير إدارة التدريب وتطوير القوى العاملة بوزارة العمل والتنمية الاجتماعية عصام العلوي، وأمين سر جمعية الأطباء البحرينيين نزار بوكمال، إلى جانب رئيس مجلس إدارة جمعية أصحاب المؤسسات الصحية الخاصة حسين المير.

تطوير التشريعات المنظمة للنشاط... السلوم:

توجه لجعل البحرين مركزًا لتجمع المنتجعات الصحية

البلاد قال رئيس اللجنة المالية والاقتصادية البرلمانية النائب أحمد السلوم إن جائحة كورونا أفرزت العديد من التحديات، أبرزها المتعلقة بقطاع التدريب، وكان للحكومة برئاسة ولي العهد رئيس مجلس الوزراء صاحب السمو الملكي الأمير سلمان بن حمد آل خليفة دورها الرئيس في تخطي هذه التحديات، والخروج بقرارات تدعم وتعزز استكمال خطط تحويل التحديات إلى فرص وإنجازات، تكون روافد لمملكة البحرين.

وأشار إلى أن السياحة العلاجية والسياحة التعليمية والتدريبية تعد أحد المرتكزات التي أكدت عليها خطة التعافي الاقتصادي، لاسيما أن مملكة البحرين تمتلك كفاءات متميزة على مستوى رفيع إقليمياً ودولياً في القطاع الطبي، قادرة على تحقيق هذا الهدف.

وقال إن السياحة العلاجية تتطلب توفير مراكز طبية في مختلف التخصصات كالتجميل والعلاج الطبيعي أو مراكز متخصصة في تشخيص بعض الأمراض، وهو ما تعمل البحرين على استقطابه بالتنسيق مع القطاع الطبي في مملكة البحرين، وذلك ليشكل إضافة لمؤسسات القطاع.

وأشار إلى وجود فكرة لعمل منتجعات صحية وتطوير بعض القرارات والتشريعات التي تعزز تطبيق هذه الفكرة، حيث لا يوجد حسب القوانين الموجودة شيء اسمه منتجع صحي، وهو ما سيتم دراسته في المرحلة المقبلة، والعمل على الترخيص لها والتسويق لتكون البحرين مركزاً للقطاع.

ولفت إلى أن خطة التعافي الاقتصادي وتفعيل السياحة العلاجية تأتي مواكبة لخطة توليد 20 ألف وظيفة وتوفير أكثر من 10 آلاف فرصة تدريبية، بما يحقق المواءمة بين مخرجات التعليم والتدريب لاحتياجات السوق.

ونوه بأهمية تأسيس المجلس الوطني للدراسات والتخصصات الصحية في توفير جهة إشرافية محددة المهمات والاختصاصات قادرة على تحديد البرامج التدريبية الطبية التي تعكس حاجة السوق، وقياس مؤشرات أداء البرامج، بما يساهم في رفد القطاع بالكوادر الصحية المحترفة.

وقال إن وجود المجلس في هذه المرحلة وقيادته لعملية التدريب بالتعاون مع الجهات ذات الاختصاص، سيساهم في تحقيق نقلة مهمة ويساهم في تلبية احتياجات المملكة على صعيد التدريب الصحي في السنوات المقبلة، من خلال برامج التدريب في مختلف التخصصات، مع التزام معايير الاعتماد الوطنية والدولية، وهو ما يحافظ على جودة وكفاءة التدريب وبرامجه.

أحمد السلوم

وذكر أن دور المجلس في إنشاء ومتابعة تقييم برامج التدريب وإعدادها ووضع آليات إصدار الشهادات، سيساهم في معالجة القصور الذي يعتري عملية اعتماد البرامج التدريبية، عبر توحيد الجهة المعنية بمتابعة وتقييم البرامج وإصدار الشهادات.

وأضاف أن تشكيل المجلس سيساعد على التغلب على التحديات التي ستواجه التدريب الصحي، منها عدم وجود جهة محددة لاعتماد البرامج الخاصة لتدريب الأطباء والتخصصات الطبية الأخرى، وصعوبة تقييم البرامج التدريبية الخارجية لعدم وجود جهة محلية تشرف وتتابع عليها، كما سيوفر فرصة تدريبية لخريجي التخصصات الصحية لتنمية مهاراتهم وتأهيلهم.

ولفت إلى أن الأهداف التي أنشئ من أجلها المجلس تأتي منسجمة ومكملة لخطة التعافي الاقتصادي وخطة عمل الحكومة، ودور الجهات التي تعنى بالقطاع.

غياب التدريب قلص عدد المواطنين في بعض المهن الطبية المساندة... الجلاهمة:

مجلس التخصصات الصحية يدعم سياحة المؤتمرات الطبية

مريم الجلاهمة

البلاد قالت الرئيس التنفيذي لهيئة المهن والخدمات الصحية مريم الجلاهمة إن إنشاء المجلس الوطني للدراسات والتخصصات الصحية سيغطي فجوة في تنظيم القطاع الصحي في مملكة البحرين.

ولفتت إلى أن القطاع الصحي في البحرين يمر بتغييرات هائلة مع التوجه لتطبيق الضمان الصحي، واستقلالية المستشفيات الحكومية والمراكز الصحية، ووجود هيئة تراقب وتنظم، ولد الحاجة لمجلس يشرف على التدريب النوعي وتأهيل الكوادر الوطنية، وخلق برامج تدريب وطنية غير متوافرة إلا في الخارج.

وأشارت إلى أن الهيئة ومن خلال اختصاصها بتقديم التراخيص وجدت أن هناك أنواعاً من المهن غير متوافرة للبحرينيين في البحرين، وتشمل المهن المعاونة كمهنة فني بصريات، حيث إن غياب التدريب في المهنة أدى لأن يكون أغلب الكوادر العاملة فيها من غير البحرينيين.

وقالت إن المهن المعاونة التي تتوافر لها برامج تدريبية وطنية هي من أكثر المهن التي يكثر بها وجود البحرينيين، كالمختبرات والعلاج الطبيعي والأشعة والتمريض والصيدلة، لتوافرها بكلية العلوم الصحية وكلية البحرين الطبية.

ولفتت إلى أن المجلس سيكون له أدوار مهمة في مراقبة وتحسين وتطوير البرامج التدريبية الحالية، وخلق برامج وطنية أخرى بحسب حاجة سوق العمل، وتأهيل بحرينيين في هذا المجال، ودعم الاستثمار في سياحة المؤتمرات الطبية والتدريب، من خلال تقديم معاهد تدريبية معتمدة من حيث المنشأة وبرامجها.

وأشارت إلى أن البحرين هي الوحيدة في منطقة الخليج العربي التي تفتقر لوجود جهة تمارس دور هذا المجلس.

وقالت إن البحرين تحتضن مؤسسات صحية تملك البنية التحتية لتنظيم برامج تدريبية كمركز القلب الذي يمكن أن يكون مؤهلاً لإعطاء شهادات زمالة، إلى جانب مركز ولي العهد للتدريب في المستشفى العسكري، وأكاديمية التدريب في مستشفى الملك حمد، جميعها بإمكانها خلق برامج تدريبية وتعتمد شهاداتها من المجلس، وتكون فرصة لتأهيل الكوادر الوطنية، والانخراط في السوق بحسب الحاجة.

"السلمانية" كان مركزًا لتدريب الأطباء في الخليج... العريض:

المستشفيات الخاصة غير مؤهلة للتدريب

البلاد قال عضو مجلس الشورى أحمد العريض إن التدريب الطبي في البحرين ليس وليد اليوم، فمنذ بدء الخدمات الطبية في البحرين كان التدريب هو الشاغل الأبرز للحكومة.

وأشار إلى أنه منذ ستينات القرن الماضي كانت البعثات البحرينية ترسل إلى بيروت والقاهرة وبريطانيا وغيرها لتدريب الأطباء البحرينيين على وجه الخصوص، وذلك كان مصدر فخر للبحرين على مستوى الخليج، حيث كان مجمع السلمانية في ذلك الحين مركزًا لتدريب الأطباء من جميع دول مجلس التعاون الخليجي، حيث كان المكان الوحيد المهيأ للتدريب.

ولفت إلى أنه بعد إنشاء جامعة الخليج العربي (كلية الخليج الطبية حينها) أصبح مستشفى السلمانية العمود الفقري للتدريب، حتى تم إنشاء مستشفى الملك حمد، وأصبحت الكلية الإيرلندية الجامعة المعتمدة في تدريب الأطباء، وكذلك مستشفى قوة الدفاع الذي كان معظم كوادره يدرسون في كلية الخليج.

وذكر أن مشروع إنشاء المجلس الوطني للدراسات والتخصصات الصحية يعد من المشاريع الرائدة، والذي يمثل أهمية لدى المؤسسات الصحية المرتبطة بالجامعات.

ورأى أن المستشفيات الخاصة غير مؤهلة للتدريب، وإنما هي مؤهلة لتدريب طواقمها فقط على بعض الأجهزة الخاصة بها وذلك بمساعدة بعض الشركات، حيث إن التدريب الطبي بمفهومه الحقيقي هو المرتبط بالجامعات، والتي هي متوافرة في مملكة البحرين.

وبين أن عملية التدريب مرتبطة بالطبيب المتدرب والطبيب المدرب أيضًا، وذلك لارتباطها بالبحث العلمي، وهي عملية متواصلة ومعمول بها لدى الجامعات العالمية.

وقال إن الهيئة الوطنية لتنظيم المهن والخدمات الصحية من المؤسسات التي تمثل مصدر فخر للبحرين، فالهيئة لا تعد جهازًا تدريبيًّا وإنما هي جهاز رقابي وترخيصي، فهي معنية بالرقابة على كل الحلقة الطبية في مملكة البحرين.

وأشار إلى أن المستشفيات الحكومية توفر نحو 2000 سرير، ما يعطي إمكانية للمؤسسات الصحية المرتبطة بالجامعات لتدريب 200 طبيب سنويًّا، بواقع طبيب لكل 10 أسرة للحصول على شهادات الزمالة أو البورد العربي أو الكويتي أو الأردني أو البحريني مستقبلًا.

أحمد العريض

وقال إن التدريب ينبغي أن يبنى على أساس توزيع الأطباء ممن ينهون سنة الامتيازات وامتحانات مزاولة المهنة على هذه الأسرة، فينبغي أن نكون مستعدين لتطوير التعليم الطبي في مملكة البحرين، وخصوصًا للأطباء والجهاز التمريضي والمهن المساعدة.

وذكر أن الاهتمام بالتدريب سيرفد القطاع الخاص بفائض من الأطباء ذوي الكفاءة والقادرين على إدارة هذه المستشفيات، وهو ما نتطلع لأن يساهم في تحقيقه المجلس الوطني للدراسات والتخصصات الصحية.

وقال إنه لا يمكن توجيه الأطباء حسب احتياجات سوق العمل، إذ ليس هو العامل الوحيد الذي يدفع الطبيب للتوجه لتخصص معين، وهو ما ينبغي أن يعمل عليه المجلس.

القانون يحمي صاحب العمل حال الابتعاث في الخارج... العلوي:

500 خريج تخصصات طبية على قوائم العاطلين

عصام العلوي

البلاد قال مدير إدارة التدريب وتطوير القوى العاملة في وزارة العمل والتنمية الاجتماعية عصام العلوي إن وزارة العمل والتنمية الاجتماعية شكلت مع مجموعة من الشركاء لجنة وطنية، بهدف وضع رؤية للترخيص لبرامج تدريبية خاصة في المجال الصحي والطبي، وكانت مهمة صعبة جدًّا.

ولفت إلى أن المجلس الوطني للدراسات والتخصصات الصحية يمثل حاجة ملحة لتغطية الفراغ الذي كان يعتري برامج وزارة العمل التدريبية، نظرًا لعدم اختصاص الوزارة بالمجال الطبي.

وأشار إلى أن الهيئة تفرض على جميع العاملين في القطاع الصحي ساعات للتعليم المستمر، وهو ما يولد الحاجة لإيجاد برامج ومؤسسات معتمدة تقدم هذه الساعات التدريبية.

وقال إن حوالي 6 % من الباحثين عن العمل من حملة شهادات البكالوريوس المسجلين في الوزارة هم من خريجي التخصصات الطبية، بواقع 500 باحث عن عمل في تخصصات مختلفة، وهؤلاء بحاجة لتوفير حلول للتدريب والتوظيف، خصوصاً أن بعض الباحثين عن عمل مازالوا يبحثون عن فرص تدريبية لتحقيق متطلبات العمل.

وأشار إلى أن المشروع الوطني للتوظيف بنسخته الجديدة والذي يستهدف توفير 20 ألف وظيفة و10 آلاف فرصة تدريبية للباحثين عن عمل، ينبغي أن يكون للمسجلين من خريجي التخصصات الطبية والكادر الصحي حصتهم من هذه الفرص.

وأضاف أن الوزارة توفر برامج تحفيز للمؤسسات الصحية الخاصة من خلال دعم أجور البحرينيين بواقع 70 % من الأجر في السنة الأولى، و50 % في السنة الثانية، و30 % في السنة الثالثة.

ولفت إلى أن برنامج "فرص" شكل إضافة مهمة في توفير التدريب على رأس العمل، ومنها القطاع الطبي.

وأكد في تعليقه على مداخلة رئيس مجلس إدارة جمعية أصحاب المؤسسات الصحية الخاصة حسين المير بشأن وجود عوائق قانونية أمام تولي المؤسسات الصحية الخاصة مسؤولية ابتعاث الأطباء للتدريب في الخارج، أن القانون يحمي صاحب العمل في حالات الابتعاث للتدريب في الخارج.

المريض في الخاص "زبون" وتسويق خريج البورد المحلي يتطلب قرار.. المير:

مستشفيات خاصة ابتعثت أطباء وعادوا للعمل في الحكومة

البلاد قال رئيس مجلس إدارة جمعية أصحاب المؤسسات الصحية الخاصة حسين المير إن تأسيس المجلس الوطني للدراسات والتخصصات الصحية جاء متأخرا جدا مقارنة بدول الجوار.

وأشار في حديثه عن تجارب دول الخليج العربي في إطلاق برامج بورد وطنية، إلى أن التجربة الإماراتية انطلقت من امتلاكها إمكانات مالية تدفعها لعدم التخطيط لإطلاق بورد إماراتي، واتخاذ خيار الابتعاث للخارج بديلاً عن ذلك، فيما اتجهت المملكة العربية السعودية إلى تأسيس بورد سعودي جاء بدوافع أكاديمية.

وقال إن تأسيس البورد الكويتي جاء بسبب عدم توفر الإمكانيات لاعتماد خطة الابتعاث للخارج، واستفادوا من البورد الأردني في دعم البورد الكويتي بقرار سياسي عبر اشتراط منح الطبيب صفة الاستشاري بامتلاك البورد الكويتي أو ما يعادله.

وذكر أن لجوء سلطنة عمان لإطلاق البورد العماني يأتي بدافع عدم امتلاكهم ميزانية لابتعاث الأطباء وبقائهم لسنوات طويلة في الخارج، مشيراً إلى أن البحرين يمكن تصنيفها ضمن هذه المجموعة من التجارب.

البورد البحريني

ولفت إلى أن تسويق خريج الزمالة المحلية لا يتم إلا بقرار سياسي يدعم هذا المؤهل، بأن يكون المعيار في الترقية هو البورد البحريني أو ما يعادلها.

وقال إن التكلفة والمنافسة والجودة ورغبة المرضى واستقطاب السياسة العلاجية كلها عوامل ينبغي وضعها في الاعتبار، من خلال عدم التركيز على البورد البحريني بشكل أساسي فق جميع التخصصات، وإنما الاقتصار على البورد البحريني في التخصصات العامة، واعتماد سياسة الابتعاث للخارج للتدريب، وذلك أمر مهم لإنجاح السياحة العلاجية.

ورأى أن المستشفيات الخاصة قادرة على أخذ جانب من التدريب في الجلدية والأشعة والمختبر والصيدلية والعلاج الطبيعي، إذ إن العديد من المستشفيات الخاصة تتميز عن المستشفيات الحكومية في هذه الخدمات.

وقال إن الطب الخاص لا يعلم الطبيب أموراً أكاديمية، وإنما يتم تعليمه سلوك الطبيب الخاص، حيث إن المريض في الطب الخاص هو عبارة عن "زبون"، ويتم التعامل معه بأسلوب مختلف تماما عن المريض في الطب العام.

وأشار إلى أن من مهام الطبيب في الطب الخاص أن يتأكد من أن المريض خرج من العيادة وهو راض عن خدماته.

ولفت إلى أن القطاع الخاص كانت له مساهمات كبيرة في التعليم الطبي المستمر، فأغلبية المؤتمرات والورش والندوات هي من تنظيم الطب الخاص، وبالتالي ساهمت هذه المؤسسات في الدفع بعجلة التقدم في المؤتمرات والندوات، ولذلك يلاحظ أن أغلبية الورش ذات الساعات المعتمدة هو من تنظيم هذه المؤسسات.

وقال إن المؤسسات الطبية الخاصة داعمة لتوجه إطلاق بورد بحريني، مع التأكيد على الإبقاء على سياسة الابتعاث، وأن يكون للقطاع الخاص دوراً فيه، وأن تتبنى هؤلاء الخريجين وتتكفل بإرسالهم للتدريب خارج البحرين بعقود تضمن حقوقهم بحيث يلتزم هذا الطبيب بالعمل لصالح المؤسسات الخاصة لفترة من الزمن كتعويض لفترة الابتعاث.

وبين المير أن ما يمنع ذلك هو أن القانون في البحرين بحاجة لتطوير بعض التشريعات في المحاكم المدنية التي تضمن حقوق المؤسسات الصحية الخاصة، حيث سبق أن ابتعثت هذه المؤسسات بحرينيين للخارج إلا أنهم عندما عادوا عملوا في الحكومة، ولم تتمكن المؤسسات من استرداد حقوقها، وهو ما يحتاج لتشريعات تحفظ للمستشفيات حقها.

حسين المير

مع تأكيد توفر الكفاءات والموارد... بوكمال:

لا اعتراف دوليا ببرامج التدريب الطبي في البحرين

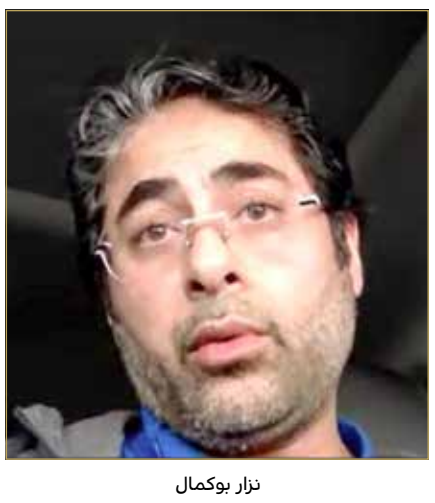

نزار بوكمال

البلاد قال أمين سر جمعية الأطباء البحرينية نزار بوكمال إن ما ينقص قطاع التدريب الطبي في مملكة البحرين هو الاعتراف الدولي، وإعادة تنظيمه وصياغته ليكون موازياً لبرامج التدريب والبورد المطبق في دول مجلس التعاون الخليجي.

وأشار خلال مشاركته بندوة "البلاد" والمنعقدة تحت عنوان "خريجي التخصصات الطبية ... وتطلعات سوق العمل" إلى أن نشأة التدريب الطبي في البحرين هي بقدم المهنة نفسها، وذلك بفضل توافر المملكة على الكفاءات الطبية المرموقة، ووجود المؤسسات المنظمة للقطاع كالمجلس الأعلى للصحة والهيئة الوطنية لتنظيم المهن والخدمات الصحية، والتي تساهم في توفير بيئة داعمة لنجاح برامج التدريب.

وأكد أن مملكة البحرين لا تنقصها الكفاءات والموارد للارتقاء بمستوى برامج التدريب فيها، وجعله في إطار الاعتراف الدولي.

وأشار إلى أن جمعية الأطباء البحرينية منذ تأسيسها تقف لجانب الطبيب البحريني ومساندة حقوقه، والتي يأتي على رأسها التدريب الطبي، الذي يساهم في تعزيز كفاءة الكوادر الطبية وقدرتها على مواكبة مختلف التطورات العلمية والممارسات في المجال الصحي، بما لا يتعارض مع صحة وسلامة المرضى.

وأضاف أن البحرين ينقصها كذلك التدريب في المهن الطبية المساعدة، في قطاع التمريض والفنيين وغيرها، والتي تفتقر لها الدول المجاورة وعدد من الدول الأجنبية، والتي إن وجدت فإنها تكون محصورة في البلدان المطبقة فيها.

وأردف بوكمال أن الجمعية دعمت العديد من المبادرات التي نفذتها المؤسسات الصحية الرسمية في المملكة؛ لخلق وتنظيم التدريب الطبي البحريني، وجعله في إطار اعتراف دولي.

الموظف المفصول يتسلم 60 % من رواتبه لـ 9 أشهر... "العمل":

اشتراط الإبقاء على البحريني وتسريح الأجنبي في حالات الاستغناء

البلاد | إبراهيم النهام

قالت وزارة العمل والتنمية الاجتماعية، ردًا على سؤال برلماني مقدم من النائب عبدالرزاق حطاب، بشأن الإجراءات التي تقوم بها الوزارة من أجل ضمان الأمان والاستقرار الوظيفي للعامل البحريني، إن من أهم مقومات الاستدامة هو استقرار سوق العمل المتمثل بشكل أساس في الاستقرار الوظيفي للعمالة الوطنية.

وتابعت أنه لذلك سعت وزارة العمل والتنمية الاجتماعية إلى ضمان الأمان والاستقرار الوظيفي من خلال محاور عدة أهمها حماية العمالة الوطنية من التسريح والفصل التعسفي، إضافة إلى تنفيذ عدة برامج وإجراءات من بينها برامج دعم الأجور، وتكثيف الزيارات التفتيشية للمنشآت الخاضعة لقانون العمل في القطاع الأهلي رقم (36) لسنة 2012 للتأكيد من توفير بيئة عمل صالحة ومستقرة.

وبالنسبة لنظام حماية الأجور، أوضحت الوزارة أنه يعد أحد الإجراءات المهمة التي تم تنفيذها بهدف حماية واستقرار العمالة عموما، والعمالة الوطنية خصوصا، وكرست المادة (46) من قانون العمل في القطاع الأهلي رقم (36) لسنة 2012 وتعديلاته هذا النظام، وصدرت القرارات الوزارية المنفذة لهذا النظام المذكور.

وتابعت أنه تم إنشاء نظام حماية الأجور لدى هيئة تنظيم سوق العمل، وبموجب هذا النظام يلتزم أصحاب الأعمال بتحويل أجور عمالهم في المواعيد المقررة إلى البنوك المعتمدة التي يختارونها.

ولفتت إلى أنه يتم تطبيق نظام حماية الأجور على مراحل ثلاث، وقد انطلقت المرحلة الأولى في مايو الماضي وشملت أصحاب الأعمال ممن لديهم أكثر من (500) عامل، فيما تم تطبيق المرحلة الثانية في سبتمبر الماضي، وشملت أصحاب الأعمال الذي لديهم (50 - 499) عاملًا، كما تم إطلاق المرحلة الثالثة في يناير 2022 لتشمل أصحاب الأعمال الذي لديهم (1 - 49) عاملًا.

وذكرت أن نظام حماية الأجور يعتبر من أبرز الأنظمة المستحدثة التي تنفذها هيئة تنظيم سوق العمل، حيث يتسم هذا النظام بالربط الإلكتروني الذي تشارك فيه الهيئة، ومصرف البحرين المركزي، مع مختلف المؤسسات المصرفية بشكل منتظم، وفي مواعيدها المقررة، ما يعزز الشفافية وتسهيل الرقابة التي تمارسها الجهات المعنية، سواء وزارة العمل والتنمية الاجتماعية، أو الهيئة العامة للتأمين الاجتماعي، إضافة إلى المساهمة في تسوية المنازعات العمالية المتعلقة بدفع الأجور.

ولفتت الوزارة إلى أن نسبة الالتزام من جانب أصحاب الأعمال في المرحلتين الأولى والثانية مرتفعة، الأمر الذي يساهم في استقرار سوق العمل، ويمنع المنازعات العمالية بسبب التأخير في دفع الأجور في المواعيد المقررة.

كما أردفت الوزارة أن تطبيق نظام حماية الأجور يؤكد حرص الحكومة على المحافظة على حقوق العمال، ومنع نشوء المنازعات العمالية التي تهدد استقرار العمالة الوطنية خصوصا.

وعن الاستفادة من تعويض التعطل في حالة الفصل، أشارت الوزارة إلى أن نظام التأمين ضد التعطل الذي تم تكريسه بموجب قانون التأمين ضد التعطل الصادر بالمرسوم قانون رقم 78 لسنة 2006 وتعديلاته جاء لحماية العمال حال تسريحهم، حيث يضمن لهم دخلًا بديلًا يساعدهم على توفير نفقات المعيشة لهم ولأسرهم، ما يقيهم الحاجة والعوز.

وتابعت أنه بموجب المادة (11) من قانون التأمين ضد التعطل آنف الذكر، فإن العامل المؤمن عليه الذي يتم فصله لأسباب لا دخل لإرادته فيها يستحق تعويض التعطل بواقع 60 % من أجرة المؤمن عليه على أساس معدل أجره الشهري خلال الاثني عشر شهرًا السابقة على فصله، وبما لا يتجاوز الألف دينار.

وبينت أنه كما يحق للمتعطل الحصول على تعويض التعطل لمدة 9 أشهر نزولًا على حكم المادة (14) من قانون التأمين ضد التعطل سالف البيان، منوهة أن المزايا التي يقدمها نظام التأمين ضد التعطل للعامل المفصول تعسفيًا لا تقف عند حد الحصول على التعويض المذكور، ولكن يتم إلحاقه بالدورات التدريبية إذا كانت هناك حاجة لتدريبه، إضافة إلى ترشيحه على فرص العمل المناسبة تمهيدا لإدماجه في سوق العمل.

ولفتت إلى أن نظام التأمين ضد التعطل يلعب دورًا كبيرًا في حماية العمال الذي يتعرضون للفصل التعسفي، إذ يوفر لهم الدخل البديل خلال فترة معقولة وفرص العمل المناسبة، ما يساهم في إدماجهم في سوق العمل، مما يجنبهم الوقوع في براثن البطالة.

وأضافت أن توفير البيئة التشريعية تضمن كذلك الاستقرار الوظيفي، حيث تضمن قانون العمل في القطاع الأهلي سالف الذكر العديد من الأحكام القانونية التي تضمن المحافظة على حقوق العمال، ويحقق الاستقرار الوظيفي لهم، مشيرة إلى أن أهم ما يميز هذا القانون أن المزايا التي كرسها تقترب من المزايا الواردة في قانون الخدمة المدنية الذي يسري على موظفي القطاع الحكومي، الأمر الذي جعل القطاع الخاص جاذبًا للعمالة الوطنية، وهذا البيئة الصحية والجازية التي كرسها القانون المذكور شجعت العمالة الوطنية على الانخراط في العمل الخاص، باعتبار أن هذا القطاع أضحى هو المحرك الرئيس للاقتصاد الوطني، فيما يخص خلف الوظائف الجديدة.

وأردفت الوزارة أنه يتم كذلك إعطاء الأفضلية في البقاء للعمالة الوطنية عند تسريح جزء من العمال، إذ إنه وبموجب المادة (110) من قانون العمل في القطاع الأهلي سالف البيان، يلتزم صاحب العمل بعدم إنهاء عقد العامل البحريني الذي يتمتع بنفس الكفاءة وخبرة العامل الأجنبي الذي يعمل معه في نفس المنشأة، وهذا الحكم يمثل ضمانة قانونية للعامل البحريني في عدم تعرضه للتسريح متى كان يتمتع بنفس كفاءة العامل الأجنبي، ما يوفر له الاستقرار النفسي في العمل.

وأكدت وزارة العمل والتنمية الاجتماعية حرصها على تطبيق هذا الحكم عند عزم صاحب العمل تسريح جزء من عماله لأي سبب، حيث يتم الطلب منه الإبقاء على العامل البحريني، وتسريح العامل الأجنبي، إذا ما اقتضت مصلحته إنهاء عقد أحدهما.

وبينت نجاحها في إقناع العديد من أصحاب الأعمال الذين يريدون الاستغناء عن جزء من عمالهم لأسباب اقتصادية بالمحافظة على العمالة الوطنية واستقرارها في أعمالها.

وتابعت أنه وإضافة إلى الحكم السابق، فقد صدر قرار مجلس الوزراء الموقر رقم 11 - 2410 الذي أكد على حرص الحكومة الموقرة على القيام ببذل كافة الجهود لحماية العمال البحرينيين من التسريح والفصل التعسفي.

وأشارت الوزارة إلى الحوار الاجتماعي والعمل المشترك مع أطراف الإنتاج وتشجيع العمل النقابي، حيث تولي الحكومة ممثلة في وزارة العمل والتنمية الاجتماعية أهمية كبيرة للحوار الاجتماعي، إذ توجد لجان مشتركة بين الوزارة والاتحادين النقابيين (الاتحاد العام لنقابات عمال البحرين، الاتحاد الحر لنقابات البحرين).

وبينت أن هذه اللجان تجتمع بصفة دورية لتذليل أية عقبات أمام العمل النقابي في الشركات، ما يساهم في خلق تعاون وتفاهم بين أصحاب الأعمال والنقابات العمالية، وقد ساهم هذا التفاهم في الحد من المنازعات العمالية، والذي ينعكس إيجابًا على الاستقرار الوظيفي للعمالة الوطنية خصوصا في هذه الشركات.

وتابعت: كما توجد لجان مشتركة مع غرفة تجارة وصناعة البحرين، باعتبارها الممثل القانوني لأصحاب الأعمال، وتجتمع هذه اللجان بصفة دورية لمناقشة أية معوقات تؤثر على استقرار العمالة الوطنية في الشركات.

وقالت: إن الوزارة تقيم العديد من اللقاءات الثلاثية مع أطراف الإنتاج (الحكومة، أصحاب الأعمال، العمال) لمناقشة سبل تشجيع توظيف العمالة الوطنية، وتحقيق الاستقرار الوظيفي لها، وتشجيع التسوية الودية للمنازعات العمالية، حيث يعد من الأحكام المهمة التي تضمنها قانون العمل في القطاع الأهلي سالف الذكر، تنظيم التسوية الودية في وزارة العمل والتنمية الاجتماعية للمنازعات العمالية، سوءا كانت منازعات فردية أو جماعية.

وذكرت أنه وفقًا للمادة (119) من القانون المذكور، فإن النزاع العمالي الفردي بين العامل وصاحب العمل، يمكن تسويته وديًا أمام جهاز فض منازعات العمل الفردية الذي يناط به التسوية الودية لمنازعات العمل الفردية، حيث أنه في حالة التوصل إلى تسوية للنزاع يحرر الجهاز محضرًا يوقعه كل من طرفي النزاع أو من يمثلهما والموظف المختص، ويكون لهذا المحضر قوة السند التنفيذي بعد وضع الصيغة التنفيذية على هذا المحضر من قلم كتاب المحكمة المختصة، حيث يتم تنفيذ هذا الاتفاق جبرًا عن طريق محكمة التنفيذ المختصة.

وأضافت أنه كما تم إنشاء مجلس تسوية المنازعات الجماعية بموجب المادة (158) من قانون العمل في القطاع الأهلي آنف الذكر، والذي يناط به التسوية الودية للمنازعات الجماعية التي تنشأ بين صاحب العمل وعماله، وجزءا منهم بعد فشل المفاوضة الجماعية بينهما، وحال التوصل إلى اتفاق أمام هذا المجلس، يتم تحرير محضر يوقعه طرفا النزاع أو من يمثلهما وأعضاء المجلس، ويصبح لهذا المحضر قوة السند التنفيذي بعد وضع الصيغة التنفيذية عليه من قلم كتاب المحكمة المختصة، حيث يتم تنفيذ هذا الاتفاق جبرًا عن طريق محكمة التنفيذ المختصة.

وأوضحت أن التسوية الودية للمنازعات الفردية أو الجماعية أمام المجلس والجهاز المذكورين، نجحت في تسوية العديد من المنازعات التي كان محلها الاستغناء عن بعض العمالة الوطنية، الأمر الذي ساهم في إعادة هذه العمالة إلى أعمالها، وجنبها التسريح، وما يترتب عليه من آثار سلبية للعمال حال الاستغناء عنهم.

وتابعت كذلك بشأن دعم أجور العمال البحرينيين خلال جائحة فيروس كورونا، حيث قامت الحكومة بتوفير حزمة مالية لدعم العمال البحرينيين وأصحاب الأعمال لمواجهة تداعيات جائحة فيروس كورونا (كوفيد 19)، وساهم دعم أجور العمال البحرينيين، لاسيما في المنشآت المتضررة من تداعيات هذه الجائحة في المحافظة على العمالة الوطنية، وعدم تعرضها للتسريح، ما وفر لهذه العمالة الاستقرار الوظيفي.

وبينت أنه كما ساعد هذا الدعم منشآت القطاع الخاص المتضررة على تجاوز هذه الصعوبات الاقتصادية بسبب الجائحة، ما عزز من قدرتها التنافسية، واستمراريتها في دعم الاقتصاد الوطني، مشيرةً إلى دعم أجور العمال البحرينيين، إذ يعد مشروع دعم الأجور من المبادرات المهمة التي تم تنفيذها لتشجيع توظيف العمالة الوطنية في القطاع الخاص، حيث ساهم هذا الدعم في تحقيق الاستقرار الوظيفي للعمال البحرينيين.

وقالت: إن صندوق العمل "تمكين" يتولى تقديم دعم الأجور للعمال البحرينيين الذين يتم توظيفهم في القطاع الخاص بواقع 70 % من الأجر خلال السنة الأولى، و 50 % من الأجر خلال السنة الثانية، و 30 % من الأجر خلال السنة الثالثة.

وأضافت أنه استفاد من هذا الدعم عدد كبير من العمال البحرينيين الذين تم توظيفهم في القطاع الخاص، حيث تجاوب عدد كبير من أصحاب الأعمال مع هذه المبادرة، ما شجعهم على توظيف العمالة الوطنية، واستمرارها في أعمالها بعد انتهاء فترة الدعم، ما يدل على أن هذه المبادرة ساهمت في تحقيق الأمن والاستقرار الوظيفي للعمالة الوطنية.

وأثمرت برامج دعم الأجور عن ارتفاع متوسط دخل الفرد في المملكة، وعززت من استقرار العمالة الوطنية في سوق العمل، مما يجعلها الخيار الأنسب والأفضل لأصحاب الأعمال.

كما نجحت الوزارة برفع الحد الأدنى لأجور العمالة الوطنية بشكل تدريجي، وبالتوافق مع أصحاب الأعمال، لإعطاء برامج تحسين الأجور صفة الاستدامة من خلال اشتراط حد أدنى لأجور يتناسب مع مؤهلات الباحثين عن العمل.

وهنالك حماية العمالة الوطنية من التسريح والفصل التعسفي، وتكثيف الزيارات التفتيشية، وتنفيذ حملات تفتيشية نوعية، واعتماد لائحتي النظام الأساس والجزاءات للمنشآت، وتنفيذ العديد من فعاليات التوعية.

كلب ضال يعتدي على امرأة وطفلها

البلاد | إبراهيم النهام

التميمي لـ "البلاد": يتحدثون عن حقوق الحيوانات فأين حقوق الناس؟

قال رئيس مجلس بلدي المنطقة الجنوبية بدر التميمي لـ"البلاد" إنه استلم شكوى من سيدة بحرينية بشأن اعتداء كلب عليها وعلى طفلها البالغ من العمر خمس سنوات بمدينة خليفة، لافتا إى أنه باغتهما أثناء خروجهما من المنزل مباشرة.

وأضاف التميمي "حاولت الأم الدفاع عن ابنها، لكنه هجم عليه بشراسة، ولولا تدخل الجيران في الوقت المناسب حين سمعوا صراخها، لكان الولد بخبر كان".

وتابع "(البنادول) الذي نسمعه منذ سنة 2014 عن انشاء ملجأ للكلاب، وحديقة صديقة للحيوان، وخط ساخن لاستلام الطلبات عن الكلاب الضارة، لم نره على راض الواقع، فالحال كما ترون لا يزال كما هو عليه".

واوضح "إن ناس تضررت في أملاكها من عزب وسيارات واملاك خاصة، بلا أي حلول تذكر" ،مشيرا إلى أن عدد الأشخاص بالشركة المختصة في اصطياد الكلاب، لا يزيد عن عشرة فقط، فكيف لهم أن يغطوا الكلاب الضالة المنتشرة في البحرين كلها؟".

وزاد" مشكلة الكلاب الضارة قائمة منذ عشر سنوات تقريبا ولا وجود لحلول جذرية لها، مع دخول هذه الكلاب للمساجد وحفرها للقبور، هناك من يتحدث عن حقوق الحيوانات ونسوا حقوق الانسان؟".

وأردف التميمي" المشكلة في تزايد مستمر مع انتشار الكلاب الضالة بشكل واسع في كثير من المناطق، على شكل مجموعات لا تخاف الناس، ووزارة الأشغال تصرف الأموال في غير ذي نتيجة تذكر".

بعد موافقة "الأعلى للقضاء"

وزير العدل يصدر 10 قرارات لتطبيق قانون التنفيذ الجديد

المنامة - وزارة العدل

في إطار تطبيق القانون الجديد بشأن التنفيذ، أصدر وزير العدل والشؤون الإسلامية والأوقاف الشيخ خالد بن علي آل خليفة، وبعد موافقة المجلس الأعلى للقضاء، 10 قرارات تتعلق بتحديد آلية توفيق أوضاع ملفات التنفيذ القائمة قبل سريان أحكام القانون الجديد، واشتراطات إخطار المنفذ ضده بالوفاء، وإجراءات طلب تنفيذ السندات التنفيذية والتظلم من قرارات قاضي التنفيذ، وإجراءات التقدم بطلب الوفاء بالدين محل السند التنفيذي.

وكذلك شملت قرارات وزير العدل تحديد القواعد المتعلقة بكيفية الحجز على منقولات المنفذ ضده وبيعها وتوزيع حصيلة البيع، والحجز على العقارات وبيعها وتوزيع حصيلة البيع، وتحديد قواعد وإجراءات التنفيذ العيني، وكذلك إجراءات التأشير على السجل الائتماني للمنفذ ضده، بالإضافة إلى القرارين بشأن تنظيم مزاولة نشاط المنفذ الخاص والذي تم إصدارهما في وقت سابق.

وعن توفيق أوضاع ملفات التنفيذ القائمة، حدد القرار ذات الصلة الإجراءات التنظيمية لذلك، والذي يبدأ تطبيقه اعتبارًا من 17 مارس 2022، وجاء فيه استمرار الإجراءات التي اتخذت في ظل أحكام القانون السابق في ملفات التنفيذ القائمة بما في ذلك طلبات بيع العقارات والمنقولات التي تم البدء فيها.

وتضمن القرار في هذا الإطار، أنه يمكن للمنفذ له إرشاد محكمة التنفيذ عن أية أموال مملوكة للمنفذ ضده لمباشرة التنفيذ عليها، وذلك في حال ارتأى المنفذ له أن إجراءات الحجز المتخذة بموجب القانون السابق لم تشمل كافة الحجوزات المطلوبة على أموال المنفذ ضده (النقدية، العينية، العقارية وغيرها)، كما يجب على المنفذ ضده خلال فترة توفيق الأوضاع تقديم افصاحًا كاملًا عن جميع أمواله وفقًا لمتطلبات القانون الجديد.

وبالنسبة للأوامر القائمة الخاصة بمنع المنفذ ضدهم من السفر، فإنه تبعًا للقرار الصادر بهذا الشأن ستسري عليها المُدد الجديدة والقواعد الإجرائية المنصوص عليها في قانون التنفيذ الجديد بدءًا من تاريخ سريان أحكامه في 17 مارس 2022.

وطبقًا للإجراءات المقررة لتوفيق الأوضاع، سيتم إحالة طلبات التنفيذ في مواجهة المؤسسات المالية التي سيتم تحديدها بموجب قرار، الى مصرف البحرين المركزي لمباشرة إجراءات التنفيذ طبقاً لأحكام قانون المصرف، والقرار الذي سيصدر في هذا الشأن.

إلى ذلك، نظمت القرارات الإجراءات التي يتعين على المنفذ له أو المنفذ الخاص اتباعها لإخطار المنفذ ضده بالوفاء بالدين المطالب به والذي يجب أن يكون لاحقاً على نهاية الحكم أو وفقًا للسند التنفيذي، ويتم الاخطار بالوسائل الالكترونية او بخطاب مسجل بعلم الوصول، وكذلك الإجراءات الواجب اتباعها بعد ذلك في تقديم طلب التنفيذ عبر خدمة "فتح ملف تنفيذ" المتاحة عبر البوابة الوطنية للحكومة الإلكترونية www.bahrain.bh.

وبينت أن قرار التنفيذ العيني سيصدر تلقائيًا من تاريخ اعتماد طلب التنفيذ، فإذا كان الحكم بالإخلاء أو الطرد أو الإزالة أو إصدار مستند وغيرها، تولى المنفذ الخاص مباشرة إجراءات التنفيذ ويمكنه اللجوء إلى قاضي محكمة التنفيذ لاستصدار أمر باستعمال القوة الجبرية عند الاقتضاء.

ومن جانب آخر، فقد نظمت القرارات قواعد وإجراءات الحجز على العقارات والمنقولات وبيعها، حيث وبعد استكمال فتح ملف التنفيذ واعتماده ستُفعل إجراءات الحجز على عقارات ومنقولات المنفذ ضده بشكل مباشر طبقًا لمُدد إجرائية مُحددة مُرتبطة بقيمة المطالبة الثابتة في السند التنفيذي محل التنفيذ، ومن ثم يستلزم الأمر للمنفذ له الاستعانة بمُنفذ خاص للقيام بالإجراءات التي تلي حجز ممتلكات المنفذ ضده والتي تتضمن تحضيرها للبيع ابتداءً من التأشير عليها وجردها وتثمينها والسير في إجراءات بيعها بعد موافقة المحكمة وعرضها للبيع بالطريقة التي تقررها المحكمة وتوزيع حصيلة البيع.

ووفقًا لقرارات وزير العدل، يمكن للمنفذ ضده المبادرة مباشرة بالوفاء بالدين محل السند التنفيذي كاملاً تجنباً لاتخاذ إجراءات تنفيذية جبرية في مواجهته، إذ أجاز للمنفذ ضده فتح ملف تنفيذ بشكل مباشر بالوسائل الإلكترونية لتنفيذ الحكم الصادر ضده سواءً كان الحكم قد قضى بإلزامه بتعويضات نقدية أو تكليفه بأداء عمل معين كتسليم منقولات أو مستندات أو نحوها من صور التنفيذ العيني، شريطة السداد الكامل أو الإيداع الفوري عند تقديمه طلب فتح الملف.

إضافة الى ذلك، تم إتاحة إمكان تقديم طلبات التظلم من الإجراءات المتعلقة بالحجز ومن قرارات رسو البيع وتوزيع المبالغ والمصاريف القضائية والتي يكون البت فيها بموجب قرار مسبب من قاضي محكمة التنفيذ، ويُعلن المتظلم بالوسائل المعتمدة بما في ذلك الوسائل الإلكترونية، وتكون كافة القرارات الصادرة قابلة للاستئناف أمام المحكمة الكبرى طبقًا للأسباب والإجراءات المنصوص عليها في القانون.

كما أكدت القرارات عدم توقف الإجراءات المتخذة في مواجهة المنفذ ضدهم من الأفراد والشركات، إلا في حال تقديم تسوية كاملة للدين بالنسبة للأفراد والشخصيات الاعتبارية من دون الشركات التجارية والمؤسسات المالية، أو تقديم الشركات التجارية افصاح عن الوضع المالي مقرونًا بإقرار يفيد عجز الشركة عن السداد مع رفع دعوى تنظيم وإعادة إفلاس أمام المحكمة المختصة، بشرط موافقة المحكمة على افتتاح إجراءات الإفلاس فيها.

البحرين تشارك باجتماع "الفنية الاستشارية" لـ "وزراء الصحة العرب"

المنامة - وزارة الصحة

في إطار الاستعدادات لعقد الدورة العادية (56) لمجلس وزراء الصحة العرب، شاركت الوكيل المساعد للصحة العامة مريم الهاجري في أعمال الاجتماع الحادي عشر للجنة الفنية الاستشارية لمجلس وزراء الصحة العرب، والذي عقد بمقر الأمانة العامة لجامعة الدول العربية بالقاهرة، بمشاركة الوفود من الدول الأعضاء خلال الفترة من 23 - 24 فبراير الجاري.

وناقش المشاركون في الاجتماع، الموضوعات التي ستعرض على المكتب التنفيذي لمجلس وزراء الصحة العرب بحضور وزراء الصحة الأعضاء في المكتب، والذي يسبق الدورة العادية (56)، ومن ثم يتم إعداد جدول الأعمال لمجلس وزراء الصحة العرب والمزمع عقده في 17 مارس المقبل.

حسن محمد زين العابدين

الإعفاء من الرسوم ينعش السياحة

- لقد نشرت عبر الصحف المحلية مؤخرا جلسة مجلس النواب حيث ناقشت وضع (هيئة السياحة) في البلاد وما آل إليه القطاع السياحي. وكانت الجلسة تعالج تدني المستويات التشغيلية في جميع أوجه الأنشطة السياحية بالبلاد سواء الفنادق – المطاعم – المنتجعات- المجمعات وغيرها.
- وبرزت نقاط عديدة ومتنوعة ركز عليها السادة النواب في المناقشات والطرح، جميعها تركز على عدم وجود برامج وأنشطة في القطاع السياحي.
- بل ما كان يثير العجب والدهشة أن خطة السياحة لم تتغير ولم يجر عليها أية تعديلات أو إضافة مسارات ونشاطات طيلة خمس وعشرين سنة مضت.
- لذا فإن عدم التجديد رغم طول المدة مع المتغيرات الداخلية والمستجدات الخليجية و العالمية طوال هذه الفترة، ويضاف إليها التغيرات التي طرأت على هذا القطاع نفسه ووجود عناصر متجددة طوال هذه الفترة يبعث على التساؤل، هل الجهات المعنية بالسياحة كانت في واد آخر؟ أم ماذا يسمى هذا؟! إن عدم التطرق إلى ذلك طوال 25 عاما مبعث حقا على الإستغراب والدهشة!
- وبالرجوع إلى تلك الجلسة والنقاشات والتساؤلات المطروحة لم تغط كافة الجوانب الإيجابية لإيجاد وتجديد برامج وأنشطة هذا القطاع.
- لاشك في أن المناقشة أخيرا حتما خيرا من عدم المناقشة بتاتا، لذا أرى من السادة النواب طرح الموضوع مرات ومرات للمداولة والنقاش حتى تتضح الرؤية حول هذا القطاع الحيوي من الأنشطة الاقتصادية، خاصة وأننا جميعا على يقين بأن مساهمة هذا القطاع في ميزانية المملكة، يجب أن تأخذ حيزا أكثر ومكانا أكبر في الميزانية العامة للمملكة في السنوات المقبلة.
- وأرغب في طرح نقطة لم يتطرق لها السادة النواب ولا السيد المسؤول عن السياحة في تلك الجلسة، وهذه النقطة مهمة جداً ولها تأثير كبير في أي توجه جديد لإحياء ونمو هذا القطاع وإيجاد خطة متكاملة له. إننا نعاني أقصد بمملكة البحرين في هذا القطاع من وجود رسوم عديدة ومتنوعة فرضت على نشاطات وبرامج هذا القطاع في أوجه عدة مختلفة سواء الفنادق والمطاعم والمنتجعات والمجمعات وغيرها من الرسوم العديدة المفروضة على هذا القطاع مما جعلنا غير متنافسين في أسعار الخدمات، خاصة مع الدول المجاورة ولا يمكن بأي حال أن نشجع ونستقطب المزيد من السياح والزوار بالنظر إلى دول الجوار التي أعطت الحوافز والتشجيعات والخصوم في التكاليف لمزيد من التنافسية واستقطاب أكبر عدد من السياح والزوار.
- إن العامل الاقتصادي في أية عملية أو نشاط يلعب دورا رئيسيا في نجاحه وليس ذلك وحسب بل مؤثرا ومشجعا في آن واحد.
- إذا ما أردنا النظر في بعض التجارب ليس على مستوى دول المنطقة بل على مستوى العالم، نجد أن الدول جمعاء تقوم بمعالجة الأهداف التي ترغب في تحقيقها بشتى طرق التشجيع والتحفيز سواء عن طريق عوامل مشجعة أو عناصر مؤثرة مثل الخصومات التي تجعل هذه الدولة اقتصادية ومقبولة التكاليف والرسوم حتى تستطيع تحقيق الهدف المنشود من زيادة عدد السياح والزوار.
- إننا يجب أن نتبع هذا التوجه لتشجيع السياحة إلى جانب وجود خطة متكاملة ونشاطات مشجعة لإستقطاب السياح والزوار وتجديد هذه الخطط من فترة إلى أخرى لمواكبة التطورات والمستجدات.
- إن العوامل المتكاملة لإنماء السياحة لا تأتي إلا بتعاون وتكاتف جميع الأجهزة ودوائر الحكومة وتكون السياحة هدفا موحدا ليحاول الجميع تحقيقه.
- إن عدم فرض رسوم على أنشطة وفعاليات هذا القطاع يكون هدفا رئيسيا إلى جلب المزيد من السياح والزائرين وإن هذه الزيادة تعوض في عدم فرض الرسوم.

ندوة عن تصميم مهمة بحثية في الفضاء

المنامة - "NSSA"

تنظم الهيئة الوطنية لعلوم الفضاء (NSSA) سلسلة ندوات (حديث الفضاء)، تستضيف خلالها الخبراء والعلماء والمهتمين بالفضاء والعلوم الأساسية (العلوم والتكنولوجيا والهندسة والرياضيات)، بالإضافة إلى شخصيات صاعدة في مجال علوم الفضاء.

كيف يمكن لمهندس معماري تصميم مهمة بحثية في الفضاء؟ موضوع سيتم استكشافه في الجلسة الثانية من سلسلة حديث الفضاء 2022، حيث ستسلط الضوء على المهندس بدر المولة، والذي يحمل شهادات معتمدة من معهد ماساتشوستس للتكنولوجيا في مجالات الإدارة في الهندسة وهندسة مكوك الفضاء وهندسة الطيران، كما أنهى المهندس المولة دورة في الخيال المعماري من هارفارديكس. سيعتمد على شغفه بالهندسة المعمارية والعلوم واستكشاف الفضاء وتعلم مشاركة الأفكار ليوضح كيفية تصميم مهمة أبحاث فضائية.

يذكر أن بعثات الفضاء تستكشف الأرض وتوفر بيانات يستحيل الحصول عليها من مرقاب أرضي. فمن المعلوم أن الدراسات العلمية التي يتم إجراؤها في الفضاء تحتاج إلى مجموعة من الخبرات المتنوعة لإنجازها، وهناك عدد متزايد من المهام المحتملة التي تنتظر الحدوث. إذا كنت تتخيل نفسك مستكشفًا يحلم يومًا ما بالخروج من حيز هذا العالم الأرضي، فستجد هذه الجلسة مثيرة وممتعة.

تنعقد 2 مارس المقبل عبر منصة زوم

وتدعو الهيئة الوطنية لعلوم الفضاء الطلاب والمعلمين ومحبي الفضاء للانضمام إلى الجلسة التي ستعقد الساعة 7 مساءً بتاريخ 2 مارس عبر منصة زوم.

وللمشاركة في المبادرات الفضائية، يرجى تسجيل الدخول إلى NSSA.gov.bh أو من خلال منصة انستغرام عبر حسابنا nssa_bh.

ترحب "البلاد" برسائل ومساهمات القراء، وتنشر منها ما لا يتعارض مع قوانين النشر، مع الاحتفاظ بحق تنقيح الرسائل واختصارها.
يرجى توجيه الرسائل إلى البريد الإلكتروني أدناه متضمنة الاسم والعنوان ورقم الهاتف.

منال الشيخ

اقتراحات لتطوير شاطئ بلاج الجزائر

شاطئ بلاج الجزائر الجميل بحلته الجديدة والذي تمكن الزائرون في نوفمبر المنصرم من الاستمتاع به وبقية المميزات التي يتيحها فللقائمين على تطويره جزيل الشكر والتقدير.

كما أسجل إعجابي بدايةً بآلية الدخول المدروسة بالشكل الصحيح لهذا الشاطئ و التي تتم من خلال الحجز الالكتروني المسبق أو الدفع حالاً عند بوابة الدخول و استلام قسيمة الشراء التي هي بنفس المبلغ و التي تمكن الفرد من الشراء بها من المطاعم الموجودة الخ... علما بأن رسوم الدخول لمن هم فوق سن ال 12 دينارا فقط.

زرت هذا الشاطئ وقضيت وقتاً ممتعاً فيه وخلال وجودي و جلوسي تحت أشعة الشمس و الشاطئ على يميني و أصوات الأطفال والناس تتردد حولي كتبت هذا المقال؛ لأني لاحظت بعض الأمور وأحببت في هذه الأسطر أن ألفت عناية المعنيين عليها. وتتلخص بالآتي:

أولاً: من الضروري أن تتم زيادة سلال القمامة -أعزكم الله- و وضعها في مكان قريب من الشاطئ.

ثانياً: بالنسبة للكراسي التي هي أشبه بالوسادة "اللينة" لاحظت أن عددها قليل ولا يغطي عدد الزائرين فلابد من زيادة عددها.

ثالثاً: ولكون الجو بدأ في التغير والحرارة في ازدياد و ما أكثر محبي "التشمس" في هذه الأجواء فأرى أن وضع كراسي الاسترخاء وتوزيع مظلات على امتداد هذا الشاطئ و وضع كراسي "عادية ثابتة" في الجهة المقابلة للشاطئ تمكن الفرد من الجلوس عليها للراحة أو لتناول الطعام، بشكل مجاني لكون هذه الأمور أساسية لابد أن تتوافر و تكميلية في الوقت نفسه لما هو متاح بهذا المشروع، أكاد أن أُجزم بأنها ستبرز الشاطئ بصورة أفضل و أبهى مماهو عليه الآن. وأخيراً أأمل أن تتم زيادة أعداد المطاعم و المقاهي الموجودة و الأهم إدراج ركن خاص لتأجير "قوارب الكاياك" و "السيكل البحري" وغيرها من الأنشطة المائية؛ لأن الشاطئ يفتقر لها والزائر يتطلع للتمتع بواسطتها فيه. هذا ما لزم و الشكر موصول تارة أخرى للقائمين و دعوة مني من خلال هذا المقال لمحبي الأجواء البحرية بالذهاب وقضاء أجمل الأوقات فيه ودمتم سالمين.

كسبت حكمًا قضائيًّا و"الهيئة" رفضت تثبيت السنوات

بحرينية تناشد ضم سنوات عملها لـ"التأمينات"

البلاد أناشد الهيئة العامة للتأمين الاجتماعي بالموافقة على طلب تثبيت عملي خلال فترة سابقة، حيث إنني تقدمت لاكثر من مرة وتم رفض طلبي، مع العلم أنني قدمت أوراقًا تثبت أنني عملت في شركات عدة، كما عملت ولفترة طويلة في إحدى الشركات، وبناء عليه، قدمت شكوى عمالية وتم الحكم في القضية لصالحي، ولكنني تفاجأت أن فترة العمل لم تثبت لي في التأمينات ولم يتم إرسال خطاب من المحكمة بضم فترة العمل والشركة أغلقت.

شركة أخرى لم تسجلني في التأمينات وتفاجأت بهذا الشيء عندما ذهبت لأراجع سنوات عملي حتى أتقاعد مع العلم أن هذه الشركة كانت تخصم من راتبي شهريًا، وأغلقت أيضًا وصاحبها ليس بحرينيًّا، وكان يماطل في تسجيلي ولم يكن يرضى أن يصرف لي الرواتب عن طريق البنك ولديّ ما يثبت ذلك من إيميلات ورسائل واتساب وشهود، ولكن ليس لديّ عقد عمل يثبت عملي لديه.

جميع تلك الشركات التي لا تقوم بتسجيل موظفيها يستغلون حاجتنا، وكنا نطالب بإثبات العمل ويرفضون، وهناك شركات أخرى عملت بها ولكن ليس لدي أي إثبات بذلك، مع العلم أن لديّ خدمة عمل تمتد لأكثر من 18 سنة.

أرجو منكم مساعدتي والموافقة على تثبيت فترة خدمتي بهذا العمل، حيث أنني لا مانع من دفع هذه المدة، فأنا أم لخمسة أطفال وحامل ولديّ طفلة مريضة بالقلب وأريد أن أتقاعد وأتفرغ لها.

دلال جابر

استمارة طلب ضم سنوات الخدمة

طلبة "البزنس" يناشدون المضحكي إنصاف المتضررين

شمول كل فصول المقرر بالامتحان النهائي يخفض معدلنا

جواهر المضحكي

البلاد | محرر الشؤون المحلية

ناشد طلبة بكلية إدارة الأعمال في جامعة البحرين عبر "البلاد" إدارة الكلية إعادة النظر في قرار أن يكون الامتحان النهائي شاملًا لجميع فصول المقرر الدراسي بدلًا من المعمول به سابقًا بأن يقتصر على الفصول التي تمّت دراستها بعد امتحان منتصف الفصل الدراسي.

وبعث الطلبة برسالة إلى صفحة رسائل بصحيفة "البلاد" ينتقدون هذا القرار الذي لم يراعِ الكفايات التعليمية لدى الطلبة، ومداهمة الوقت لدراسة جميع فصول المقررة مثل المعمول به سابقًا.

وتوقعوا أن يؤثر هذا القرار سلبًا بخفض المعدل التراكمي.

وأكدوا أن القرار لا يسهم في تطوير العملية التعليمية أو ضمان جودة مخرجات التعليم، لأن تحديد مستوى الطالب ومدى فهمه لجميع الموضوعات بالمقرر لا تقتصر على شمول الامتحان النهائي لجميع فصول المقرر وإنما توجد أدوات أخرى للقياس وامتحان قدرات الطالب من خلال وسائل التقييم المختلفة.

ولفتوا إلى أن هذا القرار لا يتيح الفرصة للطالب لتعزيز الفهم أو المعرفة وإنما يجعله يغرق في المحتوى الطويل للمقرر إلى جانب التزام الطالب بالمذاكرة لمقررات أخرى بما سيؤدي لتعثر الطالب.

وذكر الطلبة أن بعضهم تواصلوا مع عميد الكلية ولكنه لم يتجاوب مع ملاحظات الطلبة.

وناشد الطلبة رئيسة جامعة البحرين جواهر المضحكي للتدخل في هذا الموضوع والتوجيه باستمرار الامتحان النهائي مثلما كان معمولًا به سابقًا.

تزايد الشكاوى من فوضى بيئية لعمال غسل السيارات... التميمي لـ "البلاد":

وقف "الأوفر تايم" عن مفتشي البلدية والصحة

البلاد | ابراهيم النهام

أكد رئيس مجلس بلدي الجنوبية بدر التميمي تزايد ظاهرة تحكم العمالة السائبة في الساحات المفتوحة بقصد غسيل السيارات والتي وصفها بالمؤرقة للأهالي.

ولفت التميمي في حديثه إلى "البلاد" الى تركزهم بنقاط معروفة، منها الشارع المقابل لمدرسة الرفاع الشرقي الثانوية للبنين، والموقف الخاص بمركز الرفاع الشرقي الصحي القديم، ومقابل محطة النقل العام بمدينة عيسى، وكذلك شارع ماجد النعيمي بالقرب من المقبرة القديمة بالرفاع الغربي، بالإضافة الى أماكن متفرعة عديدة.

وأضاف التميمي أن "هذه الظاهرة في ازدياد مضطرد، ولقد تم إجراء حملات ضدهم بلا جدوى، بسبب قلة الرقابة وعدم استمرار الحملات بالشكل المجدي، ومحدوديتها".

وزاد "رصدنا استحواذهم المستمرة على المواقف وكأنها أملاك خاصة لهم، والفوضى البيئية الناجمة عن غسيلهم للسيارات، منها رمي الأوساخ، وسكب المياه الملوثة في جوانب الطرق والساحات المفتوحة".

وقال "هنالك حالات تجمهر يتسببون بها، تسببت بتلقينا في المجلس البلدي للكثير من الشكاوي من مواطنين، فقدوا بمناطقهم الخصوصية والهدوء والراحة، مع استمرار تواجد هؤلاء حتى منتصف الليل، وما يتخلل ذلك من أصوات للسيارات، وأحاديث مرتفعة، وصراخ".

وأردف التميمي "البعض من هؤلاء يعملون بوظائف صباحية، كأعمال المقاولات، والحراسة بالشركات الخاصة، وجزء كبير منهم من العمالة السائبة، وأكبر دليل عدم وجودهم في الفترة الصباحية؛ لأنهم يكونون في أعمالهم".

وأكد التميمي أن عدم استمرار عمل مفتشي البلدية والصحة بعد نهاية الدوام الرسمي، بسبب وقف "الأوفر تايم" عنهم، فاقم من حجم المشكلة، في ظل ضمان العمالة السائبة عدم وجود أي حملات بلدية أو صحية ضدهم بالفترة المسائية.

وفي هذا السياق، دعا التميمي المواطنين والمقيمين لعدم طلب غسل سياراتهم، مؤكدا "أهمية الثقافة والوعي بهذا الجانب، للقضاء على هذه الظاهرة المرفوضة مجتمعياً".

صورة ارشيفية لعامل يغسل سيارة

شكر لإدارة المستشفيات الحكومية بعد شفاء والدتي

البلاد أنا مواطنة أتقدم ببالغ الشكر والعرفان باسمي وباسم والدتي، وبأسمى آيات الثناء والتقدير لكم، واضعةً بين أيديكم باقات عطرة من المحبة والاحترام، لما بذلتموه خلال فترة علاج والدتي في مستشفى السلمانية الطبي، وأخص بالذكر الرئيس التنفيذي للمستشفيات الحكومية أحمد الأنصاري، وأمين العوضي، وفاطمة الحجي، وناصر سلمان، والممرضات والطاقم الطبي.

شفاء والدتي بعد رحلة طويلة من المعاناة كان بفضل الله سبحانه وتعالى اولا، ومن ثم بفضل ما بذلتموه من جهود رائعة في سبيل تقديم أفضل الخدمات الصحية لها، وقد سطرتم بذلك العمل المقدس أجمل قصص التفاني والتضحية التي لن أنساها متى حييت.

شكرًا لكم من كل أعماق قلبي؛ لأنكم أعدتم لي أمِّي الغالية بصحة وعافية، شكراً لكم على عطائكم الدائم، فأنتم حرّاس لصحتنا وجنود بواسلٌ تضحّون بصحتكم من أجلنا، فكيف لا وأنتم تحاربون على جبهات عدّة في الصفوف الأولى، وذلك في ظل الانتشار الكبير لفايروس كورونا.

أدام الله عليكم الصحة والعافية، ومنحكم الرقي والتقدم دومًا، وجعلكم ذخرًا وسندًا لأبناء وطننا العزيز.

قنوات تصريف المياه تخترق "الفرشات" بشكل مقرف

البلاد طالعتنا الأخبار مؤخراً بخبرٍ مفاده "إعادة تأهيل سوق سترة" وبعبارةٍ أخرى "صيانة السوق"، يأتي ذلك في رد وزارة الأشغال على الاقتراح برغبة النيابي بشأن إعادة بناء وتطوير سوق سترة المركزي.

سترة تحتاج اليوم لسوقٍ مركزيٍّ بمواصفات حديثة وبمؤهلات تسويقية تلبي حاجات الباعة ومرتادي السوق ويكون معلماً حضارياً ومركزاً خدماتياً وترويحياً على غرار السوق المزمع بناؤه في مدينة حمد؛ الذي يضم مدينة رياضية ومسجدا كبيرا ومركز خدمات ومكتبا للكهرباء ومركز فحص السيارات ويستغرق بناء السوق 18 شهراً.

إعادة بناء السوق هو المطلب الوحيد، وقد تكون تكلفة صيانة السوق أعلى بكثير من كلفة هدمه وإعادة بنائه من جديد، السوق الحالي قديم ومفتوح من جميع الجهات ولا يقي حر الصيف ولا برد الشتاء فهو غير مُكَيَّف وغير مُغطَّى، مجرد أعمدة وعليها سقف أشبه بـ "العريش" ناهيك عن الفُوضى في تقسيمه، كما أن السوق يفتقر للمقومات الصحية.

مساحة واحدة يختلط فيها عَرض وبَيعُ الخضار والفواكه والأسماك واللحوم، فبائع اللحوم والدجاج بجانب بائع الفواكه والتمور، التمديدات الكهربائية مكشوفة والمفاتيح مفتوحة، الإنارة -وهي مجرد لمبات موضوعة في السقف- مكسرة ومتدلية، وأما تمديدات الماء فحدث ولا حرج وهي مجرد توصيلات لا مياه فيها، والأعجب هو قنوات تصريف المياه تمتد على طول السوق وعرضه وتخترق وسط ممرات فرشات السمك والخضار بشكل أقل ما يقال عنها إنها منظرها "مُقرِف" وتشكل خَطراً.

أرضيات السوق عبارة عن بلاط مُكسَّر ومُهترِئ ولا توجد بلاطة تشبه الأخرى وسقف السوق أسود من دخان الحريق الذي حصل للسوق قبل مدة ليست بالقصيرة ولم يتم حتى صباغة السقف، مواقف السيارات الخارجية والداخلية تحتاج إلى ترتيب وتهيأة، ودورات المياه لا تصلح للاستخدام الآدمي، وقد فوجئنا مؤخراً بأعمال الصيانة في المرافق الصحية.

عيسى اسكاج

صورة ارشيفية لسوق سترة المركزية بعدسة رسول الحجيري

اختتام أعمال مناقشة البحرين تقريرها الأول أمام لجنة العهد الدولي... بوجيري:

مواصلة الاهتمام بتحقيق التنمية الشاملة بأبعادها المختلفة

البحرين ملتزمة في مسارها بتطبيق ما نص عليه العهد في إطار "الميثاق"

المنامة - بنا

اختتمت أعمال مناقشة مملكة البحرين تقريرها الأول أمام لجنة العهد الدولي للحقوق الاقتصادية والاجتماعية والثقافية، يوم الجمعة الماضي، المنعقدة عبر الاتصال الإلكتروني المرئي، والتي شارك فيها وفد وطني برئاسة وزارة الخارجية وعضوية ممثلين من كافة الجهات المعنية في المملكة، حيث ترأس وفد مملكة البحرين السفير يوسف بوجيري، المندوب الدائم لمملكة البحرين لدى مكتب الأمم المتحدة بجنيف.

وفي جلسات المناقشات، أشار يوسف بوجيري إلى أن التقرير الأول للمملكة بشأن تطبيق العهد، وردود وفد المملكة خلال المناقشة، تؤكد أن مملكة البحرين ملتزمة في مسارها بتطبيق ما نص عليه العهد في إطار ميثاق العمل الوطني والدستور وتشريعاتها والتزاماتها الدولية وسياسات وبرامج الحكومة، وكذلك عزمها على مواصلة جهودها للبناء على ما تم من إنجازات في هذا المجال، تشريعًا وسياسةً وواقعًا، مشيرًا في هذا الجانب إلى ما أكدته القيادة السياسية للمملكة على مواصلة الاهتمام بتحقيق التنمية الشاملة بأبعادها المختلفة.

من جانبه، أكد وليد المانع، وكيل وزارة الصحة، أن مملكة البحرين ملتزمة بتقديم الخدمات الصحية بشكل مجاني لكافة المواطنين، مشيرًا إلى أن المملكة وفرت خلال جائحة فيروس كورونا (كوفيد19-) الفحوصات والتطعيمات والتشخيص والعلاج مجانًا لكافة المواطنين والمقيمين، بالإضافة إلى توفير مختلف أنواع اللقاحات مجانًا بحرية الاختيار لمن هم بسن ثلاث أعوام وأكثر، مع تطبيق كافة الإجراءات الاحترازية الخاصة بالفيروس دون اللجوء للإغلاق الكامل أو تأثر أي خدمة من الخدمات الصحية، وذلك حرصًا من المملكة على صحة المواطنين والمقيمين كأولوية قصوى في مسار تعاملها مع الفيروس.

كما أشار خالد الحيدان، الوكيل المساعد للسياسات والخدمات الإسكانية بوزارة الإسكان، إلى حرص مملكة البحرين على توفير السكن الملائم للأسر البحرينية، والتي بلغت تكلفتها أكثر من 10 مليارات دولار أمريكي، بالإضافة إلى إنشاء 8 مدن كانت كفيلة بتوفير السكن لأكثر من 150 ألف أسرة، والاهتمام بتقديم غيرها من الخدمات الإسكانية مثل التمويلات، مؤكدًا حرص المملكة على الاستمرار في تقديم وتطوير الخدمات الإسكانية.

واستعرضت أحلام العامر، الوكيل المساعد للمناهج والإشراف التربوي بوزارة التربية والتعليم، إنجازات مملكة البحرين فيما يتعلق بكفالة حق التعليم للجميع، مشيرةً إلى عمل الوزارة على تطوير التعليم وتنمية الوعي بحقوق الإنسان من خلال تضمينه في المناهج الدراسية، معربةً عن شكرها لرئيس اللجنة على تهنئتها مملكة البحرين لتصدرها دول الشرق الأوسط وشمال أفريقيا في التقارير الدولية المتعلقة بنسب التعلم في التعليم العام، وتصدرها دول الخليج العربي في التعليم العالي.

وأشارت الشيخة هلا بنت محمد آل خليفة، مدير عام الثقافة والفنون بهيئة البحرين للثقافة والآثار، إلى الفعاليات الثقافية المتعددة والمتنوعة التي تقيمها مملكة البحرين على مدار العام مجانًا أو بأسعار رمزية، مؤكدةً أن البيئة العامة التي توفرها مملكة البحرين للجميع دون استثناء تعكس معاني التعايش والتسامح.

وفيما يتعلق بآليات الانتصاف الوطنية، فقد شاركت في الوفد الأستاذة غادة حميد حبيب، نائب أمين عام التظلمات، والتي أكدت خلال كلمتها على فعالية الأمانة العامة للتظلمات ومفوضية حقوق السجناء والمحتجزين، مشيرةً إلى أن الأمانة استلمت أكثر من 7,000 شكوى وطلب مساعدة منذ إنشاءها، شكل أكثر من 70 % منها لطلبات مساعدة لا تتعلق بأي مخالفات.

وأكد محمد مجبل، من وزارة العدل والشؤون الإسلامية والأوقاف، أن سير العدالة مكفول بالدستور والقوانين الوطنية، مشيرًا إلى أن المحكمة الدستورية هي صمام الأمان لكافة القوانين، حيث أنها تضمن عدم تعارضها مع أحكام الدستور.

واستعرض المستشار عز الدين خليل المؤيد، من المجلس الأعلى للمرأة، جهود مملكة البحرين على صعيد تقدم المرأة من خلال الخطة الوطنية لنهوض المرأة البحرينية وآليات تنفيذها، ودور النموذج الوطني للتوازن بين الجنسين في تعزيز مركز المرأة وإدماج احتياجاتها وحوكمة تطبيقات تكافؤ الفرص، مبينًا نسب تقدم حضور المرأة البحرينية في مختلف القطاعات، كما استعرض آليات تنفيذ قانون الحماية من العنف الأسري والاستراتيجية الوطنية للحماية من العنف الأسري وجهود مملكة البحرين في إطار تحقيق الاستقرار الأسري، وما يقدمه مركز دعم المرأة التابع للمجلس من خدمات واستشارات قانونية وأسرية.

وأكد العقيد حسين مطر، مدير الشؤون القانونية بوزارة الداخلية، أن الرعاية الصحية والنفسية والاجتماعية مكفولة لكافة نزلاء مراكز الإصلاح والتأهيل، إلى جانب التعليم والتدريب والتأهيل الذي يساعد على دمجهم في المجتمع مرة ثانيةً.

وأشار يوسف محمد، مدير إدارة وسائل الإعلام بوزارة شؤون الإعلام، إلى كفالة مملكة البحرين لحرية الرأي والتعبير وحرية الصحافة، مؤكدًا أن الصحفيين والإعلاميين يمارسون عملهم بكل حرية، وأنه لا يوجد في مملكة البحرين أي صحفي أو إعلامي سجن بسبب آرائه.

واستعرضت نجوى عبداللطيف جناحي والوفد المرافق لها، من وزارة العمل والتنمية الاجتماعية، توجيهات حضرة صاحب الجلالة الملك حمد بن عيسى آل خليفة، عاهل البلاد المفدى، حفظه الله ورعاه، بتقديم برامج الدعم التي تهدف لتأمين الحياة الكريمة للأسر، خاصةً فيما يتعلق بآثار فيروس كورونا على دخل الأسر، إضافةً إلى استعراض الوزارة إجراءات تقديم طلبات نزاعات العمل الفردية والجماعية.

فيما أبدى عبدالله عيسى الدوسري، ممثل النيابة العامة، دور النيابة العامة في حماية الحقوق والحريات، ومنها حرية التعبير، كما استعرض سبل الانتصاف الوطنية.

وأشارت شيرين الساعاتي، من هيئة تنظيم سوق العمل، إلى أن مملكة البحرين بنت منظومة متكاملة لمنع الاستغلال في بيئة العمل، إلى جانب إنشاء المركز الإقليمي الفريد من نوعه، والذي يقدم مساعدات حمائية لجميع العمال الوافدين.

وفيما يتعلق بموضوع البيئة، أكدت الأستاذة لمى المحروس، القائم بأعمال إدارة الرقابة وحماية البيئة بالمجلس الأعلى للبيئة، بدء العمل على التحول التدريجي للطاقة المتجددة، مشيرةً إلى أن المملكة تعمل على إعداد العديد من الخطط والاستراتيجيات الهادفة إلى الحفاظ على التنوع البيولوجي.

كما أشار الشيخ عبدالله بن إبراهيم آل خليفة، رئيس قسم العلاقات الدولية والمنظمات بوزارة المالية، إلى أن الاستثمار في العنصر البشري من أولويات مملكة البحرين، حيث بلغت نسبة إنفاق المملكة على الخدمات الأساسية، مثل الصحة والتعليم والحماية الاجتماعية، 35% من إجمال الإنفاق الحكومي.

استمرارًا لجهود التصدي للممارسات غير القانونية

"سوق العمل": حملات تفتيشية بجميع المحافظات

السنابس - هيئة تنظيم سوق العمل

نفذت هيئة تنظيم سوق العمل ممثلة بقطاع الضبط القانوني أربع حملات تفتيشية شملت جميع المحافظات (الشمالية، المحرق، العاصمة والجنوبية) بالتعاون مع شؤون الجنسية والجوازات والإقامة بوزارة الداخلية، ومديريات الشرطة في المحافظات، شملت العديد من مواقع العمل.

وأسفرت الحملات عن ضبط عدد من المخالفات التي تتعلق بأحكام قانون هيئة تنظيم سوق العمل وقانون الإقامة بمملكة البحرين، وضبط عدد من العمال المخالفين للأنظمة والقوانين، واتخاذ الإجراءات القانونية حيالها.

ولفتت الهيئة إلى أن الحملات تأتي استمرارًا للجهود المكثفة التي تبذلها هيئة تنظيم سوق العمل بالتعاون مع وزارة الداخلية والجهات الحكومية ذات العلاقة لتطوير بيئة العمل والتصدي لكافة الممارسات التي من شأنها أن تؤثر على تنافسية وعدالة ومرونة سوق العمل، علاوة على تأثيراتها السلبية على الأمن الاجتماعي.

وأكدت الهيئة أهمية دور المجتمع في دعم جهود الجهات الحكومية التي تسعى للمحافظة على المجتمع أمنيًا واجتماعيًا وصحيًا واقتصاديًا، داعية الجمهور للإبلاغ عن أية شكاوى تتعلق بمخالفات سوق العمل والعمالة غير النظامية.

- دعم جهود الجهات الحكومية الساعية للمحافظة على المجتمع
- دعوة الجمهور للإبلاغ عن أية شكاوى تتعلق بمخالفات سوق العمل والعمالة غير النظامية

الساحل بانتظار ترسية المناقصة الزمنية للأعمال الاستشارية للتصاميم

البلديات ردا على "البلاد": الحساوي وعين ريا من المشاريع القائمة

البلاد | محرر الشؤون المحلية

أفادت وزارة الأشغال وشؤون البلديات والتخطيط العمراني في تعقيبها على الخبر المنشور في صحيفة "البلاد" يوم الثلاثاء الموافق 8 فبراير الجاري، تحت عنوان "10 سنوات وأهالي الدير وسماهيج بلا ساحل" أن مشروع تطوير الساحل هو من المشاريع المستقبلية كونه غير مدرج ضمن ميزانية عامي 2021/2022، حيث سيتم البدء في أعمال التصاميم المتعلقة بالمشروع حال ترسية المناقصة الزمنية للأعمال الاستشارية للتصاميم.

وأكدت الوزراة في بيانها، وجود عدد من الواجهات البحرية والسواحل القريبة من منطقة الدير وسماهيج والتي يمكن الاستفادة منها لحين تنفيذ هذا المشروع، مشيرة إلى أن الوزارة قد حرصت على تنفيذ عدد من المشاريع الخدمية التي تخدم أهالي المنطقة.

وأوضحت الوزارة أن من بين المشاريع التي تم تنفيذها مشروع حديقة الحساوي بمجمع 231 حيث تم الانتهاء من المشروع في ديسمبر 2021، وتخدم أهالي المنطقة، كما أن هناك مشروع حديقة عين ريا وهو من المشاريع قيد التنفيذ في المنطقة، وقد بلغت نسبة الإنجاز فيه حوالي 60 %، كما انتهت الوزارة أيضًا من إنشاء ممشى سماهيج.

تطوير مجمع 231 في الدير بـ 125 ألف دينار... العود:

تأهيل البنية التحتية في أكبر مجمع بالمحرق

مجلس المحرق البلدي

قال فاضل العود ممثل الدائرة السادسة في مجلس المحرق البلدي إن شؤون الأشغال بدأت في المرحلة الثانية من مشروع صيانة وتأهيل الطرق بالإسفلت في مجمع 231 (الدير) بتكلفة تقديرية 125 ألف دينار.

يذكر أنه تم إنجاز المرحلة الأولى من المشروع خلال عام 2019، معلقًا العود: يعتبر مجمع 231 من أكبر المجمعات على نطاق المحرق، وأقدمها، حيث إن هذا المجمع لم يدخله أي تطوير أو تأهيل منذ فترة طويلة. وهذا المشروع يعتبر من أكبر المشاريع في الدائرة والتي نطالب باستمرارها لتطال جميع مجمعات المنطقة التي تتكون من سماهيج والدير.

وفصل العضو أن التطوير يشمل شارع 17، وطريق 3109، و3112، و3114، و3116، و3117، و3120، و3121، و3125، و3128، و3129، و3138، و3140.

وفي سياق متصل، تحدث العضو عن مشروع تطوير مجمع 263 (سماهيج) الذي بدأ منذ شهر يناير الماضي 2022. ويشمل مجموعة من الطرق هي 3603، و3604، و3605، و3606، و3621، و3622.

فاضل العود

واعرب العود عن خالص الشكر والتقدير إلى وزير الأشغال وشؤون البلديات والتخطيط العمراني، والى الوكيل أحمد الخياط .

تظاهرة ضد الحرب في ميلان الايطالية

الفضاء أحد آخر ميادين التعاون الروسي الأميركي

واشنطن - أف ب

بلغ التوتر، على الأرض، بين الولايات المتحدة وروسيا ذروته إثر غزو أوكرانيا... لكن في الفضاء، يتشارك مواطنون روس وأميركيون الإقامة داخل محطة الفضاء الدولية التي يتطلب تشغيلها تعاونا بين البلدين لا يزال صامدا بوجه كل الاهتزازات الدبلوماسية.غير أن تساؤلات تُطرح حاليا عما إذا كان هذا التعاون قابلا للصمود أكثر، بعدما أعلن الرئيس الأميركي جو بايدن الخميس عن عقوبات ضد روسيا ردا على هجماتها العسكرية في أوكرانيا.و

◆ موسكو: أوكرانيا رفضت الحوار.. كييف: روسيا تحاول تركيعنا

200 مدني أوكراني قتلوا منذ بدء الهجوم الروسي والمعارك مستمرة

عواصم - وكالات

تعرضت العاصمة الأوكرانية كييف منذ صباح أمس السبت لقصف صاروخي وتشهد معارك بين القوات الروسية وجيش أوكرانيا التي دعا رئيسها فولوديمير زيلينسكي شعبه إلى القتال لصد الهجوم الروسي الذي أدى إلى مقتل مئتي مدني حتى الآن، بحسب أوكرانيا.

من جهة أخرى وفي تسجيل فيديو جديد، أكد زيلينسكي أمس أن أوكرانيا "أخرجت" خطة الهجوم الروسية "عن مسارها".

وقال "صمدنا ونجحنا في التصدي لهجمات العدو"، موضحا أن "القتال مستمر في العديد من البلدات والمناطق في البلاد، لكن (...) جيشنا هو الذي يسيطر على كييف والمدن الرئيسية في كل أنحاء العاصمة".

وقال الرئيس الأوكراني أمس إن هناك ما يربو على 100 ألف من القوات الروسية في أراضي بلاده، مؤكداً أنهم يطلقون النيران على المباني السكنية.

وفي اليوم الثالث من الهجوم الروسي على أوكرانيا، تدور مواجهات في كييف بين قوات الجانبين من أجل السيطرة على العاصمة. وجرت معارك في جادة النصر، أحد الشرايين الرئيسية في كييف بعد ساعات من توجيه زيلينسكي دعوة إلى التعبئة.

ودعا فولوديمير زيلينسكي السكان إلى حمل السلاح وأقسم أنه سيبقى في العاصمة مؤكدا أن السلاح الغربي في طريقه لدعم الأوكرانيين.

في الوقت نفسه، أعلن رئيس بلدية كييف أمس تشديد حظر التجول المفروض في العاصمة محذرا من أن أي شخص سيكون موجودا في الشوارع بين الساعة 17,00 والساعة الثامنة سيعامل على أنه عدو. وقال فيتالي كليتشكو "سيعتبر جميع المدنيين الموجودين في الشوارع خلال فترة حظر التجول أعضاء في مجموعات التخريب والاستطلاع التابعة للعدو".

من جهته، أعلن وزير الصحة الأوكراني فكتور لياشكو على فيسبوك السبت أن 198 مدنيا قتلوا بينهم ثلاثة أطفال، وجرح أكثر من ألف شخص آخر منذ بدء الغزو الروسي للبلاد قبل ثلاثة أيام. وقال "للأسف وبحسب البيانات، قتل 198 شخصا على أيدي الغزاة، من بينهم ثلاثة أطفال، وأصيب 1115 شخصا آخر من بينهم 33 طفلا".

كذلك، قتل عشرات الجنود فيما لم تعلن روسيا أي حصيلة. وتقول كييف إنها ألحقت خسائر فادحة بالجيش الروسي.

الحرب ستطول

أعلن زيلينسكي أمس أن شركاءه الغربيين سيرسلون أسلحة جديدة ومعدات لأوكرانيا، قائلا إن "التحالف ضد الحرب فاعل".

وجاءت تصريحاته بعد مكالمة مع الرئيس الفرنسي إيمانويل ماكرون الذي حذّر أن الحرب في أوكرانيا "ستطول" و"يجب أن نستعد لها".

وأعلنت وزارة الدفاع الهولندية في رسالة إلى البرلمان أن "هولندا تلقت من أوكرانيا أخيرا طلبات إضافية لمعدات عسكرية"، مشيرة إلى أن البلاد "ستزود أوكرانيا بمئتي صاروخ ستينغر مضاد للطائرات في أقرب وقت ممكن".

من جهة أخرى وفي تسجيله الأخير السبت، دعا زيلينسكي الروس إلى الضغط على الرئيس فلاديمير بوتين لوقف هجومه على أوكرانيا.

كما دعا ألمانيا والمجر إلى "التحلي بالشجاعة" ودعم استبعاد روسيا من نظام "سويفت" المصرفي لمعاقبة موسكو على غزو بلاده. وقال "هناك دعم شبه تام من دول الاتحاد الأوروبي لاستبعاد روسيا من سويفت"، معبرا عن أمله في أن "تتحلى ألمانيا والمجر بالشجاعة لدعم هذا القرار".

وفي الإطار نفسه وعد رئيس الوزراء الإيطالي ماريو دراغي زيلينسكي بدعم عقوبات الاتحاد الأوروبي "بما فيها تلك المتعلقة باستبعاد روسيا من نظام سويفت" كما أعلنت الحكومة الإيطالية السبت.

دبلوماسيا، أعلنت هولندا والنروج نقل سفارتيهما في أوكرانيا إلى بولندا.

وكانت السويد اتخذت قرارا مماثلا يوم الخميس.

من جانبها، دعت الصين أمس رعاياها في أوكرانيا إلى التزام أقصى قدر من الحذر. وقالت السفارة الصينية في كييف إن "تصعيد الحرب بين أوكرانيا وروسيا (...) يشكل مخاطر على أمن المواطنين الصينيين"، مشيرة إلى زيادة في "السلوك المتطرف في المجتمع الأوكراني".

وحدات تخريبية

أكد رئيس بلدية كييف فيتالي كليتشكو في مقطع فيديو أنها كانت ليلة "صعبة" في العاصمة بوجود "وحدات تخريبية" روسية لكن ليس وحدات عسكرية نظامية حتى الآن.ويحاول الجيش الروسي دخول كييف من الشمال والشمال الشرقي مع دخول قوات من بيلاروس المجاورة. كذلك أفاد الجيش الأوكراني عن معارك "عنيفة" على مسافة 30 كيلومترا إلى جنوب غرب كييف حيث قال إن الروس "يحاولون إنزال مظليين".

وأفاد مراسلون أن دوي نيران المدفعية والصواريخ تتردد بشكل متقطع في شمال غرب كييف. وأصيب مبنى سكني مرتفع في العاصمة بصاروخ، بحسب السلطات الأوكرانية التي لم تقدم معلومات عن أي ضحايا محتملين في الوقت الراهن.

دبابة روسية مدمرة في أوكرانيا

كما أعلنت القوات البرية الأوكرانية على فيسبوك أنها دمرت رتلا روسيا من خمس آليات عسكرية بينها دبابة قرب محطة بيريستيسكا للمترو على جادة النصر في شمال غرب العاصمة.

روسيا: تدمير 821 بنية تحتية عسكرية في أوكرانيا

من جهتها أعلنت وزارة الدفاع الروسية، أمس، تدمير 821 بنية تحتية عسكرية في أوكرانيا، من بينها 14 مطارا، بحسب إعلام محلي.

ونقلت وكالة أنباء "إنترفاكس" عن إيغور كوناشينكوف، المتحدث باسم وزارة الدفاع الروسية، قوله: "قواتنا المسلحة دمرت 821 بنية تحتية عسكرية في أوكرانيا".وأضاف أن من بين البنى التحتية، 14 مطارا عسكريا، و19 مركز قيادة وعقدة تحكم، و24 منظومة صواريخ مضادة للطائرات من طراز S-300 و Osa للدفاع الجوي، و 48 نظام رادار، وما يصل إلى سبع طائرات مقاتلة، وسبع مروحيات، فضلا عن إسقاط 9 طائرات مسيرة.

من جانب آخر، طلبت الهيئة الناظمة الروسية للاتصالات أمس من وسائل إعلام وطنية حذف التقارير التي تصف هجوم موسكو على أوكرانيا بأنه "هجوم أو غزو أو إعلان حرب".

وعلى الطريق بين كراماتورسك ودنيبرو الواقعتين في شرق أوكرانيا، لاحظ صحافيون وجود عدد كبير من القوافل العسكرية الأوكرانية. وأقيمت حواجز عسكرية عند مداخل ومخارج كل مدينة رئيسية في هذه المنطقة.

وحول اللاجئين أعلن نائب وزير الداخلية البولندي باول سفيرناكر السبت أن مئة ألف أوكراني عبروا الحدود البولندية منذ بدء الهجوم. وقال للصحافيين الذين التقاهم في قرية مديكا الحدودية "منذ بدء العمليات العسكرية في أوكرانيا، عبر مئة ألف شخص الحدود قادمين من أوكرانيا إلى بولندا".

وفي المواقف الروسية الجديد أعلنت موسكو أغلاق مجالها الجوي أمام الطائرات القادمة من بلغاريا وبولندا وتشيكيا.

وكما كان متوقعا، استخدمت روسيا في مجلس الأمن الدولي الجمعة، حقّ النقض ضدّ مشروع قرار صاغته الولايات المتحدة وألبانيا يستنكر "بأشدّ العبارات عدوانها على أوكرانيا" ويدعوها إلى سحب قواتها من هذا البلد "فورا"، رغم حصوله على تأييد غالبية البلدان.

رئيس الشيشان: أرسلنا قوات للقتال بجانب روسيا

أكد رئيس الشيشان رمضان قديروف، اليوم السبت، إرسال قوات إلى أوكرانيا للقتال إلى جانب روسيا.

وقال قديروف في تصريحات، خلال اليوم الثالث من العملية العسكرية الروسية في أوكرانيا، إن قوات بلاده التي تقاتل في أوكرانيا لم تتكبد أي خسائر حتى الآن.كما دعا زعيم الشيشان الأوكرانيين للتخلص من قيادتهم.

وأكد أن الرئيس الروسي فلاديمير بوتين، اتخذ القرار الصائب لمنع أي هجوم على روسيا من أوكرانيا.

الكرملين:أوكرانيا رفضت إجراء مفاوضات

سياسيا اتهمت روسيا أمس ، أوكرانيا بعدم الاستجابة لدعوتها للحوار لذا أصدرت أوامر باستكمال التقدم العسكري الروسي بداخل الأراضي الأوكرانية.وقال الكرملين إن أوكرانيا رفضت إجراء مفاوضات، متهماً كييف بتفويت الفرصة لهدنة.وذكر الناطق باسم الكرملين دميتري بيسكوف أن "الرئيس الروسي (فلاديمير بوتين) أمر (الجمعة)، بوقف تقدم القوات الرئيسية متوقعاً بدء مفاوضات".

وأفاد بيسكوف أنه بعد أمر بوتين لم تشتبك القوات الروسية إلا مع "مجموعات من القوميين" على عكس القوات الأوكرانية النظامية.

وأضاف "بعد رفض الجانب الأوكراني المفاوضات، استؤنف تقدم القوات الروسية أمس السبت.

وفي وقت لاحق أمس، رد مستشار في مكتب الرئيس الأوكراني بأن بلاده لم ترفض المفاوضات.وأوضح أن "أوكرانيا جهزت موقفها التفاوضي، في حين وضعت روسيا منذ البداية شروطا تفاوضية غير قابلة للتنفيذ".وأضاف أنه "غير صحيح بالمرة أن روسيا أوقفت تحركات قواتها في أوكرانيا".وأشار إلى أن موسكو تحاول "تركيع أوكرانيا وإجبارها على قبول شروط غير مقبولة بالمرة".

أردوغان : تركيا تبذل جهودا للتوصل لهدنة

من جانبه قال الرئيس التركي رجب طيب أردوغان، أمس، إن بلاده تبذل جهودا في سبيل التوصل إلى هدنة تحد من الخسائر بأوكرانيا.

وخلال اتصال هاتفي، بحث الرئيس أردوغان، مع نظيره الأوكراني فولوديمير زيلينسكي، التدخل العسكري الروسي في أوكرانيا، بحسب بيان صادر عن دائرة الاتصال في الرئاسة التركية.

وأوضح البيان أن الرئيسين بحثا العملية العسكرية الروسية في أوكرانيا، وآخر المستجدات في هذا السياق.وأبلغ أردوغان زيلينسكي بأن "تركيا تبذل جهودا من أجل التوصل إلى هدنة في أقرب وقت للحد من إلحاق المزيد من الخسائر بأوكرانيا".

بريطانيا تغلق مجالها الجوي أمام الطائرات الروسية الخاصة

أعلن وزير النقل البريطاني غرانت شابس، منع الطائرات الروسية الخاصة من التحليق في أجواء بلاده أو الهبوط في مطاراتها.

وقال شابس في تغريدة على تويتر: "لقد عزّزت الحظر الذي فرضناه في المملكة المتحدة حتى لا تتمكّن أي طائرة خاصة روسية من التحليق في المجال الجوي للمملكة المتحدة، أو الهبوط (في مطارتها)".وأضاف أن "تصرفات (الرئيس الروسي فلاديمير) بوتين غير قانونية، وأي شخص يستفيد من العدوان الروسي على أوكرانيا غير مرحب به هنا".

من جهته، أكد رئيس الوزراء الإيطالي ماريو دراغي للرئيس الأوكراني فولوديمير زيلينسكي دعمه الكامل لعقوبات الاتحاد الأوروبي "بما في ذلك تلك المتعلقة (باستثناء روسيا من النظام ما بين البنوك) سويفت" حسبما أعلنت الحكومة الإيطالية السبت.

وقالت الحكومة الإيطالية في بيان صدر بعد اتصال هاتفي بين المسؤولين ان "ماريو دراغي أكد للرئيس زيلينسكي أن إيطاليا تدعم وستدعم بشكل كامل نهج الاتحاد الأوروبي بشأن العقوبات ضد روسيا بما في ذلك تلك المتعلقة بنظام سويفت". ويدرس الاتحاد الأوروبي حاليًا هذا الإجراء ردًا على الغزو الروسي لأوكرانيا.

5 أسباب تمنع بايدن من إرسال قوات أميركية لأوكرانيا

أشارت شبكة "بي بي سي" BBC البريطانية، في تقرير مفصل، إلى عدة أسباب قد تمنع الرئيس الأميركي جو بايدن من إرسال قوات إلى أوكرانيا، وسط العملية العسكرية الروسية التي بدأت منذ الخميس. وأوضحت أن الرئيس بايدن أوضح أن الأميركيين ليسوا على استعداد للقتال على الرغم من أن الروس كذلك. كما فقد إرسال قوات إلى أوكرانيا لإنقاذ المواطنين الأميركيين، إذا حدث ذلك، وقد قام بالفعل بسحب القوات التي كانت تعمل في البلاد كمستشارين ومراقبين عسكريين.وبحسب التقرير البريطاني، فإن أسباب عدم إرسال قوات أميركية إلى أوكرانيا تشمل:

» أولا: - ليس هناك مصالح أمن قومي

فأوكرانيا ليست في دول الجوار الأميركي، ولا تقع على حدود الولايات المتحدة، كما أنها لا تستضيف قاعدة عسكرية أميركية، وليس لديها احتياطيات نفطية استراتيجية، وهي ليست شريكا تجاريا رئيسيا.

» ثانيا: بايدن لا يمارس التدخل العسكري

وهذا له علاقة بميول الرئيس بايدن "غير التدخلية"، والتي نمت معه مع مرور الوقت، فقد أيد العمل العسكري الأميركي في التسعينيات للتعامل مع الصراعات العرقية في البلقان، وصوت لصالح الغزو الأميركي للعراق عام 2003، لكن منذ ذلك الحين أصبح أكثر حذرا في استخدام القوة العسكرية الأميركية.

الرئيسان الأميركي بايدن والروسي بوتين (تعبيرية)

وبالعكس، فقد عارض تدخل أوباما في ليبيا وكذلك زيادة القوات في أفغانستان، وهو يدافع بحزم عن أمره بسحب القوات الأميركية من أفغانستان العام الماضي رغم الفوضى التي صاحبت تلك الخطوة والكارثة الإنسانية التي خلفتها.

» ثالثا: الأميركيون لا يريدون الحرب

فقد أظهر استطلاع حديث أجرته "AP-NORC" أن 72% قالوا إنه يتعين على الولايات المتحدة أن تلعب دورا ثانويا في الصراع بين روسيا وأوكرانيا، أو لا تلعب أي دور على الإطلاق. فهم يفضلون التركيز على القضايا الاقتصادية، لا سيما ارتفاع التضخم، وهو أمر يجب على بايدن أن ينتبه إليه مع اقتراب موعد الانتخابات النصفية.

» رابعا: خطر المواجهة بين القوى العظمى

فقد يكون هذا هو السبب الرئيسي، وتحديداً مخزون بوتين من الرؤوس الحربية النووية. فالرئيس بايدن لا يريد إشعال "حرب عالمية" بالمخاطرة بصدام مباشر بين القوات الأميركية والروسية في أوكرانيا، إذ قال بايدن لشبكة "إن بي سي" NBC في وقت سابق من هذا الشهر: "ليس الأمر وكأننا نتعامل مع منظمة إرهابية.. نحن نتعامل مع واحد من أكبر الجيوش في العالم، هذا وضع صعب للغاية، والأمور يمكن أن تسوء بسرعة".

» خامسا: لا توجد مسؤوليات المعاهدة

ولا توجد التزامات بموجب معاهدة تجبر الولايات المتحدة الأميركية على المخاطرة، في حين أن الهجوم على أي دولة من دول الناتو هو هجوم ضد الجميع، حيث إن الالتزام التأسيسي للمادة 5 يلزم جميع الأعضاء بالدفاع عن بعضهم بعضا، لكن أوكرانيا ليست عضوا في الناتو.

بطول 1.8 كيلومتر وتمهيداً لفتح المنافذ المتصلة بـ "دانات البركة"

الوداعي: بدء أعمال تسوية طرق "جدالحاج الجديدة"

البلاد | سيدعلي المحافظة

قال ممثل الدائرة الأولى بالمحافظة الشمالية البلدي شبر الوداعي إن وزارة الأشغال وشؤون البلديات والتخطيط العمراني بدأت بالفعل صباح اليوم بالخطوات العملية التنفيذية لتسوية طرق المنطقة السكنية الحديثة بقرية جدالحاج الواقعة على الطريق رقم 1452 والطرق المجاورة بالقرية.

وأشار إلى أن الخطوات الأولية لأعمال تسوية الطرق من المفترض أن تبدأ بأعمال الحفريات لتجهيز الموقع، وأوضح أن أطوال الطرق تبلغ حوالي 1800 متر طولي، وتشتمل على أعمال تهيئة الطرق وأعمال الحفر والردم ووضع طبقة أساس للطرق، حيث من المتوقع أن تبدأ اليوم الأربعاء أعمال نقل الرمال إلى الموقع، للبدء في عملية التسوية الترابية للطرق.

ولفت إلى أنه ولمتابعة الإجراءات التحضيرية للبدء في عملية تسوية الطرق، تم تنظيم زيارة استطلاعية إلى الموقع وتنبيه أصحاب المباني الخاضعة للعمليات الإنشائية بضرورة إزالة مخلفات وأدوات البناء من الطرق؛ لتيسير مهمة الآليات في إنجاز عملية تسوية الطرق.

ونوه الوداعي بالخطوات العملية للفريق الفني في شؤون الأشغال بما اتخذه من إجراءات في إعداد برنامج العمل التنفيذي في فترة قياسية، والبدء بأعمال تسوية الطرق في المنطقة السكنية الجديدة الواقعة على الطريق رقم 1452 والطرق المجاورة في قرية جدالحاج.

وأشار إلى أن مشروع تسوية الطرق في الموقع اتخذ مساراً تصاعدياً في إعداد حزمة الإجراءات الفنية والإدارية والتنفيذية بإشراف مهندسي الطرق في شؤون الأشغال بوزارة الأشغال وشؤون البلديات والتخطيط العمراني، تولى في سياقه الفريق الفني تنظيم الزيارات الاستطلاعية وإعداد التقارير الفنية وتصاميم الطرق وتحديد كلفة المشروع ورصد الموازنات والاحتياجات والمواد والمعدات المطلوبة، وفي إطار التحضير لإجراءات البدء في العمل تم الحصول على الموافقات للعمل في الموقع من الجهات الخدمية ذات العلاقة.

خلال الزيارة الاستطلاعية للموقع

وذكر أن تلك الخطوة والمبادرات تتم تحت إشراف ومتابعة مباشرة من قبل وزير الأشغال وشؤون البلديات والتخطيط العمراني عصام خلف، ووكيل شؤون الأشغال أحمد الخياط والوكيل المساعد للطرق كاظم عبداللطيف، ومدير إدارة تخطيط وتصميم الطرق مها حمادة، ورئيس قسم تصاميم الطرق الشيخة لينا آل خليفة، والمهندس في إدارة مشاريع وصيانة الطرق إهاب الريان، والمهندس في قسم تصاميم الطرق محمد رأفت، ومؤكداً التوجه العملي في اتخاذ الخطوات اللاحقة لاستكمال إجراءات فتح ممرات الطرق لمشروع دانات البركة لتيسير الحركة المرورية للسكان في المنطقة.

مظفر محاسبون قانونيون
Mudhaffar Public Accountants
MPA Together We are Stronger
msi Global Alliance
Auditors & Consultants مدققون ومستشارون
Tel 17223034 - 17770610 - 17330880 Fax 17223037
ERA Business Center 9th Floor, Diplomatic Area, P.O. Box 11778 Kingdom of Bahrain
E-Mail mudhaffaryousif@hotmail.com , Website www.mudhaffar.com

عرض وطلب
المبوبة
البلاد
+973 17111504
+973 17111444
+973 17580939

البلاد
For Advertising لإعلاناتكم
أوقات الدوام: الأحد - الخميس: 8 صباحاً حتى 4 مساءً
17111504- 17111444 - 17111503 - 17111501

يثرب للخدمات
Yathreb Services
MANPOWER RECRUITING & PLACEMENT COMPANY
يسرنا
أن نعلن عن وصول تفاصيل خدم منازل من الفلبين/ سريلانكا، لديهم فحوصات طبية ويتمتعون بخبرة خليجية لكافة أعمال المنزل و العناية بالأطفال وكبار السن، الوصول للبحرين خلال 15 يوما من إستلام تأشيرة العمل (الفيزا)
للاستفسار: 17713130 - 39456676
السيدة كومودر: 38045005 الآنسة جوان: 33883954
yathreb1@batelco.com.bh

حصريًا لدى غرناطة
www.grnata.com
grnata
هايسو هيلز
Hiso Hills
عالي
A'ali
تبدأ الأسعار من
135,500 BHD
M2
مساحة الأرض تبدأ من 208.0
Plot Size SQM
M2
مساحة البناء تبدأ من 244.1
BuiltupArea
التصاميم: 1,2,3
الطوابق 2
الغرف 3
صالة 1
غرفة طعام 1
مطبخ 2
حمام 4
غرفة خادمة 1
حديقة 2
موقف 2
Call / Whatsapp
جعفر النكال 36779771
مدير فرع سترة
علي نجاح 37333323
حسن حمزة 36155800
حسن محفوظ 66622127
ميثم سلمان 37344373
أحمد سلمان 36744700
سيد محمد 36197779
Broker's license 3
Property Manager's license 23
Approved Valuer license A
غرناطة GRNATA

Vacancies Available

NEW REAL TASTE FOOD STUFF w.l.l
has a vacancy for the occupation of
SALESMAN ,
suitably qualified applicants can contact
17212625 or REALTASTEGROUP@GMAIL.COM

KFC KENTUCKY
has a vacancy for the occupation of
COOK(GENERAL) ,
suitably qualified applicants can contact
17262998 or ssaleh@americana-food.com

A - KARIM ALJAHROMI CONTRACTING COMPANY WLL
has a vacancy for the occupation of
FOREMAN ,
suitably qualified applicants can contact
17831000 or AKJCONT@BATELCO.COM.BH

A - KARIM ALJAHROMI CONTRACTING COMPANY WLL
has a vacancy for the occupation of
LABOURER ,
suitably qualified applicants can contact
17831000 or AKJCONT@BATELCO.COM.BH

MOHAMMED AHMADI CO W.L.L
has a vacancy for the occupation of
WORKER ,
suitably qualified applicants can contact
17268111 or HRD1@MACBH.COM

Secure Me W.L.L
has a vacancy for the occupation of
SECURITY GUARD ,
suitably qualified applicants can contact
17749697 or secure.me@live.com

ANSAR GALLERY W.L.L
has a vacancy for the occupation of
SALESMAN ,
suitably qualified applicants can contact
17140001 or pr@ag-bh.com

URBASER BAHRAIN CO W.L.L
has a vacancy for the occupation of
WORKER ,
suitably qualified applicants can contact
17534342 or sajilnath@urbaser.com

Al Rayah For Safety Items WLL
has a vacancy for the occupation of
SECURITY GUARD ,
suitably qualified applicants can contact
17822228 or RASHEED@SECURICORE.BH

ALJASSRAH AUTO ELECTRICAL
has a vacancy for the occupation of
WORKER ,
suitably qualified applicants can contact
39178917 or ALJASSRAH.CONT@GMAIL.COM

Krishna for Construction of Floating Structures W.L.L.
has a vacancy for the occupation of
WORKER ,
suitably qualified applicants can contact
39804140 or BALAJIKRISHNACONSTRUCTION.BH@GMAIL.COM

SEVENTIES KARAK
has a vacancy for the occupation of
WORKER ,
suitably qualified applicants can contact
17578287 or KARAK1977.BAHRAIN@GMAIL.COM

Gulf truck service W.L.L
has a vacancy for the occupation of
ACCOUNTANT ,
suitably qualified applicants can contact
33216777 or gts7bh@gmail.com

YJM CONSTRUCTION
has a vacancy for the occupation of
MASON ,
suitably qualified applicants can contact
39222727 or JABER-HASAN@HOTMAIL.COM

SECURI CORE W.L.L
has a vacancy for the occupation of
OFFICER ,
suitably qualified applicants can contact
17822228 or RASHEED@SECURICORE.BH

PARAMOUNT AUTO GARAG DOORS
has a vacancy for the occupation of
WORKER ,
suitably qualified applicants can contact
17410204 or mariam@paramountdoorsco.com

GENIUS AGRICULTURAL SERVICES
has a vacancy for the occupation of
WORKER ,
suitably qualified applicants can contact
39250560 or ayman@keylinkbh.com

ALMALKIYA CONSTRUCTION COMPANY W.L.L
has a vacancy for the occupation of
PAINTER ,
suitably qualified applicants can contact
39663798 or ALMALKIYACONTRACTING@GMAIL.COM

BAHRAIN MAINTENANCE & DIVING SERVICES CO
has a vacancy for the occupation of
RIGGER(CONSTR.HOISTING EQUIPMENTS) ,
suitably qualified applicants can contact
17700731 or info@bmds.co

ALFAJR ALUMINIUM FACTORY
has a vacancy for the occupation of
ALUMINIUM TECHNICIAN (GENERAL) ,
suitably qualified applicants can contact
17784605 or ALFAJAR_W.S@HOTMAIL.COM

AL FAJR METALS FACTRY
has a vacancy for the occupation of
PAINTER(METAL SPRAYER) ,
suitably qualified applicants can contact
39688835 or ALFAJAR_W.S@HOTMAIL.COM

A - KARIM ALJAHROMI CONTRACTING COMPANY WLL
has a vacancy for the occupation of
LABOURER ,
suitably qualified applicants can contact
17831000 or AKJCONT@BATELCO.COM.BH

AL AREEN PALACE AND SPA W.L.L
has a vacancy for the occupation of
CLEANER ,
suitably qualified applicants can contact
17845000 or ADNAN.ASLAM@LPODWATERPARK.COM

SANABEL CAFETERIA
has a vacancy for the occupation of
COOK(ASSISTANT) ,
suitably qualified applicants can contact
17311555 or MALBH@BATELCO.COM.BH

Sameeh Pastries
has a vacancy for the occupation of
PASTRY MAKER ,
suitably qualified applicants can contact
36357574 or HESSA.K.K@HOTMAIL.COM

SYSCON TRADING & MECHANICAL SERVICES CO.
has a vacancy for the occupation of
FITTER/REPAIRER(ELEC.ELEVATORS) ,
suitably qualified applicants can contact
17224214 or SYSCON@BATELCO.COM.BH

TURBAT TRADING W.L.L
has a vacancy for the occupation of
WORKER ,
suitably qualified applicants can contact
35386025 or PAKEEZA4WLL@GMAIL.COM

AL AREEN PALACE AND SPA W.L.L
has a vacancy for the occupation of
CLEANER ,
suitably qualified applicants can contact
17845000 or ADNAN.ASLAM@LPODWATERPARK.COM

RAYBON KIGDOM 4 AUTO COSMETICS
has a vacancy for the occupation of
WORKER ,
suitably qualified applicants can contact
66661666 or RAYBON_KINGDOM@YAHOO.COM

ZARINA LADIES TAILORING
has a vacancy for the occupation of
TAILOR(LADIES) ,
suitably qualified applicants can contact
39395550 or ZARINA.BH@OUTLOOK.COM

DADABHAI CONSTRUCTION
has a vacancy for the occupation of
WORKER ,
suitably qualified applicants can contact
17255209 or hrd@dadabhaiconstruction.com

Saleh Abdulla Kameshki & Sons B.S.C (c)
has a vacancy for the occupation of
WORKER(CONSTRUCTION) ,
suitably qualified applicants can contact
17250627 or admin01@kameshki.com

P T S CLEANING & MAINTENANCE SERVICES W.L.L
has a vacancy for the occupation of
WORKER ,
suitably qualified applicants can contact
17720009 or HASHEM.SHARAF@PRO-TOUCH-S.COM

Island Technology Construction Co. W.L.L
has a vacancy for the occupation of
CARPENTER ,
suitably qualified applicants can contact
17456532 or RAJANSHARMA@ARABINTL.COM

FAISAL SHARAF FOR CONSTRUCTION
has a vacancy for the occupation of
WORKER ,
suitably qualified applicants can contact
17246616 or FSEENG@BATELCO.COM.BH

COMSIP - AL A'ALI COMPANY W.L.L.
has a vacancy for the occupation of
TECHNICIAN (INSTRUMENT) ,
suitably qualified applicants can contact
17773006 or AURELIEN.CHAUSSY@VINCI-ENERGIES.COM

DOWN TOWN CONSTRUCTION COMPANY W.L.L.
has a vacancy for the occupation of
LABOURER ,
suitably qualified applicants can contact
17404866 or DOWNTOWN@BATELCO.COM.BH

DOWN TOWN CONSTRUCTION COMPANY W.L.L.
has a vacancy for the occupation of
LABOURER ,
suitably qualified applicants can contact
17404866 or DOWNTOWN@BATELCO.COM.BH

DOWN TOWN CONSTRUCTION COMPANY W.L.L.
has a vacancy for the occupation of
LABOURER ,
suitably qualified applicants can contact
17404866 or DOWNTOWN@BATELCO.COM.BH

DOWN TOWN CONSTRUCTION COMPANY W.L.L.
has a vacancy for the occupation of
LABOURER ,
suitably qualified applicants can contact
17404866 or DOWNTOWN@BATELCO.COM.BH

DOWN TOWN CONSTRUCTION COMPANY W.L.L.
has a vacancy for the occupation of
LABOURER ,
suitably qualified applicants can contact
17404866 or DOWNTOWN@BATELCO.COM.BH

DOWN TOWN CONSTRUCTION COMPANY W.L.L.
has a vacancy for the occupation of
LABOURER ,
suitably qualified applicants can contact
17404866 or DOWNTOWN@BATELCO.COM.BH

DOWN TOWN CONSTRUCTION COMPANY W.L.L.
has a vacancy for the occupation of
LABOURER ,
suitably qualified applicants can contact
17404866 or DOWNTOWN@BATELCO.COM.BH

DOWN TOWN CONSTRUCTION COMPANY W.L.L.
has a vacancy for the occupation of
LABOURER ,
suitably qualified applicants can contact
17404866 or DOWNTOWN@BATELCO.COM.BH

PIZZA HUT
has a vacancy for the occupation of
COOK(GENERAL) ,
suitably qualified applicants can contact
17262998 or SSALEH@AMERICANA.BH

PIZZA HUT
has a vacancy for the occupation of
COOK(GENERAL) ,
suitably qualified applicants can contact
17262998 or SSALEH@AMERICANA.BH

TRUST ELECTROMECHANICAL SERVICES COMPANY W.L.L. (TEMCO)
has a vacancy for the occupation of
PLUMBER ,
suitably qualified applicants can contact
17735142 or HAIDER@TEMCO-BH.COM

WESTPOINT HOME BAHRAIN W.L.L
has a vacancy for the occupation of
WORKER ,
suitably qualified applicants can contact
17838129 or ADEL.JABBER@WPHOME.COM

ZONE SECURITY W.L.L
has a vacancy for the occupation of
SECURITY GUARD ,
suitably qualified applicants can contact
33553906 or ahmed.thamer@hotmail.com

ZONE SECURITY W.L.L
has a vacancy for the occupation of
SECURITY GUARD ,
suitably qualified applicants can contact
33553906 or ahmed.thamer@hotmail.com

ALYAMAMA HOUSE FOR CLEANING CONTRACTING
has a vacancy for the occupation of
WORKER ,
suitably qualified applicants can contact
17345569 or alyamama@batelco.com.bh

AL KOOHEJI ELECTRICAL CONTRACTORS & CONSTRUCTION WLL
has a vacancy for the occupation of
CARPENTER ,
suitably qualified applicants can contact
17701711 or lmra@kecc.me

Saleh Al Abdullah Al Muhanna & Partners Trading & Contracting Co
has a vacancy for the occupation of
ELECTRICIAN ,
suitably qualified applicants can contact
77090866 or INFO@SMCOCONTRACTING.COM

Saleh Al Abdullah Al Muhanna & Partners Trading & Contracting Co
has a vacancy for the occupation of
LABOURER ,
suitably qualified applicants can contact
77090866 or INFO@SMCOCONTRACTING.COM

Saleh Al Abdullah Al Muhanna & Partners Trading & Contracting Co
has a vacancy for the occupation of
PLUMBER ,
suitably qualified applicants can contact
77090866 or INFO@SMCOCONTRACTING.COM

Saleh Al Abdullah Al Muhanna & Partners Trading & Contracting Co
has a vacancy for the occupation of
PAINTER(CONSTRUCTION) ,
suitably qualified applicants can contact
77090866 or INFO@SMCOCONTRACTING.COM

MOHAMMED AL OJAIMI CONTRACTING COMPANY W.L.L
has a vacancy for the occupation of
WORKER ,
suitably qualified applicants can contact
66370888

GULF TECHNICAL ZONE W.L.L
has a vacancy for the occupation of
WORKER ,
suitably qualified applicants can contact
34668999 or TUFAIL@TECHNOGROUP.CO

BAB AL URMI UPHOLSTERY- Bahraini partnership company
has a vacancy for the occupation of
WORKER ,
suitably qualified applicants can contact
34659511 or UBAYDUL7878@GMAIL.COM

AL AMEEN GATE LAUNDRY
has a vacancy for the occupation of
WORKER ,
suitably qualified applicants can contact
33354664 or MOHAMEDSALEMMOOSA@GMAIL.COM

AL-NAMAL CONTRACTING & TRADING CO. W.L.L
has a vacancy for the occupation of
CARPENTER ,
suitably qualified applicants can contact
17251444 or NAMALCO@BATELCO.COM.BH

SUAD MOHAMMED ALI ESTABLISHMENT
has a vacancy for the occupation of
SALESMAN ,
suitably qualified applicants can contact
39681204 or Azizalkhalaki@gmail.com

ESMAELY LENZOHM ELECTRICAL CO. W.L.L
has a vacancy for the occupation of
WORKER ,
suitably qualified applicants can contact
17830909 or info@esmaelylenzohm.com

PERFECT IGNITION AUTO SERVICES
has a vacancy for the occupation of
MECHANICAL HELPER ,
suitably qualified applicants can contact
33377050 or HASANALMAHAL@YAHOO.COM

ESMAELY LENZOHM ELECTRICAL CO. W.L.L
has a vacancy for the occupation of
WORKER ,
suitably qualified applicants can contact
17830909 or info@esmaelylenzohm.com

PRIME TECH AERO CHANNEL INDUSTRIES CO. W.LL
has a vacancy for the occupation of
INSULATOR ,
suitably qualified applicants can contact
39966591 or HAIDER_IQBAL@HOTMAIL.COM

FABTECH INDUSTRIES W.L.L
has a vacancy for the occupation of
WORKER(METAL CLEANING) ,
suitably qualified applicants can contact
36288848 or idawani@fabtechbahrain.com

ANAB ABAYAT
has a vacancy for the occupation of
WORKER ,
suitably qualified applicants can contact
39582940 or ANABABAYAT@HOTMAIL.COM

PRIME TECH AERO CHANNEL INDUSTRIES CO. W.LL
has a vacancy for the occupation of
INSULATOR ,
suitably qualified applicants can contact
39966591 or HAIDER_IQBAL@HOTMAIL.COM

ANAB ABAYAT
has a vacancy for the occupation of
WORKER ,
suitably qualified applicants can contact
39582940 or ANABABAYAT@HOTMAIL.COM

Adliya towers interiors WLL
has a vacancy for the occupation of
LABOURER ,
suitably qualified applicants can contact
39659645 or OPRP@BATELCO.COM.BH

Signature cafe
has a vacancy for the occupation of
SALESMAN ,
suitably qualified applicants can contact
17691692 or SIGNATURECAFE.BH@GMAIL.COM

BAHRAIN BURGER COMPANY W.L.L
has a vacancy for the occupation of
CLEANER ,
suitably qualified applicants can contact
17722171 or FUDDS@BATELCO.COM.BH

MEGA MART W.L.L
has a vacancy for the occupation of
SALESMAN ,
suitably qualified applicants can contact
17341070 or anil.nawani@babasons.com

Delta Security Services Co. W.L.L.
has a vacancy for the occupation of
SECURITY GUARD ,
suitably qualified applicants can contact
17262725 or DELTA.SS@BATELCO.COM.BH

Bahrain Electromechanical Services Co. W.L.L.
has a vacancy for the occupation of
TECHNICIAN ,
suitably qualified applicants can contact
39940152 or BEMCO@BATELCO.COM.BH

Adliya towers interiors WLL
has a vacancy for the occupation of
LABOURER ,
suitably qualified applicants can contact
39659645 or OPRP@BATELCO.COM.BH

KENTUCKY
has a vacancy for the occupation of
COOK(GENERAL) ,
suitably qualified applicants can contact
17272883 or MHAHMED@AMERICANA-FOOD.COM

AWAL GULF MANUFACTURING CO. B.S.C.(C)
has a vacancy for the occupation of
TECHNICIAN ,
suitably qualified applicants can contact
17738333 or khalid@awalgulf.com.bh

Dynaxcel Engineers Private Limited
has a vacancy for the occupation of
MANAGER ,
suitably qualified applicants can contact
39980720 or RAJANSHARMA@ARABINTL.COM

ABU RIDHA CONSTUCTION
has a vacancy for the occupation of
WORKER ,
suitably qualified applicants can contact
33330350 or rezeoassad@gmail.com

CAFE LA REINE. W.L.L
has a vacancy for the occupation of
CHEF ,
suitably qualified applicants can contact
17600114 or SADEQ.HASAN@GNJ-GROUP.COM

SIMPLEX AL MOAYYED W.L.L
has a vacancy for the occupation of
WORKER ,
suitably qualified applicants can contact
17400407 or ameer@almoayyedcg.com

LAMHA DOCUMENTS CLEARENCE
has a vacancy for the occupation of
ACCOUNTANT ,
suitably qualified applicants can contact
36536336 or lamha.doc.clearance@gmail.com

AL SUFRAH ALTHAHABIYA KITCHEN W.L.L
has a vacancy for the occupation of
CASHIER ,
suitably qualified applicants can contact
39000637 or ALJAMARATC@GMAIL.COM

FADHEELA DOST COLD STORES
has a vacancy for the occupation of
SALESMAN ,
suitably qualified applicants can contact
33921120 or FADHEELADOST@GMAIL.COM

Golden vision contracting
has a vacancy for the occupation of
TILES FIXER ,
suitably qualified applicants can contact
17590026 or ALIKADHEM@LIVE.COM

IKAN CONTRACTING CO. WLL
has a vacancy for the occupation of
WORKER ,
suitably qualified applicants can contact
77117677 or ikan.bahrain@gmail.com

AREZONA CONSTRUCTION
has a vacancy for the occupation of
HEAVY VEHICLE DRIVER ,
suitably qualified applicants can contact
17717127 or ISA.ALAWADHI.CONT2556@GMAIL.COM

SEVEN DAYS CONTRACTING CO. W.L.L
has a vacancy for the occupation of
WORKER ,
suitably qualified applicants can contact
39454342 or SDC.SPC@YAHOO.COM

GUARDUS SECURITY CO. W.L.L
has a vacancy for the occupation of
SECURITY GUARD ,
suitably qualified applicants can contact
17400407 or HRD@ALMOAYYEDCG.COM

ALEA WORLD CONTRUCTION
has a vacancy for the occupation of
WORKER ,
suitably qualified applicants can contact
39669225 or SAATI-2002@HOTMAIL.COM

KHODMOONI BAKERIES
has a vacancy for the occupation of
MANAGER ,
suitably qualified applicants can contact
39921197 or FOZIEHPAYMOZD@GMAIL.COM

Bahrain Precast Construction w.l.l
has a vacancy for the occupation of
ESTIMATOR(COST) ,
suitably qualified applicants can contact
17875600 or JSA@BPC.BH

NOBAHAR TECHNICAL SERVICES CO WLL
has a vacancy for the occupation of
MECHANIC ,
suitably qualified applicants can contact
33998987 or DRIFTKING2013.KB@GMAIL.COM

ALWATAN ELECTRICAL EQUIPMENTS
has a vacancy for the occupation of
ELECTRICIAN ,
suitably qualified applicants can contact
39606963 or ARAAWE33@GMAIL.COM

I CLEAN SERVICES W.L.L
has a vacancy for the occupation of
CLEANER ,
suitably qualified applicants can contact
17700211 or mellanie.hr@dreamgroup.bh

JASSIM TRADING & AGROSERVE W.L.L
has a vacancy for the occupation of
WORKER ,
suitably qualified applicants can contact
36661716 or JASSIMT@BATELCO.COM.BH

DOWN TOWN CONSTRUCTION COMPANY W.L.L.
has a vacancy for the occupation of
LABOURER ,
suitably qualified applicants can contact
17404866 or DOWNTOWN@BATELCO.COM.BH

DOWN TOWN CONSTRUCTION COMPANY W.L.L.
has a vacancy for the occupation of
LABOURER ,
suitably qualified applicants can contact
17404866 or DOWNTOWN@BATELCO.COM.BH

DOWN TOWN CONSTRUCTION COMPANY W.L.L.
has a vacancy for the occupation of
LABOURER ,
suitably qualified applicants can contact
17404866 or DOWNTOWN@BATELCO.COM.BH

ALEZZ CONTRACTING MECHANICAL SERVICES CO. W.L.L
has a vacancy for the occupation of
CARPENTER ,
suitably qualified applicants can contact
17258381 or admin@alezzco.com

ALEZZ CONTRACTING MECHANICAL SERVICES CO. W.L.L
has a vacancy for the occupation of
LABOURER ,
suitably qualified applicants can contact
17258381 or admin@alezzco.com

ALMOAYYED CONTRACTING GROUP W.L.L.
has a vacancy for the occupation of
CLEANER ,
suitably qualified applicants can contact
17400407 or AMEER@ALMOAYYEDCG.COM

ALMOAYYED CONTRACTING GROUP W.L.L.
has a vacancy for the occupation of
CLEANER ,
suitably qualified applicants can contact
17400407 or AMEER@ALMOAYYEDCG.COM

ALMOAYYED CONTRACTING GROUP W.L.L.
has a vacancy for the occupation of
CLEANER ,
suitably qualified applicants can contact
17400407 or AMEER@ALMOAYYEDCG.COM

ALMOAYYED CONTRACTING GROUP W.L.L.
has a vacancy for the occupation of
CLEANER ,
suitably qualified applicants can contact
17400407 or AMEER@ALMOAYYEDCG.COM

SHELL FISHERIES COMPANY W.L.L
has a vacancy for the occupation of
WORKER ,
suitably qualified applicants can contact
17786110 or mgr-hr@shell-fisheries.com

JANOOB ALGHARBI EST
has a vacancy for the occupation of
SALES REPRESENTATIVE ,
suitably qualified applicants can contact
17730786 or PAMBAVASANNAIR@GMAIL.COM

MOHAMMED AHMADI CO W.L.L
has a vacancy for the occupation of
WORKER ,
suitably qualified applicants can contact
17268111 or HRD1@macbh.com

MOHAMMED AHMADI CO W.L.L
has a vacancy for the occupation of
WORKER ,
suitably qualified applicants can contact
17268111 or HRD1@macbh.com

Arkan Itihad Development Co. W.L.L.
has a vacancy for the occupation of
DRIVER ,
suitably qualified applicants can contact
13300444 or HROFFICER@AIMSBAHRAIN.COM

AL OLAYA SUITES HOTEL W.L.L
has a vacancy for the occupation of
WAITER (GENERAL) ,
suitably qualified applicants can contact
17712303 or CORP@DADABAI.COM

ASFI CONTRACTING
has a vacancy for the occupation of
CLEANER ,
suitably qualified applicants can contact
39464122 or ALDARALKHALIDAH@GMAIL.COM

Blue Star Salon & Spa
has a vacancy for the occupation of
BARBER ,
suitably qualified applicants can contact
33667675 or GHADA.SHUQAIR@YAHOO.COM

ALAMADI AUTO SERVICES W.L.L
has a vacancy for the occupation of
WORKER ,
suitably qualified applicants can contact
17415191 or ebahim.amadi@yahoo.com

Siyad Elamin International Trading Co. WLL
has a vacancy for the occupation of
WORKER ,
suitably qualified applicants can contact
37102424 or BATUTA65@YAHOO.COM

A V M ASSOCIATES W.L.L
has a vacancy for the occupation of
WORKER ,
suitably qualified applicants can contact
37765113 or ARAVINDANKVA@GMAIL.COM

FAROUK HWAIDY ALNAJEM CO. W.L.L
has a vacancy for the occupation of
CLERK(FRONT OFFICE) ,
suitably qualified applicants can contact
33353444

JANAN JUICE & SANDWICH
has a vacancy for the occupation of
WORKER ,
suitably qualified applicants can contact
37777024 or EBRAHIM.ALHAYKI.51@GMAIL.COM

S U S METAL INDUSTRIES
has a vacancy for the occupation of
WORKER ,
suitably qualified applicants can contact
39500644 or SADEQALAALI303@GMAIL.COM

ALAJMI PIUS CONTRACTING AND MAINTENANCE BAHRAINI PARTNERSHIP COMPANY
has a vacancy for the occupation of
WORKER ,
suitably qualified applicants can contact
39456969 or UMZAAL1975@GMAIL.COM

AL RAHA ISLAND SALOON
has a vacancy for the occupation of
BARBER ,
suitably qualified applicants can contact
33881889 or JAFFERALASFOOR77@GMAIL.COM

Al amoor Middle East Cleaning Co.W.l.l.
has a vacancy for the occupation of
CLEANER (GENERAL) ,
suitably qualified applicants can contact
36410050 or SAMEER.SAYED4U@GMAIL.COM

ABDULRAZAQ AUTO SERVICES
has a vacancy for the occupation of
LABOURER ,
suitably qualified applicants can contact
39451566 or RAZZAQ72@HOTMAIL.CO.UK

Burj Waziristan Scrap
has a vacancy for the occupation of
WORKER ,
suitably qualified applicants can contact
39158402 or KG407004@GMAIL.COM

UM ALYAS COLD STORE
has a vacancy for the occupation of
WORKER ,
suitably qualified applicants can contact
39204080 or NELSKI39@GMAIL.COM

Al amoor Middle East Cleaning Co.W.l.l.
has a vacancy for the occupation of
CLEANER (GENERAL) ,
suitably qualified applicants can contact
36410050 or SAMEER.SAYED4U@GMAIL.COM

DANNAT AL KHALEEJ CONTRACTING W.L.L.
has a vacancy for the occupation of
SUPERVISOR (PURCHASING) ,
suitably qualified applicants can contact
17540477 or hr@egmcbh.com

DAR ALQABAS PRINTING CO. W.L.L.
has a vacancy for the occupation of
OPERATOR (PRINTING MACHINE) ,
suitably qualified applicants can contact
17785050 or alqabas@batelco.com.bh

IRON STONE DECORATION CO BAHRAINI PARTNERSHIP COMPANY
has a vacancy for the occupation of
WORKER ,
suitably qualified applicants can contact
17744983 or TOQEER7600@HOTMAIL.COM

JBB SERVICES W.L.L
has a vacancy for the occupation of
WORKER ,
suitably qualified applicants can contact
34561904 or SILKSERVICESBH@GMAIL.COM

Brand box advertising and promotion
has a vacancy for the occupation of
OFFICER(EXECUTIVE) ,
suitably qualified applicants can contact
36756733 or RANIIA-12@HOTMAIL.COM

ABDULLATIF ELECTRIC WORKSHOP
has a vacancy for the occupation of
SALESMAN ,
suitably qualified applicants can contact
33378673 or HUSSAIN_ALATIF@YAHOO.COM

Liyana cafeteria
has a vacancy for the occupation of
WORKER ,
suitably qualified applicants can contact
17345033 or YASEEN974@YAHOO.COM

FORCE POINT SECURITY W.L.L
has a vacancy for the occupation of
CLEANER ,
suitably qualified applicants can contact
66767587 or Forceps17@gmail.com

AL BARAKHA MOTORS VEHICLE PARTS AND ACCESSORIES
has a vacancy for the occupation of
SALESMAN ,
suitably qualified applicants can contact
33275899 or madeenaspc@gmail.com

KHALEEJEYA
has a vacancy for the occupation of
TAILOR ,
suitably qualified applicants can contact
17292818 or mmohammed130@yahoo.com

ALEA WORLD CONTRUCTION
has a vacancy for the occupation of
WORKER ,
suitably qualified applicants can contact
39669225 or SAATI-2002@HOTMAIL.COM

KHABAZ BUNAIRI BAKER W.L.L
has a vacancy for the occupation of
WORKER ,
suitably qualified applicants can contact
36650780 or BBUNIREY@GMAIL.COM

GULF LAUNDRY
has a vacancy for the occupation of
LABOURER ,
suitably qualified applicants can contact
17672227 or GULF.LAUNDRY@HOTMAIL.COM

ALSAATI CONTRACTING
has a vacancy for the occupation of
WORKER ,
suitably qualified applicants can contact
17256580 or KHULOOD.ALSAATI@HOTMAIL.COM

Atom technical services
has a vacancy for the occupation of
TECHNICIAN ,
suitably qualified applicants can contact
36008066 or APPACHEEV@YAHOO.COM

IVY CHOCOLATES AND FLOWERS
has a vacancy for the occupation of
SUPERVISOR ,
suitably qualified applicants can contact
33330481 or INFO@IVYBAHRAIN.COM

DIYA STEEL & ALUMINUM FABRICTION W.L.L
has a vacancy for the occupation of
OFFICE ASSISTANT ,
suitably qualified applicants can contact
33982838 or SSVSNILAMBOOR@GMAIL.COM

ABDULLA KHAMIS MIRRORS & GLASSES FACTORY W.L.L
has a vacancy for the occupation of
WORKER ,
suitably qualified applicants can contact
17784553 or AKHAMIS@BATELCO.COM.BH

AL DHAIF RESTURANT
has a vacancy for the occupation of
WORKER ,
suitably qualified applicants can contact
17277074 or EBRAHIMWADI@HOTMAIL.COM

AL MUADHEN TOWERS SERVICES
has a vacancy for the occupation of
WORKER ,
suitably qualified applicants can contact
36641686 or ALMUADHENBH@GMAIL.COM

QUEBEC BUILDING CONSTRUCTION
has a vacancy for the occupation of
WORKER ,
suitably qualified applicants can contact
39410341 or MHA315@hotmail.COM

ABDULLA KHAMIS MIRRORS & GLASSES FACTORY W.L.L
has a vacancy for the occupation of
WORKER ,
suitably qualified applicants can contact
17784553 or AKHAMIS@BATELCO.COM.BH

IBRAHIM AHMED GHULAM COMBINED FACILITIES SUPPORT ACTIVITIES W.L.L
has a vacancy for the occupation of
WORKER ,
suitably qualified applicants can contact
36823440 or SHAHIDRASOOL3682@GMAIL.COM

COMSIP - AL A'ALI COMPANY W.L.L.
has a vacancy for the occupation of
TECHNICIAN (INSTRUMENT) ,
suitably qualified applicants can contact
17773006 or AURELIEN.CHAUSSY@VINCI-ENERGIES.COM

COMSIP - AL A'ALI COMPANY W.L.L.
has a vacancy for the occupation of
TECHNICIAN (INSTRUMENT) ,
suitably qualified applicants can contact
17773006 or AURELIEN.CHAUSSY@VINCI-ENERGIES.COM

MCDONALDS
has a vacancy for the occupation of
FOOD SERVICE WORKER ,
suitably qualified applicants can contact
39468818 or AMAL.ALMOUSAWI@FAKHRO.COM

MACDONALDS
has a vacancy for the occupation of
FOOD SERVICE WORKER ,
suitably qualified applicants can contact
17220000 or HR@FAKHRO.COM

GEORGIA UNIFORMS
has a vacancy for the occupation of
TAILOR ,
suitably qualified applicants can contact
17294445 or J.KHAMDAN@HOTMAIL.COM

Havelock One Interiors WLL
has a vacancy for the occupation of
CARPENTER ,
suitably qualified applicants can contact
17832030 or hamida.alhubail@havelockone.com

ALMOAYYED CONTRACTING GROUP W.L.L.
has a vacancy for the occupation of
CLEANER ,
suitably qualified applicants can contact
17400407 or AMEER@ALMOAYYEDCG.COM

ALMOAYYED CONTRACTING GROUP W.L.L.
has a vacancy for the occupation of
CLEANER ,
suitably qualified applicants can contact
17400407 or AMEER@ALMOAYYEDCG.COM

GULF CITY CLEANING W.L.L
has a vacancy for the occupation of
CLEANER ,
suitably qualified applicants can contact
17727925 or yousif@aanass.net

SHELL FISHERIES COMPANY W.L.L
has a vacancy for the occupation of
WORKER ,
suitably qualified applicants can contact
17786110 or mgr-hr@shell-fisheries.com

SHELL FISHERIES COMPANY W.L.L
has a vacancy for the occupation of
WORKER ,
suitably qualified applicants can contact
17786110 or mgr-hr@shell-fisheries.com

MOHAMMED AHMADI CO W.L.L
has a vacancy for the occupation of
WORKER ,
suitably qualified applicants can contact
17268111 or HRD1@macbh.com

MOHAMMED AHMADI CO W.L.L
has a vacancy for the occupation of
EXECUTIVE ASSISTANT ,
suitably qualified applicants can contact
17268111 or HRD1@macbh.com

DREAM PROPERTY DEVELOPMENT CO. W.L.L
has a vacancy for the occupation of
CLEANER ,
suitably qualified applicants can contact
17700211 or HRD@DREAMGROUP.BH

DREAM PROPERTY DEVELOPMENT CO. W.L.L
has a vacancy for the occupation of
CLEANER ,
suitably qualified applicants can contact
17700211 or HRD@DREAMGROUP.BH

DREAM PROPERTY DEVELOPMENT CO. W.L.L
has a vacancy for the occupation of
CLEANER ,
suitably qualified applicants can contact
17700211 or HRD@DREAMGROUP.BH

DREAM PROPERTY DEVELOPMENT CO. W.L.L
has a vacancy for the occupation of
CLEANER ,
suitably qualified applicants can contact
17700211 or HRD@DREAMGROUP.BH

DREAM PROPERTY DEVELOPMENT CO. W.L.L
has a vacancy for the occupation of
MAINTENANCE CLERK ,
suitably qualified applicants can contact
17700211 or HRD@DREAMGROUP.BH

DREAM PROPERTY DEVELOPMENT CO. W.L.L
has a vacancy for the occupation of
CLEANER ,
suitably qualified applicants can contact
17700211 or HRD@DREAMGROUP.BH

DREAM PROPERTY DEVELOPMENT CO. W.L.L
has a vacancy for the occupation of
CLEANER ,
suitably qualified applicants can contact
17700211 or HRD@DREAMGROUP.BH

DREAM PROPERTY DEVELOPMENT CO. W.L.L
has a vacancy for the occupation of
CLEANER ,
suitably qualified applicants can contact
17700211 or HRD@DREAMGROUP.BH

DREAM PROPERTY DEVELOPMENT CO. W.L.L
has a vacancy for the occupation of
CLEANER ,
suitably qualified applicants can contact
17700211 or HRD@DREAMGROUP.BH

DREAM PROPERTY DEVELOPMENT CO. W.L.L
has a vacancy for the occupation of
CLEANER ,
suitably qualified applicants can contact
17700211 or HRD@DREAMGROUP.BH

DREAM PROPERTY DEVELOPMENT CO. W.L.L
has a vacancy for the occupation of
CLEANER ,
suitably qualified applicants can contact
17700211 or HRD@DREAMGROUP.BH

DREAM PROPERTY DEVELOPMENT CO. W.L.L
has a vacancy for the occupation of
CLEANER ,
suitably qualified applicants can contact
17700211 or HRD@DREAMGROUP.BH

Arkan Itihad Development Co. W.L.L.
has a vacancy for the occupation of
DRIVER ,
suitably qualified applicants can contact
13300444 or HROFFICER@AIMSBAHRAIN.COM

EXCELLENCE ENGINEERING ENTERPRIZES W.L.L
has a vacancy for the occupation of
CLEANER ,
suitably qualified applicants can contact
17532010 or METEE@BATELCO.COM.BH

ARAB Union Contracting Co WLL
has a vacancy for the occupation of
WORKER ,
suitably qualified applicants can contact
17533125 or GOLDENGROUPBAHRAIN@GMAIL.COM

ARAB Union Contracting Co WLL
has a vacancy for the occupation of
WORKER ,
suitably qualified applicants can contact
17533125 or GOLDENGROUPBAHRAIN@GMAIL.COM

TAYLOS ALUMINIUM
has a vacancy for the occupation of
WORKER ,
suitably qualified applicants can contact
17611026 or TYLOS.ALUMINIUM@GMAIL.COM

Vacancies Available

Delta Security Services Co. W.L.L.
has a vacancy for the occupation of
SECURITY GUARD ,
suitably qualified applicants can contact
17262725 or DELTA.SS@BATELCO.COM.BH

Al Rayah For Safety Items WLL
has a vacancy for the occupation of
SECURITY GUARD ,
suitably qualified applicants can contact
17822228 or RASHEED@SECURICORE.BH

ALGHANAH GROUP W.L.L
has a vacancy for the occupation of
TECHNICIAN ,
suitably qualified applicants can contact
17722333 or info@alghanah.com

SOLID BASE CONTRACTING
has a vacancy for the occupation of
WORKER ,
suitably qualified applicants can contact
35917949 or AOMARI6555@GMAIL.COM

COMPLIANCE GATE CONSULTANCY COMPANY W.L.L
has a vacancy for the occupation of
LABOURER ,
suitably qualified applicants can contact
17583985 or ABDULLAH.ALHAJ2@GMAIL.COM

Wald aldeerah laundry
has a vacancy for the occupation of
LABOURER ,
suitably qualified applicants can contact
33726378 or HASSANALI4591@GMAIL.COM

AL SHEHAWY RESTAURANT AND COFFEE SHOP MANAGEMENT CO. W.L.L
has a vacancy for the occupation of
SUPERVISOR ,
suitably qualified applicants can contact
36617824 or AHMAD2DAY27@GMAIL.COM

ALKWTHER JUCE AND ICE CREAM
has a vacancy for the occupation of
WORKER ,
suitably qualified applicants can contact
39462696 or MISHQAB-BAH@HOTMAIL.COM

HYBRID TECHNOLOGIES
has a vacancy for the occupation of
WORKER ,
suitably qualified applicants can contact
77145154 or GALATRAVELS.BH@GMAIL.COM

WAHEED RASHID AHMED BUSAIBIA
has a vacancy for the occupation of
SALESMAN ,
suitably qualified applicants can contact
32133133 or BUSAIBA1960@GMAIL.COM

MAGIC FOUNTAIN Aluminium
has a vacancy for the occupation of
WORKER ,
suitably qualified applicants can contact
39466277 or FSCOWLL@GMAIL.COM

WADI DELMON CONSTRUCTION W.L.L
has a vacancy for the occupation of
DRIVER ,
suitably qualified applicants can contact
17044692 or HUSSAIN_597@ICLOUD.COM

CRS CLEANING & MAINTENANCE CO W.L.L
has a vacancy for the occupation of
WORKER ,
suitably qualified applicants can contact
17215229 or SHAVATAKARA@GMAIL.COM

RASCO CONTRACTING W.L.L
has a vacancy for the occupation of
WORKER ,
suitably qualified applicants can contact
34523450 or PMAFSAL007@GMAIL.COM

Salon Immemorial Men Shave
has a vacancy for the occupation of
BARBER ,
suitably qualified applicants can contact
17593395 or JESJ6500@GMAIL.COM

QASR AL BATRIK SANDWICHES
has a vacancy for the occupation of
WORKER ,
suitably qualified applicants can contact
39691156 or J.ALDURAZI@HOTMAIL.COM

ALSHUJAAT REAL ESTATE W.L.L
has a vacancy for the occupation of
WORKER ,
suitably qualified applicants can contact
17682377 or AABBASI1122@YAHOO.COM

2000 SALOON
has a vacancy for the occupation of
WORKER ,
suitably qualified applicants can contact
17677975 or UM.ALHELWEEN@HOTMAIL.COM

TEN SQUARE CONSTRUCTION
has a vacancy for the occupation of
WORKER ,
suitably qualified applicants can contact
39660750 or KAINAT.HAMEED@GMAIL.COM

TELEWORLD GENERAL TRADING
has a vacancy for the occupation of
SALESMAN ,
suitably qualified applicants can contact
33232761 or TELEWORLDGT@GMAIL.COM

Ajanid Marble and Ceramic Contracting
has a vacancy for the occupation of
WORKER ,
suitably qualified applicants can contact
38444055 or EBRAHIMR1958@GMAIL.COM

SEVEN INTERNATIONAL WALLS CONSTRUCTION
has a vacancy for the occupation of
WORKER ,
suitably qualified applicants can contact
39619192 or KHADIJA.HASSANJUMAA@GMAIL.COM

TEN SQUARE CONSTRUCTION
has a vacancy for the occupation of
WORKER ,
suitably qualified applicants can contact
39660750 or KAINAT.HAMEED@GMAIL.COM

H C P Y ARQUITEcT ASOCIadOS SL
has a vacancy for the occupation of
ARCHITECT/ARCHITECTURAL ENGINEER ,
suitably qualified applicants can contact
38369262 or bahrain@hcparquitectos.com

Bahr al jood Aluminum Workshop
has a vacancy for the occupation of
LABOURER ,
suitably qualified applicants can contact
36650003 or HUSSAINALASOORY@GMAIL.COM

Fast solution AC services
has a vacancy for the occupation of
ACCOUNTANT ,
suitably qualified applicants can contact
17008304 or A.SAIF@W.CN

SEVEN INTERNATIONAL WALLS CONSTRUCTION
has a vacancy for the occupation of
WORKER ,
suitably qualified applicants can contact
39619192 or KHADIJA.HASSANJUMAA@GMAIL.COM

NASER AWAD AHMED
has a vacancy for the occupation of
WORKER ,
suitably qualified applicants can contact
34128860 or NASERAWADBH@GMAIL.COM

VILLAGE GATE COLDSTORE
has a vacancy for the occupation of
WORKER ,
suitably qualified applicants can contact
17213400 or HUHUN888@YAHOO.COM

NOOR ALJINAN SWEETS
has a vacancy for the occupation of
WORKER ,
suitably qualified applicants can contact
38889558 or Mmarhoon70@gmail.com

Isa towers cleaning services
has a vacancy for the occupation of
CLEANER ,
suitably qualified applicants can contact
39810659 or ykahmed@yahoo.com

PROFICIENT SERVICES W.L.L
has a vacancy for the occupation of
ELECTRICIAN ,
suitably qualified applicants can contact
37226930 or abumussa99@gmail.com

EXCAVATION BULLDOZER STAR
has a vacancy for the occupation of
HEAVY DRIVER ,
suitably qualified applicants can contact
39694643 or MOHAMED.MULLAH394@GMAIL.COM

Isa towers cleaning services
has a vacancy for the occupation of
CLEANER ,
suitably qualified applicants can contact
39810659 or ykahmed@yahoo.com

SALEH TAHER CONTRACTING W.L.L
has a vacancy for the occupation of
LABOURER ,
suitably qualified applicants can contact
33303946 or MASTANALITECHNICALLLC@GMAIL.COM

Alwasela tower construction
has a vacancy for the occupation of
WORKER ,
suitably qualified applicants can contact
39077282 or MOHD36433327@GMAIL.COM

DUNIA ALSALM ADVERTISING
has a vacancy for the occupation of
SALESMAN ,
suitably qualified applicants can contact
38080405 or YOUNUSPC2000@GMAIL.COM

House of Patong Thai Spa & Salon
has a vacancy for the occupation of
MASSEUR ,
suitably qualified applicants can contact
17212988 or ALQANOOON@WINDOWSLIVE.COM

ALASHOOR EXPRESS CARGO
has a vacancy for the occupation of
HEAVY DRIVER ,
suitably qualified applicants can contact
66666588 or kumail.deals@yahoo.com

BLUE SWIMMING CRAB FACTORY FOR PRESERVING FISH
has a vacancy for the occupation of
WORKER ,
suitably qualified applicants can contact
39777647 or hr@jaradahfish.com

DREAM PROPERTY DEVELOPMENT CO. W.L.L
has a vacancy for the occupation of
MAINTENANCE CLERK ,
suitably qualified applicants can contact
17700211 or HRD@DREAMGROUP.BH

DREAM PROPERTY DEVELOPMENT CO. W.L.L
has a vacancy for the occupation of
MAINTENANCE CLERK ,
suitably qualified applicants can contact
17700211 or HRD@DREAMGROUP.BH

DREAM PROPERTY DEVELOPMENT CO. W.L.L
has a vacancy for the occupation of
MAINTENANCE CLERK ,
suitably qualified applicants can contact
17700211 or HRD@DREAMGROUP.BH

DREAM PROPERTY DEVELOPMENT CO. W.L.L
has a vacancy for the occupation of
MAINTENANCE CLERK ,
suitably qualified applicants can contact
17700211 or HRD@DREAMGROUP.BH

DAWOOD SALMAN AL MUDAWIB CONTRACTING EST.
has a vacancy for the occupation of
WORKER ,
suitably qualified applicants can contact
39802060 or FUTUREDOCUMENT@GMAIL.COM

ICE TOWN Juices
has a vacancy for the occupation of
WORKER ,
suitably qualified applicants can contact
39418444 or AMIGO_BAHRAIN@HOTMAIL.COM

BRILLIANCE KEY W.L.L
has a vacancy for the occupation of
LABOURER ,
suitably qualified applicants can contact
39816277 or WAFAA3392@GMAIL.COM

AL Turs Trading And Car Services W.L.L
has a vacancy for the occupation of
MECHANIC ,
suitably qualified applicants can contact
36660065 or AWADHI6656@GMAIL.COM

One O One restaurant
has a vacancy for the occupation of
KITCHEN WORKER ,
suitably qualified applicants can contact
33833297 or HH.HERZ@HOTMAIL.COM

EMCE MAINTENANCE & CONSTRUCTION W.L.L
has a vacancy for the occupation of
WORKER ,
suitably qualified applicants can contact
17700047 or NOOR@EMCEBH.COM

HOUSE OF MYSORE W.L.L
has a vacancy for the occupation of
COOK(GENERAL) ,
suitably qualified applicants can contact
39200587 or maxel@batelco.com.bh

EMCE MAINTENANCE & CONSTRUCTION W.L.L
has a vacancy for the occupation of
WORKER ,
suitably qualified applicants can contact
17700047 or NOOR@EMCEBH.COM

EMCE MAINTENANCE & CONSTRUCTION W.L.L
has a vacancy for the occupation of
PLUMBER ,
suitably qualified applicants can contact
17700047 or NOOR@EMCEBH.COM

RIZANA SUPER MARKET
has a vacancy for the occupation of
SALESMAN ,
suitably qualified applicants can contact
39858332 or RIZANATRADING@YAHOO.COM

AL BARAHA LAUNDRY
has a vacancy for the occupation of
WORKER ,
suitably qualified applicants can contact
66338200 or AH7AN@LIVE.COM

Van Gogh Designs
has a vacancy for the occupation of
TILES FIXER ,
suitably qualified applicants can contact
17555170 or info@vangogh-designs.com

Van Gogh Designs
has a vacancy for the occupation of
WORKER ,
suitably qualified applicants can contact
17555170 or info@vangogh-designs.com

BATSCO CO. W.L.L
has a vacancy for the occupation of
SECURITY GUARD ,
suitably qualified applicants can contact
17822202 or info@batsco.net

AL RAYYAN DOCUMENT CLEARANCE
has a vacancy for the occupation of
OFFICE HELPER ,
suitably qualified applicants can contact
77028292 or RDC.BAHRAIN@GMAIL.COM

Havelock One Interiors WLL
has a vacancy for the occupation of
CARPENTER ,
suitably qualified applicants can contact
17832030 or hamida.alhubail@havelockone.com

Almoayyed Air Conditioning W.L.L.
has a vacancy for the occupation of
PLUMBER ,
suitably qualified applicants can contact
17400407 or ameer@almoayyedcg.com

Madeenat alredha market
has a vacancy for the occupation of
WORKER ,
suitably qualified applicants can contact
17456276 or AGDCLMRA@GMAIL.COM

TRISONS FOR TYRE RETREADING W.L.L
has a vacancy for the occupation of
OFFICE HELPER ,
suitably qualified applicants can contact
39872123 or HAFEZAYOUB@GMAIL.COM

MARRIOTT RESIDENCE INN WLL
has a vacancy for the occupation of
HOUSEKEEPER ,
suitably qualified applicants can contact
17790090 or ITICO@BATELCO.COM.BH

Almoayyed Air Conditioning W.L.L.
has a vacancy for the occupation of
PLUMBER ,
suitably qualified applicants can contact
17400407 or ameer@almoayyedcg.com

Havelock One Interiors WLL
has a vacancy for the occupation of
PAINTER ,
suitably qualified applicants can contact
17832030 or hamida.alhubail@havelockone.com

ATLAS ALUMINUM W.L.L
has a vacancy for the occupation of
LABOURER ,
suitably qualified applicants can contact
34130996 or sayed.atlasaluminum@gmail.com

Shri Shri Construction
has a vacancy for the occupation of
WORKER ,
suitably qualified applicants can contact
17713199 or sarah_noor_mohd@yahoo.com

CIEANNA FASHION HOUSE
has a vacancy for the occupation of
GRAPHIC DESIGNER ,
suitably qualified applicants can contact
17103002 or ashikka@cieannaonline.com

Hertel W.L.L
has a vacancy for the occupation of
SCAFFOLDER ,
suitably qualified applicants can contact
36633899 or MOHAMMED.QASSIM@HERTEL.COM

STATE AUTO SHINENG
has a vacancy for the occupation of
WORKER ,
suitably qualified applicants can contact
33832947 or 33832947A@GMAIL.COM

GULF TECHNICAL ZONE W.L.L
has a vacancy for the occupation of
WORKER ,
suitably qualified applicants can contact
34668999 or TUFAIL@TECHNOGROUP.CO

MOON CHAISER FLOATING STRUCTURES CO BAHRAINI PARTNERSHIP COMPANY
has a vacancy for the occupation of
OFFICE ASSISTANT ,
suitably qualified applicants can contact
36428158 or VISTAWORLDBH@GMAIL.COM

SNR CONTRACTING W.L.L
has a vacancy for the occupation of
WORKER(CONSTRUCTION) ,
suitably qualified applicants can contact
39940516 or SAFOSERVICES@YAHOO.COM

Havelock One Interiors WLL
has a vacancy for the occupation of
PAINTER ,
suitably qualified applicants can contact
17832030 or hamida.alhubail@havelockone.com

VEGAT GARMENTS
has a vacancy for the occupation of
TAILOR ,
suitably qualified applicants can contact
33339662 or ZTOUCHSALON@GMAIL.COM

MAGNUM SHIPCARE SERVICES CO. W.L.L
has a vacancy for the occupation of
RIGGER ,
suitably qualified applicants can contact
17832244 or admin_pers@alkhalidiagroup.com

VEGAT GARMENTS
has a vacancy for the occupation of
TAILOR ,
suitably qualified applicants can contact
33339662 or ZTOUCHSALON@GMAIL.COM

Coral Bay
has a vacancy for the occupation of
RECEPTIONIST ,
suitably qualified applicants can contact
17500794 or myra@sevenleisure.net

Alasayel neon boards maintenace
has a vacancy for the occupation of
WORKER ,
suitably qualified applicants can contact
39009991 or HASSANF55F@HOTMAIL.COM

HAWAZEN ABAYAT
has a vacancy for the occupation of
TAILOR ,
suitably qualified applicants can contact
39620474 or maram56@live.com

HAMED AHMED EBRAHIMMOHAMED ALSHAWI
has a vacancy for the occupation of
WATCHMAN / GUARD ,
suitably qualified applicants can contact
17730015 or binu@unitcogroup.com

ABNALNAFIS GENTS TALLORING
has a vacancy for the occupation of
WORKER ,
suitably qualified applicants can contact
39819189 or HUDAALSHENOO@GMAIL.COM

SOCRATES MEDICAL COMPANY W.L.L
has a vacancy for the occupation of
SALES REPRESENTATIVE ,
suitably qualified applicants can contact
37102424 or BATUTA65@YAHOO.COM

ALI H. MAKKI CARPENTRY & BUILDING CONSTR
has a vacancy for the occupation of
CARPENTER ,
suitably qualified applicants can contact
17414625 or maitham.ali@gmail.com

SHELL FISHERIES COMPANY W.L.L
has a vacancy for the occupation of
WORKER ,
suitably qualified applicants can contact
17786110 or mgr-hr@shell-fisheries.com

URBAN SHAVE
has a vacancy for the occupation of
BARBER ,
suitably qualified applicants can contact
36600633 or HAMAN.QAMBER@GMAIL.COM

RAHA TEXTILE INDUSTRY W.L.L
has a vacancy for the occupation of
TAILOR ,
suitably qualified applicants can contact
17530705 or thammadi73@gmail.com

VAPE CLUB.
has a vacancy for the occupation of
CASHIER ,
suitably qualified applicants can contact
33795999 or ROSARIO.SPC@GMAIL.COM

WIPE DUST CLEANING & MAINTENANCE COMPANY W.L.L
has a vacancy for the occupation of
WORKER ,
suitably qualified applicants can contact
33418254 or GQS_CLEARANCE@HOTMAIL.COM

KARKAFI COSMETICS
has a vacancy for the occupation of
SALES EXECUTIVE REPRESENTATIVE ,
suitably qualified applicants can contact
33008033 or karkafi.bahrain@hotmail.com

ABU MUNEEB MACHINERY INSTALLATION CO Bahraini partnership compan
has a vacancy for the occupation of
WORKER ,
suitably qualified applicants can contact
33414013 or AMIR133HUSSAIN@GMAIL.COM

SHELL FISHERIES COMPANY W.L.L
has a vacancy for the occupation of
WORKER ,
suitably qualified applicants can contact
17786110 or mgr-hr@shell-fisheries.com

THE BAHRAIN PETROLEUM COMPANY B.S.C - CLOSED
has a vacancy for the occupation of
ENGINEER(MECHANICAL) ,
suitably qualified applicants can contact
17704040 or recruitment@bapco.net

AL MANSOORI PACKING AND SHIP MAINTENANCE
has a vacancy for the occupation of
WORKER ,
suitably qualified applicants can contact
39966665 or ALAMEEDMOTORS@GMAIL.COM

KOOHEJI CONTRACTORS W.L.L
has a vacancy for the occupation of
CLEANER ,
suitably qualified applicants can contact
17786500 or careers@kcbahrain.com

German quality co wll
has a vacancy for the occupation of
CASHIER ,
suitably qualified applicants can contact
39655545 or GERMANQUALITY.BH@HOTMAIL.COM

FABTECH INDUSTRIES W.L.L
has a vacancy for the occupation of
WELDER ,
suitably qualified applicants can contact
36288848 or idawani@fabtechbahrain.com

MADHAWDAS GOPALDAS & SONS CO. (M.G.SONS) W.L.L
has a vacancy for the occupation of
LABOURER ,
suitably qualified applicants can contact
17210828 or info@mgsonsbh.com

BAHRAIN CINEMA CO. B.S.C.
has a vacancy for the occupation of
SALESMAN ,
suitably qualified applicants can contact
17258900 or KARIMA@CINECO.NET

Al Helli Supermarket B.S.C Closed
has a vacancy for the occupation of
WORKER ,
suitably qualified applicants can contact
17877209 or HANAN@ALHELLI.COM

Al Helli Supermarket B.S.C Closed
has a vacancy for the occupation of
WORKER ,
suitably qualified applicants can contact
17877209 or HANAN@ALHELLI.COM

Al Helli Supermarket B.S.C Closed
has a vacancy for the occupation of
WORKER ,
suitably qualified applicants can contact
17877209 or HANAN@ALHELLI.COM

DOWN TOWN CONSTRUCTION COMPANY W.L.L.
has a vacancy for the occupation of
LABOURER ,
suitably qualified applicants can contact
17404866 or DOWNTOWN@BATELCO.COM.BH

DOWN TOWN CONSTRUCTION COMPANY W.L.L.
has a vacancy for the occupation of
LABOURER ,
suitably qualified applicants can contact
17404866 or DOWNTOWN@BATELCO.COM.BH

DOWN TOWN CONSTRUCTION COMPANY W.L.L.
has a vacancy for the occupation of
LABOURER ,
suitably qualified applicants can contact
17404866 or DOWNTOWN@BATELCO.COM.BH

DOWN TOWN CONSTRUCTION COMPANY W.L.L.
has a vacancy for the occupation of
LABOURER ,
suitably qualified applicants can contact
17404866 or DOWNTOWN@BATELCO.COM.BH

BLUE SWIMMING CRAB FACTORY FOR PRESERVING FISH
has a vacancy for the occupation of
WORKER ,
suitably qualified applicants can contact
39777647 or hr@jaradahfish.com

BLUE SWIMMING CRAB FACTORY FOR PRESERVING FISH
has a vacancy for the occupation of
WORKER ,
suitably qualified applicants can contact
39777647 or hr@jaradahfish.com

ALMOAYYED CONTRACTING GROUP W.L.L.
has a vacancy for the occupation of
CLEANER ,
suitably qualified applicants can contact
17400407 or AMEER@ALMOAYYEDCG.COM

ALMOAYYED CONTRACTING GROUP W.L.L.
has a vacancy for the occupation of
CLEANER ,
suitably qualified applicants can contact
17400407 or AMEER@ALMOAYYEDCG.COM

ALMOAYYED CONTRACTING GROUP W.L.L.
has a vacancy for the occupation of
CLEANER ,
suitably qualified applicants can contact
17400407 or AMEER@ALMOAYYEDCG.COM

REEM EVENTS MANAGEMENT
has a vacancy for the occupation of
CLEANER (GENERAL) ,
suitably qualified applicants can contact
17334172 or suzanne@reemcompany.com

REEM EVENTS MANAGEMENT
has a vacancy for the occupation of
PORTER ,
suitably qualified applicants can contact
17334172 or suzanne@reemcompany.com

REEM EVENTS MANAGEMENT
has a vacancy for the occupation of
PORTER ,
suitably qualified applicants can contact
17334172 or suzanne@reemcompany.com

REEM EVENTS MANAGEMENT
has a vacancy for the occupation of
PORTER ,
suitably qualified applicants can contact
17334172 or suzanne@reemcompany.com

ALAA INDUSTRIAL EQUPMENT FACTORY CO. W.L.L
has a vacancy for the occupation of
TECHNICIAN ,
suitably qualified applicants can contact
17772900 or YIR@AFI.COM.SA

NASSER AHMED ALKHAIRANI / ALNAJEM - 4341
has a vacancy for the occupation of
SEAMAN ,
suitably qualified applicants can contact
33511889 or BU.NASSER8@HOTMAIL.COM

AL MADA SOLUTION AND SERVICES W.L.L
has a vacancy for the occupation of
WORKER ,
suitably qualified applicants can contact
35958240 or INFO@ALMADABAHRAIN.COM

DOWN TOWN SALON
has a vacancy for the occupation of
HAIRDRESSER ,
suitably qualified applicants can contact
66311010 or MOHAMMEDKHALED379@HOTMAIL.COM

JASMI'S CORPORATION W.L.L
has a vacancy for the occupation of
LABOURER ,
suitably qualified applicants can contact
17588787 or lmra@jasmis.com

Le coiffure beauty salon
has a vacancy for the occupation of
BEAUTICIAN ,
suitably qualified applicants can contact
39696306 or MALOOSAM@GMAIL.COM

Al Dharwal restaurant
has a vacancy for the occupation of
DRIVER ,
suitably qualified applicants can contact
33097107 or wnabi244@gmail.com

AHLAN PASTA
has a vacancy for the occupation of
COOK(GENERAL) ,
suitably qualified applicants can contact
39915050 or ADMIN@MANARATAIN.COM

EXPRESS RENT A CAR W.L.L
has a vacancy for the occupation of
ACCOUNTANT(FINANCIAL) ,
suitably qualified applicants can contact
17532525 or EXPRESS.BH@GMAIL.COM

ASIMA LANDSCAPE CARE AND MAINTENANCE SERVICE ACTIVITIES W.L.L
has a vacancy for the occupation of
WORKER ,
suitably qualified applicants can contact
33844431 or FMW79@HOTMAIL.COM

SwISS BELHOTEL SEEF W.L.L.
has a vacancy for the occupation of
ACCOUNTANT(COST) ,
suitably qualified applicants can contact
17252752 or hrmsbse@swiss-belhotel.com

HEADLINES SALON
has a vacancy for the occupation of
BEAUTICIAN ,
suitably qualified applicants can contact
17811118 or ARWASAYYAR@GMAIL.COM

BDC MANPOWER SERVICES W.L.L
has a vacancy for the occupation of
WORKER/PACKER ,
suitably qualified applicants can contact
17180530 or mona.alnokhedha@bas.com.bh

MANASALU MANAGEMENT OF REAL ESTATE
has a vacancy for the occupation of
RECEPTIONIST (GENERAL) ,
suitably qualified applicants can contact
36484627 or RINCHUP02@GMAIL.COM

AHMED MUHAMMAD KHAN CONTRACTING
has a vacancy for the occupation of
WORKER ,
suitably qualified applicants can contact
32031744 or RIGHT.GROUPS@OUTLOOK.COM

ROSH WOODWORKS W.L.L
has a vacancy for the occupation of
PAINTER ,
suitably qualified applicants can contact
33090834 or KFROSHAN@GMAIL.COM

ELITE GRANDE HOTEL
has a vacancy for the occupation of
SECURITY DEPARTMENT OFFICER ,
suitably qualified applicants can contact
17313372 or NAMDAR@ELITEG0ROUPHOTELS..COM

Grant Thornton Advisory W.L.L.
has a vacancy for the occupation of
CONSULTANT ,
suitably qualified applicants can contact
17500188 or JASSIM.ABDULAAL@BH.GT.COM

ALQAB EMBBOIDERY TAILORING
has a vacancy for the occupation of
TAILOR ,
suitably qualified applicants can contact
36848724 or EJRAAT@OUTLOOK.COM

AHMED ISA CONTRACTING CONSTRUCTION
has a vacancy for the occupation of
PLUMBER ,
suitably qualified applicants can contact
17552234 or AECONT@HOTMAIL.COM

Ajanid Marble and Ceramic Contracting
has a vacancy for the occupation of
WORKER ,
suitably qualified applicants can contact
38444055 or EBRAHIMR1958@GMAIL.COM

CASA MEXICANA
has a vacancy for the occupation of
SUPERVISOR ,
suitably qualified applicants can contact
17742011 or ROWENA.ALMUSAWI@MPR.COM

CLASSIC BASSLI CAR SERVICES
has a vacancy for the occupation of
LABOURER ,
suitably qualified applicants can contact
37202829 or AB33267771@GMAIL.COM

STROKE AUTO SERVICES
has a vacancy for the occupation of
WORKER ,
suitably qualified applicants can contact
17111055 or adel.abdulkhaliq@gmail.com

AL MARAI COMPANY BAHRAIN W.L.L
has a vacancy for the occupation of
LABOURER ,
suitably qualified applicants can contact
17789788 or HR.BAHRAIN@ALMARAI.COM

GHANI DECORATION
has a vacancy for the occupation of
WORKER ,
suitably qualified applicants can contact
35301525 or RMINHAS560@GMAIL.COM

Bahrain & Kuwait Restaurant Co. W.L.L.
has a vacancy for the occupation of
COOK(GENERAL) ,
suitably qualified applicants can contact
17262998 or SSALEH@AMERICANA.BH

ELITE GRANDE HOTEL
has a vacancy for the occupation of
CHEF ,
suitably qualified applicants can contact
17313372 or NAMDAR@ELITEG0ROUPHOTELS..COM

ALSALAM FURNITURE
has a vacancy for the occupation of
WORKER ,
suitably qualified applicants can contact
17830078 or KANAKARAJ.PK@HORIZONINTLGROUP.COM

Ajanid Marble and Ceramic Contracting
has a vacancy for the occupation of
WORKER ,
suitably qualified applicants can contact
38444055 or EBRAHIMR1958@GMAIL.COM

CASA MEXICANA
has a vacancy for the occupation of
SUPERVISOR(DINING HALL) ,
suitably qualified applicants can contact
17742011 or ROWENA.ALMUSAWI@MPR.COM

NAWEEDA LADIES TAILORING
has a vacancy for the occupation of
TAILOR ,
suitably qualified applicants can contact
39882538 or PERVEZSHAHID77@GMAIL.COM

AL ZAHRAA PALACE BOUTIQUE
has a vacancy for the occupation of
SALESMAN ,
suitably qualified applicants can contact
33979151 or ALKHENAIZI.MOHAMED@GMAIL.COM

Ajanid Marble and Ceramic Contracting
has a vacancy for the occupation of
WORKER ,
suitably qualified applicants can contact
38444055 or EBRAHIMR1958@GMAIL.COM

BOLAN SANITARY WARE
has a vacancy for the occupation of
WORKER ,
suitably qualified applicants can contact
33919188 or KHALILBALOUSHI@GMAIL.COM

ALHAMAD CONSTRUCTION & DEVLOPMENT CO. W.L.L.
has a vacancy for the occupation of
WORKER ,
suitably qualified applicants can contact
17226618 or ACKR007@GMAIL.COM

ALQAWAED CONSTRUCTION
has a vacancy for the occupation of
LABOURER ,
suitably qualified applicants can contact
17678386 or ALQAWAED@BATELCO.COM.BH

Top men tailoring
has a vacancy for the occupation of
TAILOR ,
suitably qualified applicants can contact
17600650 or pollyne@topmenbh.com

ZAYANI POLYMER FACTORY W.L.L
has a vacancy for the occupation of
MACHINE OPERATOR ,
suitably qualified applicants can contact
17464043 or HRMANAGER@JAZAYANI.COM

ROSH WOODWORKS W.L.L
has a vacancy for the occupation of
PAINTER ,
suitably qualified applicants can contact
33090834 or KFROSHAN@GMAIL.COM

ALFAJR ALUMINIUM FACTORY
has a vacancy for the occupation of
ALUMINIUM TECHNICIAN (GENERAL) ,
suitably qualified applicants can contact
17784605 or ALFAJAR_W.S@HOTMAIL.COM

SPARK WELDING AND FABRICATION
has a vacancy for the occupation of
BLACKSMITH ,
suitably qualified applicants can contact
39847654 or SAYEDFAYEZ2016@HOTMAIL.COM

AL SAFSIF GENTS HAIR SALOON
has a vacancy for the occupation of
BARBER ,
suitably qualified applicants can contact
33337578 or DANA_ALDNYA_AFAF@HOTMAIL.COM

AFAF S.AMIN EBRAHIM
has a vacancy for the occupation of
WORKER ,
suitably qualified applicants can contact
36438790 or UMMARIAMALMOSAWI@GMAIL.COM

TEN SQUARE CONSTRUCTION
has a vacancy for the occupation of
WORKER ,
suitably qualified applicants can contact
39660750 or KAINAT.HAMEED@GMAIL.COM

ABUDAWOOD ALSAFFAR COMPANY W.L.L
has a vacancy for the occupation of
MANAGER (COMMERCIAL PLANNING) ,
suitably qualified applicants can contact
17566504 or JALAM@MESAFFAR.COM

AL KOOHEJI ELECTRICAL CONTRACTORS & CONSTRUCTION WLL
has a vacancy for the occupation of
WORKER(CONSTRUCTION) ,
suitably qualified applicants can contact
17701711 or lmra@kecc.me

ABDULAZIZ ALSAYED TRADING & CONTRACTING W.L.L.
has a vacancy for the occupation of
DRIVER(HEAVY TRUCK) ,
suitably qualified applicants can contact
33747598 or AHMEDALSAYED88@HOTMAIL.COM

ABDULAZIZ ALSAYED TRADING & CONTRACTING W.L.L.
has a vacancy for the occupation of
LABOURER ,
suitably qualified applicants can contact
33747598 or AHMEDALSAYED88@HOTMAIL.COM

ABDULAZIZ ALSAYED TRADING & CONTRACTING W.L.L.
has a vacancy for the occupation of
LABOURER ,
suitably qualified applicants can contact
33747598 or AHMEDALSAYED88@HOTMAIL.COM

ABDULAZIZ ALSAYED TRADING & CONTRACTING W.L.L.
has a vacancy for the occupation of
LABOURER ,
suitably qualified applicants can contact
33747598 or AHMEDALSAYED88@HOTMAIL.COM

ABDULAZIZ ALSAYED TRADING & CONTRACTING W.L.L.
has a vacancy for the occupation of
LABOURER ,
suitably qualified applicants can contact
33747598 or AHMEDALSAYED88@HOTMAIL.COM

ABDULAZIZ ALSAYED TRADING & CONTRACTING W.L.L.
has a vacancy for the occupation of
LABOURER ,
suitably qualified applicants can contact
33747598 or AHMEDALSAYED88@HOTMAIL.COM

ABDULAZIZ ALSAYED TRADING & CONTRACTING W.L.L.
has a vacancy for the occupation of
LABOURER ,
suitably qualified applicants can contact
33747598 or AHMEDALSAYED88@HOTMAIL.COM

V BEACH RESORT HOTEL W.L.L
has a vacancy for the occupation of
WORKER ,
suitably qualified applicants can contact
77890032 or samaha@vidahotels.com

M K CONSTRUCTION W.L.L
has a vacancy for the occupation of
WORKER ,
suitably qualified applicants can contact
33527028 or MKCONSTRUCTIONWLL@GMAIL.COM

Silk Thread Abaya
has a vacancy for the occupation of
TAILOR ,
suitably qualified applicants can contact
33905234 or ALIALSAFFAR527@GMAIL.COM

WONDER SIGN ADVERTISING AND PULICITY CO S P C OWNED BY MD RASEL
has a vacancy for the occupation of
DESIGNER ,
suitably qualified applicants can contact
36221928 or WONDERSIGN.BH@GMAIL.COM

LOG DOT DECOR W.L.L
has a vacancy for the occupation of
WORKER ,
suitably qualified applicants can contact
39531396 or CKMANAGEMENT.BH@GMAIL.COM

LOG DOT DECOR W.L.L
has a vacancy for the occupation of
HEAVY DRIVER ,
suitably qualified applicants can contact
39531396 or CKMANAGEMENT.BH@GMAIL.COM

Danial Construction
has a vacancy for the occupation of
WORKER ,
suitably qualified applicants can contact
35681056 or CHBAHOO14@GMAIL.COM

CASTLE PAK FOR UTILITIES SUPPORT COMPANY W.L.L
has a vacancy for the occupation of
WORKER ,
suitably qualified applicants can contact
35004921 or PAKCASTLECONTRACTING@GMAIL.COM

SHAYAS INDUSTRIAL SERVICES COMPANY W.L.L
has a vacancy for the occupation of
FOREMAN ,
suitably qualified applicants can contact
13112239 or SHAYAS@SHAYAANGROUP.COM

M.B.C.E SPECIALIZED CONSTRUCTION OWNED BY AWAL COMMERCIAL SERVIC
has a vacancy for the occupation of
WORKER ,
suitably qualified applicants can contact
17230808 or NAEEM6683@GMAIL.COM

سيبدأ النجم شاروخ خان تصوير فيلمه القادم المنتظر مع المخرج راجكومار هيراني بتاريخ 15 أبريل المقبل في مومباي، بمشاركة: تاپسي پانو، بومان إيراني، وفيكي كوشال، الفيلم سيناقش موضوع الهجرة غير القانونية.

فيلم الكبير فرانسيس فورد كوبولا "The Godfather" يعود للبحرين!

البلاد | طارق البحار

لمن لم يشاهد الفيلم الكلاسيكي العظيم "The Godfather" في الشاشات الكبيرة بالسينما، ستكون له فرصة هذا الأسبوع في البحرين لمشاهدة هذه التحفة الحائز على العديد من الجوائز العالمية، والذي يعتبره نقاد وصناع السينما من أفضل الأعمال السينمائية المتكاملة في تاريخ هوليوود، إلى الشاشة الكبيرة مجددًا بمناسبة الذكرى الخمسين لطرحه، حيث قدمه لنا المخرج فرانسيس فورد كوبولا من العام 1972 وهو من إنتاج شركة "باراماونت".

"The Godfather" مقتبس من رواية ماريو بوزو، وتؤرخ الثلاثية لصعود وسقوط عائلة كورليوني تحت قيادة فيتو كورليوني الذي قام بدوره مالرون براندو، ثم تولى ابنه الصغير مايكل الذي اشتهر بدوره الممثل "آل باتشينو" المسيرة من بعده.

الفيلم تمت إعادة صياغته بجودة أعلى 4K، ويقدم حاليًا في شركة البحرين للسينما سينكو بعد أن تم العمل على إعادة ألوانها وإصلاح كل المشكلات التقنية التي كانت تشوبها بسبب قدم أدوات التصوير وشرائطه ونسخه المتوافرة تحت إشراف مخرج الفيلم كوبولا والذي تحدث للصحافة عن هذا الترميم، خصوصًا أن هذه المرة الأولى التي يحصل فيها "The Godfather" على نسخة 4K، وقال: "أنا فخور جدًّا بـ "العرّاب"، الذي حدد بالتأكيد الثلث الأول من حياتي الإبداعية، مع هذه الذكرى السنوية الخمسين، أحس بكل الفخر والسعادة، ومن دواعي سروري أيضًا أن نحتفل بهذا العمل جنبًا إلى جنب عشاق الفيلم الرائعين الذين أحبّوه لعقود، والأجيال الشابة، وأولئك الذين سوف يكتشفونه لأول مرة".

وكانت شركة إنتاج فرانسيس فورد كوبولا الأميركية "American Zoetrope production" تعمل على إعادة الذكرى السنوية الخمسين لفيلم "The Godfather" على مدى السنوات الثلاث الماضية بصورة مكثفة، وقد عملت الشركة أيضًا على استعادة جودة الجزء الثاني والجزء الثالث منه.

وأضاف المخرج فرانسيس فورد كوبولا: "بالرغم من أن فيلم "العرّاب" من أعظم الأفلام التي تم إنتاجها على الإطلاق، لكنه عند مقارنتي بمخرجي السينما العظماء، مثل جي دبليو بابست، وفريتز لانج، وهيتشكوك، ثم المخرجين الإيطاليين واليابانيين العظماء، يجب أن أقول إنني أعتبر مجرد مخرج من الدرجة الثانية بالمقارنة معهم". وأوضح كوبولا أن فيلم "The Godfather" غيّر حياته، وحوّله إلى شخص مشهور، حيث وضعه على قدم المساواة مع أقرانه في المجال.

كجزء من عملية ترميم 4K، قام فريق في شركة "American Zoetrope" بتجهيز أكثر من 300 صندوق من مخزون الأفلام، وأمضى أكثر من 4,000 ساعة في إصلاح البقع، وغيرها من السلبيات، و1,000 ساعة أخرى في ترميم الألوان، وكان المخرج الأسطوري فرانسيس فورد كوبولا نفسه يشرف على كل جانب من جوانب العملية.

بطلة "Friends" نادمة من عمليات التجميل

- أثارت الممثلة الأميركية كورتني كوكس ضجة كبيرة في الصحافة العالمية بعد اعترافها الأخير بأنها نادمة على إجراء عمليات تجميل لوجهها وتغيير ملامحها بالكامل.
- ونقل موقع "ديجيتال سباي" الأميركي اعترافات بطلة مسلسل "Friends" الشهير، والتي قالت فيها: "كنت أنظر أحيانًا إلى وجهي وأقول إنني أتغيّر... أبدو أكبر سنًّا، مما جعلني أطارد وهم الشباب إلى الأبد".
- وردّت كوكس على الانتقادات التي طاولتها لتغيير شكلها بسبب التجميل المبالَغ فيه قائلة: "لم أشعر أنني أبدو مختلفة تمامًا بكل هذه الحقن وعمليات التجميل، ولو عاد بي الزمن إلى الوراء لما كنت سأفعلها".
- وأوضحت أنها "بدأت تهدأ أخيراً وتُقلع عن هوسها بعمليات التجميل، لأنها كانت تشعر أنها ستُجنّ في بعض الأوقات"، في إشارة إلى أن النجمة العالمية التي تقترب من عامها الستين لم تعُد تخضع لعمليات التجميل وأصبحت أكثر تقبّلاً للتجاعيد ولفكرة التقدّم في السنّ.
- وتشتهر كورتني كوكس بمشاركتها في مسلسل "فريندز"، وسلسلة أفلام الرعب "Scream"، الذي عادت من خلاله بجزء خامس جديد تم تصويره خلال أزمة فيروس كورونا.

يارا في الكويت

تحيي النجمة يارا، حفلًا غنائيًّا، في مركز الشيخ جابر الأحمد الثقافي يوم غدٍ (الاثنين) 28 فبراير الجاري، بمناسبة العيد الوطني الكويتي، ومن المقرر أن تقدم يارا باقة من أجمل أغانيها القديمة والحديثة التي يتفاعل معها الجمهور. وطرحت يارا الأيام الماضية، أغنيتين من أغاني ألبومها الجديد "مليت" عبر قناتها الرسمية على يوتيوب و6 أغنيات من ألبومها الخليجي "غير الناس"،والأغنية الأولى بعنوان "غير الناس" وهي من كلمات آدم، وألحان شميم، وتوزيع نور هاشم، أما الأغنية الثانية بعنوان "ما ودعوني" من كلمات الأمير عبدالله بن سعد بن عبدالعزيز.

رياض وكرونا

كشفت الفنانة رانيا محمود ياسين عن إصابة زوجها الفنان محمد رياض، بفيروس كورونا، مؤكدة أنه في طريقه للتعافي من الفيروس، بينما هي تعافت تمامًا، مقدمة الشكر لكل من اطمأنّ عليها وعلى أسرتها.

وسبق وأن قال الفنان محمد رياض، إنه منذ البداية لم يكن يريد هو وزوجته رانيا محمود ياسين، أن يمثل ابنهما عمر محمد رياض، متابعًا: "كنت وأنا صغير أشاهد لقاءات الفنانين فكنت أجدهم يقولون إنهم لا يريدون أن يكون أبناؤهم ممثلين والطريق صعب فكنت أبتسم".

جديد شاكر

يستعد المطرب اللبناني فضل شاكر لطرح أغنية "دمعة" التي تعد الأغنية الثالثة ضمن أغاني ألبومه الجديد "بجامل ناس"، الذي يطرح منه أغنية كل أسبوع، وهي من كلمات أحمد ماضي، ألحان زياد يوسف، توزيع عمر صباغ، ومن المقرر أن يطرح الأغنية كاملة قريبًا.

ونشر شاكر، برومو الأغنية الجديدة عبر حسابه على الإنستغرام، صحبها بتعليق: "راح تسمعوا الأغنية الثالثة دمعة، من ألبوم بجامل ناس".

- لحروفها أظافر تخدش وجوه المنحرفين وتمزق أقنعة الانتهازيين

رواية "بلا وجه"... المرأة المحرومة من نعمة الطمأنينة في الحب

البلاد | أسامة الماجد

يقول نزار قباني:

"الشرط الأساسي في كل كتابة جديدة هو الشرط الانقلابي، وهو شرط لا يمكن التساهل فيه أو المساومة عليه، وبغير هذا الشرط، تغدو الكتابة تأليفًا لما سبق تأليفه، وشرحًا لما انتهى شرحه، ومعرفة بما سبق معرفته".

بعد أن انتهيت من قراءة رواية "بلا وجه" للشاعرة نادية الملاح، وجدت أنها وضعت إصبعها على عصب الحياة الحساس، ورسمت بقلمها ملامح أناس بسطاء من أبناء القرية "هكذا هم في الظاهر" ولكنهم في الحقيقة وحوش كاسرة واستغلاليون لكل شيء... للدين، للعلاقات الأسرية، والصداقة، ولهذا صرخت الملاح على لسان بطلتها "ندى" وتحسّ أن لحروفها أظافر تخدش وجوه المنحرفين وتمزق أقنعة الانتهازيين والمتاجرين في الدين مثل "الشيخ الجليل أو العجوز الوقح" الذي لم يسلم من قبضته حتى أطفال الحي، لكن الخوف يلجم الناس من المساس بمن يتلبس ثوب الدين والعفاف، ومعلم الموسيقي"صلاح" الذي طلب الخروج معها...

" أي بشر هم هؤلاء الرجال. صرت أتحاشى الخروج إلى أي مكان، كي لا أسمع عباراتهم الجوفاء، أو أرى نظراتهم الجائعة، لا تشبه جوع البحر، لكنها تنضح رغبة تبعث على الغثيان".

تضاريس الرواية وجهاتها الأربع تتحدث عن المرأة المحرومة من نعمة الطمأنينة في الحب، ومن نعمة الطمأنينة في الصداقة، وهذا الحرمان يولد في نفسها الحذر والغيرة من النساء جميعًا، والحذر من الرجل زوجًا كان أم حبيبًا والغيرة الشديدة عليه، ومادام الحذر مادة حياتها، فهي مضطرة أن تعيش في قلق دائم وخوف مستمر، وهذا القلق المشوب بالخوف هو مبعث غيرتها.

غلاف الرواية

بطلة الرواية "ندى" لفرط إحساسها بضعفها الطبيعي، وحاجتها إلى رجل يصونها ويحميها، لا تستطيع مهما حاولت أن تتحرر من شعور القلق والخوف بصفة دائمة مطلقة...

" ماهر... أحسّ الحياة تكرهني بالرغم من عشقي لها، تسرق مني سعادتي دائمًا، حتى حين أبتسم... لم أكمل عبارتي فأصابعه باغتت فمي....

اششششششش... لا تكملي، أنا معك حتى آخر العمر.

حقًّا ماهر؟ ألن تتركني ذات يوم؟ بربي أموت لو تركتني... ها...ندى... أنتي انثاي التي أعشق، وأثق أن لا شبيه لها في الكون بأسره، كيف أهجر روحي؟

أحبك... أحبك ماهر... لا ما أحبك... ".

شخصيات الرواية قليلون جدًّا ، ماهر،علي، أحمد، الأم، الأب، فراس، عبدالجبار، الحاج أبو حسين المطوع، وأسماء أخرى، والقصّاص يجب أن يدرك أنه ما من جزئية في عمله إلا وهي تقوم بوظيفة فنية، أقول وظيفة فنية لا بوظيفة مضمونية، وكل تلك الشخصيات أعطت القارئ لقطة درامية بارعة وكانت هناك إجادة لوصف النموذج فسيولوجيًّا، فالمؤلفة الملاح تعرف أن الأساس في القصة أو الرواية هي التحسّس حتى الوصول إلى الموقف، فيبدأ منه ويغرس الشخصيات والدلالات من خلال هذا الموقف، يبدأ منه وينتهي فيه ولا يخرج عن منطقه معلّقًا أو مقرّرًا، حتى لا تصبح القصة مهلهلة فضفاضة. وعملية النفاذ إلى قلب الموقف وعدم الخروج على مقوماته هي التي ستجعل الرواية فنية، بمعنى أن بطل القصة يدخل مأزقًا في هذا الموقف، ويخرج منه مغسولًا يحمل وجهًا جديدًا يُحدِث انطباعًا مغايرًا في نفس القارئ.

لست بناقد وإنما متذوق للأعمال الأدبية المحلية ومتعطش للقراءة، والمتلقي للعمل الفني يتحيّز دائمًا خلال تلقيه مع المواقف والشخصيات المعروضة، أو ضدها، يحدث ذلك لأن الفن يخلق وهمًا بالواقعية، ويثير فينا العمليات السيكولوجية نفسها التي تثيرها الحياة، فنحن نسقط همومنا وأفراحنا على بعض الشخصيات، ونتقمّص المواقف الأخرى، كما أن بعض الأحداث تخلق فينا الرضا والسعادة وأخرى تخلق السخط والاشمئزاز.

منطلقات

الآراء الواردة في «منطلقات» تعبر عن أصحابها ولا تلزم « البلاد »

للتواصل: 17111483

Osama.almajed
@albiladpress.com
أسامة الماجد

سوالف

رقص بطيء فوق أرض الموت

مع بدء العملية العسكرية الروسية في أوكرانيا، دخل العالم في حالة شبه إغماء وبأحرف عميقة الرنين، فزادت قيمة بضائع، وهبطت أسعار بضائع، وأرباح شركات، واختل ميزان التجارة العالمي، وأصبحت مصائر الناس في تلك البقعة من الأرض على المحك، وكأن البشرية اعتادت أن تعيش حياة شاقة مؤلمة ليختفي الهدوء على الأرض.

مازالت جائحة كورونا ترشنا بمياه الموت والاسقام والفواجع والفظائع، ولم يسعفنا حتى ترتيب أفكارنا حتى دخل العالم منعطف الحرب، وزاد الطين بلة، بكثير من المناهج والأساليب دون الوصول إلى إجابات حقيقية، وبدل فعل شيء حاسم أصبحنا ندور حول أنفسنا وحول آلامنا، ونتمدد طواعية بجانب النيران، ونبتعد عن اللوحات المضاءة بالنور الساطع من السماء التي ترشدنا إلى السلام والتسامح والتجمع حول بئر الأفراح الذي يتسع للجميع.

يا لهذا الإنسان الغريب، فهو يعرف النتائج الخطيرة للحروب، ويعرف دروب الآلام التي ستسلكها المجتمعات، ومع ذلك ينزع غطاء المنظار ويحدق في الشمس لتحرق وجهه وتشوهه، إنه يريد الحزن في كل مكان، يريد أن يحمل عود ثقاب أينما يكون ويشعل النار.

"في العالم تعطش طليق لأصوات العنف ومناظر الألم، تعطش للموت والخراب.. إننا غارقون حتى عيوننا في الدم، وعليك أن تعوم فيه أو تغرق، هذا أو ذاك"، تلك النغمة الغالبة على مسرحية "رقص بطيء فوق أرض الموت" لوليام هانلي، ففيها يقدم فكرة قائمة جديدة إلى حد كبير عن وجودنا، نحن جميعا، بلا استثناء، نرقص رقصة بطيئة، لكنها منظمة، ولها قواعدها وأصولها فوق أرض قاتلة، وما يحصل لنا اليوم شبيه بمسرحية هانلي، فالعالم كله يمسك بيده بندقية، عالم محير مقلق يلبس نظارة سوداء لا تكشف عن لون عينه ومجرى نظراته، وصدق وليام شكسبير عندما قال على لسان المهرج بومبي خادم السيدة أوفردون في مسرحية "دقة بدقة".. أرجو أن تكون الحقيقة قد اتضحت!.

كاريكاتير نواف المولا
البلاد

Mohamed.salman
@albiladpress.com
محمد الحلّي

نقطة أخيرة

المملكة وتصدر المؤشرات... تطورات متسارعة على صعيد "شؤون المدارس"

لفتت نظري الإنجازات والتطورات المتسارعة في الحقل التعليمي في الفترة اللاحقة، والتي كانت بتنظيم وإشراف مباشر من "قطاع شؤون المدارس"، ومن وجهة نظري فإن هذه الخطوات ستدفع نحو تصدر مدارس مملكتنا الغالية المؤشرات المختلفة، وستعزز الأدوار الطلابية في العديد من المشاريع والاتجاهات.

ويتصدر هذه التطورات الإعلان عن إطلاق بطولة "ناصر بن حمد لمدارس المرحلة الثانوية في كرة القدم" بتوجيهات كريمة من سمو الشيخ ناصر بن حمد آل خليفة ممثل جلالة الملك للأعمال الإنسانية وشؤون الشباب مستشار الأمن الوطني رئيس المجلس الأعلى للشباب والرياضة، وبمتابعة من سمو الشيخ خالد بن حمد آل خليفة النائب الأول لرئيس المجلس الأعلى للشباب والرياضة رئيس الهيئة العامة للرياضة رئيس اللجنة الأولمبية البحرينية، اعتبارا من العام الدراسي القادم 2022 - 2023، حيث ستشكل هذه البطولة نقلة نوعية في الحركة الرياضية المدرسية، وستعزز المنافسات واكتشاف المواهب الرياضية الطلابية في مختلف مدارس المملكة، لتكون في نهاية المطاف داعما ورافدا للرياضة البحرينية محليا وإقليميا ودوليا.

ويأتي تصنيف 34 طالبا من مختلف مدارس المملكة الحكومية والخاصة كموهوبين من قبل المبادرة المشتركة بين مؤسسة الملك عبدالعزيز ورجاله للموهبة والإبداع، والمنظمة العربية للتربية والعلم والثقافة "الألكسو"، ليؤكد النتائج المتقدمة التي حققها أبناء البحرين وفق مؤشر القياس ومعيار الاختبار العلمي الذي تم تصميمه خصيصا لتقييم ما يتمتع به الطلبة المشاركون من 12 دولة عربية من مواهب ذهنية متنوعة، فهذه النتائج بالإضافة للمراكز المحققة لأبنائنا الطلبة في العديد من المحافل والمسابقات المحلية والعالمية والتي ليس آخرها مسابقة أولمبياد المدارس لريادة الأعمال والابتكار التي تهدف لتمكين المدارس من تأسيس حاضنات للأعمال، وجوائز التفوق الدراسي لمكتب التربية العربي لدول الخليج في دورتها الـ 14، كل تلك الإنجازات تعكس مدى ريادة المملكة وتصدرها في مختلف المؤشرات والحقول، ومنها حقل التعليم الذي يحظى برعاية كريمة من صاحب الجلالة الملك حمد بن عيسى آل خليفة عاهل البلاد.

نقطة أخيرة

» وإذ استقبلت مدارس المملكة أبناءها الطلبة، وفي ظل توافر المتطلبات الاحترازية، وفي رحاب العودة الآمنة، نتمنى لأبنائنا الطلبة فصلا دراسيا آمنا مليئا بالإبداع والإنجازات.

bedoor.articles
@gmail.com
بدور عدنان

قلم أزرق

الملف الأوكراني.. امتحان جديد للأمم المتحدة

تابعت خلال الأسبوعين الماضيين جلسات مجلس الأمن التي كانت تناقش باستفاضة التهديدات الروسية لأوكرانيا، حيث تبادل الأعضاء الكلمات التي عبرت من خلالها الدول عن مواقفها الداعمة للأمن والسلم الدوليين من خلال حث الأعضاء على اللجوء للحلول الدبلوماسية على أمل تجنب أي حرب من الممكن أن تكلف العالم خسائر بشرية ومادية كبيرة.

من المفارقات التي شهدتها هذه الجلسات أن روسيا كانت تترأس مجلس الأمن في جلساتها تلك، والتي كانت أغلب كلمات المتحدثين فيها تدين وتشجب التحركات الروسية وبالذات كلمة المندوب الأوكراني الذي عكف على توجيه كلمات شديدة اللهجة لروسيا حتى كان رئيس المجلس والمندوب الروسي يرفض شكر المندوب الأوكراني في نهاية كلمته قائلاً لا أستطيع أن أشكر المندوب على كلمته، أما المفارقة الأخرى أن إعلان الحرب تزامن مع انعقاد إحدى جلسات مجلس الأمن، فأثناء حديث المندوب الأوكراني تلقى أعضاء المجلس والعالم خبر قصف روسيا أوكرانيا.

حل النزاعات والحروب من أهم المهمات التي تضطلع بها الأمم المتحدة، ذلك ما أكدت عليه في ميثاقها الذي صادقت عليه أكثر من 190 دولة، تعهدت من خلاله تجنيب شعوب العالم ويلات الحرب، الحرب الروسية الأوكرانية اليوم اختبار جديد للأمم المتحدة، وهو الاختبار الذي من غير المؤمل أن تنجح في اجتيازه كما لم تنجح في اجتياز الكثير من الاختبارات التي مرت على تاريخ هذه المنظمة، الأمر الذي يعود للعديد من الأسباب، وعلى رأسها الاستقطاب الدولي بين الفاعلين الدوليين الذين يعلون مصالحهم الخاصة فوق أية مصلحة، حتى إن تقاطعت مع مبادئ وقيم الأمم المتحدة، ذلك ما يترجم عبر استخدام حق النقض الدولي "الفيتو"، والذي يسمح للاعبين الكبار من خلاله بنقض أي قرار أجمعت عليه دول العالم، كما أن افتقار هذه المنظمة عنصر القوة الصلبة ممثلة بجيوش تستطيع من خلالها الدفاع عن أعضائها يعتبر من الأمور التي تحد من فاعليتها.

بعد أكثر من عشرين عاما على غزو العراق للكويت ودفع مليارات الدولارات كتعويض للمتضررين من الحرب، مازال رفع اسم العراق من على قائمة الدول التي تقع تحت طائلة الفصل السابع موضع جدال.. حقاً إنها منظمة الأمم المتحدة.

إبراهيم النهام
ebrahim.alnahham@albiladpress.com

فجر جديد

هؤلاء يحرثون البحر ويدمرونه

أعاد تصريح رئيس جمعية قلالي للصيادين محمد الدخيل لـ "البلاد" أخيراً عن تجارة تأجير رخص الصيد البحري للآسيويين، وبإيجار زهيد لا يتخطى 200 دينار، مقابل آلاف الدنانير التي يحصدها الآسيويون، الواقع الذي تعيشه بحار المملكة منذ سنوات طويلة.

هذه اليوميات نراها بأم أعيننا، اليوم وكل يوم، انحدار في جودة الأسماك، وقلتها، وارتفاع سعرها، واختفاء الكثير من أنواعها بسبب "الكراف" والصيد الجائر، وتعديات البحارة الآسيويين المؤثمة، وغيرها من المسببات المعروفة.

وكما يتحمل "البحارة الآسيويون" مسؤولية تدمير البحر، وتخريب مصائده وشعبه المرجانية، فإن من حولوا رخص الصيد البحرية لتجارة سوداء على حساب وطنهم، وثروات أبنائه، يتحملون – بالمقابل - مسؤولية مشابهة، بل هي أكثر، وهذه حقيقة لا مزايدة بها.

الدخيل قال بتصريحه - وغيره كثير من البحارة المتضررين - إن البحار البحريني غير قادر على مجاراة الآسيوي، وهذا أمر صحيح، ومعروف، فالبحار الآسيوي مستعد لأن يبقى في البحر خمسة أو ستة أيام متتالية لحرث البحر، خلاف البحريني الذي يعول أسرة، ولديه مسؤوليات، كما أن البحار الآسيوي لا يمانع في استخدام كل وسائل الصيد المحرمة لجني المزيد من الأسماك والقباقب، وتعظيم مدخوله المالي والربحي، فالبلد ليست بلده، والبحر ليس بحره، ولا إشكال لديه بأمر كهذا، والشواهد تؤكد ذلك.

وأشير أيضاً إلى تبديل "الشفتات" بين البحارة الآسيويين، لضمان تواجدهم بالبحر باستمرار، بضرر فادح وقاتل ومستمر، وبأثر مدمر لن يطال الأجيال هذه فحسب، إنما القادمة أيضاً، ولأسباب تدور كلها بفلك المنافع الشخصية الضيقة والمحدودة والخاصة.

حرث البحر، وتدمير ثرواته، واستنزافه، مسؤولية يتشارك بحلها الجميع، بوضع الحلول الجذرية الحاسمة والنهائية لهذا الأمر، والإنصات لأصوات الصيادين المتضررين ومعرفة أماكن الخلل الحالية، ويجب على كل متنفع شخصي ممن يؤجر رخصة الصيد، أن يتوقف عن المزايدة على ثروات بلده، وعلى مقدرات غيره، مقابل حفنة دنانير شهرية، لا تسمن ولا تغني من جوع.

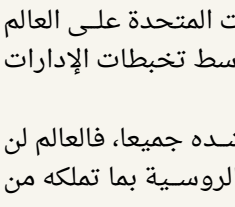

سمر الأبيوكي

من جديد

الرقص على الدماء

هكذا هي الحرب عندما تدق طبولها، كمعزوفة قوية ترغمنا على الاستماع لها، الكل مندهش مما يحدث، الأخبار تتطاير يمنة ويسرى، فيما تتراقص أرواح الأبرياء فوق جثثهم المنهكة إثر القصف، أنا أكره الحرب، وإن كانت لغة للأقوياء، وإن كانت شرا لابد منه، لكن السلام هو أسمى الغايات للنفس البشرية.

لن أحلل ما حدث خلال الأسبوع الماضي من أحداث بين روسيا وأوكرانيا ولا مجال للتحليل أساسا، فمن يجرؤ على مشاكسة الدب الروسي وهو في أقوى حالاته بقيادة بوتين، ولا أستطيع أن أخفي مدى إعجابي برئيس جمهورية روسيا وشرعية الدفاع عن بلده بل وحقه في "فرصة اذن" كل من تسول له نفسه أن يداعب ولو عن طريق المزاح هذا القطب العملاق في العالم، لقد بلعت أوكرانيا طعما خفيا ولا أظن أن خطواتها قبل وقوع العملية الأولى ضدها كانت مدروسة بالمرة!

أجزم أننا سنشاهد درسا مقدرا عالميا يقدمه بوتين للجميع على طاولة العالم الجديد، فسطوة الولايات المتحدة على العالم بدأت في التراجع، وهكذا كان مقدرا لها وسط تخبطات الإدارات المتتالية في البيت الأبيض.

مازلنا نطمح في السلام العالمي الذي ننشده جميعا، فالعالم لن يتحمل حربا "حقيقية" تكون الجمهورية الروسية بما تملكه من عتاد وحنكة وإدارة طرفا فيها.

وهكذا التاريخ يسطر نفسه من جديد ليبعث رسائله الواضحة عن ميزان قوى المنطقة الحالية، وليجبرنا جميعا على إعادة حساباتنا وعلاقتنا بدول العالم بأسره.

اشترك بنشرة البلاد سبورت
+973 3999 7076

مشاركات الإسطبلات البحرينية محل إشادة... عيسى بن سلمان:

تميز مستمر يحققه سباق كأس السعودية العالمي للخيل

المنامة-بنا

أكد سمو الشيخ عيسى بن سلمان بن حمد آل خليفة رئيس الهيئة العليا لنادي راشد للفروسية وسباق الخيل أن مملكة البحرين تولي اهتماماً كبيراً بتطوير قطاع سباقات الخيل من خلال تعزيز المشاركات الإقليمية والدولية وتحقيق النجاحات المنشودة بما يعزز من مكانة المملكة في هذا القطاع، مشيراً سموه إلى ما تحظى به هذه الرياضة الأصيلة من رعايةٍ واهتمام من حضرة صاحب الجلالة الملك حمد بن عيسى آل خليفة عاهل البلاد المفدى حفظه الله ورعاه، ومتابعة مستمرة من صاحب السمو الملكي الأمير سلمان بن حمد آل خليفة ولي العهد رئيس مجلس الوزراء حفظه الله، والذي كان له بالغ الأثر فيما تحقق من مستويات مميزة لهذا القطاع.

جاء ذلك لدى حضور سمو الشيخ عيسى بن سلمان بن حمد آل خليفة رئيس الهيئة العليا لنادي راشد للفروسية وسباق الخيل، منافسات اليوم الختامي لسباق كأس السعودية العالمي للخيل والذي شاركت فيه عدد من الإسطبلات البحرينية، وأقيم على ميدان الملك عبدالعزيز بالرياض.

ونوه سموه بالتميز المستمر الذي يحققه سباق كأس السعودية العالمي للخيل عاما بعد آخر، مشيداً بمشاركة الإسطبلات البحرينية في منافسات سباق كأس السعودية العالمي للخيل والذي عكس ما تمتلكه مملكة البحرين من كفاءات وخبرات وطنية، تعزز بدورها من مكانة مملكة البحرين في مجال الفروسية وسباق الخيل.

وأشاد سمو الشيخ عيسى بن سلمان بن حمد آل خليفة بالجهود المبذولة والمستوى التنظيمي المميز من قبل القائمين على تنظيم سباق كأس السعودية العالمي للخيل، مهنئًا الفائزين بالكؤوس والمراكز الأولى ومتمنيًا سموه حظًا أوفر لبقية المشاركين في السباقات المقبلة.

سمو الشيخ عيسى بن سلمان بن حمد

وأعرب سموه عن تمنياته للمملكة العربية السعودية الشقيقة بتحقيق المزيد من الريادة والإنجاز في مجال الخيل والفروسية، مثمنًا ما حققته المملكة من نجاحاتٍ عالمية خلال النسخ الماضية. مشيداً بالجهود الكبيرة التي يبذلها صاحب السمو الملكي الأمير بندر بن خالد الفيصل رئيس مجلس إدارة الهيئة العليا للفروسية رئيس مجلس إدارة نادي سباقات الخيل بالمملكة العربية السعودية لتقدم هذا القطاع في المملكة الشقيقة والمنطقة.

بتوجيهات ناصر بن حمد وتحت رعاية عيسى بن عبدالله

الإثارة تتواصل في بطولة البحرين للإنتاج المحلي لجمال الخيل العربية

تغطية - اللجنة الإعلامية

بتوجيهات من سمو الشيخ ناصر بن حمد آل خليفة ممثل جلالة الملك للأعمال الإنسانية وشؤون الشباب الرئيس الفخري للاتحاد الملكي للفروسية وسباقات القدرة، وتحت رعاية سمو الشيخ عيسى بن عبدالله آل خليفة رئيس الاتحاد الملكي للفروسية وسباقات القدرة، تواصلت منافسات بطولة البحرين للإنتاج المحلي لجمال الخيل العربية الأصيلة على ميدان الاتحاد الرياضي العسكري بالرفة.

وشهدت البطولة متابعة سمو الشيخ عيسى بن عبدالله آل خليفة رئيس الاتحاد الملكي للفروسية وسباقات القدرة، وغالب العلوي أمين السر بالاتحاد الملكي للفروسية وسباقات القدرة والدكتور خالد احمد حسن أمين السر المساعد رئيس لجنة جمال الخيل العربية بالاتحاد الملكي وتوفيق الصالحي مدير المكتب الإعلامي لسمو الشيخ ناصر بن حمد آل خليفة ومركز المعلومات رئيس اللجنة الإعلامية والعلاقات العامة والتسويق.

وأعرب الدكتور خالد أحمد حسن عن تقديره للجهود البارزة التي يبذلها سمو الشيخ عيسى بن عبدالله آل خليفة واهتمام سموه المتواصل في تنظيم مختلف الأنشطة والفعاليات خصوصاً لرياضة جمال الخيل العربية الأصيلة التي تعتبر من أعرق الرياضات التراثية وتشهد تطوراً ملحوظاً عاما بعد الآخر ومن بطولة إلى أخرى، مبيناً إلى أن اللجنة حريصة على تهيئة الأجواء المثالية للمربين والملاك والاسطبلات في عكس القدرات العالية التي يمتلكونها في الإنتاج المحلي للجياد.

وأوضح الدكتور خالد أحمد حسن أن الاتحاد بذل قصارى جهده من أجل تسجيل نجاح جديد للبطولة عبر تقديم كل الخدمات للملاك والإسطبلات والمرابط المشاركين وهو ما ساهم بتقديم أفضل العروض في البطولة في يومها الأول، مبيناً إلى أن المستويات البارزة التي شهدتها البطولة دلالة واضحة على التطور الذي تعيشه رياضة جمال الخيل والحرص على تحقيق كافة الأهداف من البطولة.

وأشاد الدكتور خالد بجهود اللجنة المنظمة وكافة اللجان العاملة من أجل كتابة نجاح جديد يضاف إلى سلسلة الإنجازات لبطولات جمال الخيل العربية الأصيلة، ومشيداً بالمشاركة التي شهدتها البطولة.

بطل الأبطال لليوم الأول

في بطولة بطل الأبطال لفئة المهرات عمر سنة، المركز الأول عالي شموخ للمالك علي العالي لمربط عالي، المركز الثاني أي جي لمار للمالك عبدالله النعيمي لمربط الجوهرة، المركز الثالث أي أل جي جيونجا للمالك مصطفى أحمد لمربط العجائب.

وفي فئة المهرات عمر سنتين وثلاث سنوات المركز الأول أي أي فيكتوريا للمالك والمربي مربط عالي، المركز الثاني أورا الجزلة للمالك والمربي مربط الأوراسيه، الثالث تي أف كي غالية للمالك والمربي تي أف كي.

وفي بطولة الأفراس عمر 4 سنوات فما فوق، المركز الأول ريم النوادر للمالك مربط الحنينية والمربي مربط النوادر، الثاني بي أس نواره للمالك محمد الحايكي والمربي مرط برايم، والثالث جوهرة الجابرية للمالك الشيخ محمد علي الصباح والمربي مربط الجابرية.

نتائج أخرى

وشهدت منافسات فئة مهرات عمر 3 سنوات (أ) مشاركة واسعة، وحققت المركز الأول المهرة أورا الجزلة للمالك والمربي مربط الأوراسيه بنتيجة (91.10)، المركز الثاني أي أم أس مثايل للمالك عبدالله الرميحي والمربي مربط المضاحكة (90.65)، المركز الثالث ريم الجابرية للمالك أحمد سرور والمربي مربط الجابرية (89.20)، أما في نفس الفئة (ب)، المركز الأول أي أي فيكتوريا للمالك والمربي مربط عالي (91.65)، المركز الثاني أي كي غالية للمالك مربط الرفاع الشرقي والمربي محمد عبدالنبي (90.20)، الثالث ميرال بيلا للمالك والمربي مربط بيلا (90.05).

وفي فئة أفراس عمر 4 سنوات فما فوق (أ)، المركز الأول ريم النوادر للمالك مربط الحنينية والمربي مربط النوادر (90.45)، المركز الثاني أي آر كيان للمالك والمربي حسن محمد خليل (90.10)، المركز الثالث جوهرة الجابرية للمالك الشيخ محمد علي الصباح والمربي مربط الجابرية (89.95)، وفي نفس الفئة (ب)، المركز الأول بي أس نواره للمالك محمد الحايكي والمربي مربط برايم (90.15)، المركز الثاني عالي لوجين للمالك فهد يعقوب والمربي مربط عالي (89.25)، الثالث أطياب غزلان للمالك عبدالرحمن عبدالغفار والمربي مربط أطياب (86.50).

نتائج اليوم الثاني

في فئة أمهار عمر سنة واحدة (أ) المركز الأول: محارب المهنا للمالك سجاد المدحوب والمربي علي المدحوب بنتيجة (91.85)، المركز الثاني: قيصر للمالك والمربي مربط المهنا بنتيجة (90.20)، المركز الثالث: نجم الليال للمالك حسن الهاشمي والمربي مربط النسيم بنتيجة (90.00). وفئة أمهار عمر سنة واحدة (ب)، المركز الأول: مميز الليال للمالك محسن علي - مربط الليال بنتيجة (91.35)، المركز الثاني: أي تي نوح للمالك والمربي محمود البحراني - مربط أطياب بنتيجة (90.85)، المركز الثالث: تي أف كي فاروق للمالك والمربي مربط تي أف كي (89.65).

وفي فئة أمهار عمر سنتين المركز الأول عز الليال للمالك والمربي مربط الليال (91.00)، المركز الثاني بحريني المهنا للمالك والمربي مربط المهنا (90.55)، المركز الثالث أي أم أس شاهين للمالك والمربي مربط المضاحكة (90.05)، وفي فئة أمهار عمر 3 سنوات المركز الأول أي أم أس الفهد للمالك والمربي مربط المضاحكة بنتيجة (91.05)، المركز الثاني أورا سامي للمالك مربط الحنينية والمربي مربط الأوراسية بنتيجة (90.65)، المركز الثالث فريد الليال للمالك محسن علي والمربي مربط الليال (90.60).

مستويات بارزة

أعرب فهد المضاحكة من مربط المضاحكة عن سعادته بحصول المربط على نتائج متقدمة في عدة فئات خلال البطولة، مشيرا إلى أن المربط يمتلك جياد مميزة قدمت مستويات بارزة في العديد من الفئات.

وأشاد فهد المضاحكة بالمستوى التنظيمي الذي شهدته البطولة، وقال: "أشكر سمو الشيخ عيسى بن عبدالله آل خليفة على رعاية وتنظيم البطولة التي من شأنها مواصلة الارتقاء برياضة جمال الخيل العربية الأصيلة، وجهود اللجنة المنظمة وحرصها على تقديم كل الخدمات للمشاركين".

وأوضح أن البطولة شهدت تنافس قوي ومثير بين المشاركين كافة وهو إنذار حقيقي للبطولات القادمة التي ستكون أكثر إثارة وندية، مشيداً بالمشاركة الواسعة التي تؤكد التطور الذي تعيشه رياضة جمال الخيل في المملكة.

مسابقات "شديد العرب" تستكمل بمنافسات الصقور والرماية

لجنة الموروث

استكلمت، السبت، منافسات المجموعة الأولى من المسابقة التراثية "شديد العرب"، حيث خاض المتسابقون سباق للهجن مسافة 2 كيلومتر وسباق الخيل لذات المسافة، بالإضافة إلى مسابقة هدد حمام وطرح قعدان ثم سباق جري لمسافة 500 متر قبل أن يختتم اليوم الثاني بمسابقة الرماية.

وشهد اليوم الثاني منافسة شرسة بين فريقي "رعد الجنوب" و"المعمري" بعد أن انسحب فريق "الصدارة" دون أن يكمل مراحل المسابقة المقامة بقرية البحرين الدولية لسباقات القدرة. وكان اليوم الأول من مسابقة "شديد العرب" شهدت منافسات ركوب الهجن والخيل لمسافة 20 كيلومترا لنقل الاحتياجات الأساسية من 3 مواقع مختلفة إلى موقع المخيم الرئيسي ومنها الماء والحطب والذبائح.

وتعد شديد العرب مسابقة تنافسية شاملة للرياضات التراثية لقياس مدى تحمل المتسابق لمختلف الظروف القاسية التي يواجهها على مدى يومين، حيث تحاكي مراحل المسابقة المختلفة ما كان يعيشه الآباء والأجداد في حياتهم.

وتضم المسابقة 4 مجموعات في المرحلة التمهيدية، بحيث يتنافس في كل مجموعة 3 فرق مكونة من 3 أفراد بهدف بلوغ المراحل النهائية.

ويأتي تنظيم مسابقة "شديد العرب" الشاملة من اللجنة البحرينية لرياضات الموروث الشعبي التابعة للمجلس الأعلى للشباب والرياضة؛ بهدف تشجيع الشباب البحريني على الرياضات التراثية لتحقيق الهدف الأسمى وهو الحفاظ على الموروث الأصيل للأجيال المتعاقبة.

أكد اهتمام ناصر بن حمد وخالد بن حمد بتطوير الرياضة المدرسية

الكوهجي يلتقي رئيس الاتحاد الدولي للرياضة المدرسية

ضاحية السيف - اللجنة الأولمبية

أكد الأمين العام للجنة الأولمبية البحرينية فارس مصطفى الكوهجي اهتمام سمو الشيخ ناصر بن حمد آل خليفة ممثل جلالة الملك للأعمال الإنسانية وشئون الشباب، رئيس المجلس الأعلى للشباب والرياضة، وسمو الشيخ خالد بن حمد آل خليفة النائب الأول لرئيس المجلس الأعلى للشباب والرياضة، رئيس الهيئة العامة للرياضة، رئيس اللجنة الأولمبية بتطوير الرياضة المدرسية لما لها من دور بارز في اكتشاف الخامات المتميزة وصناعة الأبطال بمختلف الرياضات.

جاء ذلك لدى لقائه رئيس الاتحاد الدولي للرياضة المدرسية لوران باترينكا والوفد المرافق له بمناسبة زيارتهم لمملكة البحرين.

ورحب الكوهجي برئيس الاتحاد الدولي للرياضة المدرسية مشيدا بالدور البارز الذي يلعبه الاتحاد الدولي في النهوض بالرياضة المدرسية وتعزيز مسيرة الطلبة والطالبات من الناحية الرياضية وتطبيق مختلف البرامج والأنشطة التي تسهم في اكتشاف المواهب الرياضية لرفد الأندية والمنتخبات الوطنية بأفضل العناصر باعتبارها الحاضنة الأولى للمواهب الواعدة من كلا الجنسين.

من اللقاء

وأكد الكوهجي أن سمو الشيخ ناصر بن حمد آل خليفة وسمو الشيخ خالد بن حمد آل خليفة يوليان الرياضة المدرسية اهتماما كبيرا مستشهدا على ذلك بإشهار وتشكيل الاتحاد الرياضي للمدارس والجامعات ورعاية ودعم سموهما للعديد من المبادرات الرياضية المدرسية.

وقدم الكوهجي لمحة عامة عن الدور الذي تقوم به اللجنة الأولمبية بالتعاون مع وزارة التربية والتعليم والاتحاد الرياضي للجامعات والمدارس، من خلال برنامج الأولمبياد المدرسي الذي تنظمه اللجنة الأولمبية وحقق نجاحا بارزا قي السنوات الماضية برعاية ودعم من سمو الشيخ ناصر بن حمد آل خليفة وسمو الشيخ خالد بن حمد آل خليفة لغرس الثقافة الأولمبية لدى طلبة وطالبات المدارس وتوفير بيئة رياضية تنافسية تسهم في بروز عدد من الخامات الطيبة.

تقديم الهدايا التذكارية

وبحث الكوهجي مع رئيس الاتحاد الدولي للرياضة المدرسية السبل الكفيلة بتعزيز التعاون الثنائي بين الطرفين لما للرياضة المدرسية من دور في تعزيز القيم الرياضية لدى الطلاب وبناء الروح الجماعية وثقافة المنافسة الشريفة وتحفيزهم على التفوق الرياضي وممارسة الأنشطة الرياضية كأسلوب حياة لما لها من دور في تعزيز الصحة النفسية والجسدية لديهم.

ومن جهته، أشاد رئيس الاتحاد الدولي للرياضة المدرسية لوران باترينكا بالجهود التي تبذلها اللجنة الأولمبية البحرينية برئاسة سمو الشيخ خالد بن حمد آل خليفة في تطوير الرياضة بشكل عام والرياضة المدرسية خصوصا من خلال تطوير المناهج الدراسية وتحقيق اكبر قدر من الاستفادة من حصص التربية الرياضية، مؤكدا أهمية تعزيز التعاون بين الطرفين للنهوض بالرياضة المدرسية لما لها من اثر كبير في الارتقاء بالمنظومة الرياضية.

استفدنا من تجربة المدرب جاسم المعاودة في ألمانيا وكان يلاحقنا بالعصا

الديلمي من أوائل لاعبي فريق "النسور"

أوضح اللاعب السابق عبدالرضا الديلمي أن بدايته الرياضية كانت عبر اللعب في الأحياء، مشيرًا إلى أن انطلاقته جاءت عبر "فريج المخارقة وفريج مشبر"، من خلال الساحات المختلفة، بالإضافة إلى لعب الكرة في الشارع أيضًا.

جاء ذلك خلال حديثه إلى برنامج "ملاعب المنامة" الذي يبثه متحف المنامة الرقمي "حكاية المنامة" بالتعاون مع صحيفة "البلاد".

وبيّن الديلمي المولد في العام 1939 أنه علاوة على الجانب الرياضي، فقد كان عضوًا بمجلس إدارة غرفة التجارة خلال 6 دورات لمدة 24 سنة، إذ تقلد منصب العضو ونائب الأمين المالي والأمين المالي، كما كان عضوًا في مجلس إدارة الأوقاف الجعفرية، كما تشرف بالحصول على وسام من جلالة الملك في العام 2002.

ولفت إلى أن مع دخوله مدرسة الاتحاد مع وصوله 7 سنوات، فإن معلم الرياضة عبدالرسول مدارا كوّن فريقًا مدرسيًا، وكان عبدالرضا الديلمي أصغر لاعب فيه.

وأشار الديلمي إلى أنه مع تأسيس فريق النسور في العام 1954 انضم إليه عن طريق أخيه عبدالكريم الديلمي وهو أحد مؤسّسي الفريق، مبيّنًا أنه لعب مع النسور إلى العام 1963، وكان النسور حينها من أقوى الفرق إلى جانب المحرق، وكان مشتهرًا بتميزه في خط الدفاع، كونه يلعب في مركز الدفاع المتأخر، لكن انشغاله مع والده في التجارة وإحساسه بإمكانية نزول المستوى الفني فإنه ابتعد لاحقًا، مؤكدًا أن تميزه الدفاعي تزامن أيضًا مع شهرته في الكرات الرأسية.

وبيّن أن العام 1957 شهد تأسيس الاتحاد البحريني لكرة القدم، وأقيمت مباراة نهائية على ملعب مدرسة الهداية الخليفية بين النسور والمحرق في منافسات الدوري، وكان المحرق يلعب بفرصتي التعادل أو الفوز للتتويج، فيما الأهلي بخيار الفوز فقط، وتقدم الأهلي بهدف في الشوط الأول، إلا أن الحكم أحمد الشوملي احتسب ركلة جزاء قبل 10 دقائق من نهاية المباراة وسجل المحرق منها وتوج باللقب، مشيرًا إلى أن الجزائية احتسبت بعد ملامسة الكرة لفخذه، واحتسبها الحكم بداعي ملامسة يده، مؤكدًا استغرابه من القرار. وأضاف: "في العام 1958 تُوّجنا بلقبي الكأس والدوري، ومع عودتنا عبر البحر بدرع الدور، لحقتنا مجموعة من جماهير المحرق للحصول على الدرع في موقف طريف ولا ينسى".

واستذكر الديلمي بعض المواقف التي حصلت له ومنها مباراة فريق النسور أمام التاج، حينما اشترك معه زميله الحارس جاسم ياسين، والذي ضرب رأس الديلمي بدلًا من الكرة، مشيرًا إلى أنه أُغمي عليه ولم يستيقظ إلا في مركز النعيم الصحي.

وبشأن أول فريق تم تشكيله للنسور، أوضح الديلمي أن الفريق ضمّ إلى جانبه عددًا من اللاعبين: عبدالرحمن كردي، عبدالكريم الديلمي، يوسف الصباغ، علي كمنقة، فاروق قراطة، عبدالنبي الصفار، أحمد تقي، عبدالله حمزة، وكان المدرب جاسم المعاودة، وانضمّ لاحقًا لاعبون آخرون أمثال عدنان أيوب وسعيد العرادي وعبدالوهاب العسومي ويوسف ياسين وجاسم ياسين وحسن السيد ومحمد الزامل.

وأشاد بقدرات المدرب جاسم المعاودة الذي استفاد من خلال دراسته التدريب في ألمانيا، مشيرًا إلى أنه درّب المحرق ثم النسور وكوّن فريقًا منظّمًا، وكان يُجري لنا تدريبًا خاصًّا كل يوم ثلاثاء وهو عبارة عن الجري من القضيبية إلى العدلية، وهو يلاحقنا بالعصا.

كما استذكر عبدالرضا الديلمي مشواره في كرة السلة المدرسية من خلال تمثيله فريق المعارف، كما أكد أنه اختير في المهرجان الرياضي الذي أقيم على شرف زيارة الملك سعود إلى البحرين في العام 1954، والذي أقيم على ملعب مدرسة الهداية الخليفية، مشيرًا إلى أن اختياره جاء بعد فوزه في المسابقات الرياضية التي أقيمت بمدرسته (المدرسة الغربية).

ذاكرة
ملاعب المنامة
MANAMA SPORTS MEMORY
البلاد
أحمد مهدي

بالتعاون مع:
متحف المنامة الرقمي | Manama eMuseum
حكاية المنامة
MANAMA STORY

جمهور المحرق لحقنا بعد تتويجنا بالثنائية في 1958

كريم يازجي ماجد الخان

"ASK Real Estate" تنال رخصة التثمين العقاري

أعلنت شركة "ASK Real Estate" عن حصولها على رخصة التثمين العقاري من الفئة "أ" الممنوحة من قبل مؤسسة التنظيم العقاري بمملكة البحرين. وتعتبر هذه أعلى أنواع الرخص الممنوحة والتي تتيح للشركة تقديم مختلف خدمات التثمين العقاري لمختلف أنواع الممتلكات العقارية بما في ذلك المشاريع الضخمة، وذلك استنادًا إلى أفضل المعايير والممارسات العالمية المعتمدة.

, قال رئيس مجلس إدارة الشركة، ماجد الخان: "إنه لمن دواعي سرورنا الإعلان لعملائنا عن تقديم المزيد من الخدمات العقارية المتميزة، لاسيما في مجال التثمين العقاري والخدمات الاستشارية، وذلك في إطار خطتنا التوسعية في المنطقة".

من جانبه، قال الرئيس التنفيذي لشركة "ASK Real Estate"، كريم يازجي: "إننا نفخر بامتلاكنا فريق عمل يتمتع بخبرات عريقة ومهارات عالية في مجال التثمين وتقديم الخدمات الاستشارية، حيث يقود فريق العمل أحد أعضاء المعهد الملكي للمسّاحين القانونيين بخبرة تزيد على 12 سنة في مجال التثمين والخدمات الاستشارية العقارية. وقد أنجز الفريق العديد من المشاريع المهمة والمعقدة خلال السنوات الماضية في كل من البحرين والإمارات وإفريقيا".

نظمتها جامعة الخليج العربي في مجمع الأفنيوز

"البحرين الوطني" يرعى حملة التوعية بأمراض القلب

بادر بنك البحرين الوطني برعاية حملة التوعية بأمراض القلب، التي نظمتها جامعة الخليج العربي على مدار يومين. ويأتي ذلك في إطار مساهمة البنك في المسؤولية المجتمعية وتزامنًا مع الاحتفاء بشهر التوعية بأمراض القلب.

وخلال الحملة، قام عدد من طلبة السنة السادسة في كلية الطب بفحص زوار مجمع الأفنيوز بإشراف طبيب ممارس، وذلك طوال عطلة نهاية الأسبوع من الساعة العاشرة صباحًا وحتى العاشرة مساءً. وشمل الفحص قياس ضغط الدم وتحليل الجلوكوز العشوائي في الدم.

كما تم خلال الحملة تثقيف الزوار بأبرز العوامل التي تزيد من خطر الإصابة بأمراض القلب، بما في ذلك، ارتفاع ضغط الدم والنوبات القلبية، وتقديم الجوائز والقسائم للزوار الذين أظهروا مستوى إدراك أكبر بعوامل خطر الإصابة بأمراض القلب الشائعة. وعلاوة على ذلك، تم جمع البيانات الميدانية لعمل المزيد من الدراسات في هذا المجال، بمشاركة أطباء قلب معتمدون من مجلسي إدارة كل من مستشفى قوة دفاع البحرين (المستشفى العسكري) ومجمع السلمانية الطبي.

وتعد هذه المبادرة جزءًا من مساعي بنك البحرين الوطني الهادفة لتعزيز مستوى الصحة والرفاهية في المملكة، كما أنها تتوافق مع أهداف وتطلعات البنك الموجّهة نحو الاستثمار المجتمعي، وتتماشى مع وعد علامته التجارية المتمثل في "إثراء حياة الأجيال".

نظمت الزيارة جمعية "ألواني البحرين"

20 سيدة أعمال يبرمن صفقات بمعرض "أسطنبول للأزياء"

جانب من الزيارة

نظمت جمعية "ألواني البحرين" زيارة 20 رائدة وسيدة أعمال بحرينية من صاحبات المبادرات والمشروعات في قطاع الأزياء وتجارة الملابس الجاهزة والمجالات ذات الصلة إلى أكبر المعارض المتخصصة في هذا المجال، معرض إسطنبول الدولي للأزياء والملابس الجاهزة، والذي أقيم في مدينة إسطنبول بتركيا على مدى ثلاثة أيام.

ووفرت هذه الزيارة أمام رائدات وسيدات الأعمال البحرينيات فرصة التعرف على أحدث التطورات والتوجهات العالمية في مجال تصميم وصناعة وتجارة الملابس من خلال أكثر من 400 شركة مشاركة في هذا المعرض، إضافة إلى نشاط جمعيات مصدري الملابس، وبعض الأنشطة الاقتصادية المرتبطة بهذه الصناعة.

رئيسة الوفد البحريني، نائبة رئيس جمعية ألواني البحرين، حورية الديري أوضحت أن عضوات الوفد البحريني المشارك تمكن من عقد العديد من الصفقات التجارية المتنوعة على مدار ثلاثة أيام من انعقاد المعرض، كما شاركن بفاعلية في عدد من البرامج المصاحبة في مجال عروض الأزياء، وورش العمل، واللقاءات، والاجتماعات مع مستشارين وموردين للملابس الجاهزة.

وقالت الديري إنه "بناءً على ما تحقق من نجاح، تعتزم جمعية ألواني البحرين مواصلة جهودها لدعم رائدات الأعمال البحرينيات نحو المشاركة في مختلف المعارض التجارية باعتبارها مدخلًا أساسًا لتطوير الأعمال والمشاريع، وتوفر فرصًا أكثر واقعية لطرفي المورّدين والمستوردين".

لتوفير أفضل خدمات البنية التحتية للمشاريع الحالية والمستقبلية

إنجاز المرحلة الثانية لشبكة الصرف الصحي العميقة بديار المحرق

أعلنت شركة ديار المحرق، أكبر شركات التطوير العقاري في مملكة البحرين، عن نجاح تنفيذ المرحلة الثانية لشبكة الصرف الصحي العميقة بمدينة ديار المحرق، حيث تُتيح توصيل خدمات الشبكة إلى كل من مشروع مُزون السكني وواجهة التسوق البحرية بمشروع النسيم، وكذلك مشروع إيرا السكني والعديد من المشاريع المستقبلية بالمدينة.

يأتي هذا الإنجاز بالتماشي مع سعي شركة ديار المحرق لتوفير أفضل خدمات البنية التحتية للمشاريع الحالية والمستقبلية، ولاستكمال جميع التجهيزات اللازمة لتنفيذ خطط التطوير بالجزر الشمالية ضمن المخطط الرئيسي. وتتابع الشركة جهودها لتحقيق رؤيتها المتمثلة في تطوير مدينة متكاملة وتضم أرقى الخدمات والوسائل الحديثة.

وبهذه المناسبة، صرّح الرئيس التنفيذي لشركة ديار المحرق، أحمد علي العمادي، قائلًا: "نُولي بالغ الاهتمام والالتزام بالمسؤولية البيئية، ونحرص في شركة ديار المحرق على إنشاء مدينة عصرية ذكية وصديقة للبيئة مع السعي إلى خفض البصمة الكربونية. ونعتز باستثمارنا المتواصل في أحدث الحلول المتطوّرة والمتوافقة مع معايير الصناعة ومع أهداف الاستدامة البيئية، وذلك بدءًا من مراحل البنية التحتية لشبكات الصرف الصحي وشبكات الكهرباء والماء في المدينة. ويُعتبر تنفيذ المرحلة الثانية لشبكة الصرف الصحي العميقة، من المنجزات البارزة التي تصب في هذا الجانب، حيث تعمل الشبكة بكفاءة على نقل مياه الصرف الصحي في أنحاء الجزء الجنوبي من الجزيرة".

أحمد العمادي

ويُذكر أن شبكة الصرف الصحي في مدينة ديار المحرق قد صُممت لتوجيه الصرف الصحي مباشرة إلى خزان عميق بالقرب من مدخل المدينة، وليتم بعد ذلك ضخّها إلى محطة المعالجة المُتصلة بشبكة الصرف الصحي المحلية. وتساعد هذه التجهيزات على تمكين عمل الشبكة بشكل منظم ومستقل، مما يلغي الحاجة لاستخدام الشاحنات لنقل مياه الصرف الصحي.

وتعد ديار المحرق من أكبر المدن السكنية المتكاملة في مملكة البحرين حيث تتسم بطابعها الفاخر ورفاهيتها المغايرة التي توفر من خلالها خيارات متنوعة من حلول السكن وسبل الحياة العصرية الراقية. يأتي هذا بجانب المزيج الفريد الذي تقدمه ديار المحرق من المرافق السكنية والتجارية والترفيهية والصحية التي تؤصّل نموذج المدينة العصرية المتكاملة والمستقبلية.

افتتاح عيادات الطب العام بمركز دنتاليا الطبي

تم افتتاح قسم الجلدية والليزر في عيادات مركز دنتاليا الطبي في إطار مواصلة تقديم خدمات ذات جودة مستوى عالٍ باستخدام أحدث الاجهزة الطبية على يد الطبيب جوبي كريشنا وتلبية لرغبات المرضى ليكون مركزًا متكاملًا بمنطقة الجنبية، حيث يشمل القسم خدمات البوتوكس والفيلر، الليزر، إبر النضارة للوجه والشعر، الفراكشنال، تقشير الوجه، الميزثروابي، علاجات التجميلية للبشرة والجسم، والعلاجات الجلدية التناسلية وغيرها من الخدمات.

وصرح رئيس مجلس إدارة المركز جواد أمين العلوي بأن افتتاح قسم الجلدية والليزر يأتي ضمن خطة المركز التطويرية لتوفير الخدمات الطبية الشاملة للجميع وفق أعلى معايير الجودة.

ويعد مركز دنتاليا الطبي أكبر مركز متعدد الاختصاصات بمنطقة الجنبية وسار حيث يتكون من عيادات أسنان متخصصة ومختبر فني لصناعة الأسنان بالإضافة إلى قسم للجلدية والليزر على أن يتم فتح قسم العلاج الطبيعي في المرحلة المقبلة.

تبني أفضل السياسات المحفزة للاستثمار والابتكار... مرشح "تجار 22" محمد المؤيد:

مساعدة "الصغيرة والمتوسطة" على الرقمنة تحميها من الصدامات الاقتصادية

أكد رجل الأعمال محمد المؤيد مرشح قائمة "تجار 22" لخوض انتخابات غرفة تجارة وصناعة البحرين للدورة الثلاثين أن التحول للاقتصاد الرقمي بات ضرورة ملحة لمواجهة التحديات التي فرضتها المتغيرات الاقتصادية الإقليمية والعالمية خاصة في ظل جائحة فيروس كورونا التي أثرت على مخرجات الأداء الاقتصادي التقليدي، ما يستلزم معه تبني معطيات قادرة على تحمل الصدامات الاقتصادية.

وقال المؤيد إنه مع التطور السريع في عالم التقنية واتجاه الحكومات والمؤسسات نحو الرقمنة في جميع خدماتها؛ أصبح من الضروري تبني مفهوم التحول الرقمي الشامل باستبدال العمليات الرقمية بالتقليدية، ووضع خطط وإستراتيجيات لضمان تحقيق أهدافها بجودة وكفاءة، للوصول إلى اقتصاد رقمي ييسر كل الخدمات للمستفيدين.

وأشار إلى أهمية تبني أفضل السياسات والتنظيمات الداعمة للاقتصاد الرقمي، وتحفيز الاستثمار والابتكار، والإسهام في تحقيق أهداف التنمية المستدامة، مرتكزًا على ما تتمتع به المملكة من بنية تحتية رقمية قوية تسهم في تسريع عملية التحول الرقمي فيها، ويجب أن يكون هناك إستراتيجية شاملة لمساعدة مختلف المؤسسات في القطاع الخاص على مواكبة التحول الرقمي في المملكة لمواجهة الأزمات المُعطلة لكل الخدمات في القطاعين العام والخاص، بما يسهم في استمرارية الأعمال. ونوه المؤيد إلى أن القائمة تتبني في برنامجها دعم تحول المؤسسات الصغيرة والمتوسطة للتجارة الإلكترونية من خلال إيصالها بمقدمي الخدمات باعتباره أحد مقومات مشروعات الحماية التي تساعد في تحقيق استدامة الأنشطة التجارية والاقتصادية بهذه المؤسسات، مؤكدًا أهمية مساعدة المؤسسات على صقل مهارات فرقها التكنولوجية واستخدام المهارات التقنية كميزة تنافسية ومحرك لنتائج الأعمال، من خلال مواءمة تطوير المهارات التقنية مع أهدافها وتوظيف الكوادر المناسبة ذات المهارات المناسبة، لتقديم الابتكارات بصورة عاجلة إلى السوق. وأوضح أنه مما لا شك فيه أن للقطاع الرقمي مستقبلًا واعدًا، فحماسة المستهلكين تجاه استخدام الوسائل الرقمية تشير إلى إمكانية تحقيق معدلات نمو قوية في المستقبل القريب للاقتصاد الرقمي وذلك في ظل الاستعداد الجلي من كل الجوانب لاحتضان المنتجات الرقمية وعلى هذا الأساس، يتعين تطوير مجالات تقنية المعلومات وتطوير البنية التحتية لتحسين منتجات التقنيات الرقمية الحديثة وتعزيز الابتكارات.

ولفت المؤيد إلى أن برنامج القائمة الانتخابي للسنوات الأربع المقبلة، يتضمن 12 مبادرة لحماية السوق تتكامل مع برنامج التعافي الحكومي، و10 مبادرات لتحقيق "الاستدامة والنماء" والانطلاق نحو العالمية، موضحًا أن أهم الركائز التي ينبني عليها برنامج القائمة تتمثل في مشروعات الحماية، أبرزها: بيئة الاستثمار، وبنية التشريعات الاقتصادية، واعتماد تصنيف وتأمين قطاعي الإنشاءات والصناعات البحرينية، إنشاء هيئة للأمن الغذائي في البحرين، والدعوة للحفاظ على الشركات العائلية، والدفع بالتصديق على مركز المنازعات، وتهيئة الأدوات لمساعدة المصارف ومؤسسات التمويل في تقييم المؤسسات، ودعم السلطة التنفيذية في تكوين فريق عمل مشترك بين القطاعين الحكومي والخاص لدراسة الإستراتيجيات الاقتصادية الحالية لدول الجوار، وتفعيل قانون الإفلاس العمل مع السلطة التنفيذية والتشريعية على معالجة النتائج السلبية لنظام (Flexi Visa) وتأثيراته على اقتصاد سوق الخدمات.

محمد المؤيد

معهد الشرق الأوسط للأبحاث: إذا تعطلت الإمدادات ستقود لعدم استقرار بالمنطقة

العالم العربي يخشى نقص القمح بعد غزو روسيا لأوكرانيا

في وقت يستعر النزاع في أوكرانيا بعد الغزو الروسي، قد يجد المصريون واللبنانيون واليمنيون ومواطنون من دول عربية أخرى، صعوبة في توفير الخبز على طاولة الطعام كون روسيا وأوكرانيا أول موردي القمح بالنسبة لهم. وحذّر معهد الشرق الأوسط للأبحاث من أنه "إذا عطّلت الحرب إمدادات القمح" للعالم العربي الذي يعتمد بشدة على الواردات لتوفير غذائه، "قد تؤدي الأزمة إلى تظاهرات جديدة وعدم استقرار في دول عدة".

ويبدو أن السودان الذي يعاني من تراجع في احتياطاته النقدية منذ توقف المساعدات الدولية ردًّا على الانقلاب العسكري في أكتوبر، سيكون أول المتضررين. فعندما اندلعت الحرب، كان الرجل الثاني في السودان في زيارة لموسكو من أجل البحث في المبادلات التجارية مع روسيا، أكبر مصدّر للقمح في العالم.

ولم ينسَ الجنرالات الذين يسيطرون على الحكم في السودان أن واحدًا منهم، الرئيس السابق عمر البشير، سقط في 2019 بعد احتجاجات أشعلها ارتفاع سعر الخبز ثلاثة أضعاف.

ويأسف الموظف في العاصمة اليمنية صنعاء وليد صلاح الذي يتأخر راتبه بانتظام، لتحوّل الخبز إلى سلعة فاخرة بالنسبة لملايين اليمنيين الذين يعانون من الجوع في بلد نخرته الحرب. ويوضح "الناس حاليًّا بالكاد يستطيعون توفير الغذاء الأساسي، وأعتقد أن الحرب الروسية الأوكرانية ستلقي بظلالها على الشعب اليمني وستزيد الطين بلّة".

ويقول المدير التنفيذي لبرنامج الأغذية العالمي الموجود أيضًا في اليمن ديفيد بيسلي "كنّا نظن أننا وصلنا إلى القاع، لكن لا، الحال أسوأ (...) نحن نحصل على نصف طلباتنا من الحبوب من روسيا وأوكرانيا، سيكون لهذه الحرب تأثير مأساوي".

ووفقًا لبرنامج الأغذية العالمي، تتسبّب حرب أخرى في سوريا في تجويع 12.4 مليون سوري. بينما كان هذا البلد مكتفيا ذاتيًّا من القمح حتى عام 2011، تاريخ اندلاع النزاع فيه، اضطر، بعد سنوات من الحرب التي ساعدت فيها روسيا النظام عسكريًّا، "إلى شراء 1.5 مليون طن من القمح في العام 2021، معظمها من موسكو"، وفقًا للموقع المتخصص "ذي سيريا ريبورت". وتقول دمشق إنها تعمل الآن على توزيع المخزونات لاستخدامها على مدى شهرين.

أزمات

أما في لبنان المجاور حيث أدى انهيار النظام المصرفي إلى إفقار 80 % من السكان وانفجار مرفأ بيروت إلى تدمير إهراءات القمح، فالمخزون أقل. وقال ممثل مستوردي القمح في لبنان أحمد حطيط "لدينا خمس بواخر في البحر حاليًّا محملة بالقمح، جميعها من أوكرانيا. المخزون الحالي بالإضافة إلى البواخر الخمس يكفي لشهر ونصف".

وأضاف "لبنان يستورد بين 600 و650 ألف طن سنويًّا، 80 % منها من أوكرانيا"، عبر بواخر تصل لبنان خلال 7 أيام.

أما "البديل عن أوكرانيا فهو الولايات المتحدة، إلا أن الفرق يكمن في أن الشحنة تحتاج إلى 25 يومًا من الولايات المتحدة (...) لبنان قد يدخل في أزمة".

وفي المغرب العربي حيث يعتبر القمح أساسيًّا لصناعة الخبز أو الكسكس، قررت الحكومة المغربية زيادة مخصصات دعم الطحين إلى 350 مليون يورو، وعلّقت الرسوم الجمركية على استيراد القمح. لكن تونس غير قادرة على فعل ذلك.

ففي ديسمبر، رفضت البواخر تفريغ حمولتها من القمح لعدم دفع ثمنها، وفق ما ذكر الإعلام في تونس حيث يتزايد الدين مع ذوبان احتياطات العملات الأجنبية. وتستورد تونس 60 % من القمح من أوكرانيا وروسيا، ولديها مخزون يكفي حتى يونيو، كما أكد عبدالحليم قاسمي من وزارة الزراعة.

في الجزائر، ثاني مستهلك للقمح في إفريقيا وخامس مستورد للحبوب في العالم، يكفي المخزون ستة أشهر على الأقل.

وتعتبر مصر أكبر مستورد للقمح في العالم وثاني أكبر مستورد من روسيا، واشترت 3.5 مليون طن من القمح حتى منتصف يناير، وفقًا لشركة "إس أند إس غلوبال".

وحتى بعد أن بدأت القاهرة في السنوات الأخيرة، بشراء القمح من مورّدين آخرين، لا سيما من رومانيا، فقد استوردت، في العام 2021، 50 % من القمح من روسيا و30 % من أوكرانيا.

وأكدت الحكومة "إن لديها مخزونًا إستراتيجيًّا يكفي الدولة فترة تقرب من تسعة أشهر"لتغذية 103 ملايين نسمة يتلقى 70 % منهم خمسة أرغفة خبز مدعومة". لكنها أضافت "لن نستطيع شراء القمح بالسعر الذي كنا نحصل عليه قبل الأزمة الروسية الأوكرانية"، خصوصًا أن أسعار القمح بلغت أعلى مستوى في شيكاغو منذ 14 عامًا، إذ وصلت إلى 344 يورو للطن.

وبعد خفض وزن الرغيف المدعوم، تفكر الحكومة الآن في زيادة سعره.

في العام 1977، فعل الرئيس أنور السادات ذلك، وعلى الفور اندلعت "انتفاضة الخبز"، ولم تتوقف حتى عاد السعر القديم.

حذّرت من احتمال تخلف كييف عن سداد ديونها

وكالات ائتمانية تخفّض تصنيف أوكرانيا في أعقاب الحرب

أعلنت وكالة "أس أند بي" أمس (السبت) خفض تصنيفها الائتماني لأوكرانيا على خلفية الغزو الروسي لأراضيها، بعيد قرار مماثل من وكالة "فيتش" التي حذّرت من احتمال تخلف كييف عن سداد ديونها.

خفّضت "إس أند بي" تصنيفها لأوكرانيا درجة واحدة من "باء" إلى "باء سلبي"، مرفقة ذلك بتقييم سلبي، ما يعني أنها قد تخفضه بشكل إضافي في مرحلة لاحقة.

واعتبرت الوكالة أن "القرار الروسي بشنّ هجوم عسكري على البلاد، يضيف إلى المخاطر السلبية المهمة بشأن الآفاق الاقتصادية، ما يهدد خدمة الدين".

وأضافت في بيان "باتت أوكرانيا تواجه اضطرابات محتملة في قطاعات اقتصادية محورية، مثل صادراتها الزراعية المهمة وشبكتها من أنابيب الغاز".

وأتى ذلك بعد ساعات من خفض "فيتش" تصنيف أوكرانيا، حيث بات تقييمها للديون الطويلة الأجل عند مستوى "سي سي سي"، ما يضع كييف في فئة الاستثمارات ذات المضاربة المرتفعة مع مخاطر شديدة للتخلف عن السداد.

ولفتت الوكالة في بيان إلى أن "الغزو العسكري من قبل روسيا أدى إلى زيادة المخاطر على المالية العامة والخارجية لأوكرانيا، وعلى الاستقرار المالي والاستقرار السياسي". وتحدثت "فيتش" عن "عدم يقين بشأن الأهداف النهائية لروسيا، مدة النزاع، اتساعه وحدّته وتبعاته".

ورأت أنه "حتى الآن، كانت أوكرانيا تتمتع بإطار من السياسة الاقتصادية الكلّيّة الجديرة بالثقة (...) مع تاريخ من الدعم المتعدد الطرف، ومؤشرات تنمية بشرية مواتية، ودين خارجي صافٍ يمثّل تسعة بالمئة من الناتج المحلي، ودين عام ضعيف".

إلا أنها اعتبرت أنه في ظل "ضعف السيولة الخارجية الأوكرانية مقارنة بخدمة الدين الخارجي السيادي البالغة 4.3 مليارات دولار في 2022 (...) سيضعف الخروج المتوقع للرساميل بشكل إضافي من موقعها المالي الخارجي".

وتوقعت "فيتش" أن يكون "للصدمة التي طالت الثقة الداخلية، تأثير حاد على النشاط الاقتصادي والأموال، ما يغذي الضغوط التضخمية وتذبذب الاقتصاد الكلّي"، ولا سيما أن "المالية العامة ستعاني بشكل إضافي من زيادة النفقات العسكرية، وستصبح إمكانية إعادة تمويل الدين الداخلي محدودة للغاية".

وأبدت الوكالة خشيتها من احتمال أن تطول فترة "انعدام الاستقرار السياسي، مع تغيير في النظام (داخل أوكرانيا) كهدف محتمل للرئيس (الروسي فلاديمير) بوتين، ما يتسبب بتعزيز عدم اليقين السياسي وربما إضعاف قدرة أوكرانيا على سداد هذا الدين".

من جهتها، أفادت وكالة "موديز" أنها ستطلق مراجعة قد تفضي لخفض تصنيفها لديون روسيا وأوكرانيا.

وأوضحت في بيان أن التحركات العسكرية "تمثّل زيادة جديدة في الأخطار الجيوسياسية التي سبق لموديز أن تطرقت إليها، وباتت تترافق مع عقوبات إضافية وأكثر حدّة على روسيا".

مصارف صينية تحدّ من التمويل لشراء المواد الروسية

عمد مصرفان حكوميان صينيان على الأقل إلى فرض قيود على تمويل شراء المواد الأولية من روسيا في أعقاب العقوبات الغربية بحق موسكو على خلفية غزوها أوكرانيا، وفق ما أفادت وكالة "بلومبرغ" أمس (السبت). وعززت بكين وموسكو علاقاتهما الاقتصادية بشكل كبير اعتبارًا من العام 2014، عندما بدأت الدول الغربية بفرض عقوبات على روسيا على خلفية ضمّها شبه جزيرة القرم من أوكرانيا، ودعمها للانفصاليين في المناطق الحدودية الشرقية مع جارتها.

وضمن سعيها لتعزيز نموها الاقتصادي، زادت الصين من استيراد المواد الروسية المنشأ خصوصًا في قطاع الطاقة، وباتت تستهلك نحو 30 % من صادرات الغاز والنفط الروسية. وفي أعقاب بدء الغزو الروسي لأوكرانيا والعقوبات الواسعة النطاق التي فرضتها دول غربية تتقدمها الولايات المتحدة والاتحاد الأوروبي، بدأ مصرفان صينيان مملوكان من الدولة هما "آي سي بي سي" و"بنك أوف تشاينا"، بتقييد تمويل شراء المواد الروسية.

القطاع المالي محور استراتيجية الغرب لمعاقبة روسيا بعد غزو أوكرانيا

تركز الدول الغربية في استراتيجيتها لمعاقبة روسيا على غزوها الأراضي الأوكرانية، على القطاع المالي، إذ فرضت عليه عقوبات مباشرة، إضافة إلى تجميد أصول الرئيس فلاديمير بوتين ووزير الخارجية سيرغي لافروف.

» ما هي الإجراءات المتخذة؟

أعلن الاتحاد الأوروبي والمملكة المتحدة تجميد أصول بوتين ولافروف. وأكد البيت الأبيض أن الولايات المتحدة ستحذو حذو حلفائها وتفرض عقوبات على الرئيس ووزير خارجيته، بما يشمل منعهما من دخول أراضيها. وأدرج الاتحاد الأوروبي على لائحته السوداء، أعضاء مجلس النواب الروسي (الدوما)، و26 من رجال الأعمال الروس.

كما تلزم العقوبات المصارف الأوروبية رفض أي إيداع مالي من مواطنين روس تفوق قيمته 100 ألف يورو. وسيتم منع العديد من الشركات الروسية المرتبطة بالدولة، من نيل تمويل أوروبي.

من جهتها، أعلنت كندا أنها ستفرض عقوبات على "58 شخصية وكيانًا" روسيًّا بمن فيهم "أشخاص من النخبة الروسية" و"مصارف روسية كبيرة" و"أعضاء في مجلس الأمن القومي الروسي"، على أن تشمل هذه العقوبات بوتين ولافروف.

كما أعلنت اليابان "تجميد الأصول وتعليق منح تأشيرات الدخول لأشخاص ومنظمات روسية"، إضافة إلى تجميد أصول مؤسسات مالية روسية.

وتستهدف أستراليا على وجه التحديد المتموّلين الروس وكل أعضاء الدوما، وتستعد لفرض عقوبات على بوتين ولافروف. وركزت عقوبات واشنطن ولندن على عدد من المصارف الروسية أبرزها "في تي بي" (VTB) الذي أعلن أن استخدام زبائنه لبطاقات "فيزا" و"ماستركارد" الصادرة عنه، بات "غير ممكن". وقال ستيفان لو فسكونت، المحامي في مكتب "لينكلاترز"، إن "استبعاد مصرف من النظام المصرفي الأميركي هدفه الحؤول دون تمكنه من سداد مدفوعات بالدولار".

واستبعد أن يتم فرض إجراءات مماثلة مرتبطة باليورو (العملة الأوروبية الموحدة) "نظرًا لوجود مسائل مرتبطة بالاعفاءات المتعلقة بمدفوعات (مصادر) الطاقة" التي تستوردها دول أوروبية عدة من روسيا، خصوصًا الغاز والنفط.

» هل العقوبات كافية؟

بالنسبة للرئيس الأوكراني فولوديمير زيلينكسي، تبقى العقوبات المعلنة حتى الآن ما دون المطلوب، وهو دعا عبر تويتر إلى "زيادة الضغط على روسيا".

واحتفظت الدول الغربية الحليفة بخيار استبعاد روسيا من منظومة "سويفت" للتعاملات بين المصارف، إحدى أبرز الأدوات في النظام المالي العالمي.

وسيكون استبعاد موسكو من هذه المنظومة من أقسى العقوبات التي يمكن للدول الغربية فرضها. لكن الخطوة لم تحظَ بعد بالإجماع خصوصًا في ظل تخوف عدة دول أوروبية من أن تؤثر على إمداداتها في مجال الطاقة من روسيا.

من جهته، اعتبر لو فسكونت أن العقوبات حتى الآن "غير ضعيفة وغير قوية"، وهي ثمرة "تسوية" تتيح للدول الغربية أن "توجع" روسيا، من دون أن تضرّ في الوقت عينه بمصالحها الذاتية.

وتشير التقديرات إلى أن احتياط روسيا من العملات الصعبة ناهز 640 مليار دولار في 18 فبراير، نحو ضعف ما كان عليه في 2014 مع بدء التوتر بين موسكو والغرب بسبب أوكرانيا.

كما يقدّر بأن أصول الصندوق السيادي الروسي تصل إلى 175 مليار دولار، ما قد يتيح لموسكو تمويل الشركات الإستراتيجية، والمملوكة بجزء كبير منها للدولة.

» أي تبعات على المصارف الأجنبية؟

لدى العديد من المصارف الأوروبية فروع أو شركات تابعة في روسيا، أبرزها "سوسييته جنرال" الفرنسي و"أونيكريدي" الإيطالي و"ريفشن بنك إنترناشونال" النمسوي. وأوضح لو فسكونت أن هذه المصارف "لا تواجه إلى الآن تبعات قانونية"، إلا أنها "ستعمل في بلد حيث ستتراجع قيمة العملة المحلية (الروبل)، وتواجه خطر زيادة التضخم بشكل حاد". كما سيكون عليها الاستغناء عن بعض زبائنها في حال تم تجميد أصولهم. وأكد "سوسييتيه جنرال" و"أونيكريدي"، عبر متحدث باسم كل منهما، أنهما يتابعان الوضع عن كثب، مؤكدين أن نشاطهما في روسيا يشكّل نسبة ضئيلة من أعمالهما الإجمالية.

وأوضح "ريفشن بنك إنترناشونال" أن لفروعه في روسيا وأوكرانيا ما يكفي من رأس المال "وتموّل نفسها ذاتيًّا".

» هل يمكن التحايل على العقوبات؟

قال المحامي لدى "سويفت ليتيغايشن" جوليان مارتينيه، إن التحايل على العقوبات هو أمر ممكن عمليًّا، مشيرًا على سبيل المثال إلى إيران التي تعاني من عقوبات أميركية صارمة تفوق بدرجة كبيرة تلك المفروضة على روسيا.

وأوضح أن التحايل قد يتم عبر طرف ثالث "لكنه ليس رسميًّا وليس مقبولًا من المؤسسات المصرفية الكبيرة" التي تفرض قيودًا صارمة في مجال "مكافحة تبييض الأموال وتمويل الإرهاب".

لذلك، تواجه المؤسسات المالية خطر عقوبات وخيمة بحال التحايل على العقوبات. وعلى سبيل المثال، دين مصرف "بي إن بي باريبا" الفرنسي بدفع غرامة قدرها 8.9 مليارات دولار لقيامه بين عامي 2004 و2012، بتحويل أموال عبر النظام المصرفي الأميركي لصالح عملاء سودانيين وإيرانيين وكوبيين.

وأشار المحلل في "ميرابو" جون بلاسارد إلى أن الشركات النفطية الروسية مثل "روسنفت" و"غازبروم نفت" سبق لها أن أعلنت "أن خيار الدفع بعملات بديلة (عن الدولار) مدرج في العديد من عقود التزويد" المبرمة مع أطراف آخرين.

وبحسب نيكولا فلوريه، المتخصص بالصناعة المالية في شركة "ديلويت"، يمكن أن تلجأ روسيا إلى استخدام العملات الرقمية "كوسيلة للدفع"، مشيرًا إلى أن موسكو تزيد إنتاجها من هذه العملات.

فريق ملحق الاقتصاد

محمد الجيوسي - رئيس قسم الاقتصاد
mohammed.aljayoosi@albiladpress.com

عزوز علي
azoz.aldggam@albiladpress.com

علي الفردان
ali.alfardan@albiladpress.com

هبة محسن
heba.mohsen@albiladpress.com

أمل الحامد
amal.alhamed@albiladpress.com

بريد القسم (للأخبار وطلبات التغطية)
business@albiladpress.com

للملاحظات والاقتراحات
rashed.ghayeb@albiladpress.com

◆ زيادة في الأرباح للعام 2021 بنسبة 149 % مقارنة بـ 2020

جرار لـ "البلاد": تمويلات بنكية لمشاريع ضخـــمة بالتعـاون بيـن "الإسلامـي" و"الوطنـي"

◆ 94 % بحرنة الوظائف... 97.4 % نسبة البحرينيات من الكادر النسائي

جرار متحدّثًا لـ "البلاد"

البلاد | أجرى اللقاء: محمد الجيوسي وأمل الحامد | تصوير: خليل إبراهيم

كشف الرئيس التنفيذي لبنك البحرين الإسلامي (BisB)، حسان جرار، عن وجود تنسيق بين بنك البحرين الإسلامي وبنك البحرين الوطني في تمويل الكثير من المشاريع الضخمة القائمة في مملكة البحرين، إذ سيكون "الوطني" مسؤولاً عن التمويلات التقليدية و"الإسلامي" مسؤولا عن التمويلات الإسلامية. وأفاد جرار في لقاء مع "البلاد الاقتصادي" بمكتبه بالمنطقة الدبلوماسية، أن السيولة في البنوك في آخر عامين خلال جائحة كورونا كانت مرتفعة نتيجة لعدم السفر إلى الخارج في العطل الصيفية والاستفادة من إيقاف القروض والتمويلات البنكية، وبقاء الأموال في البنوك. وأكد أن البنك لديه خطط مستقبلية طموحة للحفاظ على الحوكمة والبيئة والاستدامة، منها إعادة التدوير، ودراسة أفكار ومقترحات تساهم في تقليل التلوث البيئي، ووجود توجه لدى البنك لمنح تمويلات للمؤسسات التي تحافظ على الحوكمة والبيئة والاستدامة. ولفت إلى أن "البحرين الإسلامي" مستمر في عملية التحول الرقمي وليس لديه أي توجه للاستغناء عن موظفين.

العودة للربحية في 2021

واستعرض جرار النتائج المالية 2021، قائلاً إن الأداء في العام 2021 مرضي جدًا خصوصًا مع عودة البنك إلى الربحية في العام 2021 بعد أن سجل خسائر في العام 2020، مؤكدًا أن هنالك زيادة في الأرباح في العام الماضي بنسبة 149 % مقارنة بالعام 2020، مؤكدًا أن جميع المؤشرات في العام 2021 إيجابية.

وأضاف أن الأرباح الإجمالية وصلت إلى 55 مليون دينار، بزيادة بنسبة 3% وانخفضت تكلفة الأرباح بنسبة 27 %، وارتفع الربح التشغيلي بنسبة 20 %، وانخفضت التكلفة التشغيلية 4 % عن العام 2020، إلا أن الأمر الوحيد كان زيادة المخصصات عن العام 2020 اذ بلغت 19 مليون دينار بسبب حسابين من الحسابات القديمة منذ 2008 و2010، مؤكدًا أن نتائج البنك في العام 2021 جيدة.

وبيّن جرار أن أحد الحسابين القديمين هو استثمار للبنك بامتلاك حصة في إحدى الشركات التي تمتلك أراضي، وتقوم هذه الشركة سنويًا في بياناتها المالية بذكر قيمة هذه الأراضي، وفي العام 2021 خفض التدقيق من تقييم الأراضي ونظرًا لأن البنك يمتلك جزء منها منذ العام 2008 أضطر لأخذ المخصصات بقيمة 3.5 مليون دينار، أما المخصص الثاني فإنه يتمثل بدعوى قضائية ربحها البنك في نيويورك ومحكمة أخرى عكست القرار واستأنف البنك ولكن احتياطًا تم أخذ مخصص.

التنسيق بين دوائر "BisB" و"NBB"

وعن آخر مستجدات استحواذ بنك البحرين الوطني (NBB) على غالبية أسهم بنك البحرين الإسلامي "BisB"، أوضح جرار أنه تم الانتهاء من عملية الاستحواذ قبل حوالي عام، والتي نتج عنها وجود تنسيق وضم لبعض الوظائف والمهام بين بعض الدوائر بين البنكين بغرض تحسين الأداء وتقليل المصاريف حيث تم تنفيذ جميع المشاريع التي تتطلب ذلك مع الأخذ بالاعتبارات اللازمة ومن ضمنها عدم الإخلال بالمبادئ والضوابط الشرعية التي حددتها هيئة الرقابة الشرعية لبنك البحرين الإسلامي بهذا الصدد، مؤكدًا أن الأمور ماضية على قدم وساق، وأن الاستحواذ ساعد "البحرين الإسلامي" في زيادة رأس المال و أن تكون مؤشرات "الإسلامي" أقوى وتتحسن وهناك زيادة بكمية التمويل الذي يضع البنك في مركز لتحمل صدمات مالية بصورة أفضل.

وأكد انتهاء عملية التنسيق للخدمات المشتركة والوظائف بين الدوائر مثل تكنولوجيا المعلومات والعمليات المركزية والدائرة القانونية والحوكمة والرقابة المالية، ونسبة إنجاز الدوائر 100 %، مشيرًا إلى أن هناك مراجعة في الأداء وبعد فترة يحدث تقييم وتعديل حسب الأداء.

خطة استراتيجية جديدة

وبخصوص فتح فروع جديدة، قال جرار إن "عصر الفروع الأسمنتية ولى".. فالأجيال القادمة تعتمد الآن على الموبايل وكل الخدمات والمنتجات المصرفية ستكون على الموبايل والفروع سنحتفظ بها ولن يكون هناك زيادة في عددها حفاظاً على التكلفة.

ولفت إلى أن 73 % من عدد الحسابات المفتوحة الجديدة في العام 2021 عبر الموبايل والمنصات الرقمية للبنك وتخطت الفروع التقليدية، مؤكدًا أن التوجه العام الآن بالنسبة للبنك هو التركيز على خدمات الموبايل "الآن تعودنا على الخدمات الرقمية في زمن الكورونا وأن يتوفر كل شيء عن طريق الموبايل، بدلاً من فتح فروع تقليدية والبقاء تقليديين، يجب تطوير الخدمات المتاحة للزبائن عبر الموبايل ولا يقتصر ذلك على فتح الحسابات وتحويل نقود وغيرها من معاملات مالية".

وذكر جرار أن التحول في الفروع من تقليدية إلى مهجنة جاء تلبية لاحتياجات الزبائن القدامى، مشيرًا إلى أن البنك يمتلك 9 فروع أحدهم مهجن، وسيتحول فرع المحرق إلى مهجن بنهاية الربع الأول من العام الجاري، لافتًا إلى أن البنك في طور إلغاء التعاملات التقليدية في الفروع.

استغناء عن موظفين

وعن مصير الموظفين مع التحول الرقمي، أكد جرار أن جميع الخدمات الرقمية تولد حاجة ماسة لتقديم خدمات مساندة لها وأنشطة إضافية لم تكن موجودة في السابق، مثل المعلومات والتدقيق الداخلي والعمليات المركزية، لافتًا إلى أنه لا يوجد في البحرين متخصصين مؤهلين لعلم البيانات أو المعلومات، ومن يديرها وأين تذهب وكيف يتم التعامل معها، مؤكدًا ضرورة أن يكون مركز الاتصال بالبنك على دراية بالزبائن الرقميين.

وبين أن هناك حاجة إلى تطوير وإعادة تأهيل الموظفين لتعلم الخدمات الرقمية الجديدة، "نحتاج إلى سنوات طويلة لهذا التحول ولن يحدث بين ليلة وضحاها، ونحن بحاجة إلى الأيدي العاملة لسنين قادمة لأن جميع البنوك التقليدية مستحيل أن تتحول رقمية بين ليلة وضحاها وهي مهمة صعبة ".

تطوير الكفاءات الشابة

وأكد جرار أن البنك لديه برامج داخلية لتطوير الموظفين ودورات "اون لاين" للعديد من الموظفين في مختلف الأقسام، وأن هذه الدورات تهدف إلى تعليم مهارات جديدة لمواكبة التحول الرقمي". وذكر أن البنك لديه إرشاد وتوجيه داخلي للموظفين بالمهارات الجديدة إلى جانب الدورات التدريبية النظرية والمدعومة بالتدريب العملي.

بحرنة الوظائف

وكشف جرار أن نسبة البحرنة في البنك تبلغ 94 %، مضيفًا "فخورين جدًا بالنسبة"، والبحرين مختلفة عن الدول الأخرى وفيها مميزات غير متوفرة لدى نظرائها على مستوى المنطقة والعالم وفيها روح الضيافة والدفء الاستثنائي والقيم البحرينية فريدة من نوعها. وأوضح أن الكادر النسائي بالبنك يشكل 34.5 % من إجمالي عدد العاملين في "الإسلامي"، و97.4% من هؤلاء الموظفات بحرينيات.

التحول الرقمي

وأكد جرار أنه يجب الاستثمار بالبنية التحتية لتكنولوجيا المعلومات لتجعل عمليات البنك جارية "ونكون قادرين على مواكبة التطوير الرقمي، وعندما تطلب الفروع خدمة معينة تحتاج استثمار للتطوير، ومن ثم الاستثمار بالأمن السيبراني ليس له نهاية، ونحن في مرحلة نحاول مواكبة التغيرات المتسارعة فيها". ولفت إلى أن البنك بالمقارنة مع البنوك الأخرى لا يصرف كثيرًا على تقنية المعلومات لان "البحرين الإسلامي" لم يلجأ إلى أي جهة استشارية وما يتم صرفه على البنية التحتية الرئيسية ومعظم التخطيط والتنفيذ عمل داخلي في البنك، مشيرًا إلى أن البنك لديه مختبر ابتكار متميز يقيس ويجرب من خلاله خدماته الرقمية قبل طرحها للزبائن.

الخطة المستقبلية للبنك

وبخصوص الخطة المستقبلية للبنك بخلاف التحول الرقمي، أوضح جرار أن الخطة محاولة الاستمرار بالتحول الرقمي وتحسين تجربة الزبائن، مشيرًا إلى أنه تم الابتعاد عن فكرة طرح منتجات جديدة والعمل على تحسين الخدمة وتحقيق شعار البنك بـ "تبسيط الأمور المالية للزبائن" ليشعر الزبائن بذلك، خصوصًا أن العمليات البنكية صعبة.

وأضاف أن البنك بدأ العمل على خطط للتطوير ليس فقط الكوادر الإدارية فحسب في البنك، ولكن ايضا يتم العمل على تطوير الكوادر بمجلس الإدارة، وقد بدأ البنك محاولة الاستثمار في مهارات بحرينية شابة بمجلس الإدارة وإخضاعهم لبرامج تدريب نظرية وعملية وبرنامج توجيه وإرشاد ليس فقط للرئيس التنفيذي ولكن أيضا لأعضاء معينين في مجلس الإدارة، بهدف تنويع الخبرات وزيادتها في أعضاء مجلس الإدارة، مؤكدًا أهمية هذا الأمر في عمل مجالس الإدارة.

ولفت إلى أن التحدي الثاني هو بدء فهم وتطبيق الحوكمة والبيئة والاستدامة، وقد بدأت جميع البنوك العمل على تطبيق هذا الأمر، مشيرًا إلى أهمية البدء في تطوير وتغيير عقلية الموظفين عن تلوث البيئة إذ أن جميع الموظفين يمتلكون سيارات وكل موظف يأتي مستقلا بمركبته، مما يضر بشكل سلبي على البيئة.

وتطرق للحديث عن أن مملكة البحرين ما زالت تفتقر إلى برامج لإعادة التدوير، مستدركا أن البنك لديه برنامج لإعادة التدوير، مؤكدًا بدء رحلة الاستدامة، وسيتم مستقبلا الطلب من الزبائن القيام بذات الأمر، مشيرًا إلى أنه سيتم مستقبلا الطلب من الشركات التي تطلب الحصول على تمويلات بنكية بأن يكون لديها برامج للحوكمة والبيئة والاستدامة، مؤكدًا أنه مشروع طموح جدًا إلا أنه لابد منه بسبب الاحتباس الحراري الذي يعاني منه الجميع.

لأول مرة البنوك والزبائن في نفس المركب

وعن كيفية تخطي تبعات جائحة كورونا (كوفيد . 19) خلال عامي 2020 و2021 والعودة للربحية، أوضح الرئيس التنفيذي لـ "البحرين الاسلامي" أن جميع البنوك في المملكة ولأول مرة وضعت نفسها مع الزبائن في نفس المركب، وعملت على المحافظة عليهم وعدم تعثرهم. وأكد أن التعاون مع الزبائن خلال العامين الماضيين، لم يسبق له مثيل، بإعادة جدولة التمويلات إلى 5 و10 أعوام، وكذلك منح تخفيضات للأرباح بحسب طلب الزبائن، مشيرًا إلى أن توجيهات مصرف البحرين المركزي في أول 6 أشهر لإيقاف القروض والتمويلات كانت إجبارية، وبعد ذلك التأجيل الثاني لم يكن إجباري، أما التأجيل الثالث فقد كان تطوعيًا من البنوك، وهذا ساعد البنوك أن تبقى قريبة من زبائنها ومعرفة وضعهم والتعاون معهم وعدم تحميلهم عبء لا يستطيعون عليه، كما لم يتم متابعة الزبائن قانونيًا عند عدم تسديدهم خصوصًا المؤسسات الصغيرة التي لم تكن تعمل في تلك الفترة بسبب عدم تمكنهم من التسديد، مؤكدًا أن البنك لم يحجز على أحد خلال هذه الفترة.

ولفت إلى أن العطلة الصيفية لعامي 2020 و2021 لم يسافر فيها أحد، مما أدى إلى بقاء النقد داخل المملكة، خصوصًا أن هنالك من لديه نقد واستفاد من تأجيل التمويلات، إذ أن الكثير كانوا يستلمون رواتبهم كاملة أو جزء من الراتب، ونظرًا لإعفائهم من تسديد التمويلات فإن الأموال ظلت في البنوك، وقد تفاجأنا في آخر عامين بعدم المعاناة من نقص السيولة، بل بالعكس السيولة كانت مرتفعة، لان أموال الناس ظلت في البنوك، مشيدًا بدور الحكومة الموفرة وما حققته مملكة البحرين بمصادرها القليلة مقارنة بالدول الأكبر منها، هذا لم يحدث سابقًا، ناهيك عن أن مصرف البحرين المركزي فرض في أول 6 أشهر من الجائحة على البنوك تأجيل التمويلات.

وأشار إلى مساهمة البنك في صندوق السيولة الذي تشرف عليه وزارة المالية، بمشاركة 4 بنوك أحدها "الإسلامي"، مؤكدًا أنه شرف للبنك أن تطلب الوزارة من "الإسلامي" تمويل الزبائن على أن تضع الوزارة ضمان بالبنك، وهذا الأمر ساعد البنك كثيرًا وأعطاه ثقة بأن هنالك حكومة وراء هذا الاقتصاد.

73 % من الحسابات المفتوحة الجديدة عبر الموبايل والمنصات الرقمية

زيادة مخصصات البنك في 2021 بسبب حسابين قديمين

استئناف حكم صدر في نيويورك

التخلص من أصول عقارية ومساهمات غير منتجة بـ 50 مليون دينار

مستجدات التخلص من أصول غير بنكية

وبخصوص آخر مستجدات خطة البنك للتخلص من أصول عقارية أو مساهمات غير منتجة، أوضح جرار أنه تم إنجاز كبير في آخر 3 أعوام، وتم التخلص من حوالي أكثر من 50 مليون دينار من إجمالي الأصول بمبلغ 113 مليون دينار، مؤكدًا أن جزء كبير من التخلص من الأصول العقارية أو المساهمات غير المنتجة يعود إلى الدعم المالي من بنك البحرين الوطني الذي "ساعدنا على التخلص من هذه الأصول وكانت هذه النقطة دفعة كبيرة لـ (الإسلامي)"، مشيرًا إلى أن المتبقي من الأصول لا يقارن بالذي مضى، ومعظم الأصول تم التخلص منها، ونتطلع إلى تخصيص مخصصات بنسب عادية من نسب التمويل في كل عام، ونأمل في عدم عودة الأمور إلى الأفضل.

الكريبتو

وتطرق جرار للحديث عن العملات الرقمية المشفرة "Crypto Curren-cy"، أنه لدى الخبراء العالميين آراء اذ البعض منهم يقول إن العملات الرقمية المشفرة وجدت لتبقى، والبعض يقول إن هذه العملات المشفرة ليس لها قيمة ويجب الابتعاد عنها، مؤكدا أن البنك ليس لديه خطة على المدى القريب لتوفير العملات الرقمية المشفرة "كريبتو"، إذ أننا لا نزال لا نفهم هذه العملات المشفرة، لافتا الى أن البنك لا يزال بنك تقليدي، وأهم أمر لديه هو الحفاظ على الأصول وودائع الزبائن، خصوصًا أن البنك يعمل على التخلص من الأصول التي ليس لها علاقة بالعمل البنكي.

وشدد على أن الدخول في العملات الرقمية المشفرة دون أن يكون هنالك فهم واضح لها يعد مخاطرة، "لعدم تفهمنا ما هي هذه العملات، وفي ذات الوقت الحرص على عدم خسارة الزبائن نتيجة لعدم معرفتهم بهذه العملات مما يؤدي إلى لوم البنك".

وأكد أن البنك يتلقى عروضًا على الدوام، إلا أنه يركز على العودة إلى أساسيات العمل البنكي، كما أنه يسير على طرق توفير الخدمات الرقمية عن طريق الموبايل التي يستخدمها الزبائن يوميًا لتسهيل حياتهم، "ونرغب في الوصول إلى أن معظم الخدمات التي تستوجب الذهاب إلى الفرع لإنجازها يتم توفيرها في تطبيق البنك، ويجب الانتهاء من هذا الأمر، والتمكن منها لكونها خدمات ضرورية جدًا، والتعامل مع مشاكلها مستقبلا".

وأكد أنه ليس هنالك خطة للدخول في العملات الرقمية المشفرة، والتحول إليها لا يزال مبكرًا جدًا للبنك.

وأشار إلى أن مصرف البحرين المركزي لديهم البيئة الرقابية التجريبية (sand box) ويشجع على الابتكار ويحث البنوك على الامتثال، لافتًا إلى أن العملات الرقمية المشفرة تواجه مشكلة عمليات غسيل الأموال وصعوبة تعقب مصدر هذه الأموال.

زيادة في الودائع

وتحدث الرئيس التنفيذي للبنك أن الودائع في العام 2021 شهدت زيادة ، مشيرًا إلى أن البنك لديه ودائع ثابتة وحسابات التوفير والحسابات الجارية وحسابات تحت الطلب، وما تم تحقيقه في البنك هو تغيير شكل الودائع، إذ أن البنك في السابق كان معظم ما لديه الودائع الثابتة بأسعار عالية، وكانت مكلفة على البنك، وفي أي لحظة يحصل الزبون على معدل ربح أعلى في بنك آخر حتى لو كانت 0.25 % فإن يذهب إليه.

ولفت إلى أن ما تمكن البنك من تحقيقه من خلال تطبيقه على الموبايل هو أن نسبة الحسابات الجارية وحسابات التوفير وحسابات تحت الطلب أصبحت نسبتها 54 % من إجمالي الودائع، كما أن نسبتها أصبحت أعلى من الودائع الثابتة، وهذا أمر يتمناه كل بنك بأن يفتح الأفراد حسابات بنكية بمبالغ 200 دينار على سبيل المثال وليس 100 ألف دينار أو مليون دينار لان الودائع تأتي وتذهب، ولكن الحسابات بمبالغ صغيرة عبر الموبايل خصوصًا في بداية حياة الزبون فيكون "الإسلامي" أول بنك سهل حياتهم فيصبح لديهم ولاء للبنك، ويستمرون في التعامل مع البنك.

وأشار إلى أن إجمالي النمو في الودائع بالعام الماضي 1.5 %، ربما هذه نسبة صغيرة، ولكن نمو حسابات تحت الطلب كان 54 %، مقابل انخفاض في الودائع الثابتة، وهذا أمر خطط له البنك ويستهدف تخفيف الودائع الثابتة التي يدفع عليها البنك أرباح عالية، إضافة إلى زيادة قاعدة الزبائن ويكون معظمهم من الحسابات الجارية أو حسابات التوفير أو حسابات تحت الطلب، وتاريخيًا هذه الحسابات فيها ولاء أكثر بدل الاعتماد على الحسابات الضخمة والودائع الضخمة بالعكس يتم توزيع المخاطر على عدد أكبر من الزبائن الصغار، وهذا أمر أفضل للبنك.

لا خطط في القريب العاجل

وبسؤاله عن التوجه لإدراج أسهم البنك في بورصات أخرى، أجاب جرار أن حوالي 80 % من أسهم البنك مملوكة إلى بنك البحرين الوطني، فليس هنالك خطط للإدراج في بورصات أخرى في القريب العاجل.

فتح فروع رقمية بالخارج أمر وارد

ولفت إلى أنه بدأ النظر الآن كون بنك البحرين الإسلامي جزء من بنك البحرين الوطني في المساهمة في التمويل بأسواق أخرى، موضحا أن فتح فروع رقمية خارج البحرين أمر وارد، وممكن جدًا، دون تحديد موعد معين إلا أن هذا الأمر ليس في العام الجاري، مضيفًا أنه في حال تم فتح فروع رقمية خارج البحرين فإن معظم التمويلات ستمنح إلى أفراد ولكن هذه الأمور تتطلب موافقة مصرف البحرين المركزي والعديد من الجهات، ومع التقنيات والموبايل فإن الحدود بين الدول تتلاشى، وفي حال حدث ربط بين البورصات الخليجية على سبيل المثال أو ربط معلوماتي بين الدول الخليجية فإن هذا سيكون أسهل للبنك لاستهداف أفراد أو قطاعات معينة، مؤكدًا أنه ليس هنالك خطط لفتح فروع رقمية خارج البحرين في القريب العاجل.

لا استغناء عن موظفين... وتدريب كوادر لإحلالهم في وظائف أخرى

خطة لمنح قروض للمؤسسات التي تحافظ على البيئة والاستدامة

عصر فروع الطابوق والأسمنت ولّى لأنها مكلفة

البنك في طور إلغاء التعاملات التقليدية في الفروع

إعادة جدولة التمويلات لمدد 5 و10 أعوام وبفوائد منخفضة خلال الجائحة

نسبة الكادر النسائي بالبنك 34.5 % من إجمالي عدد العاملين

80 % من أسهم البنك مملوكة إلى بنك البحرين الوطني

لا خطة لزيادة عدد فروع البنك وتحويل بعضها لمُهجّنة

السنة الرابعة عشرة - العدد 4884
الأحد
27 فبراير 2022 - 26 رجب 1443

اقتصاد البلاد

الفجر: 04:46 - الظهر: 11:52 - العصر: 03:09
المغرب: 05:38 - العشاء: 06:54

@albiladpress @albiladpress

عبدالنبي الشعلة رئيس مجلس الإدارة
abdulnabi.alshoala@albiladpress.com

مؤنس المردي رئيس التحرير
moanes.almardi@albiladpress.com

إدارة التحرير: 17111444 +973 17111467 +973 385 local@albiladpress.com تأسست سنة: 2008 تصدر عن دار البلاد للصحافة والنشر والتوزيع س.ت 67133 تطبع في مؤسسة الأيام للنشر
قسم الإعلانات: 503 / 17111501 +973 36060113 / 32224492 +973 الاشتراكات والتوزيع: 38491919 +973 17111432 +973 17111434 +973

انسحاب "رواد 2022" من المشاركة في انتخابات "الغرفة"

البلاد | هبة محسن

صرح رجل الأعمال محمد الفردان، رئيس قائمة "رواد 2022"، تراجع القائمة عن خوض انتخابات مجلس إدارة غرفة تجارة وصناعة البحرين للدورة الثلاثين، موضحا أن القائمة آثرت ترك الساحة الانتخابية إلى المرشحين الآخرين من القوائم والمستقلين لخدمة الشارع التجاري في الفترة المقبلة. وأشار إلى عزم القائمة التى شكلها لخوض الإنتخابات تحويل نشاطها إلى جمعية تحت مسمى "رواد" ستعمل وفق أهدافها ورؤاها كتفاً بكتف مع مجلس الإدارة القادم للغرفة مهما كان مسماه أو أعضاؤه لخدمة الشارع التجاري والصناعي وتنمية وتطوير القطاعات التجارية المعززة للاقتصاد الوطني.

محمد الفردان

◆ لن يسمح بنشر أية دعاية داخل سور مركز المعارض

المسقطي لـ "البلاد": طرح مناقصة لتأثيث وترتيب مقر الانتخاب هذا الأسبوع

البلاد | أمل الحامد

عادل المسقطي

كشف رئيس لجنة انتخابات غرفة تجارة وصناعة البحرين للدورة (30)، عادل المسقطي لـ "البلاد الاقتصادي"، عن أن فريق الغرفة وبالتنسيق مع لجنة الانتخابات، يرتب مسيرة العملية الانتخابية في الداخل لتأثيث المنطقة وترتيب أجهزة الكمبيوتر، وترتيب الأمور التقنية، وغيرها، لافتًا إلى أنه تمت يوم الخميس الموافقة على الشكل النهائي لهذه العملية، وسيتم طرح مناقصة للمؤسسات التي تقوم بعملية التأثيث والترتيب، وخلال هذا الأسبوع سيتم الحصول على العروض للموافقة على الأسعار النهائية، وإعطاء العقود للبدء في العمل.

وأفاد المسقطي أنه سيتم استلام مركز المعارض قبل يومين إلى 3 أيام فقط من يوم الانتخاب، مؤكدًا أن كل شيء سيكون جاهزا قبل ذلك.

وأشار إلى أن العملية الانتخابية ليست بسيطة ويجب ترتيب توافر الانترنت، والخوادم (السيرفرات)، والكمبيوترات في كل المحطات، والأثاث، ومناطق الانتظار، وأخذ الأرقام، وطباعة الأوراق، والبرامج التي نحتاج إليها للعملية الانتخابية والبرامج للفرز، مضيفًا أنه خلال عملية الفرز هنالك مستشارون ومدققون، وبرامج خاصة يتم شراؤها لهذه العملية.

وذكر أن علمية الاقتراع التي ستوافق 19 مارس القادم ستكون في مركز المعارض، وبعد مداولات وأخذ رأي الكثير من الأعضاء ارتأوا أنه لا يسمح للمرشحين القيام بأي دعاية داخل سور المركز، وبعد الانفراجة في الوضع الصحي بعد التحول إلى اللون الأخضر سيسمح للمنتخبين بإيقاف سياراتهم في مواقف السيارات بمركز المعارض (الباركات) للدخول والانتخاب والخروج، وكانت الفكرة في السابق بعدم السماح بإيقاف السيارات عند مواقف السيارات لتخصيص مسار خاص للتصويت وقد تم إلغاء هذا المسار الخاص.

وأكد الالتزام بالإجراءات والتدابير الاحترازية التي سيتم تحديدها في يوم الانتخاب، من حيث التباعد الاجتماعي وغيرها.

نشر وتحديث جداول الناخبين

وذكر رئيس لجنة الانتخابات للدورة (30) أنه يتم العمل على التأكد من معلومات الناخبين ونشرها على الموقع الإلكتروني للغرفة، داعيًا الناخبين للتأكد من المعلومات المنشورة على الموقع الإلكتروني للغرفة، وتصحيحها في حال وجود نقص فيها أو خطأ، أو طلب إضافتها في حال عدم توفرها، وذلك عبر اتصال الناخب بالغرفة ووزارة الصناعة والتجارة والسياحة لتصحيح المعلومات، مؤكدًا أن مسؤولية تصحيح المعلومات تقع على عاتق الناخب.

وأشار إلى أن الغرفة بدأت تنشر جداول الناخبين وتحديثها، معربًا عن أمله في إنجازها في أسرع وقت.

ودعا المسقطي الناخبين الذين ستنتهي عضويتهم قبل فترة الانتخاب لتجديدها منذ الآن، وذلك من أجل التأكد من أن المعلومة صحيحة، موضحًا أنه في حالة انتهاء عضوية الناخب قبل يوم الانتخاب فسيتم إزالته من جداول الناخبين، ولا يحق له الانتخاب.

وأشار إلى أن أرقام العضويات التي يحق لها الانتخاب تتغير يوميًا، حيث تضاف عضويات جديدة، وهنالك عضويات لم تكن موجودة بسبب أخطاء فيتم تصحيحها، إلا أنها في حدود 28 ألف إلى 29 ألف سجل تجاري، والقاعدة الانتخابية تتغير، مضيفًا أنه قبل أسبوع كان هنالك 500 سجل تجاري يجب عليهم أما التجديد أو تصحيح بعض المعلومات وغيرها، وهذا أمر راجع إلى الناخب نفسه للمراجعة وتعديل أموره، لافتًا إلى أن هذا الرقم (500 سجل تجاري) بدأ يتناقص نظرًا لأنه بدأ العمل على تصحيح المعلومات أو إضافتها وتجديد السجلات.

◆ تطوير قطاع الصناعة الواعد ورفع مساهمته بالناتج المحلي الإجمالي

الكوهجي: "منطقة التجارة الأميركية" خير رافد لنمو الاقتصاد الوطني

أكد النائب الثاني لرئيس مجلس إدارة غرفة تجارة وصناعة البحرين، محمد عبدالجبار الكوهجي، أنّ وضع حجر أساس مشروع "منطقة التجارة الأميركية" الواقعة في مدينة سلمان الصناعية، والذي يأتي ضمن حزمة المشاريع الاستثمارية والاستراتيجية التي تم الإعلان عنها في استراتيجية قطاع الصناعة (2022-2026)، والتي تأتي ضمن خطة التعافي الاقتصادي، يعتبر خير رافد لنمو الاقتصاد الوطني.

وأوضح أنّ أولويات وبرامج حزمة المشاريع الاستثمارية والإستراتيجية تسهم في تحقيق تطلعات المواطن الذي هو أساس ومحور التنمية، وذلك من خلال ما تهدف إليه من تطوير قطاع الصناعة الواعد، وتنمية مساهمته في الناتج المحلي الإجمالي، وزيادة صادرات القطاع الصناعي وطنية المنشأ، وتوفير المزيد من الفرص النوعية للمواطنين.

وبيّن الكوهجي أن مشروع "منطقة التجارة الأميركية" سيحدث تأثيرًا إيجابيًا أكبر على الاقتصاد البحريني الأميركي، وذلك من خلال تعزيز التعاون الاقتصادي والتجاري والصناعي بين البلدين، وتنمية حجم التجارة الثنائية، مشيرًا إلى أنّ المشروع سيسهم كذلك في تحفيز هذا القطاع ليلعب دورًا أكبر في مسيرة البناء والتطوير بمملكة البحرين، وبما يُعزّز من مكانة المملكة الاقتصادية وتنافسيتها، ويُحقّق نمو مستدام بما يتوافق مع أهداف رؤية البحرين الاقتصادية 2030.

وأكد على دعم غرفة تجارة وصناعة البحرين لجميع الخطط والبرامج الواعدة التي تصبّ في صالح الوطن والمواطن، منوّهًا بالحرص على مواصلة المساعي وتكثيف الجهود في جميع المجالات للوصول إلى أهداف خطة التعافي الاقتصادي وفق ما هو مخطط له.

محمد الكوهجي

◆ القطاع يسجل 259 ألف ليلة سياحية

نمو النشاط السياحي بالبحرين في شهر يناير 2021

البلاد | علي الفردان

حققت البحرين مؤشرات نمو سياحية إيجابية خلال يناير الماضي، بحسب أحدث المؤشرات التي كشفت عنها هيئة البحرين للسياحة المعارض، في مؤشر جديد على استمرار تعافي قطاع الفنادق والسياحة في المملكة بعد أسوأ أزمة مرت على القطاع خلال تاريخه بسبب "كوفيد19-".

وأظهرت بيانات الهيئة ارتفاع كبير في عدد الليالي السياحية خلال الشهر الماضي، وذلك بنسبة 60 %. وبلغ إجمالي الليالي السياحية ما مجموعه 259 ألف ليلة سياحية في يناير 2021 بالمقارنة مع 162 ألف ليلة في الفترة نفسها 2020.

وعلى صعيد المؤشرات السياحية الأخرى، أظهرت الأرقام قفزة كبيرة في عدد المسافرين القادمين إلى البحرين من مختلف المنافذ، وذلك بنسبة 753 %. وقدم إلى المملكة خلال الشهر الماضي ما مجموعه 649 ألف مسافر مقارنة مع 76 ألف مسافر فقط قبل ذلك بعام.

وبدأت البحرين بتخفيف القيود الاحترازية جراء كورونا تدريجياً خلال العام الماضي وأيضاً خلال هذا العام 2022، مع نجاح فريق البحرين في خفض عدد الحالات وتحقيق نسب قياسية في عدد الحاصلين على التطعيم.

وانتعشت حركة السفر عبر البحر بنسبة 110 %، وعبر الجو ما نسبته 85 %، حيث بلغ عدد المسافرين القادمين إلى مملكة البحرين عبر مطار البحرين الدولي في شهر يناير الماضي ما مجموعه 82 ألف مسافر.

◆ 10 % ارتفاع في اشتراكات الموبايل

170 ألف خط نقال جديد خلال العام 2021

البلاد | علي الفردان

أظهرت بيانات رسمية حديثة لهيئة تنظيم الاتصالات نمو عدد مشتركي الهاتف النقال في المملكة خلال العام 2021 في مؤشر على تحسن في النشاط الاقتصادي. وحصلت شركات الاتصالات على 170 ألف اشتراكات جديد خلال العام 2021، حيث ارتفع عدد اشتراكات النقال بنهاية العام لتبلغ 1.92 مليون مشترك مقارنة مع 1.75 مليون مشترك للعام السابق له (2020)، أي بنسبة نمو قدرها 9.7 %.

وفي التفاصيل، فإن نسبة النفاذ أي نسبة عدد خطوط الهاتف النقال إلى عدد السكان ارتفعت بنهاية العام 2021 لتبلغ 128 %.

وبلغت الاشتراكات مسبقة الدفع للهاتف النقال بنهاية العام نحو 1.3 مليون مشترك، مقارنة مع 1.19 مليون مشترك قبل ذلك بعام، أي بنسبة نمو قدرها 9.3 % على أساس سنوي.

أما اشتراكات النقال بنظام الفواتير، فقد تراجعت لتبلغ 532 ألف مشترك بنهاية 2021 مقارنة مع 560 ألف مشترك قبل عام.

وفي اشتراكات البرودباند الثابت، أظهرت بيانات رسمية أن شركة "بتلكو" لاتزال تحتفظ بنسبة ساحقة من سوق الإنترنت الأرضي أو "البرودباند الثابت" وذلك بعد أن أطلقت الشركات المنافسة عروضًا ترويجية، وشهدت الساحة قبل أشهر إعلانات ترويجية أوحت للمستهلكين بحسب ما نقل في وسائل التواصل، بوجود نوع من الحرب التجارية بين الشركات لاستقطاب الزبائن.

وبلغت الحصة السوقية لشركة "بتلكو" نحو 83 % من اشتراكات البرودباند الثابت بنهاية 2021 متراجعة بنسبة 2 % فقط مقارنة مع نهاية الربع الثالث من العام نفسه.

واستطاعت كل من شركة "stc" وشركة "زين" من رفع حصتهما السوقية، حيث زادت "stc" حصتها السوقية بنحو 1 % لتبلغ 5 % من مجموع الاشتراكات، في حين زادت شركة "زين" حصتها بالمقدار نفسه لتبلغ 6 %، لكنها لاتزال بعيدة عن الحصول على حصة مؤثرة في سوق الإنترنت المنزلي الآخذ بالتنامي.

وأطلقت الشركات عروض الإنترنت بـ "5 دنانير فقط" مع تقديم حسومات لاستقطاب الزبائن لها.

ورغم فتح الشبكة الأرضية للمنافسة بين المشغلين، مع تدشين عمليات "بي نت" لتكون المشغل للشبكة الأرضية والتي تتيح بموجبها شبكة الألياف البصرية لجميع المشغلين، إلا أن "بتلكو" لاتزال تحتفظ بالصدارة على مدى السنوات الماضية.