البلاد

www.albiladpress.com

السنة Year: 14
العدد No: 5052
الأحد SUN
14 أغسطس 14 Aug 2022
16 محرم 16 Muharram 1444
رقم التسجيل ISSN 1985-8566

لكل البلاد

24 صفحة - 220 فلسًا
e-mail: local@albiladpress.com

ناصر بن حمد أشاد بالجهود الإنسانية لجلالته

الشعب الأفغاني يرفع أكف الدعاء للملك المعظم والبحرين

المنامة - المؤسسة الملكية للأعمال الإنسانية

أشاد ممثل جلالة الملك للأعمال الإنسانية سمو الشيخ ناصر بن حمد آل خليفة بجهود عاهل البلاد المعظم الرئيس الفخري للمؤسسة الملكية للأعمال الإنسانية صاحب الجلالة الملك حمد بن عيسى آل خليفة، ومبادراته الإنسانية المستمرة في مساعدة الأشقاء والأصدقاء وإغاثة المنكوبين ومد يد العون للمحتاجين في مختلف بقاع العالم، ضمن مساعي مملكة البحرين لترسيخ قيم التضامن الدولي، وانطلاقاً من الروابط الأخوية والإنسانية التي تجمع مختلف شعوب العالم، مشيداً سموه بالدعم الكبير الذي تحظى به المؤسسة من الحكومة برئاسة ولي العهد رئيس مجلس الوزراء صاحب السمو الملكي الأمير سلمان بن حمد آل خليفة، مؤكداً سموه تشرف المؤسسة بتنفيذ توجيهات جلالة الملك المعظم. جاء ذلك بمناسبة زيارة وفد من المؤسسة للعاصمة الأفغانية؛ لتوصيل مساعدات إنسانية للمتضررين من الزلزال الذي ضرب أفغانستان. وتقدم الأهالي بالشكر والتقدير الى جلالة الملك المعظم على دعمه وعطائه الإنساني، رافعين أكف الدعاء الى الله عزوجل أن يجزي جلالته على ذلك خير الجزاء وأن يحفظ مملكة البحرين.

(04)

سمو الشيخ ناصر بن حمد

300 دينار غرامة رمي الأطعمة بالشوارع

البلاد | حسن عبدالرسول

بالرغم من صدور قانون رقم 34 لسنة 2018 بشأن الصحة العامة قبل 4 سنوات وقانون رقم 10 لسنة 2019 بشأن النظافة العامة في الأماكن العامة قبل 3 سنوات والذي نص على معاقبة من يقوم برمي أو ترك النفايات في غير الأماكن المخصصة لها وفرض غرامات مالية لا تقل عن 50 دينارا ولا تزيد عن 300 دينار على تارك النفايات في الشوارع العامة والأسواق والميادين والشواطئ العامة، إلا أن الكثير من الناس في العديد من مناطق المملكة تخالف القوانين وتقوم برمي فضلات الأطعمة قرب حاويات القمامة بنية إطعام القطط والطيور والحيوانات الأليفة.

(10)

خطة تتبع ورصد إلكترونية للمخزون... رئيسة "نهرا" بندوة **البلاد**:

نقص الأدوية عالمي و "كورونا" أغلقت مصانع

البلاد | حسن عبدالرسول

قالت الرئيس التنفيذي للهيئة الوطنية لتنظيم المهن والخدمات الصحية (نهرا) مريم الجلاهمة إن الهيئة وضعت خطة مع شركة عالمية للتتبع والرصد الإلكتروني للأدوية من بداية خروجها من المصانع المنتجة للأدوية وقبل وصولها إلى الجمارك واستلامها من وكلاء الأدوية لحفظها وتخزينها بالمخازن إلى أن تصل إلى الصيدليات، وحتى استلامها من قبل المرضى، وعملية التتبع هدفها النظر إلى المخزون. وكانت "البلاد" قد نظمت ندوة ناقش المتحدثون فيها جهود استدامة الأدوية وأسباب نقص وشح الأدوية محليا وخليجيا وعالميا في الصيدليات والمستشفيات.

وأوضحت الجلاهمة أن مشكلة نقص الأدوية عالمية، وهناك مجموعة واسعة من الأسباب لنقص الإمدادات، من أهمها حجم الإنتاج العالمي وزيادة الطلب عليه، وقد تفاقمت المشكلة عالميا وليس فقط في منطقة الخليج العربي أثناء جائحة كورونا؛ بسبب النقص في توفير المواد الخام لتصنيع الأدوية وإغلاق بعض المصانع وتقليل كمية الإنتاج مما أدى إلى نقص التوريد للعالم.

(08 - 09)

المشاركون في ندوة "البلاد"

"الزكاة والصدقات": 12 مشروعًا بحاجة للتبرعات المالية لمساعدة المعوزين

البلاد | حسن عبدالرسول

بلغ عدد المشروعات التابعة لصندوق الزكاة والصدقات 12 مشروعًا تحت متابعة وإشراف من وزارة العدل والشؤون الإسلامية والأوقاف، وتحتاج المشروعات المتعددة بمختلف أنواعها وأهدافها إلى تبرعات مالية لأجل تقديم المساعدات لسد حاجة الفقراء والمعوزين من الأسر المستحقة وتحقيق الأهداف المرجوة، وستغلق أبواب جمع التبرعات في تاريخ 31 ديسمبر من نهاية العام الجاري 2022.

وبلغ مجموع التبرعات المالية 66 ألف دينار من أصل المبلغ المطلوب 30 ألف دينار لمشروع "أسهم التعفف"، وهو مشروع يقوم على توفير الدعم المادي لأسر فقيرة ومحتاجة يمنعها التعفف من بيان حاجتها ومدى عوزها وقد حالت الظروف دون طلبها المساعدة المباشرة من بيت الزكاة، فيما تم جمع 1100 دينار من أصل المبلغ المطلوب 10 آلاف لمشروع "رحمة"، الذي يستهدف مساعدة ذوي الحاجة من المقيمين على أرض مملكة البحرين على اختلاف أديانهم وأعراقهم، بينما بلغ حجم التبرعات المالية لمشروع "سهم الغارمين" 1372.100 من أصل المبلغ المطلوب (مليون دينار).

(12)

البحرين تهنئ رئيس باكستان

المنامة - بنا

بعث عاهل البلاد المعظم صاحب الجلالة الملك حمد بن عيسى آل خليفة، وولي العهد رئيس مجلس الوزراء صاحب السمو الملكي الأمير سلمان بن حمد آل خليفة، برقيتي تهنئة إلى رئيس جمهورية باكستان الإسلامية عارف علوي، بمناسبة ذكرى استقلال بلاده، معربين في البرقية عن أطيب تهانيهما وتمنياتهما له موفور الصحة والسعادة ولشعب جمهورية باكستان الإسلامية الشقيق مزيداً من التقدم والازدهار.

كما بعث صاحب السمو الملكي ولي العهد رئيس مجلس الوزراء برقية تهنئة مماثلة إلى رئيس وزراء جمهورية باكستان الإسلامية دولة محمد شهباز شريف.

جلالة الملك المعظم

سمو ولي العهد رئيس الوزراء

د. عبد الله الحواج

كل أسبوع

من يعلق الجرس؟!

بح صوتنا، من تكرار التذكير، "لعل الذكرى تنفع المؤمنين"، بأن الفرصة ذهبية لكي تكون لدينا صناعة أكاديمية تدر المليارات، وتكلمنا وتناقشنا بل وكتبنا في أكثر من مقال وأكثر من مقام، أن التعليم العالي أصبح رؤية وصناعة، وأن الانتباه لهذه الصناعة التي هي وبكل تأكيد من دون دخان، فإننا من الممكن أن نكون بوسطن الخليج، لدينا من المقومات والإمكانات، لدينا الإرادة والقوانين والمؤسسات، لكن لا يوجد لدينا القرار.

هل نحقق التحول بقرار؟ نعم إنه القرار المؤجل بسبب التضارب في الرؤى، بين من يصنع الواقع ويجسده، ومن يتحرك باتجاه تغييره ويسانده، بين من يؤسس على ما فات، ومن يتردد عند تعليق الجرس المدوي، من يا ترى يمكن أن يحقق لنا هذا الحلم؟ من يا ترى يحمل معنا مشاعل التنوير لكي نخطو أهم ما يمكن أن نقطعه في مشوار الألف ميل؟

بح صوتنا ونحن نتحدث عن اعتراف أكاديمي خليجي بجامعاتنا، عن تبادل رؤى وتبادل أفكار، وتبادل طلاب، عن ترويج وتسويق أمثل في دول المنطقة، عن جامعاتنا التي حصدت من الاعتمادات الأكاديمية ما يوفر الاطمئنان للطلاب والطالبات، وما يؤكد أن معاييرنا في الاعتمادية تضاهي الجامعات العالمية، وأن تقديرات المؤسسات العلمية الكبرى "كيو إس" و "تايمز" وغيرهما تؤكد أننا في مضامير الجودة متقدمون، وعلى منصات النماء المستدام متألقون، وفي التصنيف العالمي مهيأون لكي نعتلي مواقع معتبرة باستمرار.

في أستراليا ووفقًا لآخر إحصائية تعود لعام 2019 أي قبل جائحة كورونا التي كان لها تأثير سلبي دون شك، فإن القادمين من الخارج للدراسة في التعليم العالي ضخوا أكثر من 37,6 مليار دولار سنويًا في شرايين الاقتصاد الوطني، وأن هذه الأرقام تزيد عن 25,9 مليار دولار بالنسبة لبريطانيا، وعلى ثمانية مليارات دولار فيما يتعلق بنيوزيلنده، أما الولايات المتحدة الأمريكية، فتحصل ميزانيتها العمومية على نحو 57,3 مليار دولار قبل جائحة كورونا، حيث تراجع الرقم، لكنه مرشح للصعود مرة أخرى.

هذه الأرقام تؤكد إلى أي مدى يساهم الطلبة الوافدون من الخارج للدراسة في جامعات ومعاهد هذه الدول، فما بالك في بلد محبوب مثل البحرين التي صنفت في أكثر من صعيد أنها المكان المفضل لإقامة وإعاشة الوافدين من كل حدب وكل صوب.

إن المنظومة التعليمية وقد اكتملت، وهي في أيد طموحة بعد المراسيم الملكية بتشكيل مجلس أمناء مجلس التعليم العالي بكفاءات شابة وماهرة، وبعد أن أصبحنا على بعد أمتار قليلة من تحقيق إنجاز غير مسبوق على صعيد الجذب المبرمج للطلبة من الدول الشقيقة والصديقة، فقط نحن في أشد الاحتياج لقرار شجاع يضع الحصان أمام العربة، والجرس في رقبة القط، ويطلق العنان بأن تكون البحرين هي مركز الإشعاع العلمي والحضاري بين شقيقاتها في دول مجلس التعاون، هو ما يؤكد على توفر رؤية اقتصادية بعيدة المدى، تؤمن بأن صناعة التعليم العالي هي ركن أساسي وأصيل لاقتصاد نام ومستدام، اللهم هل بلغت، اللهم فاشهد.

علي صالح الصالح

رئيس "الشورى" يهنئ باكستان

المنامة - بنا

بعث رئيس مجلس الشورى علي الصالح، برقيتي تهنئة إلى رئيس مجلس الشيوخ محمد صادق سنجراني، ورئيس الجمعية الوطنية بجمهورية باكستان الإسلامية راجه برويز أشرف، بمناسبة ذكرى الاستقلال لباكستان، داعيًا المولى العلي القدير أن يعيد هذه المناسبة الوطنية على الشعب الباكستاني الشقيق بالأمن والخير، ومزيد من التقدم والازدهار.

كما بعث رئيس مجلس الشورى، برقية تهنئة مماثلة إلى سفير جمهورية باكستان الإسلامية لدى مملكة البحرين محمد أيوب، ضمّنها خالص التهاني والتبريكات بهذه المناسبة الوطنية لجمهورية باكستان الإسلامية.

مشيداً بالمستويات الرفيعة للأجهزة الأمنية في المملكة الشقيقة

"الشورى" يؤكد تأييد السعودية في إجراءاتها لحفظ الأمن والاستقرار

القضيبية - مجلس الشورى

أكد مجلس الشورى تأييده الكامل لجميع الإجراءات والخطوات التي تتخذها المملكة العربية السعودية الشقيقة، من أجل الحفاظ على أمنها واستقرارها، وسلامة مواطنيها والمقيمين على أرضها، معربًا المجلس عن التضامن الثابت مع المملكة الشقيقة في التصدي لكل المحاولات لتقويض مسيرتها التنموية.

وأشاد مجلس الشورى بالمستويات الرفيعة والكفاءة المشهودة للأجهزة الأمنية في المملكة العربية السعودية، وما يؤكده رجال الأمن من إخلاص وتفانٍ في الدفاع عن أمن واستقرار المملكة الشقيقة، مقدرًا المجلس عاليًا الجهود التي بُذلت في تنفيذ العملية الأمنية من أجل إلقاء القبض على أحد المطلوبين، الذي قام بتفجير نفسه بحزام ناسف، وهو ما أدى إلى إصابة أحد المقيمين و3 من رجال الأمن.

وأكد مجلس الشورى موقف مملكة البحرين وتضامنها مع المملكة العربية السعودية، داعيا المولى عزّ وجل أن يمنّ على المصابين بالشفاء العاجل، وأن يديم على المملكة العربية السعودية الشقيقة الأمن والاستقرار والازدهار في ظل قيادتها الحكيمة.

بنك السلام
Al Salam Bank

بنك السلام ش.م.ب.

المعلومات المالية المرحلية الموحدة المختصرة للستة أشهر المنتهية في 30 يونيو 2022

البيانات المالية الكاملة التي تم مراجعتها من قبل مدققنا الخارجي، شركة كي بي أم جي، متاحة على الموقع الإلكتروني لبورصة البحرين.

بيان المركز المالي الموحد المختصر	30 يونيو 2022 (مراجعة)	31 ديسمبر 2021 (مدققة)
	ألف دينار بحريني	ألف دينار بحريني
الموجودات		
نقد وأرصدة لدى البنوك والمصرف المركزي	**249,517**	309,149
إيداعات لدى مؤسسات مالية	**112,964**	133,860
صكوك سيادية	**690,215**	613,403
صكوك الشركات	**29,084**	26,285
موجودات التمويلات	**923,234**	808,543
موجودات الإيجارات التمويلية	**601,225**	555,909
استثمارات محتفظ بها لغرض غير المتاجرة	**89,143**	91,591
عقارات استثمارية	**56,702**	57,961
عقارات للتطوير	**-**	2,943
استثمار في شركات زميلة	**14,836**	14,533
موجودات أخرى	**44,394**	44,423
الشهرة	**25,971**	25,971
مجموع الموجودات	**2,837,285**	2,684,571
المطلوبات، وحقوق حاملي حسابات الاستثمار، وحقوق ملكية المساهمين، وحصة غير مسيطرة		
المطلوبات		
إيداعات من مؤسسات مالية	**121,189**	126,891
حسابات جارية للعملاء	**520,530**	482,739
تمويل مرابحة لأجل	**156,768**	100,216
مطلوبات أخرى	**53,468**	53,789
مجموع المطلوبات	**851,955**	763,635
حقوق حاملي حسابات الاستثمار		
عقود وكالة من مؤسسات مالية	**286,586**	299,607
عقود وكالة ومضاربة من العملاء	**1,409,666**	1,324,570
مجموع حقوق حاملي حسابات الاستثمار	**1,696,252**	1,624,177
حقوق ملكية المساهمين		
رأس المال	**249,231**	241,972
أسهم الخزينة	**(12,017)**	(12,473)
علاوة إصدار أسهم	**209**	209
أرباح مستبقاة	**16,776**	19,531
احتياطات	**34,141**	47,012
مجموع حقوق ملكية المساهمين	**288,340**	296,251
حصة غير مسيطرة	**738**	508
مجموع حقوق الملكية	**289,078**	296,759
مجموع المطلوبات، وحقوق حاملي حسابات الاستثمار، وحقوق ملكية المساهمين، وحصة غير مسيطرة	**2,837,285**	2,684,571

بيان الدخل الموحد المختصر	للثلاثة أشهر المنتهية في 30 يونيو 2022 (مراجعة)	للثلاثة أشهر المنتهية في 30 يونيو 2021 (مراجعة)	للستة أشهر المنتهية في 30 يونيو 2022 (مراجعة)	للستة أشهر المنتهية في 30 يونيو 2021 (مراجعة)
	ألف دينار بحريني	ألف دينار بحريني	ألف دينار بحريني	ألف دينار بحريني
الدخل التشغيلي				
دخل التمويل	**19,411**	18,333	**37,428**	38,146
دخل من الصكوك	**8,163**	5,502	**15,255**	10,394
خسارة من استثمارات محتفظ بها لغرض غير المتاجرة، صافي	**(1,338)**	(424)	**(3,656)**	(1,304)
(خسارة) / دخل من العقارات، صافي	**(127)**	472	**(230)**	616
الرسوم والعمولات، صافي	**2,582**	2,042	**4,601**	3,812
حصة الربح من شركات زميلة	**447**	381	**895**	1,928
إيرادات أخرى	**51**	(366)	**896**	377
مجموع الدخل التشغيلي	**29,189**	25,940	**55,189**	53,969
مصروفات التمويل على إيداعات من المؤسسات المالية	**(614)**	(1,059)	**(1,406)**	(2,106)
مصروفات التمويل على تمويل مرابحة لأجل	**(687)**	(931)	**(1,158)**	(2,012)
العائد على حقوق حاملي حسابات الاستثمار قبل حصة المجموعة كمضارب ووكيل	**(18,673)**	(19,357)	**(35,294)**	(34,467)
حصة المجموعة كمضارب	**45**	75	**348**	108
رسوم وكالة للمجموعة	**9,595**	10,425	**16,793**	18,076
حصة حاملي حسابات الاستثمار من الأرباح	**(9,033)**	(8,857)	**(18,153)**	(16,283)
صافي الدخل التشغيلي	**18,855**	15,093	**34,472**	33,568
المصروفات التشغيلية				
تكاليف الموظفين	**5,077**	4,480	**9,434**	8,596
تكلفة المباني	**419**	503	**809**	1,045
استهلاك	**319**	311	**645**	585
مصروفات تشغيلية أخرى	**3,495**	3,034	**6,171**	5,955
مجموع المصروفات التشغيلية	**9,310**	8,328	**17,059**	16,181
الربح قبل مخصصات انخفاض القيمة	**9,545**	6,765	**17,413**	17,387
صافي مخصص انخفاض القيمة	**(2,541)**	(2,269)	**(3,893)**	(6,816)
صافي ربح الفترة	**7,004**	4,496	**13,520**	10,571
العائد إلى:				
– مساهمي البنك	**7,007**	4,575	**13,519**	10,662
– حصة غير مسيطرة	**(3)**	(79)	**1**	(91)
	7,004	4,496	**13,520**	10,571
العائد على السهم الأساسي والمخفض (فلس)	**3.0**	1.9	**5.8**	4.4

بيان التدفقات النقدية الموحد المختصر	30 يونيو 2022 (مراجعة)	30 يونيو 2021 (مراجعة)
	ألف دينار بحريني	ألف دينار بحريني
صافي النقد (المستخدم في) / الناتج من الأنشطة التشغيلية	**(40,282)**	368,941
صافي النقد المستخدم في الأنشطة الاستثمارية	**(84,807)**	(90,940)
صافي النقد الناتج من / (المستخدم في) الأنشطة التمويلية	**48,222**	(82,923)
صافي التغير في النقد وما في حكمه	**(76,867)**	(195,078)
النقد وما في حكمه في 1 يناير	**395,947**	291,645
النقد وما في حكمه في 30 يونيو	**319,080**	486,723

بيان التغيرات في حقوق الملكية الموحد المختصر	30 يونيو 2022 (مراجعة)	30 يونيو 2021 (مراجعة)
	ألف دينار بحريني	ألف دينار بحريني
الرصيد كما في 1 يناير	**296,759**	281,167
أثر تطبيق معيار المحاسبة المالي رقم 32	**-**	57
الرصيد كما في 1 يناير 2021 (معدل)	**-**	281,224
صافي ربح الفترة	**13,520**	10,571
الحركة في القيمة العادلة، صافي	**(7,668)**	3,046
إعادة تصنيف إلى مقاسة بالتكلفة المطفأة	**(4,612)**	-
إعادة تحويل عملات أجنبية	**(591)**	(117)
مجموع الإيرادات والمصروفات المحتسبة	**649**	13,500
أرباح نقدية لسنة 2021	**(9,121)**	-
صافي الحركة في أسهم الخزينة	**562**	-
الحركة في حصة غير مسيطرة	**229**	154
الرصيد كما في 30 يونيو	**289,078**	294,878

لقد تم اعتماد إصدار هذه المعلومات المالية المرحلية الموحدة المختصرة من قبل مجلس الإدارة بتاريخ 13 أغسطس 2022 وتم توقيعها نيابة عنهم من قبل:

سعادة الشيخ خالد بن مستهيل المعشني
رئيس مجلس الإدارة

مطر محمد البلوشي
نائب رئيس مجلس الإدارة

رفيق النايض
الرئيس التنفيذي للمجموعة

خاضع ومرخص كبنك تجزئة إسلامي من قبل مصرف البحرين المركزي

17 00 55 00 alsalambank.com

يسرنا أن نرفع

أصدق التهاني والتبريكات إلى

سعادة السيد نواف بن محمد المعاودة

وزير العدل والشؤون الإسلامية والأوقاف

وذلك بمناسبة الثقة الملكية السامية بتعيينه

وزيرًا للعدل والشؤون الإسلامية والأوقاف

مشيدين بما يتمتع به من كفاءة وخبرات،

متمنين له التوفيق والسداد في خدمة الوطن.

أخوكم

شارخ بن سيف الدوسري

استكمالاً لتنفيذ التوجيهات الملكية بتقديم مساعدات إنسانية عاجلة

منحة بحرينية لبناء مساكن مقاومة للزلازل بأفغانستان

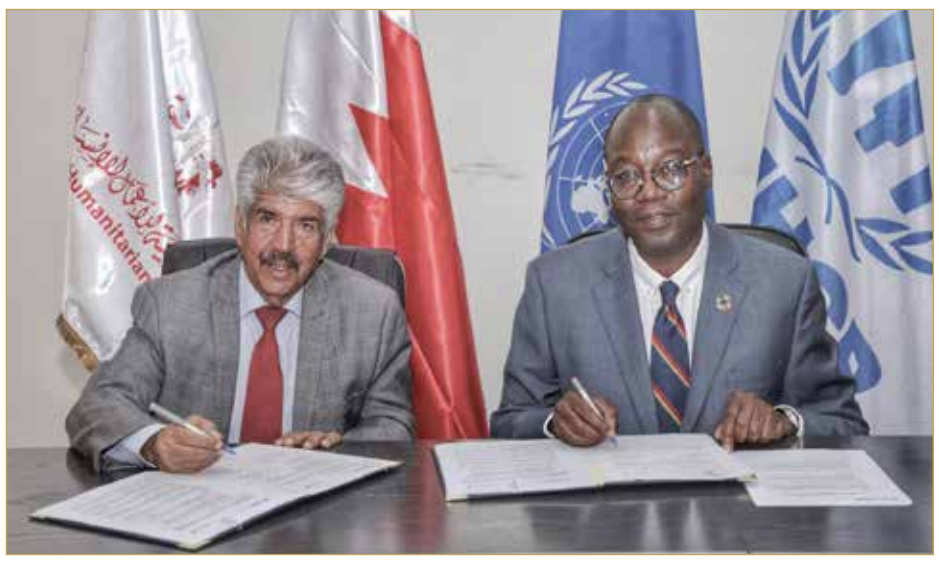

المنامة - بنا

استكمالا لتنفيذ التوجيهات الملكية السامية من عاهل البلاد المعظم صاحب الجلالة الملك حمد بن عيسى آل خليفة بتقديم مساعدات إنسانية إغاثية عاجلة لمساعدة الشعب الأفغاني في المناطق المتضررة من الزلزال الذي ضرب أفغانستان، وتكليف المؤسسة الملكية للأعمال الإنسانية برئاسة سمو الشيخ ناصر بن حمد آل خليفة، مهمة الإشراف على هذه المساعدات الإنسانية، قام وفد من المؤسسة الملكية للأعمال الإنسانية برئاسة مصطفى السيد الأمين العام بزيارة للعاصمة الافغانية كابل، إذ تم التوقيع على الاتفاقية مع ممثل المفوضية في أفغانستان ليونارد زولو بحضور ممثل المفوضية لدى دول مجلس التعاون الخليجي ومستشار المفوض السامي خالد خليفة.

وبهذه المناسبة بين مصطفى السيد أن وفد المؤسسة الملكية للأعمال الإنسانية قام بزيارة المناطق المتضررة في أفغانستان، والاطلاع على الأوضاع الإنسانية التي يعيشها الأهالي، حيث اجتمع مع مجموعة من الأهالي ونقل لهم تحيات جلالة الملك وتمنياته لهم الأمن والأمان والرقي والاستقرار.

وأوضح مصطفى السيد تجربة مملكة البحرين في العمل الإنساني من خلال تقديم المساعدات الإنسانية وإقامة المشروعات التنموية التي تعود بالنفع على المجتمع.

وتقدم الأهالي بخالص الشكر والتقدير إلى جلالة الملك المعظم على دعمه وعطائه الإنساني رافعين أكف الدعاء إلى الله عز وجل أن يجزي جلالته على ذلك خير الجزاء وأن يحفظ مملكة البحرين وأن يديم عليها نعمة الأمن والأمان والاستقرار.

من جهته، أشاد خالد خليفة بالدور الإنساني الريادي للمؤسسة والذي كان جليا من خلال سرعة استجابتها للاحتياجات الطارئة والعاجلة، وعلى جهوزيتها لتقديم المنحة بشكل عاجل "تعد هذه المنحة الضرورية مثالاً للشراكة الإنسانية الحقيقية والتي تتمثل في تأمين المساعدات أينما كانت الحاجة" وأضاف "لشراكتنا مع المؤسسة دور أساس في مساعدة الأشد عوزا في أفغانستان والعالم وهو ما تحقق بفضل دعم جلالة ملك البحرين المعظم وحكومته الرشيدة بقيادة صاحب السمو الملكي الأمير سلمان بن حمد آل خليفة ولي العهد رئيس مجلس الوزراء، ومؤازرة سمو الشيخ ناصر بن حمد آل خليفة للعمل الإنساني الكبير الذي تقوم به المؤسسة الملكية للأعمال الإنسانية في مختلف دول العالم لإغاثة اللاجئين والمنكوبين".

من جانبه، شكر ممثل المفوضية السامية للأمم المتحدة لشؤون اللاجئين ليونارد زولو مملكة البحرين وقال "ستدعم هذه المنحة السخية الاحتياجات الطارئة للسكان في المناطق الأكثر تضررا في جنوب شرق أفغانستان، في جيان وبرمال في مقاطعة باكتيكا، وسبيرا في مقاطعة خوست، لجهة بناء مساكن مقاومة للزلازل، وتقديم خدمات الحماية وتوزيع المساعدات الإغاثية الأساسية على المتضررين".

بناء قدرات المواطنين للعمل في مختلف التخصصات والقطاعات الإنتاجية... وزير العمل:

تعزيز فرص إدماج الشباب حديثي التخرج بوظائف نوعية

مدينة عيسى - وزارة العمل

أكد وزير العمل، جميل حميدان، حرص الوزارة على تشجيع فئة الشباب الباحث عن عمل وتطوير قدراتهم المهنية عبر مختلف البرامج التأهيلية؛ لتمكينهم وتعزيز استقطابهم وتوظيفهم في منشآت القطاع الخاص ومساهمتهم في التنمية في مختلف أشكالها بمملكة البحرين.

وذكر حميدان أن وزارة العمل مستمرة في تنفيذ توجهها لإعداد وتدريب حديثي التخرج عبر حزمة برامج تدريب نوعية تناسب خريجي مختلف التخصصات والمؤهلات الدراسية وتتوافق مع احتياجات أصحاب العمل، وذلك بالتعاون مع عدد من الجهات ذات الصلة، وفي مقدمتها صندوق العمل (تمكين)، إلى جانب الكثير من الشركات والمؤسسات الوطنية العاملة في القطاع الخاص التي تقوم بدورها المجتمعي في استقطاب العنصر البشري البحريني للعمل لديها، وهو ما يعد ترجمة لجعل المواطن الخيار الأول في سوق العمل.

وأفاد وزير العمل أن أبرز البرامج التدريبية الموجهة لصقل قدرات ومهارات الشباب، جاءت بعد دراسة وافية لتلبية رغبات الباحثين عن عمل، وكذلك سد حاجة منشآت القطاع الخاص من الكفاءات الوطنية المؤهلة في قطاعات اقتصادية وإنتاجية حيوية في سوق العمل، موضحاً بأن إشراك الباحثين عن عمل في تلك البرامج التدريبية يأتي بعد اجتيازهم مرحلة التقييم الخاص للتعرف على رغباتهم وميولهم واستعداداتهم، وذلك من أجل تحديد البرنامج الوظيفي الذي يساهم في تطوير مهاراتهم وقدراتهم بما يتوافق مع احتياجات أصحاب العمل، لافتاً إلى أن الوزارة تنفذ حالياً ثلاث مبادرات رئيسة لتأهيل المواطنين في مختلف التخصصات الوظيفية، وتشمل هذه المبادرات برنامج تمهيد، وبرنامج فرص، بالإضافة إلى برنامج ضمان. ويهدف برنامج تدريب وتأهيل الكوادر الوطنية (تمهيد) إلى رفع كفاءة الباحثين عن عمل من مختلف التخصصات والمستويات التعليمية، وتنمية وتأهيلهم للانخراط في سوق العمل، حيث يتم التركيز على التدريب على المهارات الوظيفية الأساسية إلى جانب اللغة الإنجليزية والحاسب الآلي للمرحلة الثانوية والدبلوم.

وزير العمل

وبالنسبة لبرنامج التدريب على رأس العمل (فرص)، فإنه يهدف إلى تدريب المواطنين تدريباً مهنياً في عدد من عدد من المهن، في التعاقد بين المنشأة والباحث عن عمل بفترات تدريبية لا تقل عن ستة أشهر، وقد تصل إلى 12 شهراً كحد أقصى، حيث إن هذا البرنامج يمثل استجابة لتوجيهات الممثل الشخصي لجلالة الملك للأعمال الخيرية وشؤون الشباب، مستشار الأمن الوطني رئيس المجلس الأعلى للشباب والرياضة سمو الشيخ ناصر بن حمد آل خليفة، وذلك للعمل على توفير فرص نوعية للتدريب على رأس العمل للشباب البحريني.

أما برنامج التدريب مع ضمان التوظيف (ضمان)، فإنه يستهدف توظيف الباحثين عن عمل بعد تدريبهم وإكسابهم عدة مهارات ضمن مختلف التخصصات، ويشتمل على التدريب النظري والعملي في المؤسسات التدريبية والتدريب على رأس العمل في بعض البرامج، بحيث يحصل الخريج على شهادة احترافية أو مهنية وبعدها يتم توظيفه بأجرٍ مجزٍ عن طريق المؤسسة التدريبية.

المبارك يستعرض التعاون المشترك مع المنسق المقيم لأنشطة الأمم المتحدة

مبادرات وسياسات تهدف إلى زيادة التشجير

المنامة - وزارة شؤون البلديات والزراعة

استقبل وزير شؤون البلديات والزراعة وائل المبارك بمكتبه المنسق المقيم لأنشطة الأمم المتحدة في مملكة البحرين خالد المقصود؛ لبحث التعاون في المجالات ذات الاهتمام المشترك.

وأشاد الوزير المبارك بالجهود الحثيثة التي تبذلها الأمم المتحدة في البحرين والعمل مع الشركاء الوطنيين من القطاعين الحكومي والخاص، إضافة إلى المجتمع المدني، في إطار الشراكات المتنوعة بينهم، بما يتماشى مع الأولويات الوطنية للتنمية، مشيراً إلى حرص مملكة البحرين؛ لتعزيز الشراكات القائمة مع منظمة الأمم المتحدة.

كما استعرض الوزير جهود مملكة البحرين في التوسع في مشاريع التشجير بمختلف الشوارع والتقاطعات والمشاريع الحكومية والمبادرات التي أطلقتها وزارة شؤون البلديات والزراعة في هذا المجال.

وأكد المبارك أن مبادرات التشجير تهدف إلى مضاعفة العدد الحالي للأشجار إلى الضعف بحلول العام 2035، تماشياً مع التزامات مملكة البحرين الوطنية لحماية البيئة ومكافحة آثار التغير المناخي.

وبيّن المبارك وجود عدد من المبادرات والسياسات التي تهدف إلى زيادة التشجير وتحفيز كافة الأطراف للمشاركة في مشاريع التشجير، والتي تتمثل في زيادة عدد الأشجار بالمشاريع الحكومية، وتشجيع الشراكة المجتمعية لزيادة الرقعة الخضراء، وتشجيع الأفراد للمشاركة في التشجير، وتوفير السياسات الداعمة للتشجير، واعتماد الآليات اللازمة لرصد التطور المحرز في التشجير، وتوحيد المعايير المتعلقة بالتشجير.

كما أكد الوزير المبارك في اللقاء حرص وزارة شؤون البلديات والزراعة على تعزيز الشراكة مع المنظمات التابعة للأمم المتحدة في دعم البرامج الوطنية في عدد من المجالات، ومنها التنمية الزراعية والسمكية في مملكة البحرين، والعمل على رفع تصنيف المملكة في المؤشرات العالمية المتعلقة بذلك.

الانتهاء من شبكة تصريف المياه بالعكر

المنامة - وزارة الأشغال

أعلنت وزارة الأشغال عن انتهائها من تنفيذ أعمال مشروع إنشاء شبكة لتصريف مياه الأمطار في منطقة العكر، والذي يأتي ضمن جهود الوزارة في تنفيذ المشاريع الحيوية التي تهم المواطنين والمقيمين وتسهم في توفير بيئة صحية سليم وتعالج مواقع تجمع مياه الأمطار. وأكدت الوزارة أن المشروع يأتي استمرارا للجهود في تنفيذ برنامج الحكومة في تطوير البنية التحتية، ويهدف إلى ربط هورة سند الإسكاني بشبكة تصريف مياه الأمطار في منطقة العكر.

يذكر أن المشروع تضمن تمديد خطوط تصريف مياه الأمطار والتي يبلغ إجمالي طولها 1326 متراً، إضافة إلى أنه تم إنشاء 18 غرفة تفتيش لعدد 17 نقطة تجميع مياه الأمطار. ويشار إلى أنه تمت ترسية المشروع من قبل مجلس المناقصات والمزايدات على شركة يوكو للهندسة بقيمة 293 ألفا و609 دنانير.

"تسهيل" رفع قيمة التمويلات بمعدل 21 ألف دينار والإقبال كبير... هيفاء المدني:

شمول ذوي الدخل أقل من 320 ديناراً بالخدمات الإسكانية الجديدة

البلاد | سيدعلي المحافظة

أكدت رئيس الشؤون القانونية ببنك الإسكان هيفاء المدني أن أحد الميزات الجديدة التي طرحها برنامج تمويل "تسهيل" العقاري الجديد، هي ميزة شراء الأراضي السكنية دون وضع حد أعلى لقيمة الأرض، أو تحديد لمدة بنائها، بشرط أن تكون هذه الأرض سكنية ومثمنة من قبل مثمن عقاري معتمد. وقالت المدني في بث مباشر لها عبر منصة وزارة الإسكان والتخطيط العمراني على "انستغرام" إن التمويلات الإسكانية الجديدة رفعت سقف التمويل الأعلى من 60 ألف دينار إلى 70 ألف دينار، حيث تحدد قيمة التمويل وفقاً لدخل المنتفع، مع الحفاظ على معدل استقطاع 25 % من الدخل لسداد قيمة التمويل.

ولفتت إلى أن هذه التمويلات رفعت كذلك الحد الأدنى للتمويل من 19 ألف إلى 40 ألف دينار لأدنى معدل دخل المنتفع، مع الحفاظ على نسبة اقتطاع 25 % من الدخل، حيث تتكفل الحكومة بدفع فرق الأقساط كدعم حكومي.

وأشارت إلى أنه بالإمكان رفع سقف الحد الأعلى للتمويل بشكل اختياري، بشرط رفع نسبة الاستقطاع إلى 35 % من الدخل.

مسارات التمويل

ولفتت إلى أن الخدمات التمويلية الجديدة لها مساران، الأول عن طريق بنك الإسكان، والآخر عن طريق البنوك الممولة بالإضافة إلى برنامج مزايا، مشيرة إلى أن الشروط هي ذاتها المعتمدة في شروط تمويلات الإسكان التقليدية.

وذكرت أن هناك تعديلا فيما يتعلق بدخل المنتفع، حيث تم فتح المجال للمواطنين الذين يقل دخلهم عن 320 دينارا للانتفاع بالبرامج الجديدة، بحيث لا يقل قيمة التمويل عن 40 ألف دينار.

وقالت فيما يتعلق ببرنامج "تسهيل" لشراء مسكن، إن البرنامج يتميز بعدم تحديد سقف لقيمة المسكن، حيث يتحمل المستفيد فرق التمويل، بشرط أن يكون المسكن مثمنا من قبل مثمن معتمد، وخاليا من المنازعات القانونية.

وأشارت إلى أن برنامج تسهيل يتيح أيضاً شراء أراضٍ وبناءها أو شراء مبنى غير مكتمل والإضافة عليه، حيث يتم صرف التمويل على 3 دفعات، الأولى لشراء الأرض أو المبنى، ثم الدفعتان الثانية والثالثة للبناء، فيما يتم صرف التمويل الخاص بخدمة البناء على دفعتين.

البيت العود

وأشارت فيما يتعلق بتسهيل البيت العود إلى أن البرنامج يتيح للمنتع توفير مسكن داخل ملك أحد الأقرباء، وأغراض هذا التمويل متعددة وكثيرة، منها أن تشتري مسكنا داخل عقار القريب كشقة أو ملحق سكنية أو أرض، أو شراء أرض وبناءها، أو بناء هبة من القريب داخل العقار وغيرها، ويشترط أن يكون المسكن جزءا من ملك صاحب العقار، مع اشتراط موافقة صاحب العقار، بحيث تنتقل الملكية بموجب أسهم مشاعة وترهن لصالح البنك، أو أن يكون هناك شقة عبر وثيقة مفرزة.

ولفتت إلى أنه سيكون هناك عقود قانونية توقع من أجل تثبيت حقوق المنتفع مستقبلا بحيث توقع بين المنتفع والبنك ومالك العقار.

تسهيل تعاون

وقالت فيما يتعلق ببرنامج "تسهيل" تعاون يعد من المشاريع الجديدة، إذ بالامكان ان يتعاون عدة أشخاص للحصول على مسكن أو أرض أو أرض وبنائها أو مبنى والإضافة عليه إذا كانت المجموعة تملك أرض، وبالامكان إضافة أشخاص جدد مستقبلا على المجموعة.

وبينت أنه وللحفاظ على حقوق المجموعة وتقليل نسبة المخاطر، فإن التمويل يصرف في حالة البناء للمقاول مباشرة، وفي حال الشراء، فإن التمويل يصرف للبائع مباشرة، بشرط تغطية قيمة العقار القيمة الإجمالية الكاملة، وأن يتفق قيمة التمويل لكل منتفع مع قيمة نصيبه في هذا العقار، وأن تكون الملكيات تنتقل عبر أسهم مشاعة أو وثائق مفرزة.

وتطرقت إلى برامج التمويل عبر البنوك المشاركة، وقالت أن ذات المعايير والأغراض متشابهة، والسن يشمل من 21 إلى 50 سنة، والدخل من 320 إلى 1200 دينار بذات الشروط، والحكومة ستقدم الدعم فيما سيدفع المنتفع 25 % من الدخل.

شروط مزايا

وقالت بشأن برنامج مزايا إنه سيحافظ على ذات شروطه، مشيرة إلى أن الفئة المستحدثة في مزايا تم التوسع في أغراضها، حيث ستتيح المجال للمنتفع شراء عقار أو أرض أو شراء وبناء مسكن أو بناء مسكن، مع تمديد سن الانتفاع إلى 40 سنة، ومدة سداد التمويل حتى سن 60 سنة، مع الحفاظ على شرط دخل المنتفعين من 600 إلى 1200 دينار. وذكرت أنه بالإمكان أن يكون طلب التمويل عن طريق المنتفع أو بالشراكة بين الزوجين، وفي هذه الحالة يكون العقار بين الزوج والزوجة أو باسم أحدهما حسب الاتفاق بينهما، وضمان التمويل للملكية العقار تكون إما عن طريق انتقال الملكية للبنك الممول أو عن طريق رهن العقار من قبل البنك الممول.

هيفاء المدني

تحويل الطلب

وقالت فيما يتعلق بطلبات التحويل إن طلب تحويل الطلب الإسكاني لن يمس بأقدمية الطلب، كما أنها ولأجل تسهيل إجراءات التحويل استثنت الوزارة الحد الأعلى للدخل المؤهل للطلبات الإسكانية التي لم يكن لها سقف للدخل، كما تم استثناء العمر للتمويلات، فأي شخص على قوائم الانتظار بالامكان قبول تحويله إذا كان حاب يحصل على خدمة تمويلية.

ولفتت إلى أن المنتفع بإمكانه العدول عن طلب التحويل قبل صدور قرار التخصيص. وأشارت فيما يتعلق بآليات التنفيذ بشأن تقديم الطلبات وصرف التمويل إلى أنها تبدأ بتقديم الطلب عبر المنصة الإلكترونية التابعة لوزارة الاسكان أو تطبيق الهواتف الذكية، وحال كان مقدم الطلب مستوفيا للشروط ستصرف له شهادة الاستحقاق، ثم ينتقل للجهة الممولة الممثلة في بنك الإسكان أو أحد البنوك الممولة. ولفتت إلى أنه بمجرد الانتهاء من هذه الإجراءات سيصرف له التمويل.

وقالت بشأن الحصول على التمويل الإضافي من قبل البنوك الممولة، إن برنامج الضمان المشترك عن طريق بنك الإسكان سيتيح للمنتفعين الحصول على هذا التمويل. وبينت أن فكرة هذا التمويل أن العقار يرهن لصالح البنكين، بحيث يطبق هذا البرنامج على كافة أنواع التمويلات الاسكانية.

ولفتت إلى وجود إقبال كبير من قبل المواطنين على البرامج الجديدة، ونتوقع تضاعف عدد المنتفعين من قبل الراغبين الانتفاع بالخدمات الجديدة.

لا سقف زمنياً لبناء أراضي التمويلات الإسكانية الجديدة

"الضمان المشترك" يتيح للمنتفعين الحصول على تمويل إضافي

تحويل الطلبات للبرامج الجديدة لا يمس بأقدمية الطلب الإسكاني

بنك الإسكان ش.م.ب. (مقفلة)
المعلومات المالية المرحلية الموحدة المختصرة لفترة الستة اشهر المنتهية في ٣٠ يونيو ٢٠٢٢

بيان المركز المالي الموحد المختصر
كما في ٣٠ يونيو ٢٠٢٢
(بآلاف الدنانير البحرينية)

	٣٠ يونيو ٢٠٢٢ (مراجعة)	٣١ ديسمبر ٢٠٢١ (مدققة)
الموجودات		
نقد و أرصدة بنكية	٩٤,٣٠٧	٨٥,٤٧٢
استثمارات	١٣,٨٠٤	٧,٢٢٣
قروض	٧٧٣,٩٠٦	٧٤٩,٦٧٠
استثمارات في شركة زميلة	٣,٩٩٢	٤,١٨٩
استثمارات عقارية	٥٩,٨٠٥	٥٩,٤٧٤
عقارات قيد التطوير	٢٩,٧٢٩	١٣,٧٧٩
موجودات أخرى	١١,٦٠٠	١٤,٣٩٤
مجموع الموجودات	**٩٨٧,١٤٣**	٩٣٤,٢٠١
المطلوبات وحقوق الملكية		
المطلوبات		
الاقتراض بين البنوك	١٠,٠٠٠	١٠,٠٠٠
حسابات جارية للعملاء	٨,٨٩٢	٨,٥٤٧
حسابات حكومية	٥٠٧,٣١٧	٤٦٩,١٨٥
قروض لأجل	٧٥,٠٠٠	٧٥,٠٠٠
مطلوبات أخرى	٥,٠٩٢	٦,٥٣٣
مجموع المطلوبات	**٦٠٦,٣٠١**	٥٦٩,٢٦٥
حقوق الملكية		
رأس المال	١٠٨,٣٠٠	١٠٨,٣٠٠
مساهمة من قبل مساهم	٢٢,٤٦١	٢٢,٤٥٠
احتياطي قانوني	٥٤,٤٦٢	٥٤,٤٦٢
احتياطي القيمة العادلة	(٥٧٢)	(٥٧٢)
أرباح مستبقاه	١٨٦,٥٢٧	١٧١,٠٢٢
حقوق الملكيه العائدة إلى مساهم البنك	٣٧١,١٧٨	٣٥٥,٦٦٢
حصة غير مسيطرة	٩,٦٦٤	٩,٢٧٤
مجموع حقوق الملكية	**٣٨٠,٨٤٢**	٣٦٤,٩٣٦
مجموع المطلوبات وحقوق الملكية	**٩٨٧,١٤٣**	٩٣٤,٢٠١

بيان الربح أو الخسارة والدخل الشامل الآخر الموحد المختصر
للستة أشهر المنتهية في ٣٠ يونيو ٢٠٢٢
(بآلاف الدنانير البحرينية)

	للستة اشهر المنتهية في ٣٠ يونيو		للثلاثة اشهر المنتهية في ٣٠ يونيو	
	٢٠٢٢ (مراجعة)	٢٠٢١ (مراجعة)	٢٠٢٢ (مراجعة)	٢٠٢١ (مراجعة)
دخل الفوائد	١٨,٣٠٩	١٦,٢٣٩	٩,٢٥٥	٨,٢٦٩
مصروفات الفوائد	(٤٧)	(٦٢)	(٢٦)	(٣٠)
صافي دخل الفوائد	١٨,٣١٢	١٦,١٧٧	٩,٢٢٩	٨,٢٣٩
دخل من عقارات	٩٨٢	١,٧١٩	٧٣٥	٩٣٩
حصة المجموعة من الربح في شركة زميلة	١١٥	١٤٩	٥٧	٨٥
دخل آخر	٤٠٠	٥١١	٢٣٠	٢٥٤
مجموع الدخل التشغيلي	١٩,٨٠٩	١٨,٥٥٦	١٠,٢٥١	٩,٥١٧
تكاليف الموظفين	(٢,٦١٣)	(٢,٥١٠)	(١,٢٦١)	(١,٢٤٥)
مصروفات أخرى	(١,١٣٦)	(٩٧٥)	(٥٣٨)	(٤٨٥)
مجموع التكاليف التشغيلية	(٣,٧٤٩)	(٣,٤٨٥)	(١,٧٩٩)	(١,٧٣٠)
الربح قبل مخصص خسارة الانخفاض في القيمة, صافي	١٦,٠٦٠	١٥,٠٧١	٨,٤٥٢	٧,٧٨٧
مخصص خسارة انخفاض القيمة, صافي	(١٦٥)	(١١٠)	(٢١١)	(٢٠٩)
الربح للفترة	١٥,٨٩٥	١٤,٩٦١	٨,٢٤١	٧,٥٧٨
الدخل الشامل الاخر	–	–	–	–
مجموع الدخل الشامل للفترة	١٥,٨٩٥	١٤,٩٦١	٨,٢٤١	٧,٥٧٨
العائد إلى:				
حقوق مساهم في الشركة الأم	١٥,٥٠٦	١٤,٣٣٨	٧,٩١٤	٧,٢٤٢
حصة غير مسيطرة	٣٨٩	٦٢٣	٣٢٧	٣٣٦
	١٥,٨٩٥	١٤,٩٦١	٨,٢٤١	٧,٥٧٨

بيان التدفقات النقدية الموحد المختصر
للستة أشهر المنتهية في ٣٠ يونيو ٢٠٢٢
(بآلاف الدنانير البحرينية)

	٣٠ يونيو ٢٠٢٢ (مراجعة)	٣٠ يونيو ٢٠٢١ (مراجعة)
الأنشطة التشغيلية		
الربح للفترة	١٥,٨٩٥	١٤,٩٦١
تعديلات للبنود التالية:		
صافي الحصة في الربح من استثمار في شركة زميلة	(١١٥)	(١٤٩)
صافي خسارة انخفاض القيمة	١٦٥	١١٠
أرباح من بيع عقارات قيد التطوير	(٤٨١)	(١,٤٤٦)
استهلاك واطفاء	٢٩٢	٢٦٠
الربح التشغيلي قبل التغيرات في رأس المال العامل	١٥,٧٥٦	١٣,٧٣٦
صافي التحصيل من القروض	١٣,٦٥٩	١٦,٦١٥
(الزيادة) / النقص في عقارات قيد التطوير	(١٣,١٨٠)	٥,٥٥٠
الزيادة في الموجودات الاخرى	(٢٠١)	(١٢,١٠٦)
الزيادة في الحسابات الجاريه للعملاء	٣٤٥	٧٠٨
النقص/ (الزيادة) في رصيد البنك المقيد	١٨٢	(٤٦٤)
(النقص) / الزيادة في المطلوبات الأخرى	(١,٤٤٦)	٦٧٠
صافي الحركة في الحساب الحكومي	٣,٠٥٣	(١٤,١٤٣)
صافي النقد الناتج من الأنشطة التشغيلية	١٨,١٦٧	١٠,٥٦٦
الأنشطة الاستثمارية		
استحقاق/(اضافة) الودائع لدى المؤسسات المالية مع تواريخ استحقاق أكثر من ٩٠ يوما	٢,٩٤٩	(٥,٩٠٠)
شراء معدات	(٤٧)	(٨٧)
الاستثمار في سندات الدين	(٦,٥٨١)	(٢٥)
الاستثمار الإضافي في شركة زميلة	(٥)	(٢٩)
ارباح مستلمة من شركة زميلة	١٨٨	–
صافي النقد المستخدم في الأنشطة الاستثمارية	(٣,٤٩٦)	(٦,٠٤١)
الانشطة التمويلية		
مدفوعات إلى و بالنيابة عن الحكومة	(٢,٧١٨)	(١,٦٢٦)
صافي النقد المستخدم في الانشطة التمويلية	(٢,٧١٨)	(١,٦٢٦)
صافي الزيادة في النقد وما في حكمه	١١,٩٥٤	٢,٨٩٩
النقد وما في حكمه في ١ يناير	٨٠,٠٧٦	٢٩,٢٨٢
النقد وما في حكمه في ٣٠ يونيو	٩٢,٠٣٠	٣٢,١٨١

بيان التغيرات في حقوق الملكية الموحد المختصر
للستة أشهر المنتهية في ٣٠ يونيو ٢٠٢٢
(بآلاف الدنانير البحرينية)

	حقوق الملكيه العائدة إلى مساهم البنك						
	رأس المال	مساهمة من قبل مساهم	احتياطي قانوني	احتياطي القيمة العادلة	أرباح مستبقاه	المجموع	حصة غير مسيطرة	مجموع حقوق الملكية
٢٠٢٢ (مراجعة)								
كما في ١ يناير ٢٠٢٢	١٠٨,٣٠٠	٢٢,٤٥٠	٥٤,٤٦١	(٥٧٢)	١٧١,٠٢٢	٣٥٥,٦٦١	٩,٢٧٤	٣٦٤,٩٣٥
مجموع الدخل الشامل للفترة	–	–	–	–	١٥,٥٠٥	١٥,٥٠٥	٣٩٠	١٥,٨٩٥
تحويل ارض	–	١١	–	–	–	١١	–	١١
كما في ٣٠ يونيو ٢٠٢٢	**١٠٨,٣٠٠**	**٢٢,٤٦١**	**٥٤,٤٦١**	**(٥٧٢)**	**١٨٦,٥٢٧**	**٣٧١,١٧٧**	**٩,٦٦٤**	**٣٨٠,٨٤١**
٢٠٢١ (مراجعة)								
كما في ١ يناير ٢٠٢١	١٠٨,٣٠٠	٢٢,٣٤٤	٥٤,٤٦٢	(٦٥٠)	١٤٢,٣١١	٣٢٦,٧٦٧	٨,٠٩٤	٣٣٤,٨٦١
مجموع الدخل الشامل للفترة	–	–	–	–	١٤,٣٣٩	١٤,٣٣٩	٦٢٣	١٤,٩٦٢
تحويل ارض	–	١٠٥	–	–	–	١٠٥	–	١٠٥
كما في ٣٠ يونيو ٢٠٢١	١٠٨,٣٠٠	٢٢,٤٤٩	٥٤,٤٦٢	(٦٥٠)	١٥٦,٦٥٠	٣٤١,٢١١	٨,٧١٧	٣٤٩,٩٢٨

سعادة السيدة آمنة بنت احمد الرميحي، رئيس مجلس الإدارة — السيدة نجلاء الشيراوي، عضو مجلس الإدارة — د. خالد عبدالله، المدير العام

تم استخراج هذه المعلومات من المعلومات المالية المرحلية الموحدة المختصرة للستة أشهر المنتهية في ٣٠ يونيو ٢٠٢٢ حيث تم اعتمادها من قبل مجلس الأدارة في ١٠ اغسطس ٢٠٢٢ و تمت مراجعتها من قبل كي بي ام جي فخرو

بنك الإسكان ESKAN BANK — www.eskanbank.com — البحرين 2030

للأفراد المسجلين لأخذ الجرعة الأولى

إرسال "مسجات" الجرعة الأولى لتطعيم جدري القردة

البلاد | حسن عبدالرسول

بدأت وزارة الصحة في إرسال الرسائل النصية إلى أرقام الهواتف النقالة إلى الأفراد المسجلين لأخذ الجرعة الأولى من تطعيم جدري القردة الذي بدأت المملكة في تطعيمه بمجمع سترة يوميًا من الساعة 8 صباحًا وحتى ولغاية الساعة 3.30 مساء.

وقالت وزارة الصحة في الأسبوع الماضي إن الخطوة تأتي ضمن إجراءات استباقية واحترازية تتخذها المملكة بناءً على المستجدات الصحية العالمية المرتبطة بجدري القردة وبما يتماشى مع سياسات المملكة وتوصيات منظمة الصحة العالمية، مبينة أن الشحنات المقبلة للتطعيم ستخصص للذين يرغبون في أخذ التطعيم المضاد اختياريًا من المواطنين والمقيمين بشكل مجاني، حيث تم فتح باب التسجيل المسبق للتطعيم الاختياري لجدري القردة عن طريق التسجيل في الموقع الإلكتروني التابع لوزارة الصحة أو الاتصال إلى مركز الاتصال 444، ضمن الإجراءات الاستباقية والاحترازية للتصدي للفيروس، وأكدت الوزارة توافر كميات محدودة من التطعيم حاليًا مخصصة للفئات ذات الأولوية حسب البروتوكولات الطبية المعتمدة، والتي تشمل العاملين الصحيين الذين يتعرضون للمصابين أو عيناتهم والمخالطين القريبين من ذوي الخطورة العالية، لافتةً إلى أن جميع الاستعدادات اللوجستية قائمة لتأمين سلاسل إمداد التطعيمات في ظلّ الطلب العالمي عليها.

وأكدت وزارة الصحة في وقت سابق جهوزيتها للتعامل مع أي مستجدات في هذا الشأن حفاظًا على الصحة العامة، إذ تم وضع خطة استباقية طارئة تحسّبًا لأي حالة إصابة وافدة بفيروس جدري القردة، وتضمّنت تفعيل آليات الكشف المبكّر للحد من انتشار الفيروس، وتوعية العاملين الصحيين بهذا الفيروس، وآلية الإبلاغ عن الحالات المشتبه بها، وتطوير آليات التشخيص المختبري للحالات المشتبه بها بالسرعة المطلوبة، ووضع خطط لمتابعة الحالات وحصر المخالطين.

الرسائل النصية التي أرسلتها وزارة الصحة للمسجلين لأخذ تطعيم جدري القردة

لتسريع وتيرة وقف السمنة

البحرين ضمن 25 دولة لتطبيق خطة "الصحة العالمية"

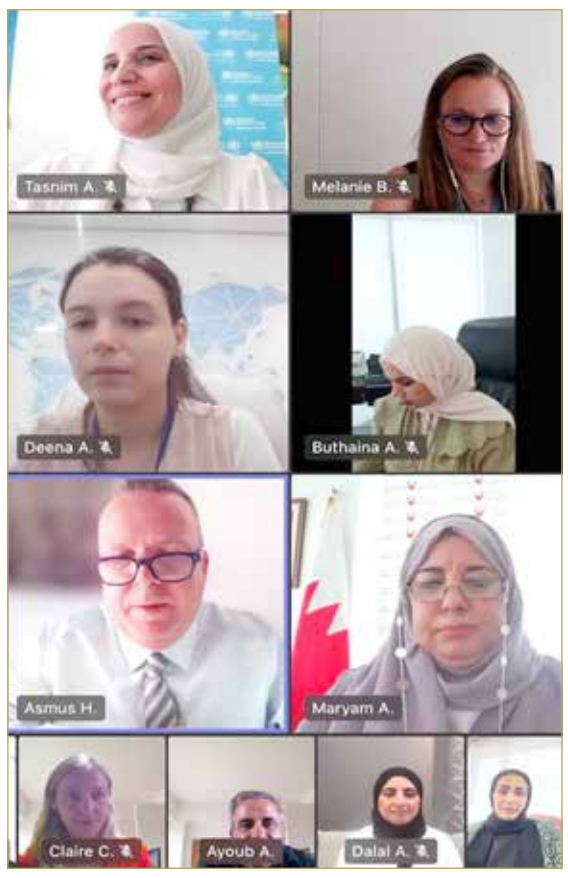

الوكيل المساعد للصحة العامة ترأست فريق البحرين في الاجتماع

المنامة - بنا

في إطار اختيار مملكة البحرين ضمن 25 دولة من دول العالم والأولى خليجيا لتطبيق خطة منظمة الصحة العالمية لتسريع وتيرة وقف السمنة، تم عقد اجتماع لمناقشة الخطة والنهج الذي سيتم اتباعه لتحقيق ذلك بالتنسيق مع ممثلين من منظمة الصحة العالمية بمستوياتها الثلاثة: المقر الرئيس للمنظمة في جنيف والمقر الإقليمي لشرق المتوسط والمكتب القُطري في مملكة البحرين.

وترأست الوكيل المساعد للصحة العامة مريم الهاجري فريق مملكة البحرين في الاجتماع الذي تم عقده عن بعد، وألقت كلمة مختصرة خلاله أعربت فيها عن ترحيب مملكة البحرين باختيارها ضمن 25 دولة من دول العالم لتطبيق خطة منظمة الصحة العالمية لتسريع وتيرة وقف السمنة، الأمر الذي يعكس اهتمام حكومة مملكة البحرين بتعزيز صحة المواطنين والمقيمين على حد سواء، من خلال تطوير السياسات التي من شأنها الحد من عوامل الاختطار المؤدية للأمراض غير السارية وأهمها السمنة.

وتخلل الاجتماع تقديم عرض من بثينة عجلان رئيس قسم التغذية عن برنامج البحرين التغذوي، استعرضت من خلاله الاستراتيجيات والخطط التي اتبعتها المملكة للقضاء على السمنة والتشريعات والقوانين التي صدرت لدعم تطبيقها.

كما قدمت دلال الرميحي استشارية الغدد الصماء وامراض السكر وعضو اللجنة الوطنية للأمراض غير السارية وعضو مجلس إدارة جمعية السكري البحرينية عرضا قدمت فيه لمحة عامة عن دور جمعية البحرين للسكري في الحد من معدلات انتشار السمنة بين جميع الفئات العمرية والأنشطة والبرامج التي قامت الجمعية بتفعيلها للقضاء على السمنة بالتعاون والتنسيق المشترك مع وزارة الصحة والجهات ذات العلاقة.

وتبع ذلك استعراض من قبل خبراء منظمة الصحة العالمية، تطرقوا خلاله إلى الآلية التي سيتم من خلالها تطبيق خطة تسريع وتيرة وقف السمنة في مملكة البحرين، والمدة الزمنية المؤمل استكمالها فيها. كما أوضحت تسنيم عطاطرة، ممثلة منظمة الصحة العالمية في مملكة البحرين، أن اختيار البحرين كنموذج لبرنامج قوي بقيادة نوعية يعزز ويدعم الشراكة متعددة القطاعات والالتزام السياسي والدعم اللامحدود على كل المستويات نحو صحة للجميع وبالجميع، مشيرا إلى أن وجود المكتب القطري لمنظمة الصحة العالمية في المملكة يعزز توثيق ونشر هذه التجارب بأدوات ومنهجية مرتكزة على معايير علمية.

وأشاد خبراء منظمة الصحة العالمية بالإنجازات والجهود التي بذلتها مملكة البحرين للحد من انتشار الأمراض غير السارية والقضاء على السمنة، وأثنوا بشكل كبير على الدعم الكبير التي تحظى به وزارة الصحة من حكومة مملكة البحرين وما توليه من اهتمام ورعاية للصحة العامة للمواطنين والمقيمين، حيث أكدوا أهمية هذا الالتزام لتنفيذ الخطة.

واختتمت أعمال الاجتماع بتحديد الخطوات القادمة للبدء في تنفيذ خطة تسريع وتيرة وقف السمنة.

مشيدة بدور "بيبا" في تعزيز كفاءة الأداء... وزيرة الصحة:

دعم برامج التدريب والتطوير

وزيرة الصحة مستقبلة كمال جمال

السنابس - وزارة الصحة

أكدت وزيرة الصحة جليلة السيد، أهمية دعم برامج التدريب والتطوير التي تنعكس على تعزيز العنصر البشري ورفده بالمهارات والقدرات اللازمة، كونه يعد الركيزة الأساس للتطور المؤسسي، وذلك بما يسهم في تحسين أداء العمل الحكومي وجودته.

جاء ذلك خلال استقبالها كمال جمال من وزارة الصحة، ضمن برنامج إعداد القيادات الجديدة "كوادر" الذي يُقدمه معهد الإدارة العامة "بيبا".

وأشادت السيد بجهود معهد الإدارة العامة "بيبا" في تعزيز فعالية وكفاءة الأداء الحكومي، ودوره في التطوير المستمر لمستوى أداء العناصر البشرية وإدارة الموارد من خلال إطلاق حزمة برامج ومشروعات لتدريب القيادات الحكومية وتطوير القادة بالقطاع العام بما يسهم في تحقيق أداء حكومي مُبدع عبر تمكين المشاركين فيه من وضع استراتيجيات ومبادرات تهدف إلى تحسين العمل وتطوير الخدمات المقدمة ضمن منظومة العمل المؤسسي، وبما يُحقق أهداف التنمية المستدامة.

وتقدمت وزيرة الصحة بالشكر والتقدير إلى فريق عمل المشروع على جهودهم وعملهم الدؤوب من خلال التعاون بروح الفريق الواحد في وضع الاستراتيجيات والخطط والأهداف والتوصيات التي تُسهم في إعادة هندسة عمليات خدمة فسح المواد الغذائية المستوردة وتطوير إجراءاتها بما يصب في صالح الجميع.

وخلال اللقاء، أوضح كمال جمال أن مشروع "تطوير إجراءات خدمة فسح المواد الغذائية المستوردة" يأتي ضمن متطلبات اجتياز برنامج إعداد القيادات "كوادر"، والذي يتم من خلاله تشجيع المشاركين على تقديم مشروعات تهدف إلى إعادة هندسة خدمة حكومية، مبينا أنه وضمن فريق العمل الذي ضم عددا من منتسبي مختلف الجهات الحكومية المشاركين بالبرنامج، تم تقديم هذا المشروع، الذي يؤكد أهمية تأمين درجات عالية من الأمان والجودة للأغذية حفاظاً على سلامة المنتجات الغذائية وصحة المستهلكين عبر دورة إجراءات سهلة وميسرة ومختصرة.

وأشار كمال إلى أنه ومن هذا المنطلق، ركز فريق عمل المشروع ضمن برنامج "كوادر" على تطوير إجراءات خدمة فسح المواد الغذائية المستوردة، حيث تم استعراض الآلية الحالية المتبعة في تقديم الطلب إلى جانب الآلية المقترحة، بالإضافة إلى إيجابيات تنفيذ المشروع وانعكاساته على تيسير الإجراءات من خلال سرعة التنفيذ ودقته، وبما يُسهم في توفير الجهد والوقت وتحقيق الريادة والجودة والتميز في الأداء المؤسسي ضمن بيئة تتماشى مع القوانين والأنظمة واللوائح المعتمدة.

يذكر أن فريق المشروع يضم كلا من كمال جمال وعبدالإله حميد من وزارة الأشغال، وسارة عصام من هيئة جودة التعليم والتدريب، وعائشة محمد من مركز ناصر للتأهيل والتدريب المهني؛ والذين استعرضوا مشروع "تطوير إجراءات خدمة فسح المواد الغذائية المستوردة".

بمشاركة 33 متسابقاً جديداً... محافظ الشمالية:

تدشين النسخة السادسة للرابع الأكبر بصيف البحرين لمكافحة السمنة

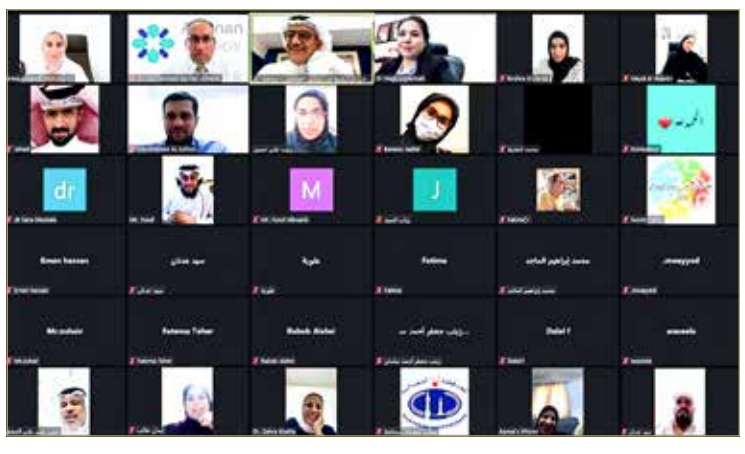

المنامة - وزارة الداخلية

دشن محافظ الشمالية علي العصفور مسابقة الرابح الأكبر في صيف البحرين، ضمن الإجراءات الرامية لاعتماد عالي مدينة صحية.

جاء ذلك في اللقاء الذي عقد عبر الاتصال المرئي بالمسؤولين من الجهات الرسمية المشاركة و33 من المتسابقين الجدد.

وأكد العصفور أن النتائج الإيجابية ونجاحات النسخ الخمس السابقة من الرابح الأكبر قد أعطت زخما كبيرا للجهات المشاركة ودافعا للمتسابقين الجدد (33 متسابقا) والقدامى (141 متسابقا) للمشاركة في النسخة الجديدة، وأن كل ذلك قد تحقق بفضل الشراكة المجتمعية بين القطاعين العام والخاص؛ من أجل مساعدة مصابي السمنة في التخلص منها.

وأضاف العصفور أن الهدف من مسابقة الرابح الأكبر لهذا العام هو تعزيز الحافز النفسي لمحاربة عوامل الأخطار المسببة للأمراض المزمنة مثل داء السكري وأمراض القلب والشرايين والفشل الكلوي كمضاعفات ممكن أن تنتج عن الإصابة بالسمنة، ولخلق أنماط حياة مطابقة لمعايير منظمة الصحة العالمية؛ سعيا للارتقاء بمستوى الوعي الفردي والمجتمعي لمكافحة السمنة.

وذكر أن هذه النسخة من الرابح الأكبر هي شكل جديد لاستكمال الأفكار المطبقة في النسخ السابقة مثل (الرابح الأكبر يا وطن- من بيتك- لمكافحة السكر _صيف البحرين)، إذ استمرت المسابقات لتكون أسلوب حياة صحي ومنهجا غذائيا ورياضيا متكاملا يبعث على الأمل لدى من يعانون السمنة.

وفي ختام اللقاء استعرض عدد من المشاركين السابقين أبرز قصص نجاحاتهم وتجاربهم الإيجابية التي غيرت أنماط سلوكهم الصحي إلى الأفضل، فيما عبر عدد من المشاركين الجدد من الرجال والنساء عن سعادتهم بالمشاركة في النسخة السادسة، حيث إنه من المؤمل أن تشهد هذه النسخة منافسة قوية بين المشاركين.

برامج ومبادرات وفعاليات جاذبة لسياحة الشباب... الصيرفي:

مزيد من الدعم للشباب البحريني في القطاع السياحي

وزيرة السياحة

المنامة - بنا

أكدت وزيرة السياحة فاطمة الصيرفي حرص الوزارة على مواكبة جهود دعم وتنمية الشباب البحريني في مملكة البحرين، في ظل قيادة ملك البلاد المعظم صاحب الجلالة الملك حمد بن عيسى آل خليفة، وما يوليه جلالته من رعاية واهتمام بالشباب وتفعيل طاقاتهم المبدعة ودمجها في مسيرة التنمية والازدهار الوطني. وأشارت الوزيرة الصيرفي إلى أن وزارة السياحة تعمل في هذا الإطار أيضا على تنفيذ توجيهات ولي العهد رئيس الوزراء صاحب السمو الملكي الأمير سلمان بن حمد آل خليفة، بتهيئة الأرضية المناسبة لإطلاق وتفعيل طاقات الشباب، عبر استلهام دلالات كثير من المبادرات ذات الصلة، مشيرة إلى الحرص على إدماج الشباب في مختلف خطط ومبادرات وبرامج وزارة السياحة.

وأكدت اهتمام وزارة السياحة بشكل خاص بتفعيل "السياحة الرياضية" في إطار الجهود التي يبذلها ممثل جلالة الملك للأعمال الخيرية وشؤون الشباب رئيس المجلس الأعلى للشباب والرياضة سمو الشيخ ناصر بن حمد آل خليفة، ومبادرات سموه العديدة للنهوض بواقع ومستقبل الشباب البحريني وتمكينه وإطلاق طاقاته، وكذلك مساهمات النائب الأول لرئيس المجلس الأعلى للشباب والرياضة رئيس الهيئة العامة للرياضة رئيس اللجنة الأولمبية البحرينية سمو الشيخ خالد بن حمد آل خليفة، وتمكين الشباب البحريني الرياضي من تحقيق إنجاز تلو الآخر. وأشارت وزيرة السياحة إلى أن الوزارة تعمل على تقديم المزيد من الدعم للشباب البحريني وتشجيعهم على الانخراط في القطاع السياحي والاستفادة من فرص العمل والنمو التي يوفرها هذا القطاع، إضافة إلى تشجيع الشباب على إطلاق أعمال وشركات مختصة بالسياحة والترفيه تسهم في دعم ازدهار القطاع السياحي، معربة عن إعجابها بقدرة الشباب البحريني على فهم متطلبات صناعة السياحة المعاصرة والابتكار في تقديم منتج سياحي بحريني مبتكر. وذكرت أن تمكين الشباب البحريني في قطاع السياحة من شأنه أيضا جذب المزيد من السياح الشباب الإقليميين والدوليين، وذلك بناء على برامج وفعاليات تلاقي اهتمامات الشباب وتحقق تطلعاتهم، والتركيز على قطاعات ذات صلة بالسياحة الرياضية، وغيرها، إضافة إلى العمل مع منشآت القطاع السياحي الخاص على خطط تسويقية وترويجية خاصة بالشباب. يشار إلى أن هيئة البحرين للسياحة والمعارض دعمت مؤخرا مشاركة 3 شباب بحرينيين في القمة العالمية الأولى لسياحة الشباب التي نظمتها منظمة السياحة العالمية في مدينة سورينتو الإيطالية، وقد أثبت هؤلاء الشباب بالفعل من خلال مشاركتهم في قمة السياحة العالمية قدرتهم على تمثيل وطنهم خير تمثيل، والترويج للسياحة في مملكة البحرين بين نظرائهم من مختلف دول العالم، والتواصل مع قادة صناعة السياحة حول العالم، وتكوين معرفة أعمق حول دور القطاع السياحي في التنمية الاقتصادية وتوفير الفرص النوعية، إضافة إلى إطلاعهم على قضايا البيئة والاستدامة والتكنولوجيا وغيرها من الأمور التي ترسم واقع ومستقبل صناعة السياحة في البحرين والمنطقة والعالم.

بدءاً من أمس وحتى 13 سبتمبر

فتح التسجيل للدفعة الثامنة من برنامج "رئيس الوزراء لتنمية الكوادر"

المنامة - بنا

أعلن مكتب رئيس مجلس الوزراء عن فتح باب التسجيل للالتحاق بالدفعة الثامنة من برنامج رئيس مجلس الوزراء للكوادر الحكومية ابتداءً من أمس السبت الموافق 13 أغسطس الجاري لغاية 13 سبتمبر 2022.

وأكد المدير العام لمكتب رئيس مجلس الوزراء حمد المحميد أن برنامج مجلس الوزراء لتنمية الكوادر الحكومية يعد أحد البرامج الرائدة والطموحة التي تعكس رؤى ولي العهد رئيس مجلس الوزراء صاحب السمو الملكي الأمير سلمان بن حمد آل خليفة، وتؤكد حرصه المستمر على أهمية مواصلة تطوير الكوادر الوطنية عبر الاستثمار الأمثل في العنصر البشري باعتبارهم ثروة الوطن وأساس نمائه، مشيرا إلى أن البرنامج يعنى بصقل وتطوير خبرات الموظفين الذين يتم اختيارهم بما يواكب متطلبات التنمية ويصب في مسار تحقيقها.

وأوضح المحميد أن البرنامج يستقطب الطاقات البحرينية في القطاع العام بهدف إعدادهم استراتيجيًا لاكتساب المعارف والمهارات والسلوكيات القيادية عبر انتدابهم في المكتب لمدة عام كامل وانخراطهم بالعمل بصورة مكثفة في البرنامج التدريبي المكثف على يد أبرز الخبراء، إلى جانب لقاءاتهم المباشرة مع صانعي القرار في الحكومة.

حمد المحميد

ونوه المحميد بمخرجات البرنامج من المشاركين السابقين والذين يسهمون بما تعلموه من مهارات وخبرات من البرنامج في مساعي تنمية وتطوير العمل الحكومي وتحقيق الأهداف التنموية المنشودة للمملكة، متمنيا لمن سيتم اختياره ضمن الدفعة الثامنة التوفيق والنجاح بتحقيق أهداف البرنامج والاستفادة الكاملة من البرنامج.

يذكر أنه يمكن للراغبين في التسجيل من موظفي الجهات الحكومية لمن هم على درجة أقل من رئيس قسم أو شعبة تقديم طلباتهم للالتحاق بالبرنامج عبر زيارة الموقع الإلكتروني لمكتب رئيس مجلس الوزراء www.pmo.gov.bh.

فتح باب القبول بكلية عبدالله بن خالد الفترة المقبلة

مدينة عيسى - وزارة التربية والتعليم

وزير التربية والتعليم

صرح وزير التربية والتعليم رئيس مجلس أمناء كلية عبدالله بن خالد للدراسات الإسلامية ماجد النعيمي بأنه من المتوقع أن يتم الإعلان عن فتح باب القبول بالكلية للطلبة الراغبين في الالتحاق بها في الفترة المقبلة، حيث تعد الدفعة الجديدة هي الدفعة الرابعة التي تلتحق بالتخصصات التي توفرها الكلية، والتي تشمل الشريعة الإسلامية، والقضاء الشرعي، والصيرفة الإسلامية.

وأشار الوزير إلى أن العام الأكاديمي الجديد سيشهد بدء تطبيق البرنامج التدريبي للدفعات السابقة، والذي يركز على الجانب الميداني في مجالات التخصصات المطروحة، سعيا من الكلية إلى إعداد خريجين متمكنين في مجالات العلوم الشرعية والدعوة والإرشاد.

لمساهمتها في إنجاح "المعسكر الصيفي"

"الملكية للشرطة" تكرم "علوم الفضاء"

المنامة - وزارة الداخلية

كرّمت الأكاديمية الملكية للشرطة الهيئة الوطنية لعلوم الفضاء لمساهمتها الفعّالة في إنجاح النسخة الثالثة عشرة من برنامج الأكاديمية الصيفي السنوي "المعسكر الصيفي" للشباب والأطفال والذي يأتي تنفيذاً لتوجيهات صاحب السمو الملكي ولي العهد رئيس مجلس الوزراء. وجاءت مشاركة الهيئة الوطنية لعلوم الفضاء في البرنامج من خلال إلقاء سلسلة من الدورات العامة في شهر يونيو 2022، تم من خلالها تغطية مواضيع متنوعة تعنى بعلوم وتقنيات الفضاء، حيث سُلط الضوء على دور الهيئة الوطنية لعلوم الفضاء في توفير الدعم لمختلف القطاعات الحكومية ومساهمتها في التخطيط والتنمية ودعم مشاريع البنى التحتية، إضافة إلى مساعيها في بناء قطاع فضائي مستدام في مملكة البحرين. كما تطرقت الدورات للتعريف بعلوم الفضاء وأهميتها وتطبيقاتها المختلفة بشكل عام، إضافة إلى استعراض خبرات الهيئة في مجالات عديدة، منها على سبيل المثال بناء الأقمار الاصطناعية وتحليل البيانات والصور الفضائية وتنفيذ الدراسات والأبحاث المتنوعة.

وبهذه المناسبة، صرح عضو فريق البحرين للفضاء، مهندس الفضاء علي فوزي القرعان قائلا: "إن الهيئة تؤمن بأهمية نشر الوعي بعلوم الفضاء وتطبيقاته لجميع شرائح المجتمع عموما وللشباب والناشئة خصوصا، وتأتي مشاركة الهيئة في هذا البرنامج ترجمةً فعلية لهذا التوجه. لقد كان البرنامج التدريبي مميزا، حيث تمكن مهندسو الهيئة من خلاله الوصول لشريحة متنوعة من الطلبة من مختلف الفئات العمرية لتوعيتهم بأهمية قطاع الفضاء وتوضيح تأثيراته على الحياة المعاصرة. لقد حظيت الدورات بتفاعل حماسي من المشاركين بما يعكس شغفهم بمجال الفضاء وما يتضمنه من معارف وعلوم متعددة.

من جانبها، صرحت مهندسة الفضاء منيرة المالكي، عضو فريق البحرين للفضاء قائلةً: "سعيدة جدا وفخورة بمساهمتي في تنفيذ هذه الدورات التي تخدم بلدي، وأَنْتَهِزُ هذه الفرصة لتقديم الشكر للهيئة الوطنية لعلوم الفضاء لاختياري ضمن الفريق المكلف بتلبية طلب وزارة الداخلية، كما أشكر الأكاديمية الملكية للشرطة على التسهيلات التي قدموها لإنجاح هذا البرنامج، مما ساهم في تحقيق البرنامج لأهدافه ومن بينها زيادة وعي الطلاب بأهمية علوم الفضاء وتطبيقاته، والذي يعد أحد علوم المستقبل والتي يعول عليها لخلق قطاع اقتصادي جديد في المملكة يكون مصدرا لتوفير وظائف مرموقة للأجيال القادمة".

يذكر أن الهيئة الوطنية لعلوم الفضاء سبق أن شاركت في النسخ السابقة للمعسكر، كما نفذت مجموعة من المسابقات والدورات والورش للمدارس ومركز رعاية الموهوبين بالتعاون مع وزارة التربية والتعليم. كما شهد العامين الماضيين تنظيم الهيئة لعدد من المسابقات المتخصصة وورش العمل لمنتسبي مؤسسات التعليم العالي من أكاديميين وطلبة وذلك بالتنسيق مع الأمانة العامة لمجلس التعليم العالي.

القبض على 9 آسيويين و39 امرأة من جنسيات مختلفة

المنامة - وزارة الداخلية

تمكنت إدارة مكافحة الاتجار بالبشر وحماية الآداب العامة بالإدارة العامة للمباحث والأدلة الجنائية في قضيتين منفصلتين من القبض على 9 آسيويين و39 امرأة من جنسيات مختلفة لقيامهم بممارسة أعمال منافية للآداب العامة. وأوضحت أنه ضمن الجهود التي تبذلها في التصدي لمخالفي القوانين والآداب العامة، فقد أدت عمليات البحث والتحري التي قامت بها شرطة الإدارة إلى الكشف عن الأفعال غير القانونية التي يقوم بها المذكورون، إذ تم القبض عليهم وضبط كمية من المشروبات المسكرة في إحدى القضيتين، كما تم جرد وإغلاق وتشميع أحد المباني بقرار من النيابة العامة. وأشارت إلى أنه تم اتخاذ جميع الإجراءات القانونية حيال القضيتين وإحالتهما إلى النيابة.

التعاون بين "الأمن السيبراني" و"التكنولوجيا التايلندي"

المنامة - وزارة الداخلية

اجتمع نائب الرئيس للعمليات السيبرانية بالمركز الوطني للأمن السيبراني الشيخ عبدالله بن محمد بن عبدالوهاب آل خليفة مع مدير مركز تكنولوجيا المعلومات والاتصالات بوزارة الخارجية بمملكة تايلند سومجاي تابابونق والوفد المرافق لها، بحضور سفير مملكة تايلند لدى مملكة البحرين. وتم في الاجتماع، بحث عدد من الموضوعات المتعلقة بالتعاون الثنائي في مجال الامن السيبراني، والعمل على تبادل الخبرات والتجارب في هذا المجال بين البلدين الصديقين.

وأعربت مدير مركز تكنولوجيا المعلومات والاتصالات في وزارة الخارجية التايلندية عن حرص الجانب التايلندي على تطوير التعاون الثنائي خاصة في مجال الأمن السيبراني.

حضر الاجتماع، عدد من المسؤولين بالجانبين.

بواسطة خفر السواحل والإسعاف الوطني

إنقاذ شخص تعرض لوعكة صحية على متن سفينة بالمياه الإقليمية

المنامة - وزارة الداخلية

استجابت قيادة خفر السواحل بالتعاون مع الإسعاف الوطني لنداء استغاثة تلقّاه برج المراقبة الملاحية بميناء خليفة بن سلمان من إحدى السفن بالمياه الإقليمية وتم تحويله إلى مركز العمليات البحرية بالقيادة، حيث تمكنت من إنقاذ شخص من جنسية عربية إثر تعرضه لوعكة صحية على متن السفينة.

وأوضحت قيادة خفر السواحل بأنها استجابت على الفور لنداء الاستغاثة، وقامت بتحريك الدوريات البحرية يرافقها طاقم من الإسعاف الوطني إلى موقع السفينة في المنطقة البحرية شمال شرق البحرين، حيث تم تقديم الخدمات الإسعافية للمذكور لضمان سلامته واستقرار حالته الصحية، ونقله بعد ذلك إلى قيادة خفر السواحل ومن ثم إلى المستشفى لتلقي العلاج اللازم.

المشاركون بندوة "البلاد"

فتح طرود الأدوية بالجمارك والقانون يمنع الاستيراد دون "روشتة"... رئيسة "نهرا":

نقص الأدوية عالمي و"كورونا" أغلقت مصانع وخفضت شحنات التصدير

البلاد قالت الرئيس التنفيذي للهيئة الوطنية لتنظيم المهن والخدمات الصحية (نهرا) مريم الجلاهمة إن الهيئة وضعت خطة مع شركة عالمية لتتبع ورصد إلكترونية إلى الأدوية من بداية خروجها من المصانع المنتجة للأدوية وقبل وصولها إلى الجمارك واستلامها من وكلاء الأدوية لحفظها وتخزينها بالمخازن إلى أن تصل إلى الصيدليات ومن ثم إلى استلامها من قبل المرضى، وعملية التتبع هدفها النظر إلى مخزون الأدوية، وهناك 80 % من الشركات المصنعة للأدوية سجلت بنظام "نهرا"، إضافة لتسجيل 50 % من الوكلاء والصيدليات في النظام المطروح؛ لوضع بطاقة ليبل "باركود" خاص بمملكة البحرين لتسهيل معرفة توزيع واستلام الأدوية للمستخدمين.

وتابعت الجلاهمة أن الكلام عن نقص الأدوية حديث ذو شجون؛ بسبب عوامل كثيرة تؤثر على سلسلة توريد الأدوية في العالم أجمع، ولابد إلى الإشارة والنظر إلى الأسباب الجوهرية المؤثرة بشكل واسع في مسألة النقص العالمي للأدوية، ومن أهمها معرفة حجم الإنتاج العالمي للأدوية في كبرى المصانع العالمية، إضافة إلى زيادة حجم الطلب من عدة دول، وكلما قل حجم الإنتاج زاد حجم الطلب على الأدوية، وذلك أدى إلى حدوث قلة تصدير الأدوية؛ بسبب تداعيات جائحة كورونا، وهناك مجموعة واسعة من الأسباب لنقص إمدادات الأدوية من أهمها حجم الإنتاج العالمي وزيادة الطلب عليه وقد تفاقمت هذه المشكلة عالمياً وليس فقط في منطقة الخليج العربي أثناء جائحة كورونا؛ بسبب النقص في توفير المواد الخام لتصنيع هذه الأدوية وإغلاق بعض المصانع وتقليل كمية الإنتاج مما أدى إلى نقص التوريد للعالم، ومثال على ذلك أدوية "الباندول" وأدوية الزكام التي زاد استهلاكها بسبب الجائحة، إضافة إلى ذلك تأثر حركة الشحن والنقل أيضا مما يؤدي إلى تأخر وصول الدواء للدول.

إجراءات رقابية

وعن الإجراءات التي تضعها الجهات الرقابية عموما وأهميتها في منع دخول أدوية مزورة، ذكرت الجلاهمة أن هناك عدداً من الإجراءات التي تفرضها الجهات الرقابية بالدول لتضمن دخول دواء آمن وذا جودة ومنع دخول أدوية مزورة، ومن أهمها اشتراط قيام الشركة المصنعة ووكيلها بتسجيل الدواء قبل توريده وعملية التسجيل تتطلب توفير ملف متكامل للدواء يحتوي على تفاصيل الدواء وكيفية تصنيعه وشهادات الجودة والنشرة الطبية له والتجارب السريرية التي أجريت عليه لضمان سلامته وفاعليته وثباته في درجات حرارة المنطقة التي تنتمي لها البلدة المستوردة. وهي ذاتها المتطلبات التي نص عليها المشرع البحريني تماشياً مع المعايير الدولية.

وأوضحت الجلاهمة أسباب عدم توفر الدواء محلياً، وذلك للأسباب العالمية التي تتعلق بسلسلة التوريد، وهي تتطلب لمواجهتها قيام المورد بدوره بطلب الدواء قبل نفاده، إضافة إلى أمور لوجستية خارجة عن إرادة الوكيل تتعلق بالشركات المصنعة وكمية إنتاجها وقراراتها بتصدير الكميات للدول، كما أن هناك بعض الأدوية غير متوفرة؛ بسبب عدم وجود أي وكيل محلي تقدم بتسجيلها، ولكن يتم العمل على توفير بدائل مشابهة لمفعولها العلاجي.

ولفتت إلى الإجراءات التي اتخذتها الهيئة والمجلس الأعلى للصحة لتسهيل دخول الأدوية، من خلال التسجيل المؤقت للأدوية التي ليس لها بديل لحين التسجيل الكامل بناء على القرار رقم (32) لسنة 2020 وتعديلاته بقرار 21 لسنة 2022 بإصدار لائحة نظام تسجيل الأدوية والمستحضرات الصيدلية وتحديد أسعارها والإعلان والذي نص في الفصل الرابع على آلية استيراد الأدوية والمستحضرات الصيدلية غير المسجلة، حيث نصت المادة (20) على "تُستثنى بعض الأدوية والمستحضرات الصيدلية لعلاج الحالات النادرة والطارئة والأورام التي ليس لها بديل مسجل من الاشتراطات المشار إليها في (3) و(4) و(5) من هذا البند، وذلك بحسب قائمة أدوية علاج الحالات الطارئة المرفقة بهذا القرار أو بناء على موافقة المجلس"، إضافة إلى الاستغناء عن بعض الوثائق في حال صعوبة الحصول عليها، مراجعة سعر الدواء بناء على طلب الوكيل، اعتبار الأدوية المسجلة مركزيا لدى مكتب وزراء صحة الخليج مسجلة في المملكة، تمرير الأدوية المهمة والمنقذة للحياة دون تسجيل، تمرير أدوية الطوارئ دون تسجيل.

دور الوكلاء

وعن دور الوكلاء في توفير الدواء، قالت الجلاهمة إن وكلاء الأدوية شريك مهم وفاعل يساهم في توفير الدواء وتقع عليهم مسؤولية وطنية منها التأكد من توفر مخزون كاف من الدواء وطلب توريده قبل نفاده بوقت كاف والقيام بإجراءات التسجيل بوقت كاف حسب متطلبات القانون ومساعدة الجهات الحكومية في توفير البدائل في حال تعذر توفير الدواء المطلوب.

وعن الحلول المستقبلية المطروحة، قالت إن صحة المواطنين أولوية قصوى لدى الحكومة برئاسة صاحب السمو الملكي ولي العهد رئيس مجلس الوزراء؛ ومن أجلها يتم توجيه الجهود، والعمل قائم مع كافة الشركاء من القطاع الحكومي والخاص وغرفة التجارة والوكلاء؛ لبحث التحديات ووضع الحلول لها، وبناء عليه تم عقد اجتماعات مكثفة مع كافة الجهات، وهناك مقترحات لتطوير التشريعات والإجراءات ومنح التسهيلات لمواجهة هذه التحديات، وأيضا من خلال العمل الخليجي المشترك.

وذكرت الجلاهمة أن البحرين هي الدولة الوحيدة في منطقة الخليج العربي التي تسمح باستيراد الأدوية قبل الانتهاء من إجراءات التسجيل؛ حتى لا يحدث التأخير للوكلاء في استيراد الأدوية، مضيفة تتوافر في العديد من الصيدليات أدوية بديلة مطروحة عن الأدوية الأصلية مطابقة للمواصفات والمعايير بذات التركيبة العلمية نفسها، حيث هناك دول عربية بدأت في إنتاج الأدوية وتصدر لمختلف بلدان العالم وإلى بعض الدول الأوروبية، مشيرة إلى أن الإنتاج إلى الأدوية بالحقن أمر مهم لإنقاذ حياة الناس.

ورداً على رئيس جمعية الأطباء البحرينية الطبيب عامر الدرازي عن حث المرضى باسترجاع الأدوية في حال التعافي من المرض أو عدم الحاجة لاستخدام الدواء؛ لتفادي شح الأدوية في المستقبل، قالت إن استرجاع الأدوية يعتبر سلاحا ذا حدين، حيث هناك بعض الأدوية تحتاج لطرق معينة في الحفظ والتخزين، ومن الصعب معرفة طريقة تخزين المريض للدواء، وهناك أدوية تكون غير صالحة لإعادة البيع بعد استرجاعها بسبب عدم معرفة حفظها.

الاسم العلمي

ودعت الجلاهمة الأطباء بكتابة الاسم العلمي للأدوية في حال صرفها للمرضى بدلاً من كتابة اسم الدواء وتحديد نوع الشركة المصنعة للدواء؛ لتسهيل عملية اختيار أنواع الأدوية في الصيدليات سواء كانت أدوية أصلية أو جنيسة، حيث هناك أدوية بديلة من شركات ومصانع معتمدة ومتاحة للاستعمال، مضيفة على الوكلاء دور لوجستي في توفير الأدوية بكميات مناسبة وفق سلسلة استيراد الكميات، وقدمت "نهرا" التسهيلات للوكلاء لعدم تأخير الأدوية مع دراسة الأوقات وفترة السماح بعمليات الاستيراد للأدوية الأصلية أو البديلة، وتحرص الهيئة الوطنية لتنظيم المهن والخدمات الصحية على عمليات التوازن؛ لمعرفة شهادة جودة الأدوية ووضع الحلول السريعة لتوفر الأدوية.

ورداً على تساؤلات عضو مجلس الشورى أحمد العريض، عن مدى فاعلية الشراء الموحد للأدوية لدول مجلس التعاون لدول الخليج العربي، إذ قالت الجلاهمة إن الشراء الموحد يعتبر قوة خليجية مستمرة ولها الأولوية في الدخول للمناقصات الخليجية لشراء الأدوية، أما في ما يتعلق بالشراء المحلي قام المجلس الأعلى للصحة بإنشاء لجنة وطنية لشراء الأدوية وفق خطوات الرصد والمتطلبات للقطاع الحكومي.

وأضافت أن هناك مبادرة لعمل دراسة لإشراك القطاع الطبي الخاص في اللجنة الوطنية، حيث بعض المستشفيات الخاصة تطلب كميات محدودة من الأدوية عند الشراء من الوكلاء، وستعمل اللجنة الوطنية على توفير الأدوية بأفضل الأسعار والكميات المطلوبة لتفادي النقص في صيدليات المستشفيات الخاصة والخارجية.

التطبيقات الرقمية

ورداً على سؤال "البلاد" عن مدى الرقابة على عمليات طلب وشراء الأدوية من خلال التطبيقات الرقمية ووسائل التواصل الاجتماعي والعمل في حال رصد بيع أدوية مزورة، ذكرت الجلاهمة أن القانون البحريني نص على منع استيراد أدوية دون وصفات طبية والأدوية التي تصل للجمارك خاضعة للرقابة من قبل التعاون المشترك مع المفتشين في شؤون الجمارك ويتم فتح الطرود؛ للتأكد من الأدوية، وفي حال كان الدواء ذات وصف غير مفهوم في الاستعمال أو كان لتخفيف وإنزال الوزن يتم رفضه وعدم السماح بتسليمه لطالبه، أما المكملات الغذائية التي تباع عبر بعض التطبيقات، فمسموح دخولها بحدود ورقابة مشددة؛ بغرض الاستعمال الشخصي وليس التجاري، والهيئة الوطنية لا تضمن لمن يأتي بدواء من الخارج، وتقوم الهيئة برصد الباعة عبر منصات "الاستغرام" وتبين بأن بعض الحسابات الرقمية التي تبيع الأدوية مصدرها خارج البحرين، ولكن لديهم مناديب للتوصيل في المملكة، ولم نرصد وجود أدوية مزورة، وفي حال رصدها يتم إحالة الموضوع إلى الجهات الرسمية كالنيابة العامة لاتخاذ الإجراءات القانونية ومعاقبة من يقوم ببيع الأدوية المزيفة.

وأكدت أن "نهرا" تكافح العديد من الأدوية التي يتم الترويج لها عبر المنصات الرقمية، وتم رفع بلاغات إلى النيابة العامة، وتجدد الهيئة نصائحها بشكل مستمر بعدم استيراد أو شراء أدوية من خلال التطبيقات الرقمية الإلكترونية، موضحة بأن الأدوية لا يسمح بطرحها إلا بعد الدراسات العلمية لمعرفة مدى التكافؤ الحيوي للمنتج الدوائي، والرقابة على الأدوية تكون مستمرة حتى بعد منح التراخيص؛ للتأكد من عدم حدوث مضاعفات للمرضى، وتم فتح التبليغ الالكتروني للأطباء عن الأدوية التي تسبب مضاعفات.

مريم الجلاهمة

- البحرين الوحيدة خليجيا تسمح باستيراد الأدوية قبل الانتهاء من إجراءات التسجيل
- في الصيدليات أدوية بديلة مطروحة عن الأصلية مطابقة للمواصفات والمعايير
- استرجاع الأدوية سلاح ذو حدين وبعضها يحتاج لطرق معينة في الحفظ والتخزين
- أدعو الأطباء لكتابة الاسم العلمي للأدوية بدلا من اسم الدواء
- وضع خطة تتبع ورصد إلكترونية للأدوية من التصنيع للصيدليات
- إجراءات رقابية لمنع دخول أدوية مزورة
- 80 % من الشركات المصنعة للأدوية سجلت بنظام "نهرا"
- أدوية غير متوافرة لعدم وجود أي وكيل محلي تقدم بتسجيلها

يوفر فرص عمل للعاطلين... الصالح:

لإنشاء مصنع أدوية في البحرين

البلاد وصف النائب ممدوح الصالح أزمة نقص الأدوية بأنها مشكلة محلية وعالمية بسبب تداعيات جائحة كورونا (كوفيد 19) وظهور بعض الأمراض الأخرى المستجدة في عدد من الدول، مما أدى ذلك لتأخير وصول شحنات الأدوية لدى الوكلاء المعتمدين محلياً بسبب النقص العالمي.

ودعا في الوقت ذاته إلى أهمية الرجوع إلى مقترح مجلس النواب في العام 2019 لإنشاء مصنع أدوية في المملكة على غرار تجارب الدول الصديقة، إذ إن فتح المجال لإنشاء مصانع أدوية محلياً سيساهم في زيادة الأبحاث العلمية لرفع كفاءة الأطباء البحرينيين، إضافة لتوفير فرص عمل لعدد من العاطلين عن العمل.

وطالب الصالح بتكاتف مجلسي الشورى والنواب للعمل على تشريعات لاستدامة توفير الأدوية والتعاون المشترك في تبادل الخبرات بين أطباء الدول المجاورة العاملين على الأبحاث العلمية الطبية التي تساهم في إنتاج الأدوية توفيرها للمنطقة بأسعار محددة وتسهل على المرضى الاعتماد على الأدوية المحلية والخليجية.

ودعا إلى تحويل أزمة شح الدواء إلى فرص للعمل على العلمي لتشجيع الأبحاث الطبية لتكون البحرين في مصاف الدول الكبرى مستقبلاً في إنتاج الأدوية مع خلق فرص التكافؤ لتوفير الأعمال للأكاديميين من الأطباء والصيادلة، معتبراً البحرين ولّادة في الكوادر الطبية.

ودعا إلى عمل مبادرة حكومية من خلال التنسيق المشترك بين وزارتي الصحة والتربية والتعليم للتخطيط لإنشاء مصانع للأدوية بأيد واختراعات وطنية لتحقيق الرؤية الاقتصادية 2030، مشدداً في ذات الوقت على أهمية فتح مجال الابتعاث للأطباء وطلبة الطب لمنحهم الثقة للدخول في مجالات تصنيع الأدوية، وذلك لتكون البحرين متقدمة في المستقبل القريب بالكفاءات الطبية الوطنية القادرة على الصناعة للأدوية، لافتاً إلى أن التفكير في المصانع المحلية للدواء سيخفف من عبء موازنة وزارة الصحة البالغة 50 مليون دينار تصرف على الأدوية واستدامتها.

ممدوح الصالح

ندوة "البلاد" تبحث تحديات نقص الأدوية

البلاد ناقش المتحدثون في ندوة "البلاد" جهود استدامة الأدوية وأسباب نقص وشح الأدوية محليًا وخليجيًا وعالميًا في الصيدليات والمستشفيات.

وبحث المشاركون في الندوة أهمية حث المرضى لأخذ أدوية جنيسة بديلة عن الأدوية الأصلية المبتكرة التي تعتبر معتمدة ومرخصة من الهيئة الوطنية لتنظيم المهن والخدمات الصحية (نهرا)؛ للحد من نقص الأدوية المبتكرة، إضافة لإشاعة تثقيف المرضى بأنواع البدائل المتوافرة في الصيدليات؛ للحد من ظاهرة توتر العلاقات بين الأطباء والمرضى بسبب نقص الأدوية.

واتفق المتحدثون على أهمية حاجة المملكة لمصانع أدوية في المستقبل، عبر بناء مراكز بحوث علمية ودراسات طبية يمكن من خلالها إنشاء مصانع أدوية وأمصال توفر على الدولة والوكلاء ميزانيات شراء الأدوية المستوردة من دول عدة ودول كبرى.

الزميل حسن عبدالرسول مدير الندوة

وناقشوا أهمية مكافحة مظاهر بيع وشراء الأدوية من خلال التطبيقات الرقمية للهواتف الذكية ومواقع التواصل الاجتماعي.

وتناول المشاركون في الندوة أهمية العمل على برامج قياس مؤشرات توافر الأدوية من خلال التنبؤات المسبقة للتعامل العاجل قبل حدوث شح، إضافة إلى النظر في الترويج لثقافة استرجاع الأدوية للصيدليات والمستشفيات بعد شفاء المرضى، حتى تعم الفائدة لمرضى آخرين وتفادي النقص للأدوية.

وشدد المتحدثون على أهمية عدم صرف كميات كبيرة من الأدوية المحددة من شركات معينة؛ لإتاحة المجال لتنويع استخدام الأدوية الجنيسة المعتمدة والمرخص ببيعها في الصيدليات.

وناقشت الندوة التي أدارها الصحافي حسن عبدالرسول أسباب النقص وإعادة النظر في سياسة تكديس الأدوية من قبل بعض مرضى الأمراض المزمنة.

مقترحا إطلاق استراتيجية للأمن الدوائي... الشوري العريض:

أطباء يروجون لأدوية شركات تمنحهم فرص السفر وحضور المؤتمرات

البلاد قال عضو مجلس الشورى أحمد سالم العريض إنه يجب عمل استراتيجية للأمن الدوائي، وليس هناك مشكلة في توفير أدوية أصلية أو بديلة جنيسة في حال وجود رقابة تعمل منذ 5 عقود على الأدوية.

وأضاف أن تأمين وفرة الأدوية في المملكة يحتاج إلى تثبيت صناعة الأدوية أسوة بباقي الدول الشقيقة الخليجية من خلال إنشاء مؤسسات خليجية بحثية يتم من خلالها تشجيع الأطباء وحثهم على البحث العلمي واختراع أدوية وأمصال يمكن من خلالها توفير الأدوية المحلية التي ستغطي احتياجات القطاع الصحي في السنوات العشر المقبلة، لتغني دول المنطقة من استيراد الأدوية من الخارج، فالميزانيات التي تصرف على شراء الأدوية ضخمة.

وقال إن ما نحتاج إليه اليوم التصريح لبناء مراكز يمكن من خلالها صناعة الأدوية بالتعاون مع الدول المجاورة، إذ توجد في المنطقة الخليجية مستشفيات يمكنها عمل الأبحاث العلمية والدراسات التي بعد فشل بعض التجارب في الاعتماد على مصانع من دول بعيدة، مشددا على ضرورة سن تشريعات للاستفادة من خلق مصانع أدوية بعد العمل على الأبحاث العلمية لبراءات الاختراع.

ونصح العريض الأطباء بعدم الترويج لأدوية محددة من شركات معينة تمنح بعض الأطباء فرصة الحضور في المؤتمرات العلمية، حيث هناك أطباء لديهم حماسة في الترويج لأدوية وأجهزة طبية معينة من شركات محددة، ويعتبر ذلك أمر ترويجي لأصناف محددة تخدم الشركات والمصانع الخارجية.

وقال: هناك دور مهم للصيادلة بشأن تعريف المرضى بالفرق بين الأدوية الأصلية أو الجنيسة، والمطلوب من الصيدلاني الشرح بوضوح ودقة متناهية عن بروتوكولات الدواء والبدائل التي تختلف عن بعض منتجات الأدوية لذات العلاج، موضحا أن بعض الأدوية البديلة تكون نتائجها أفضل من أدوية أصلية في فاعليتها، وتم الاختبار لبعض الأدوية ونجحت بعض التجارب لعدد كبير من الأدوية الجنيسة، وليس كل دواء مستورد من دول أوروبا أو آسيا يعتبر هو الأفضل، حيث هناك تجارب بينت نجاح الكثير من الأدوية التي تصنع دول عربية وآسيوية.

أحمد العريض

وتساءل عن الشراء الخليجي الموحد للأدوية في ظل شح الدواء اليوم، حيث استفادت الدول الخليجية على مدى 3 عقود من الشراء الخليجي وتم توفير ملايين الدنانير التي تصرف على شراء الأدوية خلال السنوات الماضية بفضل الشراء الموحد، معتبرا الإصرار على الشراء الخليجي الموحد للأدوية سيغني المنطقة من الاعتماد على الأسواق الصغيرة التي تنتج الأدوية.

وشدد بضرورة الرقابة المسبقة لعدم دخول أدوية مزورة ليس لها مفعول، في الوقت الذي يشكو فيه بعض المرضى من عدم توافر الأدوية، معتبرا من يروج للأدوية المزيفة في المنصات الرقمية يرتكب جريمة يعاقب عليها القانون بحسب الإجراءات المتبعة في المملكة.

وأوصى بأهمية إنشاء منظمة أمن للدواء عبر التعاون مع مؤسسات عربية وخليجية للعمل على براءات الاختراع بمجال الأدوية والفحص الدوائي في الجامعات الطبية.

أطباء لا يعلمون بقوائم الأدوية غير المتوافرة بالصيدليات... رئيس جمعية الأطباء:

مرضى يأخذون كميات من مصروف الأدوية لمدة 6 أشهر

البلاد قال رئيس جمعية الأطباء البحرينية عامر الدرازي إن نقص الأدوية يسبب مشكلات بين المرضى والعاملين في مجال الرعاية الصحية إضافة إلى العبء على القطاع الصحي في المملكة، إذ يعاني الكثير من الأطباء من مشكلة نقص الدواء محليا، وليس لديهم علم عن قوائم الأدوية غير المتوافرة في الصيدليات يوميا، موضحا أنه حين يكتب الطبيب الوصفة الطبية للمريض الذي لا يجد الدواء المحدد له في الصيدليات تبدأ بداية التوتر في العلاقة.

وذكر الدرازي أن بعض مرضى الأمراض المزمنة تكون لديهم مضاعفات تصل في بعض الأحيان إلى الحاجة إلى النوم في المستشفيات مع الملاحظات المستمرة لعدم توافر الأدوية، فشح الدواء يسبب عبئا اقتصاديا على الجهات الصحية في المملكة، موضحا أنه في حال أخذ المريض العلاج والدواء الصحيح سيتم تفادي المضاعفات التي تؤثر على صحة المريض، فمشكلة نقص الدواء موجودة قبل جائحة كورونا (كوفيد 19) بحسب سلسلة الإمدادات للأدوية التي تبدأ من مواد الخام.

وأيد فكرة تصنيع الأدوية في البحرين والعمل على دراسات استراتيجية بحسب المعايير في آلية وكيفية التصنيع والتخزين المحلي وطرق حفظ الأدوية التي تحتاج لمواصفات لوجستية معينة بحسب درجات الحرارة للحفظ أو التخزين وطرق التوزيع.

وقال: حان الوقت للعمل على مراقبة الأدوية وحصر مشكلات وأسباب النقص ومعرفة الدقة في كميات الأدوية المستوردة من الخارج ومعرفة حجم الاستهلاك لكل صنف ونوع من الأدوية لأجل تفادي حالات النقص في المستقبل من خلال معرفة التنبؤات المسبقة قبل حدوث أزمات صحية تؤثر على وجود مخزون الدواء. وأشار إلى تجارب بعض الدول المتقدمة التي تتنبأ بالنقص للأدوية وتعمل على العلاج المسبق لتوفير المخزون الدوائي حتى لا يتهافت المرضى المستهلكون على الصيدليات لتخزين كميات من الأدوية تؤدي للنقص في الصيدليات. وطالب بإعادة النظر في سياسة تكديس الأدوية من بعض مرضى الأمراض المزمنة، فهناك مرضى يأخذون كميات من مصروف الأدوية لمدة تصل إلى 6 أشهر، وهو أحد العوامل التي تؤدي للنقص في الصيدليات، وهو سلوك يحتاج إلى تصحيح بتوعية المرضى عن عدم تكديس الأدوية.

عامر الدرازي

وأضاف أن سياسة توزيع الدواء تحتاج لمراجعة من بعض الأطباء؛ للحد من الإفراط في وصف الأدوية المعرضة للشح والنقص، فهناك أطباء يصرفون بعض الأدوية بصورة كبيرة وهذا الأمر يحتاج إلى مراجعة لتفادي النقص.

ولفت الدرازي إلى أن تجارب بعض الدول تحث المرضى على استرجاع الأدوية في حال الشفاء، وهو سلوك جيد في الشراكة المجتمعية ويحد من أزمات نقص الأدوية القابلة لإعادة الصرف أو البيع.

التعامل العاجل

وردا على سؤال "البلاد" عن كيفية التعامل العاجل في حال نقص الأدوية، قال الدرازي: البحث عن البدائل الجنيسة من مصانع أخرى معتمدة بالمكونات العلمية المعتمدة ذاتها يسهم في الحد من نقص الأدوية، إضافة لتوفير خيارات للمرضى عدة عبر توفر أكثر من بديل للعلاج، ولكن هناك بعض الأدوية لا توجد لديها بدائل جنيسة، الأمر الذي يتطلب الوعي لعدم الإسراف في وصف الأدوية بكثرة تؤدي للشح من الصيدليات.

وأثنى الدرازي على دور الهيئة الوطنية لتنظيم المهن والخدمات الصحية (نهرا) في مكافحة الشراء عبر المنصات والتطبيقات الرقمية للهواتف الذكية، فهناك حاجة لتوعية المستهلكين المرضى بأهمية معرفة الأدوية الجنيسة المعتمدة في الصيدليات والمرخصة من الجهات الرسمية، أما الشراء عبر المنصات الرقمية، فهو أمر غير مضمون من ناحية طرق حفظ الأدوية مقارنة بالمتوافر في الصيدليات المحلية.

وأوصى جمعية الأطباء بالعمل على تغيير ثقافة المرضى لمعرفة الأدوية الجنيسة، وتغيير النمط السلوكي في مسألة تكديس الأدوية، ورصد ومتابعة حجم وكميات الأدوية المستوردة لعدم حدوث نقص، وعمل التنبؤات المسبقة لمعرفة مؤشر الشح للأدوية، والبحث عن طرق للتعامل مع أزمات نقص الأدوية، فكل دولة تتعامل بطرق معينة للحد من نقص الأدوية.

بدائل لـ "البنادول" ومرضى يجهلون الأدوية الجنيسة... رئيسة جمعية الصيادلة:

لا تطلبوا الأدوية عبر منصات "السوشال ميديا"

البلاد قالت رئيس جمعية الصيادلة البحرينية رحاب النعيمي إن شكاوى واستفسارات عدة وردت للجمعية عن نقص بعض الأدوية مثل أقراص دواء "البنادول"، ولكن تتوافر هناك الكثير من البدائل من شركات مختلفة عدة، الأمر الذي يجهله بعض المرضى عن وجود الأدوية الجنيسة أو البديلة.

وذكرت أن جمعية الصيادلة ستعمل في الفترات المقبلة على برنامج توضيح الفوارق بين الأدوية المتوافرة في الأسواق والصيدليات سواء كانت جنيسة أو أصلية عبر الاستعانة بالهيئة الوطنية لتنظيم المهن والخدمات الصحية (نهرا) للعمل على التوعية والتثقيف للمرضى والمستهلكين عن أنواع الأدوية المبتكرة أو الجنيسة مع التي تعتبر أدوية مشتركة في المادة الفعالية ومطابقة بذات الجودة والمعايير للأدوية المبتكرة بحسب براءة الاختراع.

ودعت المرضى إلى مراجعة الصيادلة العاملين في الصيدليات الخارجية والمستشفيات؛ للبحث عن استخدام بدائل الأدوية الناقصة، إذ هناك بدائل جنيسة غير معروفة عند المرضى ومن الممكن استعمالها كأدوية بديلة عن الأدوية المبتكرة الأصلية غير المتوافرة.

ولفتت إلى أن بعض المستشفيات الخاصة تطلب كميات قليلة من الأدوية وهذا يسبب عدم توافرها في صيدليات القطاع الطبي الخاص في حال وجود نقص أو شح لدى وكلاء توزيع الأدوية، داعية في الوقت ذاته إلى إشراك القطاع الطبي الخاص ضمن اللجنة الوطنية للشراء المشترك مع المستشفيات الحكومية وفق مساعي المجلس الأعلى للصحة.

وردا على سؤال "البلاد" عن الفرق بين الأدوية المبتكرة والمزورة، أوضحت النعيمي أن الأدوية المزيفة لا تحتوي على فاعلية ولا تمنح المريض المفعول للعلاج كما هو في الدواء الأصلي المبتكر أو الدواء الجنيس.

وحثت على ضرورة الابتعاد عن طلب شراء الأدوية عبر المنصات الرقمية مواقع "السوشال ميديا".

رحاب النعيمي

فريق عمل ندوة "البلاد"

منسق الندوة ومديرها: حسن عبدالرسول

الإسناد التقني: عبدالله عيسى ومعاذ توفيق

التصحيح والتحرير: قسم التصحيح والديسك المركزي

تنفيذ الملحق وتصميم الإعلانات: قسم الإنتاج الفني

حسن عبدالرسول
Hasan.rasool@albiladpress.com

"المستهلك" في سبات عميق

في ظل ارتفاع وتضخم أسعار الكثير من السلع الاستهلاكية وتوقعات بارتفاع أسعار سلع أخرى خلال المرحلة المقبلة وغلاء الكثير من المنتجات بسبب تكاليف الشحن والاستيراد الخارجي، مازالت جمعية حماية المستهلك على وضع "الصامت" من أي بيان أو تصريح صحافي لتثقيف وحث المستهلكين حول تغيير نمط السلوك الاستهلاكي، نعم الجمعية لا تمتلك مقرا وربما تكون إمكانياتها محدودة، ولكن بإمكانها إنشاء حسابات رقمية على منصات التواصل الاجتماعي مثل الإنستغرام أو تويتر وفيس بوك؛ أسوة بباقي الجمعيات الأهلية ومؤسسات المجتمع المدني، من باب ترشيد المستهلك البحريني إضافة لنشر نشاط الرصد والمتابعة حول تغيرات الأسعار، وتحذير المستهلك من المبالغة والتهافت أثناء التسوق من منطلق المسؤولية الاجتماعية في توعية المجتمع على أقل تقدير، إضافة لمعرفة دور الجمعية في الإرشاد والتوعية بالوقت الراهن.

خلال الأشهر الثلاثة الماضية وحتى الآن صفحات الصحف اليومية تعج بأخبار ارتفاع أسعار السلع والمنتجات سواء المستوردة أو المحلية، ولم تصدر الجمعية بيان واحد حول ضرورة تغيير سلوك المستهلك أو حث التجار لمراعاة متوسط ارتفاع نسب الأسعار لصالح استقرار السوق المحلية مع الاحتفاظ بهامش الربحية؛ وذلك لرفع العتب عن الجمعية لأدنى تقدير ممكن، طلبنا من الجمعية في وقت سابق إجراء لقاء لمناقشة الوضع الاستهلاكي المحلي في ظل تغير الأسعار المحلية والعالمية؛ بهدف الخروج بتوصيات تصب في صالح المصلحة العامة للمستهلك والتاجر البحريني، ومازلنا ننتظر من الإخوة الكرام التنسيق لتحديد موعد اللقاء لمناقشة مستجدات الوضع الاستهلاكي الراهن.

نافلة القول: على الجمعية تحريك المياه الراكدة من خلال التواصل مع الإعلام وإنشاء حسابات رقمية لترشيد المستهلكين .. ودمتم سالمين.

◆ دعوات لتوفير حاويات لجمع فائض الطعام للحيوانات

300 دينار غرامة رمي الأطعمة بالشوارع

البلاد | حسن عبدالرسول

حسين الحايكي

يونس التيتون

خليل المدهون

بالرغم من صدور قانون رقم 34 لسنة 2018 بشأن الصحة العامة قبل 4 سنوات وقانون رقم 10 لسنة 2019 بشأن النظافة العامة في الأماكن العامة قبل 3 سنوات والذي نص على معاقبة من يقوم برمي أو ترك النفايات في غير الأماكن المخصصة لها وفرض غرامات مالية لا تقل عن 50 دينارا ولا تزيد عن 300 دينار على تارك النفايات في الشوارع العامة والأسواق والميادين والشواطئ العامة، إلا أن الكثير من الناس في العديد من مناطق المملكة تخالف القوانين وتقوم برمي فضلات الأطعمة قرب حاويات القمامة بنية إطعام القطط والطيور والحيوانات الأليفة.

ربما يكون البعض يجهل تفاصيل بنود القوانين بحسن النية، ولكن ذلك ينعكس سلباً على المظهر العام والنظافة العامة في المدن والقرى من خلال رمي فضلات فائض الطعام بالقرب من مكب النفايات، التي تؤدي لانتشار الحشرات والقوارض والفئران؛ بسبب جهل البعض في أهمية الحفاظ على نظافة الشوارع والأماكن العامة.

وطالب المتحدثون في استطلاع أجرته "البلاد" بتخصيص حاويات في المناطق والأسواق المركزية مخصصة لجمع فائض الطعام المنزلي الصالح للحيوانات؛ للحد والقضاء على صور مخالفات رمي الأطعمة في الأماكن غير المخصصة في الشوارع والأرصفة وقرب حاويات النفايات، بنية إطعام الحيوانات.

وقالوا انه إمكان من لديه فضلات من فائض الطعام تدويرها في براميل لأجل تحويلها لسماد عضوي يستفاد منه في تغذية التربة والنباتات بدلاً من الرمي في الشوارع العامة، حيث الأمر يحتاج لمزيد من التوعية للمجتمع والإحساس بالمسؤولية الاجتماعية بأهمية القوانين المتعلقة بالنظافة والصحة العامة.

توظيف الدين

من جهته، طالب رئيس جمعية البحرين للفن المعاصر الفنان التشكيلي خليل المدهون بحث الناس من خلال خطباء المنابر الدينية وصلاة الجمعة لتوعيتهم بأهمية احترام المجتمع وعدم إزعاج الجيران بالأذى الذي ينعكس بشكل سلبي ومزعج على قاطني المناطق والمارة؛ بسبب رمي المأكولات بنية إطعام الحيوان الأليفة، حيث من الضروري توعية المجتمع لاحترام حقوق الجيران ونظافة الأماكن العامة من منطلق "النظافة من الإيمان".

وقال المدهون بإمكان من يريد إطعام الحيوانات بنية الصدقة جمع فائض الأطعمة المنزلية في أكياس ووضعها في حاويات مخصصة في بعض المناطق لجمع فائض الطعام للحيوانات أو توصيلها إلى مربي المواشي.

واقترح المدهون بوضع أو تخصيص حاويات لجمع فائض الأطعمة المنزلية؛ بغرض توفيرها للحيوانات أو أصحاب المزارع "مربي الماشية" في المناطق الملائمة؛ للمحافظة على نظافة الأحياء السكنية والبيئة بشكل عام ولتفادي انتشار الحشرات والقوارض في مختلف المناطق وذلك للحد والقضاء على ظاهرة رمي فائض الطعام في الأرصفة العامة.

التوعية بالأفلام

إلى ذلك قال حسين الحايكي: تقع المسؤولية أولاً عن الفرد نفسه بأهمية المحافظة على نظافة محيط الحي السكني الذي يقطن فيه للحد من انتشار الحشرات والقوارض بسبب رمي مخلفات الأطعمة على الأرصفة، التي تؤدي لانتشار الروائح المزعجة الكريهة؛ بسبب تكدس مخلفات الأطعمة، كما أن هناك مسؤولية أخرى على الجهاز الإعلامي والجهات الرسمية المعنية بالأمر لحث الناس وتوعيتهم بعدم رمي مخلفات الأطعمة المنزلية في الشوارع والأماكن العامة كالسواحل والشواطئ وغيرها من الأماكن بين حين وآخر من باب "التذكير"، حيث الكثير من الناس تحتاج لمعرفة المخالفات والغرامات المالية والعقوبات جراء رمي نفايات الطعام في الأماكن غير المخصصة، وذلك من خلال الأفلام التوعية القصيرة.

لافتات بعدة لغات

إلى ذلك اقترح يونس التيتون بوضع أعمدة لافتات أو لوحات تعريفية بعدة لغات عربية وأجنبية في المناطق والأماكن العامة تتضمن بوضوح منع رمي الطعام في الشوارع والمناطق السكنية والغرامات المالية لمن يقوم برمي فضلات الأطعمة بالقرب من الحاويات، إضافة إلى ترشيد الناس بأهمية المحافظة على نظافة مناطقهم لتفادي انتشار الحشرات والقوارض والروائح النتنة؛ بسبب رمي الأطعمة في الأماكن العامة.

وذكر التيتون هناك فئة كبيرة ملتزمة بعدم رمي الطعام في الشوارع العامة وآخرون لديهم جهل وهناك من يتعمد بقصد أو دون قصد لرمي مخلفات فائض الطعام في الأماكن غير المخصصة، وللحد من رمي الأطعمة والمخبوزات في الشوارع العامة نتمنى زيادة عدد الحاويات خلال الفترات المقبلة لجمع فائض النعمة في بعض المناطق و الأحياء السكنية والأسواق المركزية.

30 موظفاً في "الداخلية" يتدربون على التعامل مع الضغوطات

المنامة - وزارة الداخلية

نظمت إدارة شؤون الموظفين المدنيين بالموارد البشرية في وزارة الداخلية دورة تدريبية بعنوان "خطة التعافي وإعادة بناء الذات بعد الجائحة" في قاعة التدريب بمبنى الجمارك، بمشاركة 30 موظفا من مختلف إدارات وزارة الداخلية.

وتضمنت الدورة التي قدمها خالد الباكر عددا من المحاور من أبرزها إدراك المتغيرات الجوهرية بين ما قبل الجائحة وبعدها، وتأثيرها على الحياة العملية والشخصية للموظف وطرق تطبيق آليات التوازن بينهما، كما تناولت محور إعادة بناء مهارات إدارة الذات والتعامل مع الضغوطات وتطبيق آليات الحماية من الاحتراق الوظيفي وسُبل التعامل معها، وقد تخلل الدورة عدد من الأنشطة المشتركة، والحلقات النقاشية، ودراسة عدد من الحالات المختلفة.

◆ "التخطيط العمراني" وعدت بتسجيلهما... المقهوي لـ"البلاد":

تنفيذ إنشاء المعهد الإسلامي و"شباب عراد" متوقف لعامين

البلاد | منال الشيخ

أوضح العضو البلدي بالدائرة السابعة بمحافظة المحرق أحمد المقهوي أن الأعضاء سبق وأن تقدموا بطلب إلى وزير الأشغال وشؤون البلديات والتخطيط العمراني سابقاً عصام خلف بإعادة تخصيص العقارين رقم 01016796 و01016794 بمجمع 243 بمنطقة عراد، لإنشاء معهد البحرين للشؤون الاسلامية ومركز شباب عراد.

وقال لـ "البلاد" إنه من خلال رد الوزير في أبريل من العام 2020، تبين أن هيئة التخطيط والتطوير العمراني قامت بدراسة الطلب من الناحية التخطيطية وجاري تسجيل العقارين باسم حكومة مملكة البحرين، إلا أنه منذ ذلك الوقت والحال على ما هو عليه.

وقال "بمناسبة يوم الشباب الدولي أهنأ جميع الشباب وأتمنى لهم كل الخير و التوفيق وأطلب من الجهات المعنية تسريع الإجراءات وهذه مطالبة شبابية من أهالي عراد".

واختتم "أتمنى أن يرى المركز والمعهد النور واقعاً لما يصب في صالح الشباب و خدمتهم".

أحمد المقهوي

◆ لإدماجهم في الحياة العامة وتعريفهم بالعمل البرلماني والبلدي

"مدينة الشباب" تنتخب مرشحيها 17 الجاري

المنامة - بنا

انطلقت فعاليات برنامج "صوت شباب 2030" الذي تنظمه وزارة شؤون الشباب والرياضة ضمن نشاطات مدينة شباب 2030 بالتعاون مع لجنة الشباب بالمجلس الأعلى للمرأة، وصندوق العمل "تمكين"، ومجلس النواب، وهيئة التشريع والرأي القانوني، ومعهد البحرين للتنمية السياسية.

وأوضحت مشرفة مراكز مدينة شباب 2030 شيخة بطي أن عدد المشاركين في البرنامج بلغ 20 مشاركا من الجنسين، وأضافت أن اليوم الأول من البرنامج استهل بورشتين، الأولى تناولت دور المرأة في مواقع صنع القرار ومشاركتها السياسية تاريخيًا، وحاضر فيها مدير المركز الإعلامي بالمجلس الأعلى للمرأة محمد الحمادي، أما المحاضرة الثانية فقد تمحورت حول شروط العملية الانتخابية ومخالفاتها وحاضر فيها المستشار المساعد بهيئة التشريع والرأي القانوني يوسف الصباغ.

وتضمن البرنامج في اليوم الثاني ورشتين، الأولى حول دور مجلس النواب واللجان العاملة فيه والمهام التي تقوم بها وحاضر فيها باحث قانوني أول بمجلس النواب محمد خلف، فيما تناول القائم بأعمال مدير البرامج والتطوير السياسي بمعهد البحرين للتنمية السياسية محمد الجهمي في محاضرة كيفية إعداد البرنامج الانتخابي وشروط وضوابط الدعاية الانتخابية، بينما قدم الباحث طارق الهاشمي محاضرة عن الدعاية الانتخابية.

وجرى فتح الباب للترشح للانتخابات التي تجرى يوم السابع عشر من أغسطس الجاري لاختيار 8 أعضاء بعد منح المرشحين والمرشحات الفرصة؛ من أجل الدعاية الانتخابية داخل المدينة، وإقناع الناخبين للتصويت من أجل برامجهم التي يجري إعدادها؛ بهدف تطوير مدينة شباب 2030 في النسخ القادمة.

ويهدف البرنامج ضمن نشاطاته المختلفة إلى رفع مستوى وعي الشباب - من الجنسين - بأصول العمل البرلماني والبلدي، وتعزيز مفهوم المسؤولية والشراكة الوطنية بما يهيئ الشباب ويدمجهم في مسارات الحياة العامة.

◆ من النوادر وتعود للعام 1966... رئيس "هواة العملات" لـ"البلاد":

عملة ورقية خليجية تتجاوز قيمتها الـ 10 آلاف دينار

البلاد | منال الشيخ

تعد هواية جمع العملات من الهوايات التي تمكن الشخص من معرفة العديد من المعلومات التاريخية المرتبطة بها وصولاً إلى تاريخها ومراحل تطورها مع الوقت، فهي هوايةٌ مختلفة، ليست كغيرها من الهوايات التي يمارسها البعض بقصد التسلية و"تغيير الجو" بل هي قائمةٌ على حبٍّ وشغف تاريخيّ وأثريّ.

أوضح رئيس جمعية البحرين لهواة العملات خلال حديثه لـ "البلاد" عبدالله السهلي أنه يملك عملة خليجية ورقية من فئة 50 ريالا و تساوي اليوم اكثر من 10 آلاف دينار.

وأشار إلى أنها كانت تستخدم في منطقة الخليج وتسمى بعملة قطر ودبي وأصدرت سنة 1966 و استمرت إلى سنة 1973 واليوم تعتبر من النوادر وخصوصاً الفئات الكبيرة منها "فئة 25 ريال، و فئة 50 ريال و فئة 100 ريال".

وقال السهلي "تعتبر هذه العملات استثمارا ممتازا، فكل سنة يرتفع سعرها فمن قبل 5 سنوات كان سعرها لا يتجاوز 5000 دينار حتى في المزادات العالمية، فيتم بيعها بأسعار ضخمة ويتم شراؤها من قبل أمراء وحكام من دول العالم وتمثل هذه العملة حقبة زمنية مهمة للتعاون الخليجي".

وأكد أن في عالم العملات الورقية القديمة أسرار وخفايا "عجيبة وغريبة" لا يعرف أسرارها إلا الهواة والباحثين في هذه الهواية.

عبدالله السهلي

حنين: أحلى وقت مع العائلة

سيد هادي وشقيقه سيد محمد

حيدر: صرت أعرف أسبح

حجوزات "كومبليه"... تنافس على العروض... وإجراءات وقاية قائمة

تعويضًا عن "حرمان كورونا"... الأطفال "يبلبطون" في برك السباحة

البلاد | محرر الشؤون المحلية

أمام إلحاح أطفال العائلة، ورغبتهم الملحة في "تبريد شوقهم" للبلبطة في برك السباحة التي حرم كثيرون منها طيلة العامين 2020 – 2021 بسبب جائحة كورونا وإجراءاتها الوقائية، سيكون من الصعب على الآباء والأمهات، لا سيما خلال شهر أغسطس، الحصول على حجز في بركة سباحة مرخصة وآمنة و.. "موديرن"، إلا أن المحاولات تستمر إلى حين الفوز بحجز.

العشرات من برك السباحة في البحرين قدمت عروضها التنافسية من خلال مواد إعلانية متلفزة تتجول فيها العدسة عبر مرافق البركة وما تحتويه بدءًا من تصميم البركة إلى المساحات الخضراء والألعاب ومواقف السيارات وغيرها، والغالب "كومبليه" فالحجوزات مكتملة طيلة أيام الأسبوع، وفق ذلك كله، يتم تأكيد إجراءات الوقاية من كورونا من تعقيم للمرافق والتذكير بضرورة التزام المرتادين بها.

سيد قاسم: مع إجراءات الوقاية طبعا

عدسة "البلاد" تجولت مع بعض الأطفال وهم يستمتعون ببرودة الماء و"يبلبطون" في البركة، وبالمناسبة، فإن كلمة "يبلبطون"، يقال إنها "قصيمية" تعني التمتع ببرودة الماء في الحر الشديد سواء في الشواطئ أو الأنهار أو العيون، كما يستخدمها أهل الكويت وربما دول الخليج الأخرى.. إذا، سنتحدث مع الأطفال وهم "يبلبطون":

الوقاية مهمة.. للجميع

مع اشتياقه لقضاء وقت ممتع في البركة مع الأهل، يقول سيد قاسم إنه سعيد جدًا و"مستنانس" خصوصًا أنه كغيره لم يستمتع بالسباحة في البرك صيف عامين مضيا بسبب جائحة كورونا، وبالمناسبة، فإنه ينصح الكل باتباع إجراءات الوقاية حتى في وقت انخفاض الحالات، والأهم أن يستمتع الجميع دون مشكلات، وبالنسبة لاختيار البركة فالأهل هم من يختار ويحرصون على أن تكون مناسبة للجميع لكن الحصول على حجز "صعب في الموسم".

حسام: مرة واحدة لا تكفي

البركة أحلى مع العائلة

وتحب "حنين" رحلات برك السباحة مع العائلة، لأنها فرصة للالتقاء خصوصًا أن الأمور طيبة ولله الحمد، مع تمنياتها سلامة الجميع، فلا أحد يتمنى إصابة أي إنسان بكورونا أو بأي مرض آخر، وسألناها عن البرك التي كانت فيها فقالت مبتسمة: "حلوة.. الماي بارد.. بس مساحتها صغيرة.. المرة القادمة بنختار بركة مساحتها أكبر للكبار وللصغار".

كل أسبوع مرة

أما "حسام" فهو عاشق للسباحة ولا يمل وبإمكانه، كما يقول، البلبطة في البركة طول اليوم، ومن حبه مع أطفال العائلة لرحلات البرك فإنه يتمنى أن يتم حجز بركة سباحة مرة في الأسبوع طيلة موسم الصيف، حتى يأتي موسم العودة إلى المدرسة.

تعلمت السباحة

المفاجأة الجميلة بالنسبة لحيدر أنه بعد عودة النشاط إلى برك السباحة فإنه عوض ذلك بتعلم السباحة، يقول: "تمام الحين صرت أعرف أسبح حتى في المكان الغزير.. العميق.. والدي وأعمامي علموني السباحة، وأتمنى من الكل يتعلم السباحة".. ثم قفز مع قريبيه سيد هادي وسيد محمد لإظهار براعتهم بسباق لسباحين بارعين.

80 % منها أولت التعقيم لشركات متخصصة... ملاك استراحات لـ "البلاد":

الإقبال على برك السباحة لا يقارن بفترة قيود "كورونا"

البلاد | منال الشيخ

نظرًا لحرارة الجو، يفضل كثيرون الاستمتاع بأوقات فراغهم مع أهلهم أو أصحابهم في الاستجمام والراحة في برك السباحة. "البلاد" رصدت آراء بعض من ملاك هذه الاستراحات.

وقد أوضح مالك إحدى الاستراحات بمنطقة الهملة أن الإقبال في الوقت الحالي ضعيف نوعا ما مقارنة بفترة قيود جائحة كورونا (كوفيد 19) كون الإقبال حينها يقدر بـ "الممتاز" نظرًا لمحدودية الأماكن المفتوحة.

وأشار إلى أن الأسعار تعتمد على مستوى الاستراحة ونوع المناسبة فلا يوجد سعر في موضع الثبات بعض الأحيان.

وأكد أن الإقبال متزايد على الاستراحة بالفترة المسائية لحرارة الجو خلال النهار وأن التعقيم يتم بشكل يومي قبل دخول المستأجر وبعده بأفضل أنواع المعقمات ومواد التنظيف لسلامة الجميع، و80 % من الاستراحات أولت مهمة التعقيم هذه لشركات متخصصة يتم التعاقد معها لتتناوب على تعقيم الماء بشكل يومي في الفترتين.

وفيما يخص بركة الماء الارتوازي أوضح أنها غير متوافرة في الاستراحات إنما في الاستراحات الكبيرة "المزارع الكبيرة" وهي تعتمد على سحب ماء من البئر وملئها والغالبية تتجه نحوها اعتقادًا أن الماء لا يحوي الكلور.

وأشار إلى أنه لا يوجد فرق كبير ما بين بركة الكلور وبركة الماء الارتوازي طالما تحتويان على مواد التعقيم، و90 % من الاستراحات تستخدم الماء "الحلو" الذي يشحن عن طريق سيارات شحن "تناكر" الماء بينما الـ 10 % فتستخدم الماء الارتوازي، وهذا يكون من قبل الاستراحات الكبيرة "المزارع".

من جانبه، أكد مالك إحدى الاستراحات بمنطقة كرزكان حسين المهدي أن حجم الإقبال هذا العام مختلف نوعا ما، وأخذ منحى الانخفاض وأصبح المستأجر يحدد السعر على حساب المؤجر في بعض البرك.

وفيما يخص فترة ذروة جائحة كورونا أشار إلى أن الوضع كان غير مستقر بسبب الوباء وما تلاه من تحورات.

ولفت المهدي إلى أن خلال الجائحة اضطر بعض المواطنين والمقيمين إلى حجز الاستراحات الواسعة لتكون بمثابة البديل عن صالات الأفراح المغلقة.

وبين أن الحجوزات في الفترة المسائية في استراحته تحل محل الصدارة، وأنه يولي مهمة تعقيم البركة لشركة متخصصة في التعقيم وإنشاء البرك لتتولى المهمة وبشكل يومي إضافة إلى متابعة بقية المرافق.

بهدف مراجعة مرشديهم لوضع الخطة الدراسية المناسبة

جامعة البحرين: نظام للإرشاد لتجنيب الطلبة الإنذار الأكاديمي

الصخير - جامعة البحرين

استحدثت جامعة البحرين خطوات إضافية في نظام الإرشاد الأكاديمي، وذلك في نظام إدارة معلومات الطالب (SIS)، للطلبة المعرضين لخطر الإنذار الأكاديمي، حيث بدأت الجامعة بإرسال رسائل تنبيه للطلبة الذين تصل معدلاتهم التراكمية إلى 2.33 من 4.00 أو أقل، للتنبيه بضرورة مراجعة مرشديهم الأكاديميين لئلا يقعوا تحت الإنذار الأكاديمي.

وقال نائب الرئيس للبرامج الأكاديمية والدراسات العليا محمد رضا قادر إن هذا النظام تمت

محمد رضا قادر

مناقشته في مجلس الجامعة، وقد أكد المجلس وجميع عمداء الكليات ضرورة إرسال تنبيه للطلبة لإعلامهم عن وضعهم الأكاديمي، وأنهم على وشك الوقوع في خطر الإنذار الأكاديمي، مشيرا إلى أنه تم تزويد المرشدين الأكاديميين بالتعليمات والخطط لنصح الطلبة بكيفية رفع معدلاتهم التراكمية، وللطالب خيار الالتزام بالإرشاد الأكاديمي، كما ويتيح النظام السماح للمرشد بالتواصل مع الطالب المتعثر، وغير المتعثر بغرض تقديم النصح، واقتراح مجموعة من المقررات التي ستساهم في تحسين مستواهم الدراسي والخروج من خطر الإنذار والفصل من الجامعة.

وأكد قادر أن هذا التنبيه يساعد الطلبة على سرعة الانتهاء من متطلبات التخرج في المدة الزمنية لعدد الفصول الدراسية المعتمدة للبرنامج الأكاديمي، ولإنهاء متطلبات التخرج من الجامعة.

دراسة خطاب عبده خال الروائي

أطروحة بجامعة البحرين تكشف ملابسات الهُوية والسرد

الصخير - جامعة البحرين

بحثت أطروحة علمية في جامعة البحرين موضوع "الهُوِيَّة والسرد في خطاب عبده خال الروائي"، من خلال الاشتغال على تمثيلات الهوية السردية الثقافية في أعمال الروائي السعودي عبده خال، الفائز بجائزة البوكر العربية.

وخلصت الدراسة إلى أن مشروع عبده خال السَّرديَّ ينطوي على رؤية واضحة، ورسالة محدَّدة، تتمثل في تسليط الضوء على قضايا الإنسان أينما وُجد، من خلال كشف مظاهر الخلل الاجتماعيِّ، والثقافيِّ، وما إلى ذلك.

وأشارت الدراسة، التي أعدتها الطالبة في برنامج الدبلوم العالي والماجستير في اللغة العربية وآدابها وضحة عبدالله المهدي، إلى أن قضية الهُويَّة - سواء أكانت هُويَّة فرديَّة أم هُوِيَّة جماعيَّة - جاءت بارزة في خطابه، حيث تتناسل من هذه القضية الكبرى موضوعات عدَّة، كالصِّراع بين الأنا والآخر، وتأزُّم الهُويَّة وضياعها، وغيرها من الموضوعات التي ساهمت في إثراء البنى الدِّلاليَّة للخطاب الرِّوائيِّ.

أثناء مناقشة الأطروحة

وناقشت أطروحة الطالبة المهدي لجنة امتحان مؤخرًا، وتألفت اللجنة من: رئيسة قسم اللغة العربية والدراسات الإسلامية وأستاذة السرديات والنقد الأدبي الحديث المشاركة ضياء عبدالله الكعبي مشرفةً، وأستاذ نظرية الأدب وعلم الأسلوب أحمد ويس ممتحنًا داخليًا، وأستاذ النقد والنظرية رئيس وحدة السرديات بجامعة الملك سعود في المملكة العربية السعودية معجب العدواني ممتحنًا خارجيًا.

مليون دينار لإسقاط ديون الغارمين... "الزكاة والصدقات":

12 مشروعًا بحاجة للتبرعات المالية لمساعدة المعوزين

البلاد | حسن عبدالرسول

بلغ عدد المشروعات التابعة لصندوق الزكاة والصدقات 12 مشروعًا تحت متابعة وإشراف من وزارة العدل والشؤون الإسلامية والأوقاف، وتحتاج المشروعات المتعددة بمختلف أنواعها وأهدافها إلى تبرعات مالية لأجل تقديم المساعدات لسد حاجة الفقراء والمعوزين من الأسر المستحقة وتحقيق الأهداف المرجوة، وستغلق أبواب جمع التبرعات في تاريخ 31 ديسمبر من نهاية العام الجاري 2022.

كما بلغ حجم التبرعات لمشروع "تفريج كربة" 36643 دينارا من أصل المبلغ المطلوب 30 ألف دينار، ويأتي هذا المشروع لتفريج كرب الحالات الاستثنائية الطارئة وحالات الحريق للسكن وكوارث ونكبات الأسر وعجز العائل عن القيام بتبعات النفقة على أفراد أسرته من الأسر البحرينية ذوي الدخل المحدود، وذلك بعد دراسة الحالات من قبل البحث الاجتماعي على أن لا تتجاوز قيمة المساعدة 1000 دينار كحد أقصى مقطوعة أو بالنظام الشهري لرفع الضرر والحاجة عن المكروب، وذلك ضمن اشتراطات دقيقة وضعها الصندوق للتحقق من استحقاق الحالة للمساعدة.

أما مشروع "ابتسامة أمل" فجمع تبرعات مالية بقيمة 1100 دينارا من أصل المبلغ المطلوب 10 آلاف دينار، كما ويعتبر المشروع مبادرة تحمل في طياتها كثيرا من المعاني السامية وصولًا لتفريج كرُب الأسر وإعانتهم بالأمل لمحاربة المرض، ومعنية أيضا بالأطفال المصابين بالسرطان بالشراكة مع جمعية المستقبل الشبابية، من خلال دعم توفير الأجهزة الطبية والأدوية، وتكلفة العلاج للحالات الخاصة للأطفال الذين هم بحاجة إلى الفحوصات المستمرة وجلسات نفسية، ودعم برنامج تحسين البيئة المنزلية لشراء الأثاث والأجهزة الإلكترونية الأساسية لغرف الأطفال المصابين بالسرطان والمعدات والأجهزة الطبية المساندة التي يحتاجها الطفل.

أما مشروع "تفاؤل" فجمع تبرعات مالية بقيمة 80 ألف من أصل المبلغ المطلوب 25 ألف دينار، وتتلخص أهداف هذا المشروع في دعم وتطوير المراكز المعنية باحتياجات ذوي الإعاقة والتوحد ويُعنى بذوي بالأطفال ذي الأمراض المزمنة وذوي الهمم والمتعافين من الإدمان من خلال توفير احتياجات البيئة المناسبة سواء كانت التعليمية أو التدريبية أو النفسية لهذه الفئة لإدماجهم في المجتمع والتخفيف على ذويهم أعباء التكاليف المترتبة على ذلك، فيما تمكّن مشروع "كوبونات الحقيبة المدرسية" من جمع تبرعات مالية بقيمة 1000 دينار من أصل المبلغ المطلوب 10 آلاف دينار، وهذا المشروع عبارة عن كوبونات لشراء الاحتياجات من القرطاسية لتخفيف العبء الاقتصادي عن الأهالي والأسر الفقيرة والمحتاجة بشكل خاص المقيدة في سجلات صندوق الزكاة والصدقات والمستحقة للزكاة حسب المعايير، مع تشجيع الأطفال على مواصلة مسيرتهم التعليمية دون الانشغال بهموم الكبار، ما يكون له أثر سلبي على صحتهم النفسية.

وفي ذات السياق، تمكن مشروع "الكوبونات الغذائية" من جمع تبرعات مالية بقيمة 331 دينارا من أصل المبلغ المطلوب 8 آلاف دينار، وذلك تعزيزًا لمبدأ التكافل والرحمة في أيام الشهر الفضيل "رمضان"، ودعمًا للأسر المحتاجة داخل مملكة البحرين، إذ يتبنى صندوق الزكاة والصدقات مشروع الكوبونات الغذائية مع إحدى شركات التسوق الكبرى من خلال تبرعات المحسنين إلى توفير كوبونات لمواد غذائية تلبي احتياجات الأسر المحتاجة والمتعففة بقيمة مساوية للكوبون.

إلى ذلك، بلغ حجم التبرعات لمشروع "الأجهزة الكهربائية" 700 دينار من أصل المبلغ المطلوب 10 آلاف دينار، ويهدف هذا المشروع إلى صرف الأجهزة الكهربائية عن طريق صندوق الزكاة والصدقات للأفراد والأسر العاجزة وغير القادرة على توفير الاحتياجات الأساسية من الأجهزة الكهربائية المنزلية الضرورية (مكيف، ثلاجة، غسالة، سخان ماء، فرن.. إلخ)، وذلك وفق معايير دقيقة وضعها الصندوق للحالات المتقدمة لهذا المشروع مع الزيارة الميدانية للوقوف على مدى حاجة الحالة للأجهزة التي سيقوم صندوق الزكاة والصدقات بتوفيرها.

وبلغ أيضًا حجم التبرعات المالية لمشروع "خدمة القرآن: ثوابٌ جزيل وعطاءٌ جميل" 57 ألف دينار من أصل المبلغ المطلوب 200 ألف دينار، إذ تأتي أهداف المشروع استجابةً لرغبة الداعمين لصندوق الزكاة والصدقات في إشراكهم في فضل خدمة كتاب الله تعالى، ولما في العطاء والبذل والإنفاق في خدمة القرآن الكريم من الأجر الجزيل والخير العميم، ليكونوا شركاء في خدمة القرآن الكريم، إذ ستُوجّه المبالغ المُساهم بها للمشروع إلى خدمة القرآن حفظًا وتعليمًا وطباعة وتدريسًا.

كما بلغ حجم التبرع لمشروع "السلة الرمضانية" 125 دينارا من أصل المبلغ المطلوب 10 آلاف دينار، ويهدف المشروع إلى توفير سلة تحوي الاحتياجات الأساسية من المواد الغذائية لشهر رمضان المبارك، وهي تصرف عبر كوبونات غذائية للأسر المقيدة في سجلات صندوق الزكاة والصدقات والمستحقة للزكاة حسب المعايير المعتمدة للتخفيف من الأعباء المالية على الأسر من ذوي الدخل المتدني خلال شهر رمضان المبارك.

ويحتاج مشروع "كسوة الشتاء" لتبرعات مالية بقيمة 15 ألف دينار، ويأتي هذا المشروع بالشراكة مع وزارة التربية والتعليم بهدف صرف كوبون واحد لكل محتاج من الطلبة المعوزين من ملابس فصل الشتاء من منطلق تخفيف الأعباء والتكاليف المادية على الأسرة ذوي الدخل المحدود، وصولًا للتكافل الاجتماعي بين أفراد المجتمع، لشراء ما يعينهم على اتقاء البرد وشدته.

وتأتي الخدمات المقدّمة للمراجعين من خلال تعريف الشخص المراجع بشروط الحصول على المساعدات والمستندات اللازمة ونتائج طلبات المساعدات، كما تتوفر عند مقابلة الباحث الاجتماعي خدمة التوعية والتوجيه من خلال الحملات الإعلامية والتوعية، إضافة لخدمة تحويل المساعدات للأسر المستفيدة عن طريق الحسابات البنكية، أما خدمة نظام الأسر المتعففة فهي خدمة متكاملة أفرد لها الصندوق مشروع خاص، بينما الخدمات المقدّمة للمتبرعين، فيقوم موظفون مؤهلون باستقبال المتبرعين، ويتولون الرد على الاستفسارات المتعلقة بكافة مشروعات الصندوق وتلبية متطلبات المتبرعين، حيث تُلبى طلبات المتبرعين في استلام زكواتهم وتبرعاتهم بمجرد اتصالهم الهاتفي مع الصندوق، وينتقل المحصل إلى مكان علمهم أو إقامتهم، بينما خدمة المشروعات الموسمية والصدقة الجارية يكون هناك طرح عدة بدائل للمتبرع حول اختيار نوع المشروع الذي يرغب بالمساهمة فيه.

ويعكف صندوق الزكاة والصدقات لإقامة شراكات مع العديد من الجهات الحكومية والأهلية على مختلف الأصعدة سواء كانت الخدمية الموجهة للمستفيدين أو على صعيد العلاقات الثنائية لتكوين شراكة بين مؤسسات المجتمع المدني وصولًا للتكافل المنشود، كما يقيم صندوق الزكاة والصدقات العديد من الشراكات المجتمعية والمؤسسية مع عدد من التجار ورجال الأعمال والبنوك والمؤسسات التي تدعم الصندوق بصورة مستمرة، كما يعتبر قطاع التنمية الاجتماعية بوزارة التنمية الاجتماعية شريكا دائما وأساسيا لصندوق الزكاة والصدقات فيما يخص دعم الأسر المسجلة لدى الوزارة، دعم دور المسنين، دعم ذوي الاحتياجات الخاصة وغيرها من المشروعات ذات العلاقة، إذ قام صندوق الزكاة والصدقات بتجهيز نادي سلوة لذوي الاحتياجات الخاصة، ونادي البر لرعاية الوالدين، ودعم دار يوكو لرعاية الوالدين، ودار المنار لرعاية الوالدين، ودار سترة لرعاية الوالدين ومركز المحرق الاجتماعي.

وبلغ مجموع التبرعات المالية 66 ألف دينار من أصل المبلغ المطلوب 30 ألف دينار لمشروع "أسهم التعفف"، وهو مشروع يقوم على توفير الدعم المادي لأسر فقيرة ومحتاجة يمنعها التعفف من بيان حاجتها ومدى عوزها وقد حالت الظروف دون طلبها المساعدة المباشرة من بيت الزكاة، فيما تم جمع 1100 دينارا من أصل المبلغ المطلوب 10 آلاف لمشروع "رحمة"، الذي يستهدف مساعدة ذوي الحاجة من المقيمين على أرض مملكة البحرين على اختلاف أديانهم وأعراقهم، بينما بلغ حجم التبرعات المالية لمشروع "سهم الغارمين" 1372.100 من أصل المبلغ المطلوب 1.000.000 (مليون دينار)، وترتكز فكرة المشروع على دفع مديونيات المواطنين ممن صدر بحقهم أوامر قبض وأحكام تنفيذ ومنع من السفر لمن لا تتجاوز مديونيته 1000 دينار وتجاوز عمره 60 عاما وعجز عن تسديدها، وذلك من خلال التعاون مع إدارة التنفيذ بوزارة العدل والشؤون الإسلامية والأوقاف، كما يشترط أن لا يكون صدر ضد المواطن أحكام ماسة بالشرف والأمانة، فضلًا عن عدم التورط في قضايا جنائية منظورة أمام القضاء.

مشاريع صندوق الزكاة والصدقات

رحمة
المبلغ المطلوب
10000 دينار
مجموع التبرعات
1.100 دينار

خدمة القرآن
المبلغ المطلوب
200000 دينار
مجموع التبرعات
57.000 دينار

ابتسامة أمل
المبلغ المطلوب
30000 دينار
مجموع التبرعات
45.000 دينار

سلة رمضانية
المبلغ المطلوب
10000 دينار
مجموع التبرعات
125.010 دينار

حقيبة مدرسية
المبلغ المطلوب
10000 دينار
مجموع التبرعات
1.010 دينار

كسوة الشتاء
المبلغ المطلوب
15000 دينار
مجموع التبرعات
0 دينار

مشروع تفاؤل
المبلغ المطلوب
25000 دينار
مجموع التبرعات
80.000 دينار

تفريج كربة
المبلغ المطلوب
30000 دينار
مجموع التبرعات
36643.000 دينار

أسهم التعفف
المبلغ المطلوب
30000 دينار
مجموع التبرعات
66.000 دينار

أجهزة كهربائية
المبلغ المطلوب
10000 دينار
مجموع التبرعات
700.000 دينار

كوبونات غذائية
المبلغ المطلوب
8000 دينار
مجموع التبرعات
331.040 دينار

سهم الغارمين
المبلغ المطلوب
1000000 دينار
مجموع التبرعات
1372.100 دينار

عسكر
Askar Plan estate

مدينة خليفة

RA

المساحات
293 M2 — 904 M2

سعر القدم يبدأ من
22 BHD

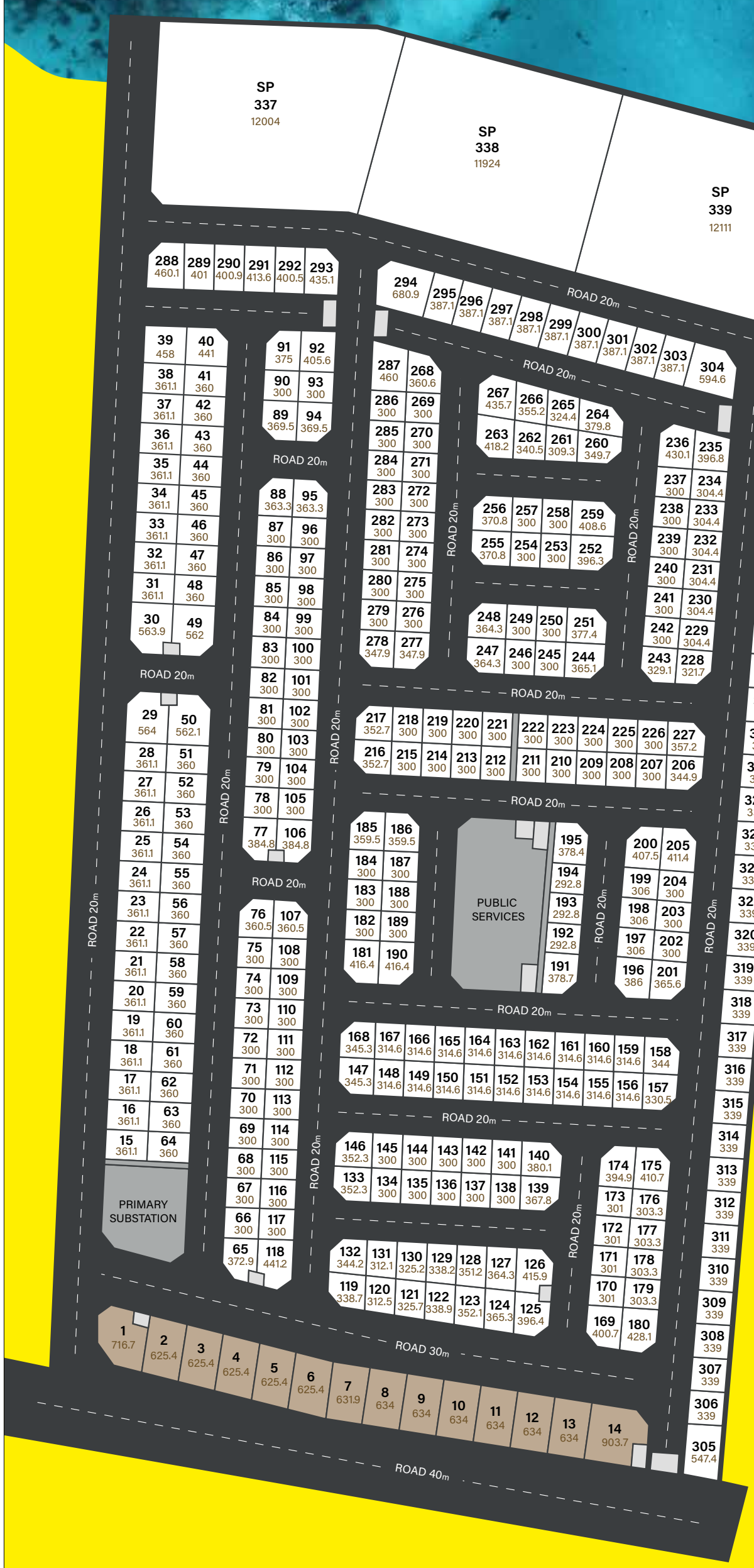

بالقرب من

- القرية التراثية
- مركز الشيخ ناصر للتدريب
- شاليهات جو
- مدرسة سمو الشيخة موزة بنت حمد آل خليفة
- مركز خليفة الصحي
- مساجد ودور العبادة والصلاة
- ساحل عسكر الترفيهي
- حدائق ترفيهية
- المراكز التسوق والمجمعات التجارية
- مدرستا جو وعسكر الابتدائية بنين - بنات
- محطة وادي حيان للوقود
- مراكز رياضية شبابية

مميزات المخطط

- أقل سعر في مملكة البحرين.
- أوسع شوارع داخلية في مملكة البحرين (20 - 30 - 40 متر).
- واجهات بحرية مباشرة.
- منطقة هادئة وراقية.
- توفر جميع الخدمات الحكومية.

تحديث Update 00 AUG 2022

مباع SOLD — محجوز BOOKED

المرفأ المالي 66000099 مدير الفرع 36155800

المنامة 17564433 مدير الفرع 36600656

ستره 17564422 مدير الفرع 36779771

البديع 17564411 مدير الفرع 36700722

حصريًا .. غرناطة GRNATA

أقوى 50 شركة بحرينية 2022

www.grnata.com
grnata

Broker's 3
Property Manager's 23
Approved Valuer A

Download Brochures

عرض وطلب
المبوبة
البلاد
+973 17111504
+973 17111444
+973 17580939

مظفر محاسبون قانونيون
Mudhaffar Public Accountants
MPA Together We are Stronger
msi Global Alliance
Auditors & Consultants مدققون ومستشارون
Tel 17223034 - 17770610 - 17330880 Fax 17223037
ERA Business Center 9th Floor, Diplomatic Area, P.O. Box 11778 Kingdom of Bahrain
E-Mail mudhaffaryousif@hotmail.com , Website www.mudhaffar.com

Vacancies Available

WADI ALSALAM GENTS SALON
has a vacancy for the occupation of
BARBER
, suitably qualified applicants can contact
33396676 or ABO.SAJJAD@HOTMAIL.COM

POULLAIDES CONSTRUCTION COMPANY W.L.L.
has a vacancy for the occupation of
PLUMBER
, suitably qualified applicants can contact
17826660 or PCCBAH@BATELCO.COM.BH

POULLAIDES CONSTRUCTION COMPANY W.L.L.
has a vacancy for the occupation of
CARPENTER(CONSTRUCTION)
, suitably qualified applicants can contact
17826660 or PCCBAH@BATELCO.COM.BH

POULLAIDES CONSTRUCTION COMPANY W.L.L.
has a vacancy for the occupation of
ELECTRICIAN
, suitably qualified applicants can contact
17826660 or PCCBAH@BATELCO.COM.BH

MOHAMMED AHMADI CO W.L.L
has a vacancy for the occupation of
OFFICE BOY / FARRASH
, suitably qualified applicants can contact
17268111 or HRD1@macbh.com

ALKUWAITI FOR ALUMINIUM
has a vacancy for the occupation of
WORKER
, suitably qualified applicants can contact
39807309 or alkuwaiti74@gmail.com

AREENA CONTRACTOR GROUP CO. W.L.L
has a vacancy for the occupation of
WORKER
, suitably qualified applicants can contact
17245222 or ALANSARI@AREENAGROUP.COM

AREENA CONTRACTOR GROUP CO. W.L.L
has a vacancy for the occupation of
WORKER
, suitably qualified applicants can contact
17245222 or ALANSARI@AREENAGROUP.COM

RAMEZ TRADING AND MARKETING CO. W.L.L
has a vacancy for the occupation of
WORKER
, suitably qualified applicants can contact
17243331 or moh.ramez@ramez.net

RAMEZ TRADING AND MARKETING CO. W.L.L
has a vacancy for the occupation of
BUTCHER (ANIMALS)
, suitably qualified applicants can contact
17243331 or moh.ramez@ramez.net

JOJO LUNDRY
has a vacancy for the occupation of
WORKER
, suitably qualified applicants can contact
39922997 or jalwardi62@gmail.com

FIRST MOTORS W.L.L
has a vacancy for the occupation of
TECHNICAL SALESMAN (SPARE-PARTS)
, suitably qualified applicants can contact
39931932 or hrghareeb@gmail.com

Thumbs up Spa
has a vacancy for the occupation of
HAIRDRESSER
, suitably qualified applicants can contact
39322288 or MEME_999_MEME@HOTMAIL.COM

ARTAKON car Maintenance
has a vacancy for the occupation of
SUPERVISOR
, suitably qualified applicants can contact
33058079 or ALRI1@HOTMAIL.COM

NASSER ABD MOHAMMED B.S.C(CLOSED)
has a vacancy for the occupation of
WORKER
, suitably qualified applicants can contact
17700888 or NASSERAB@BATELCO.COM.BH

MARBLE RESTORATION CO. W.L.L
has a vacancy for the occupation of
WORKER
, suitably qualified applicants can contact
39468574 or aqeel@basma.com.bh

MARBLE RESTORATION CO. W.L.L
has a vacancy for the occupation of
WORKER
, suitably qualified applicants can contact
39468574 or aqeel@basma.com.bh

MAGIC SHINE CLEANING CO. W.L.L
has a vacancy for the occupation of
CLEANER
, suitably qualified applicants can contact
36509129 or MAGICSHINE775@YAHOO.COM

MOHAMMED AHMADI CO W.L.L
has a vacancy for the occupation of
WORKER
, suitably qualified applicants can contact
17268111 or HRD1@MACBH.COM

ALARAB CARGO
has a vacancy for the occupation of
HEAVY DRIVER
, suitably qualified applicants can contact
39669859 or BAGDAD_DOC@HOTMAIL.COM

ABU SAIBA PLANTS & FIOWERS
has a vacancy for the occupation of
LABOURER
, suitably qualified applicants can contact
17593263 or APF.EST@HOTMAIL.COM

OLIVE HOTEL
has a vacancy for the occupation of
RECEPTIONIST
, suitably qualified applicants can contact
17251444 or NAMALCO@BATELCO.COM.BH

Arkan Itihad Development Co. W.L.L.
has a vacancy for the occupation of
DRIVER
, suitably qualified applicants can contact
13300444 or HROFFICER@AIMSBAHRAIN.COM

Arkan Itihad Development Co. W.L.L.
has a vacancy for the occupation of
DRIVER
, suitably qualified applicants can contact
13300444 or HROFFICER@AIMSBAHRAIN.COM

SEVEN STARS SALON
has a vacancy for the occupation of
HAIR DRESSER
, suitably qualified applicants can contact
33233083 or younisaleker@gmail.com

HIBA CONSTRUCTION AND INTERIOR DECORATION co. W.L.L
has a vacancy for the occupation of
MASON
, suitably qualified applicants can contact
17234240 or RIZWAN@HIBA-CONSTRUCTION.COM

BANSRIAN FRUITS AND VEGETABLE
has a vacancy for the occupation of
SALESMAN
, suitably qualified applicants can contact
33404260 or MOHSEANABALI70@GMAIL.COM

3 D INTERNATIONAL W.L.L
has a vacancy for the occupation of
SCAFFOLDER
, suitably qualified applicants can contact
69991130 or HDERAZI@ARADOUSCM.COM

BOLAN TOWER CONTRACTING
has a vacancy for the occupation of
WORKER
, suitably qualified applicants can contact
17000490 or bolanbh@gmail.com

SECURE FRESH FISH
has a vacancy for the occupation of
SALESMAN
, suitably qualified applicants can contact
39841074 or AZIZJUMA961@GMAIL.COM

KHALED AL YASI CONTRACTING
has a vacancy for the occupation of
WORKER
, suitably qualified applicants can contact
39601014 or ALYASI62@GMAIL.COM

Emkan Real Estate Development W.L.L
has a vacancy for the occupation of
WORKER
, suitably qualified applicants can contact
36652265 or asheeratrading@gmail.com

AL SEKHA CONSTRACTION
has a vacancy for the occupation of
CARPENTER
, suitably qualified applicants can contact
17211432 or anandgk77@gmail.com

AL SAADI REFRIGIRATION AIR CONDITIONING W.L.L
has a vacancy for the occupation of
SALES EXECUTIVE REPRESENTATIVE
, suitably qualified applicants can contact
39785177 or Moammed.shammery@cgs.com.sa

ISA ALAWADHI CONTRACTING AND PROPERTIES
has a vacancy for the occupation of
WORKER
, suitably qualified applicants can contact
39464260 or isa_alawadhi_cont@hotmail.com

KARTEC SERVICES W.L.L
has a vacancy for the occupation of
ELECTRICIAN
, suitably qualified applicants can contact
17823236 or KHALIDAR@KAR-GROUP.COM

HUAWEI TECHNOLOGIES BAHRAIN W.L.L
has a vacancy for the occupation of
MANAGER (PROJECT)
, suitably qualified applicants can contact
33993977 or MOHAMMED.ALDERAZI@HUAWEI.COM

Golden vision contracting
has a vacancy for the occupation of
TILES FIXER
, suitably qualified applicants can contact
17590026 or ALIKADHEM@LIVE.COM

ANSAR GALLERY W.L.L
has a vacancy for the occupation of
SALESMAN
, suitably qualified applicants can contact
17140001 or pr@ag-bh.com

ELITE FACILITY MANAGEMENT CO W.L.L
has a vacancy for the occupation of
CLEANER (GENERAL)
, suitably qualified applicants can contact
17382228 or MUSTAFA@ELITEFMC.COM

ORANGE HOUSE BOUTIQUE
has a vacancy for the occupation of
WORKER
, suitably qualified applicants can contact
39229279 or ALI_SHEHABI@HOTMAIL.COM

REDX INDUSTRIES CO. W.L.L
has a vacancy for the occupation of
FOREMAN
, suitably qualified applicants can contact
33503313 or REDXHR@REDXINDUSTRIES.COM

REDX INDUSTRIES CO. W.L.L
has a vacancy for the occupation of
SUPERVISOR
, suitably qualified applicants can contact
33503313 or REDXHR@REDXINDUSTRIES.COM

Nawaz grill
has a vacancy for the occupation of
COOK(GENERAL)
, suitably qualified applicants can contact
33118489 or ILAHORI@YAHOO.COM

The K - Hotel
has a vacancy for the occupation of
CHEF
, suitably qualified applicants can contact
17360000 or hussain.abbas@gulfhotelbahrain.com

Telad for Hiring Equipments
has a vacancy for the occupation of
LABOURER
, suitably qualified applicants can contact
17300566 or sayed@zadgroup.co

ZAD CONTRACTING AND TRADING
has a vacancy for the occupation of
LABOURER
, suitably qualified applicants can contact
36677714 or THE-HEAVEN84@HOTMAIL.COM

Al Rawnaq Palace Trading
has a vacancy for the occupation of
SALESMAN
, suitably qualified applicants can contact
33114441 or aidarwish1974@gmail.com

HEALTHY CALORIE RESTAURANT
has a vacancy for the occupation of
COOK(GENERAL)
, suitably qualified applicants can contact
33358885 or FMUBARAK@HOTMAIL.COM

Al Ajmi Group W.l.l
has a vacancy for the occupation of
WORKER
, suitably qualified applicants can contact
39456969 or BUZAAL1970@GMAIL.COM

Vacancies Available

NEPAL GHAR RESTAURANT has a vacancy for the occupation of CHEF , suitably qualified applicants can contact 34457060 or MARKBEST.TRADING.BH@GMAIL.COM	TRADERS VICS CO. W.L.L has a vacancy for the occupation of SERVER , suitably qualified applicants can contact 17586906 or TARIQ.SHARIF@RITZCARLTON.COM	ALASMI GENERAL TRADING COMPANY W.L.L has a vacancy for the occupation of SALES AGENT , suitably qualified applicants can contact 33858115 or MOHSN1999@GMAIL.COM	POULLAIDES CONSTRUCTION COMPANY W.L.L. has a vacancy for the occupation of CARPENTER(CONSTRUCTION) , suitably qualified applicants can contact 17826660 or PCCBAH@BATELCO.COM.BH
RAWABI DIYAR MART W.L.L has a vacancy for the occupation of WORKER , suitably qualified applicants can contact 17002669 or MOHD_AKTER@YAHOO.COM	ALRAHA FRESH JUICE CO. W.L.L. has a vacancy for the occupation of SANDWICHES MAKER , suitably qualified applicants can contact 33444843 or vkbah123@gmail.com	HOOREYA LAUNDRIES W.L.L has a vacancy for the occupation of WORKER(LAUNDRY) , suitably qualified applicants can contact 39997774 or HR@ALSAADOON.COM	AL MAZLOOQ GATE CAFETERIA W.L.L has a vacancy for the occupation of WORKER , suitably qualified applicants can contact 34152030 or ALMAZLOOQCAFE@GMAIL.COM
SERAX CONTRACTING has a vacancy for the occupation of DRIVER , suitably qualified applicants can contact 33697714 or NADA.SERAXCO@GMAIL.COM	FAST AL ABRAR WELDING and ALUMINIUM FABRICATION CO W.L.L has a vacancy for the occupation of WORKER , suitably qualified applicants can contact 33697968 or ALABRARTENTSHADES@GMAIL.COM	KURUMULAKH CAFETERIA W.L.L has a vacancy for the occupation of WORKER(JUICE) , suitably qualified applicants can contact 39839739 or SAYEDHELPLINE888@GMAIL.COM	REGAL MAINTENANCE & SERVICES W.L.L has a vacancy for the occupation of SUPERVISOR , suitably qualified applicants can contact 39770065 or REGALMSERVICES@OUTLOOK.COM
CONCQENCIA MUSIC AND ARTS has a vacancy for the occupation of INSTRUCTOR / COACH , suitably qualified applicants can contact 35982880 or MOHD.KH86@GMAIL.COM	PAK BRILLIANT EVENT ORGANISER W.L.L has a vacancy for the occupation of WORKER , suitably qualified applicants can contact 33207095 or FAISALRAJA7095@GMAIL.COM	TASHYEED HOSPITALITY W.L.L has a vacancy for the occupation of THERAPIST , suitably qualified applicants can contact 17729935 or AHMED@PANORAMABH.COM	WHITE GIRAFFE CONSULTANCY W.L.L has a vacancy for the occupation of MARKETING EXECUTIVE , suitably qualified applicants can contact 38880502 or FAISALASG00@GMAIL.COM
BOKHOWA CONTRACTING & TRADING GROUP W.L.L has a vacancy for the occupation of WORKER , suitably qualified applicants can contact 17255980 or ADEEBALI@BOKHOWAGROUP.COM	KR CONTRACTING COMPANY W.L.L has a vacancy for the occupation of CLEANER , suitably qualified applicants can contact 33919786 or KRCONTRACTINGCO@GMAIL.COM	NEW HYPER CONSTRUCTION W.L.L has a vacancy for the occupation of WORKER , suitably qualified applicants can contact 35075305 or SAJTURKEY91@GMAIL.COM	PAK DIAMOND CONSTRUCTION has a vacancy for the occupation of WORKER , suitably qualified applicants can contact 38473248 or ABDULRAHMAN110511@GMAIL.COM
ALGHANAH GROUP W.L.L has a vacancy for the occupation of MASONv , suitably qualified applicants can contact 17722333 or info@alghanah.com	M M WASIF SERVICES CO. W.L.L. has a vacancy for the occupation of WORKER , suitably qualified applicants can contact 39656645 or SALOONBEAUTY0@GMAIL.COM	AL MUMTAZA TAILORING MATERIAL AND TEXTILES W.L.L has a vacancy for the occupation of TAILOR , suitably qualified applicants can contact 37171397 or UMALSADA278@GMAIL.COM	SIKANDAR RAZA TRANSPORT COMPANY W.L.L has a vacancy for the occupation of DRIVER , suitably qualified applicants can contact 17431606 or MARIYAASHRAT90@GMAIL.COM
MOHAMMED AHMADI CO W.L.L has a vacancy for the occupation of WORKER , suitably qualified applicants can contact 17268111 or HRD1@MACBH.COM	KAIROS MARKETING W.L.L has a vacancy for the occupation of MARKETING AND PUBLIC RELATIONS OFFICER , suitably qualified applicants can contact 34676787	CAPTIN GENTS BARBER SALON has a vacancy for the occupation of BARBER , suitably qualified applicants can contact 33399957 or MARIAM_ABBAS000@HOTMAIL.COM	BU WAFA PASTRIES has a vacancy for the occupation of SALESMAN , suitably qualified applicants can contact 33323345 or MAJED5770G@GMAIL.COM
AREENA CONTRACTOR GROUP CO. W.L.L has a vacancy for the occupation of WORKER , suitably qualified applicants can contact 17245222 or ALANSARI@AREENAGROUP.COM	F & B Electrical Contracting Company W.L.L has a vacancy for the occupation of SUPERVISOR , suitably qualified applicants can contact 17785131 or INFO@FIRSTANDBESTCONSTRUCTIONS.COM	WAYS DYNAMICS W.L.L has a vacancy for the occupation of WORKER , suitably qualified applicants can contact 17100087 or WAYS_123@YAHOO.COM	TECHNICAL PROTECTION ENGINEERING B.S.C.C has a vacancy for the occupation of ESTIMATOR(COST) , suitably qualified applicants can contact 17826644 or ARJUMA@UNEECO.COM
ELITE FACILITY MANAGEMENT CO W.L.L has a vacancy for the occupation of CLEANER (GENERAL) , suitably qualified applicants can contact 17382228 or MUSTAFA@ELITEFMC.COM	NASSER ABD MOHAMMED B.S.C(CLOSED) has a vacancy for the occupation of WORKER , suitably qualified applicants can contact 17700888 or NASSERAB@BATELCO.COM.BH	SHAWARMA GRILL FACTORY W.L.L has a vacancy for the occupation of WORKER , suitably qualified applicants can contact 39604426 or AAZIZ_ALTHAWADI@YAHOO.COM	HARDEES has a vacancy for the occupation of COOK(GENERAL) , suitably qualified applicants can contact 17262998 or ssaleh@americana-food.com
Dream World Construction Co. W.L.L. has a vacancy for the occupation of WORKER , suitably qualified applicants can contact 34111999 or sharef.works@gmail.com	BOKHOWA CONTRACTING & TRADING GROUP W.L.L has a vacancy for the occupation of WORKER , suitably qualified applicants can contact 17255980 or ADEEBALI@BOKHOWAGROUP.COM	RASHID AHMED MUHAMMAD SHARIF INTERIOR DECORATION CO W.L.L has a vacancy for the occupation of WORKER , suitably qualified applicants can contact 36608687 or RASHIDGONDAL850@YAHOO.COM	AL SABAH AIRCONDITIONING has a vacancy for the occupation of STEEL FABRICATOR , suitably qualified applicants can contact 33945756 or alabah.aiconditioning@gmail.com
Stiller Agency for the Supply Workers w. l. l has a vacancy for the occupation of WAITER , suitably qualified applicants can contact 17717730 or ALAZZAMGROUP@YAHOO.COM	Basma Security has a vacancy for the occupation of SECURITY MAN , suitably qualified applicants can contact 17727676 or aqeel@basma.com.bh	AHLAM MOBILE REPAIRING W.L.L has a vacancy for the occupation of WORKER , suitably qualified applicants can contact 36507740 or KULITALSAMAHIJI@GMAIL.COM	ALHIDAYA GARAGE has a vacancy for the occupation of MECHANIC , suitably qualified applicants can contact 36622955 or BUALICLEARENCE@HOTMAIL.COM
Bright Future Contracting has a vacancy for the occupation of WORKER(CONSTRUCTION) , suitably qualified applicants can contact 33174675 or ISHAQ.DISPATCHGLOBAL@GMAIL.COM	RAMSIS ENGINEERING CO. W.L.L has a vacancy for the occupation of MECHANICAL HELPER , suitably qualified applicants can contact 17830801 or HR@RAMSIS.COM.BH	N MULTAN PACKAGING SERVICES CO BAHRAINI PARTNERSHIP COMPANY has a vacancy for the occupation of WORKER , suitably qualified applicants can contact 39526810 or SUMARANADIR945@GMAIL.COM	Georgia Fashions has a vacancy for the occupation of TAILOR , suitably qualified applicants can contact 17294445 or J.KHAMDAN@HOTMAIL.COM
Pearl Prestige Contracting has a vacancy for the occupation of WORKER , suitably qualified applicants can contact 17000198 or PPCBAH@GMAIL.COM	Macdonalds has a vacancy for the occupation of FOOD SERVICE WORKER , suitably qualified applicants can contact 17220061 or LUBINA@FAKHRO.COM	FIVE STAR SUPPORT SERVICES COMPANY W.L.L has a vacancy for the occupation of WORKER , suitably qualified applicants can contact 36943477 or SA6176893@GMAIL.COM	Saleh Abdulla Kameshki & Sons B.S.C (c) has a vacancy for the occupation of MASON(GENERAL) , suitably qualified applicants can contact 39688800 or admin01@kameshki.com
Grand Swiss -Bel Hotel W.L.L has a vacancy for the occupation of ROOM ATTENDANT , suitably qualified applicants can contact 33337783 or ALMUTAWA848@GMAIL.COM	MOHAMMED AHMADI CO W.L.L has a vacancy for the occupation of WORKER , suitably qualified applicants can contact 17268111 or HRD1@macbh.com	TARAR CONTRACTING W.L.L has a vacancy for the occupation of WORKER , suitably qualified applicants can contact 33271232 or SHAMREZ.AHMED@HOTMAIL.COM	Z SPEED AUTO REPAIRS has a vacancy for the occupation of WORKER , suitably qualified applicants can contact 39922033 or ZSPEED.PERFORMANCE@GMAIL.COM
Promag Technical Services W.L.L. has a vacancy for the occupation of ELECTRICIAN , suitably qualified applicants can contact 34032617 or febin@promagbahrain.com	ELITE GRANDE HOTEL has a vacancy for the occupation of ROOM ATTENDANT , suitably qualified applicants can contact 17313372 or NAMDAR@ELITEG0ROUPHOTELS..COM	SUHAGY ADVERTISING AND PROMOTION W.L.L has a vacancy for the occupation of OFFICE ASSISTANT , suitably qualified applicants can contact 17006676 or SUHAGY71@GMAIL.COM	BUSHRA GENTS SALON has a vacancy for the occupation of BARBER , suitably qualified applicants can contact 33943333 or SHAHRBAN-FARDAN@HOTMAIL.COM
BURGER EXPRESS W.L.L has a vacancy for the occupation of DRIVER , suitably qualified applicants can contact 36020030 or M.MNAWAZ829@GMAIL.COM	ALI MUBARAK CONSTRUCTION has a vacancy for the occupation of MASON , suitably qualified applicants can contact 39470670 or ALIMUBARAKCON@GMAIL.COM	WHITE GIRAFFE CONSULTANCY W.L.L has a vacancy for the occupation of WORKER , suitably qualified applicants can contact 38880502 or FAISALASG00@GMAIL.COM	FOUR SEASONS FOR FOODSTUFF & SWEET WATER & ICE has a vacancy for the occupation of SALESMAN , suitably qualified applicants can contact 38117639 or HASSSAN9107@GMAIL.COM
Shark Tank W.L.L has a vacancy for the occupation of SALES WORKER , suitably qualified applicants can contact 17431965 or MARYAMALZAYANI@GMAIL.COM	ANSAR GALLERY W.L.L has a vacancy for the occupation of LABOURER , suitably qualified applicants can contact 17140001 or pr@ag-bh.com	SAEED AHMAD TECHNOLOGY W.L.L has a vacancy for the occupation of WORKER , suitably qualified applicants can contact 38354639 or MUHAMMADSAEED.BH.PK@GMAIL.COM	ALGHALIA W.L.L. has a vacancy for the occupation of CLEANER , suitably qualified applicants can contact 17710271 or hrvp@alghalia.com
LOOK AT ME FOR HAIRDRESSING AND OTHER BEAUTY TREATMENT - LADIES has a vacancy for the occupation of BEAUTICIAN , suitably qualified applicants can contact 33785656 or NAWALJEHAD@HOTMAIL.COM	Delta Security Services Co. W.L.L. has a vacancy for the occupation of SECURITY GUARD , suitably qualified applicants can contact 17262725 or DELTA.SS@BATELCO.COM.BH	CLEAN HOME CONTRACTING has a vacancy for the occupation of WORKER , suitably qualified applicants can contact 34366335 or CLEANHOME.BH@GMAIL.COM	VICTORIAS SECRET has a vacancy for the occupation of ARTIST(DISPLAY) , suitably qualified applicants can contact 17556555 or AYMAN.JAFAR@ALSHAYA.COM
Grand Swiss -Bel Hotel W.L.L has a vacancy for the occupation of ROOM ATTENDANT , suitably qualified applicants can contact 33337783 or ALMUTAWA848@GMAIL.COM	JARIR MARKETING BAHRAIN W.L.L has a vacancy for the occupation of SALESMAN , suitably qualified applicants can contact 17212572	ALNOOR INTERNATIONAL SCHOOL has a vacancy for the occupation of CLERK , suitably qualified applicants can contact 17736773 or roonlasc@batelco.com.bh	MARENA BEAUTY SALOON has a vacancy for the occupation of BEAUTICIAN , suitably qualified applicants can contact 39454565 or ABBAS_ALJAMRI@YAHOO.COM
Monsoon restaurant W.L.L. has a vacancy for the occupation of WAITER , suitably qualified applicants can contact 34399991 or MISHAL@ALGHALIA.COM	JARIR MARKETING BAHRAIN W.L.L has a vacancy for the occupation of SALESMAN , suitably qualified applicants can contact 17212572	NOOR AL DIYAR PRIVATE SCHOOL has a vacancy for the occupation of CLERK , suitably qualified applicants can contact 77507777 or INFO@NOORALDIYAR.COM	NAZWA SALOON has a vacancy for the occupation of BARBER , suitably qualified applicants can contact 39213668 or NAZOOA@GMAIL.COM
TRADERS VICS CO. W.L.L has a vacancy for the occupation of CAPTAIN(RESTAURANT) , suitably qualified applicants can contact 17586906 or TARIQ.SHARIF@RITZCARLTON.COM	CAREER LINK CONTRACTING W.L.L has a vacancy for the occupation of CLEANER , suitably qualified applicants can contact 33969768 or CAREERLINKBH@GMAIL.COM	SALMAN MOHAMED HUSAIN / SALHOT ALBAHAR 10807 has a vacancy for the occupation of SEAMAN , suitably qualified applicants can contact 36693040 or HUSSAIN-ALALI00@HOTMAIL.COM	SANTY EXCAVATION AND CONSTRUCTION COMPANY W.L.L has a vacancy for the occupation of SUPERVISOR , suitably qualified applicants can contact 17401013 or SANTEC.GLORVS@GMAIL.COM

كسافات

كشفت أنباء أن شركة وارنر بروس أنهت شراكتها التي تزيد عن 50 عامًا مع كلينت إيستوود.
المخرج الذي فاز بالفعل بالعديد من الجوائز للاستوديو، تم رفض مشروعه الأخير من قبل مجلس الإدارة الجديد برئاسة ديفيد زاسلاف.

خلفان: صدمت بأن لا أحد من المخرجين استطاع تفجير طاقة ونوس

" زائد عن الحاجة" للصواري... معاناة إنسانية برمزية كبيرة

المخرج إبراهيم خلفان

ريم خلال قراءة البروفات

حسين عبدعلي وعلي الشعلة

البلاد وريم ونوس

الحمدان رئيس اتحاد المسرحيين متابعاً

البلاد | أسامة الماجد | تصوير المتدربة: شيماء حسين

بدأ المخرج القدير إبراهيم خلفان بروفات مسرحية "طفل زائد عن الحاجة" من تأليف الكاتب السوري عبدالفتاح قلعجي، وتمثيل ريم ونوس، وحسين عبدعلي، وعلي الشعلة، وسينوغرافيا خالد الرويعي والإنتاج لمسرح الصواري.

تحكي المسرحية قصة صراع زوجين حول طفل سيولد وكيفية التخلص منه مدفوعين بصراعهما من المصاعب النفسية والاجتماعية والظروف السياسية المحيطة بالمنطقة.
" البلاد" زارت بروفات المسرحية وسجلت هذه الوقفة مع الممثلين:

" لكل مخرج مدرسة "

الفنانة ريم ونوس أوضحت أن ماجذبها في هذه المسرحية هي القضية التي تلامس كل الناس وهي المعاناة وبرمزيتها الكبيرة الموجودة في حياتنا.
وبصورة عامة، قالت ريم إن تجاربها المسرحية متشابهة، فهي تحكي دائما المعاناة وهموم البشر باختلاف مستوياتهم، ويمكن القول إنه مسرح الواقع. وهذه التجربة بطبيعة الحال تختلف باختلاف المخرجين والممثلين، فلكل مخرج مدرسة، ولكل ممثل لون معين.
وأردفت أنها لأول مرة تشتغل فيها مع المخرج إبراهيم خلفان، وحتما له طريقة ورؤية مختلفة في الإخراج وستتعلم منه الكثير.

" نص يتقاطع مع هواجسنا "

أما الفنان حسين عبدعلي، فقال إن ما جذبه في هذا النص هو واقعيته إلى درجة أنه يتقاطع مع هواجسنا، كما أنه قادر على طرح سؤال ماذا سيحدث في المستقبل، وبالتالي سيفتح الآفاق عند المتلقي ليستشف ماذا ينتظره في المستقبل وإلى أين هو ذاهب .. إلى الظلام أم إلى النور..
كما طرحنا سؤلا خارج حدود هذه المسرحية على الفنان حسين عبدعلي وهو: هل بإمكان نص ضعيف أن يحييه مخرج جيد، والعكس .. هل من الممكن أن يقوم مخرج ضعيف بقتل نص جيد.
فقال: لا يمكننا أن نطلق على المخرج بأنه ضعيف أو فاشل، ولكن لنقل بأن ليس عنده المقدرة على استنطاق هذا النص.
نعم..بالإمكان قتل نص جيد. والنقيض وهو هل بالإمكان أن يكون نصا سيئا ويحييه مخرج جيد. بالتأكيد المطلق نعم؛ لأن المخرج في النهاية يقدم نص العرض، وبالتالي يضيف إليه، ويحاول سد الثغرات فيه.

" أحب العمل مع حسين عبدعلي"

أما المخرج إبراهيم خلفان، فقد تحدث عن سبب اختياره لطاقم المسرحية، فقال: أحب العمل مع الفنان حسين عبدعلي لأسباب هو لا يعلمها أصلا، وعلي الشعلة كان معنا في الجامعة وأول مرة يعمل فيها مساعد مخرج وفي دور أيضا.
بالنسبة عن ريم ونوس، فقد شاهدتها في أكثر من عرض مسرحي، وصدمت من أدائها، ليس لأن تمثيلها رائع، ولكن لأن المخرجين الذين اشتغلت معهم لا يعرفون لها وليس في مقدورهم استخراج طاقتها الهائلة وتفجيرها بالشكل المطلوب، وهي مرتاحة ومن دون ضغط من أحد، لا مخرج وغيره.
وأخيرا أوضح الفنان علي الشعلة أنه متحمس جدا لأول تجربة له خارج نطاق الجامعة.

مهرجان القاهرة السينمائي يحتضنه في دورته القادمة

سينما المخرج المجري "بيلا تار"... المثالية جداً

البلاد | طارق البحار

إذا شاهدتهم جميع أفلام المخرج المجري بيلا تار معا، يمكنك أن تعرف قي الحال أنها له، ببصماته والتحولات الملحوظة في فيلموغرافيته، هناك بالتأكيد استمرارية من حيث الموضوعات ونقاط الحبكة، ولكن في أفلامه الحديثة، يحفر تار انطباعا نهائيا لا يضاهى على السينما الحديثة، ويزين الشاشة بصفات رسمية يمكن التعرف عليها على الفور مثل صور صارخة بالأبيض والأسود، ولقطات فردية مطولة، وإعدادات مكتئبة، ومجموعة من الشخصيات البائسة والساخرة والمعدمة!
حقيقة الأمر في الحالتين بغض النظر عما إذا كان المرء ينظر إلى عمله على أنه تقدم غير منقطع للقواسم المشتركة أو كتقدم منقسم بشكل واضح هو أنه على مدار تسعة أفلام فقط وحفنة من الأفلام القصيرة والإنتاج التلفزيوني والأفلام الوثائقية، طور رؤية فريدة داخل المشهد السينمائي الدولي، وأصبح مدرسة بحد ذاته.
ولأن مهرجان القاهرة السينمائي الدولي هو المكان الصحيح لتكريمه، أعلن المهرجان الكبير تكريم المخرج المجري بيلا تار في دورته الرابعة والأربعين التي ستقام في شهر نوفمبر المقبل، ويقيم المخرج ورشة عمل ممتدة على أيام المهرجان مع عدد من صناع السينما الشباب، بالإضافة إلى ماستر كلاس مفتوح للجمهور، ويعرض المهرجان فيلمين من أفلامه تمّ ترميمهما هذا العام، ليكون مهرجان القاهرة أحد أوائل المهرجانات التي يتم عرض تلك النسخ الجديدة فيها.
تقاعد المخرج البارع من الإخراج بعد إصدار فيلم "حصان تورينو" في عام 2011، وهو تصوير قاتم بالأبيض والأسود لفلاح وابنته تخلى عنهما الإنسان والجميع في كوخهما النائي الذي اجتاحته الرياح.
اللقطات الطويلة وحوارها وسردها علامات "تجارية" خاصة به، وربما يكون الأكثر شهرة بملحمته "ساتانانجو" التي استمرت سبع ساعات استنادا إلى رواية لمواطنه لازلو كراسزناهوركاي.
لن يكون مفاجئا أن نسمع تار يتحدث ليس عن النجاح التجاري في السينما، ولكن النزاهة الفنية في وقت يكافح فيه صانعو الأفلام المستقلون لجمع الأموال لإنتاج أفلام ذات إمكانات محدودة في شباك التذاكر. وقال تار في مقابلة سابقا: "الفيلم مختلف - لا يمكنك تدريسه، يمكنك أن تفعل شيئا واحدا فقط وهو تطوير صانعي الأفلام الشباب - منحهم الحرية، وإخبارهم أنه يمكنهم أن يكونوا شجعانا، ويمكنهم أن يكونوا أنفسهم، وأن يفعلوا ما يريدون حقا".
وإذا سبق له أن شاهد الكثير من أفلام هوليوود؟ يؤكد تار: "لقد فعلت ذلك كثيرا بالطبع، وعناك يعمل الكثير من الأصدقاء، وبالطبع أحببت أعمالهم، لكن هذا لا يعني أن لدي أي رغبة في رؤية ذلك! أحب أفلام تارانتينو، وشخصيا أحب اعمال الفنسوا كوارون، وكل الرجال المكسيكيين المجانين الذين بدأوا في احتلال هوليوود، أنا أحبهم كأشخاص وأحب أفلامهم، لكنني لم أفكر أبدا أن أفعل شيئا من هذا القبيل، أنا بعيد كل البعد عن هذا".
يعتبر المخرج المجري في قلب التكنولوجيا الحديثة نوعا ما، يقول عن موضوع تصوير فيلم عن طريق جهاز آيفون؟ أنه يعلم أنه يمكنه عمل فيلم باستخدام جهاز الآيفون الخاص به، لكنها ليست وظيفته! يقول: "في بعض الأحيان أدفع الشباب وطلابي في جميع أنحاء العالم للقيام بشيء ما باستخدام iPhone، ولاكتشاف طريقة جديدة للأفلام، أتذكر أيامي في اليابان وكيف كنت أدفع بعض طلابي هناك لتصوير شيء ما باستخدام الهاتف الذكي، ولكنني لا أستخدمه ككاميرا أفلام، حاول أن تجد طريقة مختلفة، كن تجريبيا وثوريا في عمل الأفلام".

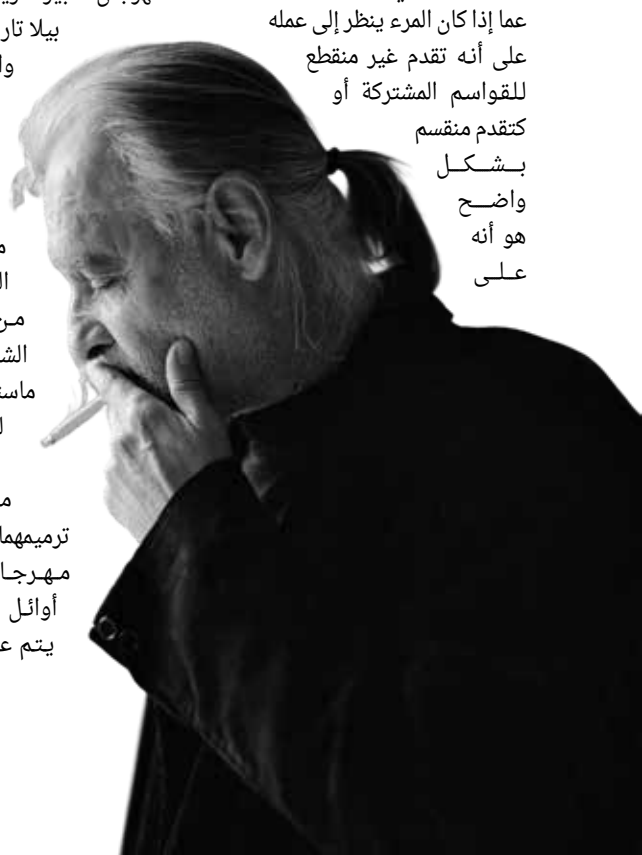

مسيرة الفنانة السعودية الفنية
فاطمة البنوي

» استعرضت الفنانة السعودية فاطمة البنوي مسيرتها الفنية وشاركتها منذ دخولها مجال العروض عبر مقطع فيديو نشرته على حسابها الرسمي على "إنستغرام" تتضمن عناوين الإنتاجات التي تشارك فيها سواء كانت مسرحيات أو مسرحيات أو أفلام.

» فاطمة البنوي علقت على الفيديو الذي نشرته قائلة "لا أمتلك سنوات عديدة من الخبرة في التمثيل، لكن عندما أتذكر أول يوم لي على خشبة المسرح أو أصور عرضًا حيًا، أربطه بلحظة مجيئي في الاجتماع، لاحظت أن هذه السنوات لم تكن عادية، لم أتوقع أبدًا ولم أتوقع، مررت بتغيير كبير في فترة زمنية قصيرة، وبالتأكيد في فترة أو جزء من حياتك أغنى من الآخرين".

» وأضافت "توثيقها قد يساعدنا على فهمها، خصوصا وأن تلك الفترة تبدو وكأنها فانتازيا قادمة، تخترق الواقع، ثم الجلوس والانخراط، لذلك من الصعب التمييز بين الاثنين. كل وظيفة هي رحلة علمية. في حد ذاته، ويستمر التعلم ويستمر"، وتابعت "لكن في الوقت الجاري، دع بعض هذه الأعمال تتحدث عن نفسها ودع بقية المحادثة تتم مناقشتها".

» وستقدم قريبا جدا فاطمة البنوي فيلمها الجديد "سكة طويلة"، ونشرت صورة من كواليس الفيلم، ظهرت من خلالها برفقة الفنان براء عالم البطولة، وروجت فاطمة للفيلم من خلال نشرها مقطع فيديو من الإعلان الدعائي له، عبر حسابها على " انستغرام". وجاء إعلان الفيلم مليئًا بالأحداث المشوقة، حيث ظهرت من خلاله فاطمة البنوي برفقة براء عالم الذي يشاركها بطولة الفيلم، داخل سيارة متجهين إلى مكان لم يتم الإفصاح عن اسمه، ولكنهما يسلكان طريقًا صحراويًا يحمل اسم رقم "10"، وأثناء رحلتهما يتعرضان للمخاطر أبرزها هو مطاردة سيارة لهما دون معرفة الأسباب، ويحاول قائدها قتلهما ولكن ينجحان في الهروب منه، ثم يتتبعهما هذا الشخص مرة أخرى.

سوالف

أسامة الماجد

Osama.almajed
@albiladpress.com

وزارة الداخلية... طاقات عالية وكبيرة في نجاح عاشوراء

على مدى الأيام الماضية كرست وزارة الداخلية كل جهودها لتسهيل الأمور المتصلة بموسم عاشوراء، وقامت بإداراتها المختلفة وعلى مدار الساعة بتوفير كل احتياجات المآتم، وامتد وجود رجال الأمن للتنظيم والمساعدة ليغطي جميع محافظات المملكة انطلاقاً من الرعاية الملكية السامية لموسم عاشوراء من لدن سيدي حضرة صاحب الجلالة الملك حمد بن عيسى آل خليفة ملك البلاد المعظم حفظه الله ورعاه، وتوجيهات سيدي صاحب السمو الملكي الأمير سلمان بن حمد آل خليفة ولي العهد رئيس مجلس الوزراء حفظه الله ورعاه، ومتابعة واهتمام معالي الفريق أول الشيخ راشد بن عبدالله آل خليفة وزير الداخلية الذي عودنا على العمل بكل عزم وبطاقات عالية.

معالي وزير الداخلية "أشاد بالالتزام والتعاون الذي أبداه رؤساء المآتم والقائمون عليها ومرتادوها وأعضاء هيئة المواكب الحسينية، في إطار تجسيد الشراكة المجتمعية وتأكيد الوعي المجتمعي والمسؤولية الوطنية، وكان له دوره المتميز في الخروج بموسم عاشوراء بهذا الشكل المتحضر، معرباً عن تمنياته للجميع بالتوفيق والنجاح في خدمة الوطن".

لقد أثبت شعب البحرين بوعيه وتكاتفه وتراثه وخبراته ومعارفه أنه قادر على حمل المسؤولية بكل كفاءة واقتدار وإخلاص وولاء، وبما أننا نعمل في الحقل الإعلامي فقد شاهدنا عبر مختلف منصات التواصل الإعلامي، من حسابات شخصية وغيرها، الالتزام والنظام وأريحية المعزين، حيث سعت وأفلحت تلك التغطيات المصورة في إيجاد التفاعل اللازم بين الجمهور والحدث، ونقلت صورة حقيقية وتغطية موضوعية صادقة تتسم بالشمول، فلم تكن هناك خطة إعلامية مرسومة من قبل من صور وبث مواكب العزاء في منصات التواصل الاجتماعي، بقدر ما كانت رسالة عفوية للداخل والخارج عن حسن التنظيم والإشادة بجهود الجهات الأمنية بصفة أساسية، وروعة الشراكة المجتمعية والمسؤولية الوطنية التي يتمتع بها شعب البحرين.

نجاح موسم عاشوراء بفضل تكاتف الجميع، قطع الطريق على بعض أولئك الحاسدين والحاقدين.

كاريكاتير نواف الملا

البلاد

جرة قلم

عصام عبدالله

jarat8alam
@gmail.com

السياقة... مهارة وأخلاق

رخصة السياقة من الوسائل التي لا يمكن استخدامها بمنأى عن الناس، فقيادة المركبات في الشوارع إنما هي من القواسم المشتركة بين مستخدمي الطريق، فلا يعقل أن ينفرد أحد بالشوارع العامة فضلاً عن الخاصة ويدعي أنها من الحرية الشخصية، نقول ذلك ونحن نتحسر على ما آلت إليه أخلاقيات بعض السّواق من تهاون غير مسؤول واستهتار بغيض بقوانين السلامة على الطريق.

لاشك أن الإدارة العامة للمرور لم تتوانَ في بذل كل ما من شأنه الحفاظ على سلامة مستخدمي الطريق من أفراد أو مركبات عبر القنوات المختلفة، لكن يبدو أن سياسة العصا والجزرة لم تعد تجدي نفعاً مع الدخلاء على الذوق العام، علماً أن السياقة في مملكتنا الحبيبة كانت مضرب المثل بين الدول المحيطة حتى وقت قريب. نعم هناك تصرفات غير مسؤولة من قبل ثلة من سائقي المركبات باتت تؤرق مستخدمي الطريق العام وذلك بتجاوزهم كل معايير السلامة فضلاً عن عدم التزامهم بقوانين تنظيم السير على الطريق، وقد رصد ذلك عدد غير قليل من الناس، حيث يشاطروننا نفس الهواجس.

في اعتقادي، هناك محوران في هذا الصدد بحاجة إلى إعادة نظر من قبل المعنيين في الإدارة الموقرة. المحور الأول: الزيادة المضطردة لعدد المركبات، حيث بلغت حوالي 736840 مركبة مرخصة على الطريق حتى سبتمبر 2021 قابلة للزيادة وفق إحصائية رقمية، ما يشكل ضغطا كبيرا على الشوارع، وبالتالي يعرقل انسيابية الحركة المرورية، ما يستدعي إعادة النظر في ضوابط من يُسمح لهم بالسياقة من المقيمين، وربطها باشتراطات التأشيرة منذ البداية، خصوصاً إن لم تكن طبيعة عملهم تستدعي ذلك. المحور الثاني: إعادة النظر في العقوبات الحالية ومدى فاعليتها في ردع المخالفين، فالغرامة المالية وحدها ربما تكون غير مجدية أحياناً، إن لم ترتبط بإجراءات أكثر صرامة في معايير سحب الرخصة ومدة توقيف المركبة وغيرها من العقوبات المغلظة في حال تكرار المخالفة، فقد أشارت الإحصائيات إلى أن نسبة مخالفات تجاوز السرعة المقررة تصدرت قائمة المخالفات المرورية المضبوطة خلال شهر واحد.

السياقة مهارة مكتسبة، جوهرها التربية على الأخلاق الحميدة، وبالمقابل فإن الخروج عن الذوق العام في مسألة السياقة إنما هو من سوء الخلق وقلة الأدب، قديماً قالوا: من أمن العقوبة أساء الأدب.

من جديد

د.سمر الأبيوكي

أوقفوا النشر!

العنف يولد العنف لا محالة، لا مبرر آخر لكثرة القتل والإيذاء سوى اعتياد هؤلاء الأشخاص على مشاهد العنف، وإذا ما بحثنا عن الأسباب سنجدها متشابهة، أسر مفككة، الكثير من الألعاب الإلكترونية التي تصدر تلك المشاهد، السينما والأفلام والدراما التي تلعب دورا كبيرا في هذا النمط وتقدم "البلطجي" على أنه بطل وصاحب حق، وأخيرا الاعتياد على سماع أو مشاهدة أو قراءة أخبار ذات سلوك عنفي بغيض كما يحدث هذه الأيام.

وسأرجع معك عزيزي القارئ وبذاكرتك الخاصة عندما كنت تقرأ أو تشاهد في النشرات بعض الأخبار التي تتحدث عن مقتل طلاب المدارس على يد أقرانهم في الدول الغربية، لقد أكدت الأبحاث التي أجريت على مرتكبي هذه الجرائم ان هؤلاء ارتكبوا جرائمهم بدافع تجربة إحساس "القتل" كما يشاهدون عبر الأفلام وما يتعرضون له من أخبار، وفي كل مرة يقع حادث بشع كهذا في إحدى المدارس يكتشف المحققون أن الطفل "القاتل" كان يود أن يقوم بالتجربة لا أكثر ولا أقل، ويذهب ضحية هذا الاكتشاف المقيت المميت عشرات الأبرياء.

نحن الآن لسنا بعيدين عما يحدث في الغرب، بل نحن نعايش يوميا وفي عدد من المجتمعات العربية قصصا مماثلة، وجرائم قتل تحدث على أقل سبب، بل إن الجرائم في ازدياد مع كثرة نشرها، وأعتقد أن ذلك يعود إلى نفس الأسباب التي سردتها في بداية هذا المقال، وأزيد عليها حب بعض الشباب المراهقين لفت الأنظار إليهم بأية طريقة، لذلك يتعمد بكل عنجهية أن يأخذ حقه بطريقة البطل البلطجي ويلفت الأنظار إليه بأية طريقة كانت!

أعتقد أن عدم تسليط الضوء على مثل هذه الجرائم ووقف نشرها سيساهم في تقليص أعدادها في تلك المجتمعات التي تعاني من مثل هذه الجرائم، وهنا ورغم كوننا في البحرين مجتمعا مسالما جدا تنخفض فيه معدلات الجريمة، بل إنها تكاد تنعدم، إلا أن الفضاء الإلكتروني الذي لا حدود له والذي يحمل المعلومات وينشرها بسرعة البرق هو المسؤول الأول عن بث تلك السموم للشباب، من خلال تداول أخبار الجريمة وقراءتها أو مشاهدتها بكل أريحية، لذلك وجب على المواقع المحلية عدم تداول مثل هذه الأخبار والحد منها لمصلحة الوطن والمواطنين.

عباس العمران

وفرة

برامج الإسكان الجديدة

تابعت المؤتمر الصحافي لوزيرة الإسكان والتخطيط العمراني، والذي أعلنت فيه عن الحزمة الجديدة للبرامج الإسكانية المقدمة للمواطنين، ومن المُسلّم به أن هذا الملف يعد من أهم الملفات الحيوية، كما أنه يشكل تحديا حقيقيا للوزيرة الشابة بكل تأكيد، لكننا على ثقة عالية أنها ستتمكن من إعطائه العناية والمرونة الكبيرة في إيجاد الحلول وابتكار الطرق الميسرة للمواطن.

كما أن آلية العمل الجديدة ستكون ضمن النقلة النوعية للعمل الحكومي برئاسة سمو ولي العهد رئيس مجلس الوزراء حفظه الله، وسعي سموه الحثيث والواضح لتحسين نوعية الخدمات المقدمة لجميع المواطنين، ولتحقيق التطلعات المنشودة في هذا الملف والملفات الأخرى على حدٍ سواء.

من المؤكد أن طرح مثل هذه البرامج يعيد الأمل لدى شريحة كبيرة من المواطنين، والذين تراكمت طلباتهم وامتدت لسنوات طويلة، وهي بادرة تنم عن الإرادة الملكية السامية لجلالة الملك المعظم حفظه الله ورعاه لتوفير السكن الملائم للمواطنين عبر التنوع في طرح مختلف المشاريع والإسراع في تنفيذها ومن ثم تسليمها للمنتفعين، وتقليص فترة الانتظار، وتوفير العديد من وسائل التمويل لتتناسب ومستوى دخلهم الشهري، بما يساهم في تحقيق الاستقرار الاجتماعي والاقتصادي لأبناء هذا الوطن.

نُدركُ أن التحديات متعددة، لكننا نمتلك إرادة قوية وصلبة، وسنكون قادرين بعون من الله سبحانه على هذه المسؤولية، خصوصا مع الطاقات الشبابية التي تضمنها التشكيل الوزاري الأخير.

إننا متفائلون بأن باكورة الوزارة الجديدة واستراتيجياتها ستتسم بالمرونة والإبداع والابتكار، ولن تكون تقليدية.

ومن هذا المنطلق، نرجو أن تشمل الخدمات الإسكانية فئات أوسع، وذلك من خلال رفع الحد الأقصى لراتب المستفيد من هذه البرامج، فلقد أصبح سقف الراتب المسموح به حاليا - وهو 1200 دينار - في هذا الوقت الراهن يحرم فئة من المواطنين ممَّن يسعون لامتلاك منزل أحلامهم.

الوضعُ الآن قد تغير كثيراً عما كان عليه عند سن القرار أول مرة في تلك السنوات، وأسعار العقار آخذة في الارتفاع، ومعدلات التضخم قد ارتفعت، كما زادت شريحة المواطنين المؤمن عليهم في القطاعين العام والخاص. "المقال كاملا في الموقع الإلكتروني".

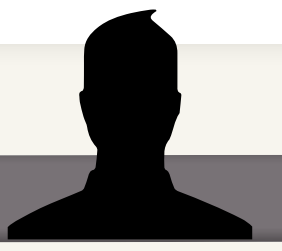

علي جلال

من تحديات الأطروحات البحثية

ما أكثرَ التحديات التي تواجه باحثي الماجستير والدكتوراه، وقد يكون من أهم هذه التحديات: البحث عن صورة كاملة في مخيلة الباحث لأطروحته البحثية، فهو يريدها فريدة، قوية كالصلب، لها مشكلة بحثية لم تطرق بعد، وإطار نظري براق، ومنهج بحثي محكم، وسياق متكامل لا تشوبه شائبة، ونتائج مبهرة.. والكثير من التمنيات التي قد لا يسعها الوقت اللازم للتسليم، في ظل عراقيل الإجراءات التنظيمية، وتحديات الموافقات اللازمة.

لذا أنصح - ومن خلال تجربة - أن تكون واقعيًا في العنوان، والمشكلة، والأهداف البحثية، وتكون محددًا في منهجيتك وأدواتك، ضمن الوقت المتاح لك، وأن تبتعد عن المثالية المفرطة التي تعد العدو اللدود لإنجاز بحثك، كما أن مرونتك وواقعيتك هي المحرك الأساسي لسيرك في العملية البحثية، فبالنسبة لي: اضطررت لتغيير أطروحتي البحثية أكثر من مرة، فكنت في كل مرة أجمع المراجع والدراسات السابقة للموضوع، بل وأنهي أجزاء كبيرة منه، ثم تضطرني تلك العراقيل إلى أن أختار موضوعا جديدا، في سياق مختلف، وله مراجع ودراسات سابقة مختلفة، ما يعني البداية من الصفر تقريبًا.

كم تعطلت نتاجات وبحوث ودراسات بفعل عدم مواءمة الباحث بين سقف الموضوع الذي بناه في مخيلته، وبين واقع الإجراءات التنظيمية، فمن الضروري قياس مدى إمكانية طرق المشكلات البحثية في الفضاءات الأكاديمية، وما تتطلبه مثل هذه العناوين من مجهودات وأوقات قد لا يتاح للباحث استكمالها ضمن فسحة الوقت التي تحددها الجامعات.

الإعلامي ماجد سلطان بحاجة لمتبرعين بالدم

سبورت أفاد مقربون من الزميل الصحافي ماجد سلطان بأنه ما زال يرقد على السرير الأبيض في المستشفى العسكري منذ أكثر من شهر، وأنه بحاجة ماسة لمتبرعين بالدم بصورة مستعجلة فصيلة (+o).

وكان الكابتن حمود سلطان قد ذكر لـ "البلاد" أن شقيقه أدخل إلى المستشفى إثر إصابته بفيروس كورونا قبل أكثر من 6 أسابيع، وأن صحته ليست بخير، فيما تناقل نشطاء على وسائل التواصل الاجتماعي (برودكاست) يحث الراغبين في التبرع بالدم إلى الزميل سلطان، بضرورة التوجه اليوم الأحد الموافق 14 أغسطس 2022 إلى المستشفى العسكري "البرج الشمالي" على أن تكون فصيلة دمهم (+o). ويتمنى القسم الرياضي بصحيفة "البلاد" الشفاء العاجل للزميل ماجد سلطان، الذي يعد أحد أعمدة الصحافة الرياضية في مملكة البحرين وقد كان له دور فعال في خدمة الرياضة البحرين على مدى عقود طويلة من الزمن.

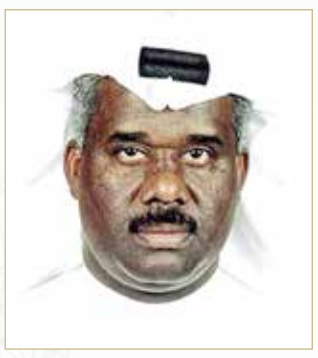
ماجد سلطان

أحمد كريم
ahmed.kareem@albiladpress.com

لقطة

خالد بن حمد... إدارة "رولكسية"!!

تتوجه الأنظار اليوم إلى استاد البحرين الوطني لمتابعة تفاصيل المؤتمر الصحافي الذي سيعقده الرئيس التنفيذي للهيئة العامة للرياضة عبدالرحمن عسكر والذي سيكشف خلاله عن تفاصيل مبادرة خالد بن حمد لجيل الذهب.

وتكفي الإشارة إلى أن المبادرة التي أطلقها سمو الشيخ خالد بن حمد آل خليفة النائب الأول لرئيس المجلس الأعلى للشباب والرياضة رئيس الهيئة العامة للرياضة رئيس اللجنة الأولمبية البحرينية، تُعنى بدعم الفئات العمرية، وهو ما يمثل تكريساً لمبدأ البناء يبدأ من القاعدة؛ لضمان استمرارية التطور والازدهار الذي تعيشه الرياضة في مملكة البحرين.

ولا غرابة في ذلك، فالمتتبع للنشاط المحموم والجهد المبذول من قبل سمو الشيخ خالد بن حمد سرعان ما سيكتشف أنه أمام مسؤول رفيع وهبه الله رؤية واعدة وإدارة فذة، تدفعان عجلة الإنجاز والتفوق الرياضي إلى الأمام وتحركانه بدقة ساعة "رولكس" في سبيل مضاعفة المكتسبات الذهبية التي يحققها أبطال البحرين يوما بعد آخر، وفق استراتيجية محكمة.

ولو دققنا في الفترة القصيرة الماضية، وحصرنا عدد اللقاءات الرسمية التي قام بها سمو الشيخ خالد مع الوزراء والمسؤولين الحكوميين وغير الحكوميين في المملكة، لوجدنا أن سموه كان يشدد على ضرورة أن تكون الرياضة أولوية لدى الوزارات المعنية، واعتبارها فرصة لتنشيط السياحة والاستثمار وشريكا فاعلا في إنعاش الاقتصاد الوطني بوصفها صناعة مرموقة وليست مجرد تسلية وهواية.

ولو عدنا بالزمن إلى الوراء أيضا، لوجدنا أن سمو الشيخ خالد بن حمد يعمل على استكمال ما بدأه شقيقه ورفيق دربه سمو الشيخ ناصر بن حمد آل خليفة القائد والملهم، في ترسيخ مبدأ هيكلة الكيانات الرياضية وتنظيم عملها بشكل متقن، لتكون لدينا منظومة قادرة على تحمل أعباء المسؤوليات التي تنتظرها في المستقبل لتستمر في حصد الذهب بكفاءة عالية واقتدار لا يعتمد على الصدف والاجتهادات الفردية.

بهذه العقلية الاحترافية والعزيمة القوية، تبدو خطوات سمو الشيخ خالد بن حمد واعدة، فقد ولى زمن أن تكون الرياضة هواية، وأصبحت بشكل لا ريب فيه قطاعا حيويا ترتكز عليه الدول في تطورها ونمائها، ودون شك إذا ما تعاملنا مع الرياضة على هذا الأساس كفريق واحد، كلا حسب موقعه وتخصصه، سوف تكون مملكة البحرين من ضمن الدول الرائدة في هذا المجال، خصوصا وأن الرياضة تحظى برعاية جلالة الملك المعظم، واهتمام ومتابعة من سمو ولي العهد رئيس الوزراء الأمير سلمان بن حمد آل خليفة حفظه الله.

وفي الأخير لا يسعنا إلا أن نشد على يد سمو الشيخ خالد بن حمد في مساعيه المخلصة؛ لوضع البحرين على خارطة التنافس الرياضي من منظور استثماري يعود بالنفع على مملكة البحرين الغالية وشعبها الوفي ويفتح مضمار التنافس الشريف لتضع الطاقات البحرينية بصمتها وتثبت علو كعبها، وتحصل على ما يليق بها من رعاية وتقدير.

◆ المالكية يعيِّن أجهزة الفئات العمرية للموسم الجديد

كريمي يعزز صفوف فارس الغربية

البلاد | أحمد مهدي

سيد أحمد جعفر

أعلن نادي المالكية عن تعاقده مع اللاعب سيد أحمد جعفر (كريمي)؛ ليعزز بذلك صفوف الفريق الأول لكرة القدم في الموسم الرياضي 2022 - 2023.

وتأتي صفقة التعاقد مع اللاعب سيد أحمد جعفر، ضمن إطار خطوات الملكاوية لتدعيم تشكيلة المدرب أحمد يعقوب بوراشد، والذي تعول عليه الإدارة للعودة بالمالكية من جديد إلى دوري ناصر بن حمد الممتاز. ويلعب سيد أحمد جعفر في خط الوسط، وهو من أبناء نادي الشباب، ولعب للبسيتين في مواسم ماضية، كما سبق له تمثيل منتخباتنا الوطنية في الفئات وحتى المنتخب الأول. على صعيد متصل، خسر المالكية لقاء وديا أمام الرفاع بأربعة أهداف دون مقابل، ضمن تحضيراته للموسم الجديد.

إلى ذلك، أعلن فارس الغربية عن تشكيل الأجهزة الفنية والإدارية للفئات العمرية. وسيكون علي عبدالله مدربا لفئة الناشئين، وموسى عبدالأمير مساعدا له، فيما جعفر البري مديرا للفريق. وفي فئة الأشبال، أسندت مهمة التدريب للمدرب محمد الوردي ويساعده سيد كميل حسين، فيما علي مهنا مديرا للفريق.

من تقديم مدربي الفئات العمرية

◆ في بطولة البحرين جراند تورزمو للرياضة الإلكترونية

حسن خليل يفوز بأولى الجولات

الاتحاد البحريني للسيارات

فاز المتسابق حسن خليل إبراهيم بالسباق الأول لبطولة البحرين جراند تورزمو للرياضة الالكترونية والذي أقيم أمس الجمعة الموافق 12 من شهر أغسطس الجاري حاصداً أول 25 نقطة في رصيده ومتفوقاً على منافسيه إبراهيم المبارك والذي حقق أسرع لفة بالسباق بلغ زمنها 1.27.025 دقيقة حل في المركز الثاني وياسر خميري الذي حل في المركز الثالث، وأقيم السباق على مضمار حلبة رد بل رينغ النمساوية التي يبلغ طولها 4.318 كيلومتراً وتضمن السباق 10 لفات.

وينظم الاتحاد البحريني للسيارات بطولة البحرين جراند تورزمو للرياضة الالكترونية في موسم جديد بعدما حققته هذه البطولة من نجاح كبير وما شهدته من إقبال ومشاركة واسعة وإقبال مميز في المواسم الماضية، ومنذ الإعلان عن الموسم الجديد حظيت البطولة بإقبال كبير من المتسابقين للتسجيل فيها والمشاركة في منافساتها، وأقيمت فترات التأهيل الأسبوع الماضي وتم تحديد 14 متسابقاً لخوض منافسات سباقات البطولة.

ومن المقرر أن تقام منافسات الجولة الثانية 19 من أغسطس الجاري على مضمار حلبة (Autodromo de Interlegos)، الجولة الثالثة 26 أغسطس على مضمار حلبة Nurburgring GP، الجولة الرابعة 2 سبتمبر المقبل على مضمار حلبة Autodromo Nazionale Monza والخامسة والختامية 9 سبتمبر على مضمار حلبة Spa Francorchamps، وتم تخصيص جوائز لأصحاب المراكز الأولى للبطولة، حيث يحصل صاحب اللقب على جائزة نقدية تبلغ 300 دينار، الوصيف 200 دينار وصاحب المركز الثالث 100 دينار، ويحصل في كل سباق الفائز بالمركز الأول على جائزة نقدية قيمتها 50 دينارا، المركز الثاني 30 دينارا والمركز الثالث 20 دينارا.

الفائزون في الجولة الافتتاحية

◆ تزامناً مع الدوري العام للموسم الجديد

سباقات مصاحبة للأطفال لاكتشاف مواهب الترايثلون

الاتحاد البحريني للترايثلون

يكثف الاتحاد البحريني للترايثلون جهوده ومساعيه في سبيل نشر رياضة الترايثلون بصورة أكبر في المملكة واكتشاف المواهب الناشئة في اللعبة، تمهيدا لصقلها واحتضانها لتوسيع القاعدة العامة لهذه الرياضة وزيادة عدد ممارسيها، الأمر الذي سيعود بالنفع على المنتخبات الوطنية في المستقبل، بهدف اكتشاف مواهب قادرة على كتابة تاريخ جديد في هذه الرياضة على المستوى الدولي، وذلك باعتماد سباقات مصاحبة للأطفال بالتزامن مع مسابقة الدوري العام التي من المقرر أن تنطلق في شهر أكتوبر من العام الجاري.

وستكون السباقات المصاحبة بمثابة خطوة أولى في طريق الاتحاد نحو تشجيع الأطفال على ممارسة رياضة الترايثلون، والبحث عن المواهب في سن مبكرة بهدف صقلها واحتضانها، حيث يضع الاتحاد خطة متكاملة تهدف لتشكيل قاعدة قوية ومثالية من اللاعبين الصغار المؤهلين لتمثيل المنتخبات الوطنية في المستقبل الكبير، خصوصا في ظل الاهتمام الذي تحظى به رياضة الترايثلون في المملكة.

ومن المقرر أن تكون السباقات الأربعة للأطفال لمسافة 50 - 200 متر سباحة، 50 - 500 متر جري.

من جانبه، قال أمين سر الاتحاد البحريني للترايثلون حمد الملا إن الاتحاد يهدف من خلال خطة متكاملة لاكتشاف المواهب الناشئة في اللعبة، وأوضح "اعتماد سباقات مصاحبة للأطفال بالتزامن مع الدوري العام لهذا الموسم يأتي ضمن الخطة التي يضعها للاتحاد لاكتشاف المواهب في سن مبكرة لاحتضانهم وتجهيزهم بأفضل صورة، وما هي إلا خطوة من مجموعة خطوات يعمل عليها الاتحاد في تجهيز اللاعبين وأبراز مواهبهم في اللعبة".

حمد الملا

وتابع الملا "السباقات المصاحبة يتوقع أن تكون ممتعة وتنافسية من جانب الأطفال، وهو ما لمسناه في السابق من هذه الفئة العمرية التي تمتاز بالحيوية، وبالتأكيد سيعمل الاتحاد على اكتشاف أكبر عدد من المواهب من هذه السباقات المصاحبة، تمهيدا لإدخالهم في برامج خاصة للموهوبين في اللعبة".

عبدالعزيز الشيخ ينضم للرفاع الشرقي

البلاد | أحمد مهدي

تعاقد نادي الرفاع الشرقي مع اللاعب عبدالعزيز الشيخ؛ ليعزز بذلك صفوف الفريق الأول لكرة القدم في الموسم الرياضي 2022 - 2023.

وجرت مراسم توقيع العقد في مقر النادي بحضور نائب رئيس النادي الشيخ عبدالله بن محمد آل خليفة. وبذلك يعزز عبدالعزيز الشيخ تشكيلة المدرب السوري غسان معتوق في المنافسات المحلية، علاوة على لقاء نصف نهائي الغرب لكأس الاتحاد الآسيوي 2022، والذي سيجمع الشرقاويين مع الرفاع يوم 6 سبتمبر المقبل على استاد الشيخ علي بن محمد آل خليفة.

ويلعب عبدالعزيز الشيخ في خط الوسط، ومثل عددًا من الأندية المحلية في المواسم الماضية، كما مثل منتخباتنا الوطنية من الفئات وحتى المنتخب الأول.

3 لاعبات شطرنج بحرينيات يحصلن على لقب أستاذ مرشح "سيدات"

مرام الموسوي

زينب العفو

حوراء شرف

اللجنة الإعلامية

بارك رئيس الاتحاد البحريني للألعاب الذهنية طارق الشيباني حصول 3 لاعبات من الفريق النسائي المشارك في أولمبياد الهند للشطرنج على باكورة الالقاب الدولية في لعبة الشطرنج وهو لقب أستاذ مرشح (سيدات)، مشيدًا بالجهود التي بذلت من جميع أعضاء الوفد رفقة رئيس الوفد ونائب رئيس الاتحاد علي السليطي في تحقيق هذه النتيجة الطيبة قياسا على استعدادات الفرق المنافسة وجهوزيتها الفنية والتنظيمية.

ونال ذلك اللقب كل من اللاعبة أستاذ مرشح (سيدات) حوراء شرف بتحقيقها نتيجة 5 نقاط من 10 جولات واللاعبة أستاذ مرشح (سيدات) زينب العفو بتحقيقها 4.5 من 10 جولات واللاعبة أستاذ مرشح (سيدات) مرام الموسوي بتحقيقها 2.5 من 10 جولات، ليكن أولى اللاعبات البحرينيات إحرازا لهذا اللقب والذي يتدرج صعودا إلى مراتب أعلى من الألقاب مثل لقب أستاذ اتحادي ولقب أستاذ دولي ولقب أستاذ دولي كبير يذكر أن عددا من لاعبي البحرين الرجال قد حازوا سابقا على نفس اللقب وكذلك لقب استاذ دولي اتحادي، و يراعى حاليا مراجعة نتائج سابقة للاعبين مستحقين لألقاب مشابهة لتحقيقهم نتائج سابقة تؤهلهم لنيل تلك الألقاب حيث لم تتخذ اجراءات رسمية بها من قبل الإدارات السابقة، ويعكف الاتحاد حاليا على السعي لإيجاد السبل للتعاقد مع مدير فني ومدرب للاتحاد لقيادة المرحلة المقبلة، وتنويع مصادر التمويل قدر الإمكان بالسبل المتاحة سعيا لاحداث حراك إيجابي للألعاب الذهنية واستقطاب ورعاية الموهوبين من كلا الجنسين لاختيار المميزين في المشاركات المستقبلية ووضع خطط عملية لاستهداف تحقيق الإنجازات في جميع الألعاب.

◆ لمدة عام واحد بالولايات المتحدة الأميركية

العلوي يحصل على بعثة الاتحاد الدولي للسباحة

الشيخة حصة آل خليفة

علي العلوي

اللجنة الإعلامية

حصل السباح علي صادق العلوي على بعثة الاتحاد الدولي للسباحة FINA لمدة عام واحد في ولاية فلوريدا بالولايات المتحدة الأميركية، وجاء اختيار السباح علي العلوي للمشاركة في بعثة الاتحاد الدولي بعد تألقه اللافت على مستوى البطولات المحلية والخارجية، ويأتي هذا البرنامج من خلال حرص الاتحاد البحرين للسباحة على تطوير السباحين وخلق الفرص الفنية المناسبة للموهوبين.

وسيتدرب علي العلوي من خلال بعثته في مركز أزورا للسباحة في ولاية فلوريدا، تحت إشراف المدرب الأميركي جيان لوكا مدير مركز أزورا للسباحة وذلك من خلال برنامج مكثف لتطوير السباح علي العلوي.

وبهذه المناسبة أكدت نائب رئيس الاتحاد البحريني للسباحة الشيخة حصة آل خليفة أن اختيار الاتحاد الدولي للسباحة FINA للسبّاح البحريني علي صادق العلوي للمشاركة في بعثة الاتحاد الدولي، جاء بناءً على مهاراته المتميزة في السباحة وقدراته القيادية داخل المسبح، والتي ظهرت بشكل واضح خلال مشاركته في البطولات المحلية والخارجية، ما دفع الاتحاد الدولي لاختياره في هذه البعثة.

وأكدت الشيخة حصة أن المواهب الصاعدة تحظى باهتمام كبير ومباشر من قبل النائب الاول لرئيس المجلس الأعلى للشباب والرياضة، رئيس الهيئة العامة للرياضة رئيس اللجنة الأولمبية البحرينية سمو الشيخ خالد بن حمد آل خليفة، إذ يحرص سموه على الاهتمام ومتابعة السباحين الموهوبين الذين يعتبرون نواة وقاعدة لمنتخب المستقبل، وذلك في إطار الجهود الكبيرة والمستمرة التي يبذلها سموه لتطوير رياضة السباحة والوصول بها لأعلى المستويات.

◆ تشتمل على برنامج مكثف لتأهيل وتطوير اللاعبين

وذكرت الشيخة أن مشاركة علي العلوي في البعثة سترفع من مستوى اللاعب من خلال معايشته لأفضل اللاعبين والمدربين في أميركا، إذ إن نجمنا الصاعد سيحظى بفرصة الاحتكاك مع السباحين وسيستفيد من التدريب تحت يد أفضل المدربين المتخصصين في تدريب السباحة.

يذكر أن مركز أزورا للسباحة في ولاية فلوريدا يضم نخبة من محترفين متخصصين في مجال السباحة، ويهتمون بتعليم وتدريب وتأهيل رياضيي السباحة من جميع الأعمار من مستوى المبتدئين إلى السباحين العالميين، حيث يغرس أسلوب التدريب لديهم الثقة والموقف الإيجابي في جميع السباحين، ما يوفر لهم تجربة إيجابية من شأنها أن تساعدهم على تحقيق أهداف حياتهم ومساعيهم المستقبلية.

من لقاء منتخبنا مع اليابان

طائرة الأحمر تخسر بنصف نهائي الآسيوية

البلاد | محرر الشؤون المحلية

فقد منتخبنا الوطني الأول للكرة الطائرة، فرصة بلوغ المباراة النهائية لكأس آسيا 2022 المقامة في تايلند، بعد أن خسر أمام نظيره منتخب اليابان بثلاثة أشواط دون رد في اللقاء الذي جمع الطرفين، السبت 13 أغسطس الجاري، ضمن المربع الذهبي للمسابقة.

وانتهى الشوط الأول لليابانيين بعد منافسة قوية بين المنتخبين عبر نتيجة (15/27)، وفي الشوط الثاني تفوقت اليابان بفارق 10 نقاط بواقع (15/25)، قبل أن يحسم المنافس المباراة لصالحه في الشوط الثالث عبر نتيجة (20/25).

وسيلعب منتخبنا لقاء تحديد المركزين الثالث والرابع مع الخاسر من مباراة منتخبي الصين وكوريا الجنوبية.

◆ حققت المركز السابع بالخطف وخرجت من النتر بألعاب التضامن الإسلامي

زينب تخسر في الأثقال وتكسب احترام الجميع بحسها الوطني

البلاد | حسن علي من قونية | تصوير: علي الحلواجي

كسبت لاعبة منتخب رفع الأثقال زينب يحيى احترام الجميع في مشاركتها في وزن 64 كغ ضمن دورة ألعاب التضامن الإسلامي السادسة التي تستضيفها مدينة قونية التركية رغم خسارتها وخروجها المبكر في الخطف والنتر في بداية مشوارها بالدورة.

زينب يحيى حققت المركز السابع في الخطف وخرجت من المسابقة في النتر قبل أن تحصد تصفيقا حارا من جميع الجماهير الحاضرة بعدما بكت فوق المسرح وانهالت دموعها جراء إخفاقها وخروجها من المسابقة تقديرا لمشاعرها وحرصها على تمثيل وطنها ورفع علم بلادها عاليا في مشهد يعكس حسها الوطني ورغبتها الصادقة في التمثيل المشرف لولا الارتباك وربما سوء الحظ. زينب يحيى رغم خسارتها قدمت درسا في الوطنية والإخلاص، لأن دموعها نابعة من حبها لوطنها وحسرتها على ضياع الفرصة منها وهي قيم أصيلة يتربى عليها الرياضيون عشقا في أوطانهم.

وبعد نهاية المسابقة توجه رئيس وفد المملكة بدورة ألعاب التضامن الإسلامي عضو مجلس إدارة اللجنة الأولمبية فيصل خالد كانو إلى اللاعب وحاول التخفيف من آثار الخسارة ورفع معنوياتها قبل أن يتأثر هو الآخر بدموعها تأثرا بالموقف الوطني الصادق. وأنهت اللاعبة زينب يحيى مشاركتها في مسابقة رفع الأثقال لتعود إلى أرض الوطن بمعية المدرب العراقي خضير باشا.

الكوهجي يلتقي الشيخ جابر ثامر الصباح

التقى الأمين العام للجنة الأولمبية فارس الكوهجي عضو مجلس إدارة اللجنة الأولمبية الكويتية رئيس الوفد الكويتي بدورة ألعاب التضامن الإسلامي الشيخ جابر ثامر جابر الأحمد الصباح.

وخلال اللقاء أشاد الكوهجي بالعلاقات الأخوية التي تربط مملكة البحرين ودولة الكويت الشقيقة وبحث معه سبل التعاون الثنائي المشترك في المجال الرياضي.

واشاد الكوهجي بالإنجازات التي حققها رياضيو الكويت بدورة ألعاب التضامن الإسلامي السادسة والتي تعكس الدعم الكبير الذي توليه اللجنة الأولمبية للحركة الرياضية متمنيا للرياضة الكويتية مزيدا من التوفيق والنجاح. من جانبه، أعرب الشيخ جابر ثامر جابر الأحمد الصباح عن اعتزازه الكبير بالعلاقات الأخوية الوطيدة، منوها بالمكانة المتميزة للرياضة البحرينية وما تمتاز به من سجل ناصع من الإنجازات الباهرة.

الكوهجي يقدم درع اللجنة الأولمبية التذكاري

فيصل كانو يشيد بالنتائج الإيجابية للمنتخبات الوطنية

أشاد فيصل خالد كانو رئيس وفد مملكة البحرين بدورة ألعاب التضامن الإسلامي عضو مجلس إدارة اللجنة الأولمبية بالنتائج الإيجابية التي حققها أبطال وبطلات البحرين حتى الآن بعد تحقيق 20 ميدالية ملونة بينها 9 ذهبيات و 7 فضيات و4 برونزيات.

وأكد كانو أن تلك الحصيلة المتميزة من الميداليات هي ثمرة لدعم جلالة الملك المعظم وسمو ولي العهد رئيس مجلس الوزراء واهتمام سمو الشيخ ناصر بن حمد آل خليفة ممثل جلالة الملك للأعمال الإنسانية وشؤون الشباب رئيس المجلس الأعلى للشباب والرياضة وسمو الشيخ خالد بن حمد آل خليفة النائب الأول لرئيس المجلس الأعلى للشباب والرياضة رئيس الهيئة العامة للرياضة رئيس اللجنة الأولمبية.

وأعرب كانو عن سعادته البالغة بتحقيق هذه الحصيلة والتي تعكس المستوى المتطور للرياضة البحرينية مشيدا بما قدمه منتخب ألعاب القوى من من أداء متميز رفع من خلال علم المملكة عاليا، كما أثنى على أداء اللاعب أحمد مدن صاحب المركز الأول والميدالية الذهبية في سباق فردي ضد الساعة.

وعبر كانو عن أمله الكبير في تحقيق مزيد من الميداليات الملونة في باقي الرياضات لتعزيز مركز البحرين في الترتيب العام لجدول الميداليات.

منتخب الدراجات خارج المنافسة بسباق الطريق

لم يوفق منتخبنا الوطني للدراجات الهوائية المكون من أحمد مدن، أحمد ناصر، يحيى ذياب من الصعود على منصة التتويج وتحقيق ميدالية ملونة في سباق الطريق لمسافة 130 كيلو الذي أقيم صباح السبت 13 أغسطس 2022. أحمد مدن حقق أفضل نتيجة بعدما احتل المركز 29 وجاء أحمد ناصر في المركز 40.

وبذلك يسدل الستار على مشاركة منتخب الدراجات الهوائية بعد أن أحرز لاعبنا أحمد مدن ذهبية سباق فردي ضد الساعة بكل جدارة واقتدار.

منتخب ألعاب القوى والمصارعة يغادران

عاد منتخب ألعاب القوى ومنتخب المصارعة إلى أرض المملكة بعد انتهاء مشاركتهما في الدورة، حيث حقق منتخب ألعاب القوى 19 ميدالية بينها 8 ذهبيات و7 فضيات و4 برونزيات فيما لم يحالف لاعب المصارعة علي البيكوف من تحقيق نتيجة بعدما ودع المنافسة من الدور ربع النهائي.

تحد جديد للرماية بمسابقة الشوزن "سكيت"

يخوض منتخب الرماية الأحد 14 أغسطس منافسات سلاح الشوزن سكيت والتي ستنطلق ابتداء من الساعة 9:00 صباحا حيث يتكون المنتخب من تمار الواط، مريم حساني، مريم العسم، لطيفة الناجم. وكان منتخبنا للرجال والسيدات قد خاض منافسات الشوزن "تراب" ضمن منافسات الفردي والفرق لكنه لم يوفق في بلوغ الأدوار النهائية، حيث يتطلع في هذه المسابقة الجديدة للمنافسة من أجل بلوغ منصة التتويج.

زينب تبكي بعد خسارتها

فيصل كانو مع لاعبي منتخب الدراجات

محمد المشقاب
Mohamed.83.bh@gmail.com / @Alwatanlens.bh

لا جديد مع الملكي

ريال مدريد بطل دوري أبطال أوروبا يخرج بلقب أوروبي جديد قبل بداية الموسم من العاصمة الفلندية ضد منافسة إنتراخت فرانكفورت بطل الدوري الأوروبي في مباراة كأس السوبر الأوروبي في الملعب الأولمبي استاديون هليسنكي، ويعد هذا الكأس الثالث من حيث أهميته كلقب أوروبي بعد دوري الأبطال والدوري الأوروبي، حيث استحدث نظام اللعب في هذه البطولة، فصارت تقام بنظام مباراتين ذهاب وإياب في العام 1973، فتم تغييرها إلى نظام المباراة الواحدة في العام 1998 وأصبحت تُلعب على أرض محايدة.

ولو فاز الفريق الألماني لكان يعدُّ ثانيَ نادٍ بعد بايرن ميونخ يفوز بهذه البطولة، ولكن كثُرَ الحديث عن الفريق الملكي وما يفعله من إنجاز، وفقد سبق لهذا الفريق أن حفر اسمه في مسميات وألقاب عديدة، وفي هذا اللقاء وكل لقاء لابد أن يكون اسم نجم الفريق كريم بنزيما وصمام الأمان حارس العرين تيبو كورتوا لهم البصمة الأولى ولهم فضل أساسي في تحقيق أي فوز، والآن ريال مدريد يُعادل إي سي ميلان وبرشلونة أكثر من حصد هذا اللقب فلكل منهم (5 ألقاب) وللأندية الإسبانية النصيب الأكبر الفوز بهذا اللقب، والآن الفريق الملكي يعطي درس الثقافة والخطط الكروية من جيل إلى جيل آخر في عقلية الفوز، وبعيداً عن ألسن الكثيرين الذين يقولون فريق الحظ، وهو يثبت أن الريال بأن فريقه فريق منصات ويتطلع إلى المزيد ولا يلعب بردة فعل، وإنما يلعب بالفعل نفسه فاللاعبين أصحاب الخبرة مع اللاعبين الشباب الصغار يلعبون بسلاسة وانسجام بعقل وقوة مدرب يتعايش مع الفريق بهدوء في حالة فوز وخسارة.

ريال مدريد خرج من الموسم بطل أوروبا ويبدأ بطل أوروبي آخر، فجمْع الألقاب أصبح تخصصاً عند الملكي في كل زمان ومكان.

وليس كفريق يسجل له التاريخ عدد الانتصارات وحصد الألقاب وإنما بفضل مدربه المحنك كارلو أنشيلوتي، أصبح صاحب أكثر لقب سوبر أوروبي بعدد (4 كؤوس) فالحديث عن هذا المدرب لا تكفيه هذه السطور كي نوفيه حقه.

مظاهرة نسائية لخمس دقائق في كابول

كابول - أ ف ب

أطلق مسلحون من طالبان أمس (السبت) النار في الهواء في كابول لتفريق تظاهرة نظمتها نساء يطالبن بالحق في العمل والتعليم بعد نحو عام من وصول الحركة الإسلامية إلى السلطة في أفغانستان.

وسارت نحو أربعين امرأة يهتفن "خبز وعمل وحرية" أمام وزارة التعليم قبل أن تقوم مجموعة من مقاتلي طالبان بتفريقهن بإطلاق رشقات رصاص في الهواء بعد حوالي خمس دقائق من بدء التظاهرة، على ما ذكرت وكالة فرانس برس.

تعديل وزاري يشمل أكثر من ثلث حكومة مصر

القاهرة - وكالات

أفادت وكالة الأنباء المصرية بأن مجلس النواب وافق خلال جلسته أمس السبت، على التعديل الوزاري المقترح من الرئيس عبدالفتاح السيسي، وشمل 13 حقيبة أبرزها الصحة والطيران والهجرة والتنمية المحلية والتعليم.

ولم يشمل التعديل وزارات سيادية على غرار الداخلية والدفاع والعدل والمالية في حكومة مصطفى مدبولي التي تضم 33 وزارة. وشملت التغييرات حقائب التربية والتعليم التي تولاها رضا حجازي خلفا لطارق شوقي، الذي أثار أسلوبه في تطوير العملية التعليمية قدرا من الجدل، كما شملت تعيين خالد عبدالغفار وزيرا للصحة بعدما كان قائما بأعمال وزيرة الصحة السابقة، كما تولى من قبل حقيبة التعليم العالي. ووافق مجلس النواب كذلك على تعيين هاني سويلم وزيرا للري، وأيمن عاشور وزيرا للتعليم العالي، وسهى سمير ناشد وزيرة للهجرة خلفا للوزيرة نبيلة مكرم عبيد. وتضمنت التعديلات تعيين أحمد عيسى أبو حسين وزيرا للسياحة والآثار، وأحمد سمير وزيرا للتجارة والصناعة، والفريق محمد عباس حلمي وزيرا للطيران، وحسن شحاتة وزيرا للقوى العاملة، ونيفين الكيلاني وزيرة للثقافة، واللواء هشام آمنة وزيرا للتنمية المحلية، ومحمود عصمت وزيرا لقطاع الأعمال العام، واللواء محمد صلاح الدين وزيرا للإنتاج الحربي. ويُعتبر التعديل الحالي خامس تعديل وزاري تشهده حكومة الولاية الثانية للرئيس المصري عبدالفتاح السيسي والتي بدأت منتصف 2018.

◆ تحقيق "المعدات المشبوهة" سيغلق حين تقدم طهران الإجابات الموثوقة

واشنطن: إيران على بعد أسابيع من "التسلح النووي"

واشنطن ـ وكالات

قال المبعوث الأميركي الخاص إلى إيران روبرت مالي إن إيران على بعد أسابيع من امتلاك مواد كافية لصنع قنبلة نووية، معبراً عن أمله في التوصل إلى اتفاق نووي في أقرب وقت.

وذكر مالي، في حوار مع موقع "بي بي إس" الأميركي: "الوضع الذي نحن فيه اليوم بسبب قرار الانسحاب من الاتفاق النووي، هو أن إيران على بعد بضعة أسابيع فقط من امتلاك ما يكفي من المواد الانشطارية لصنع قنبلة".

وأضاف: "علينا أن نقارن هذا بالواقع الذي نعيشه اليوم، إذا تمكنا من الوصول إلى اتفاق، فذلك من شأنه أن يعيد إيران عدة أشهر إلى الوراء فيما يخص امتلاك ما يكفي من المواد الانشطارية لصنع قنبلة".

وبشأن تقدم إيران، خلال مفاوضات فيينا، بطلب إغلاق تحقيق "المعدات المشبوهة" مقابل إحياء الاتفاق النووي، أوضح روبرت مالي: "لا... وقد أوضحنا ذلك مراراً، لن نمارس أي ضغط على الوكالة الدولية للطاقة الذرية لإغلاق هذه القضايا العالقة".

وتابع: "سيغلق التحقيق حين تقدم إيران الإجابات الموثوقة من الناحية الفنية على الأسئلة التي طرحتها الوكالة الدولية للطاقة الذرية".

ويأتي حديث المبعوث الأميركي الخاص إلى إيران في وقت تراجع فيه السلطات الإيرانية المقترحات الواردة في "النص النهائي" الذي طرحه الاتحاد الأوروبي في مباحثات إحياء الاتفاق النووي.

وأعلن الاتحاد الأوروبي، الثلاثاء الماضي، أنه ينتظر من طهران وواشنطن رداً "سريعاً" على هذا "النص النهائي"، فيما أكدت إيران أن النص لايزال قيد المراجعة من قبلها وستقدم "آراء إضافية" بشأنه، وفق ما أورد الاعلام الرسمي.

الممثل الأميركي الخاص لشؤون إيران

وقال الدبلوماسي الإيراني المطلع على عملية المفاوضات إن بلاده "تراجع المقترحات الأوروبية الواردة لضمان تلبية مطالبها".

وأضاف أن "مقترحات أوروبا يمكن قبولها فيما إذا وفرت لإيران الطمأنينة في مختلف القضايا، بما في ذلك الادعاءات السياسية المتعلقة بقضايا الضمانات ورفع جميع أنواع الحظر وضمان عدم خرق الاتفاق".

وأتاح الاتفاق المبرم بين إيران وست قوى كبرى العام 2015، رفع عقوبات عن طهران في مقابل خفض أنشطتها النووية وضمان سلمية برنامجها.

إلا أن الولايات المتحدة انسحبت أحادياً منه في 2018 خلال عهد رئيسها السابق دونالد ترامب، معيدة فرض عقوبات اقتصادية على إيران، التي ردت بالتراجع تدريجاً عن غالبية التزاماتها بموجبه.

رشدي... غير قادر على الكلام وقد يفقد إحدى عينيه

» نيويورك ـ وكالات : قال مكتب المدعي العام في مقاطعة تشوتاكوا، أمس السبت، إن هادي مطر منفذ الهجوم على الروائي سلمان رشدي خلال محاضرة بولاية نيويورك يواجه تهمة الشروع في القتل، وإنه محتجز دون إمكانية الإفراج عنه بكفالة. وقال جيسون شميدت، المدعي العام بالمقاطعة، في بيان إنه وجه تهمتي الشروع في القتل من الدرجة الثانية والاعتداء من الدرجة الثانية لمطر البالغ من العمر 24 عاما والمقيم في فيرفيو بولاية نيوجيرسي، وذلك في وقت متأخر من مساء الجمعة. وأفادت الشبكة في تقريرها أن مطر، اللبناني الأصل، وُلد في كاليفورنيا وانتقل في الآونة الأخيرة إلى نيوجيرسي، مضيفةً أن قوات الأمن عثرت معه على رخصة قيادة مزورة. من جانبه، كشف أندرو وايلي، وكيل أعمال الكاتب البريطاني الشهير من أصل هندي سلمان رشدي، آخر تطورات حالته الصحية بعد أن تعرض للطعن على خشبة المسرح في حدث أدبي في غرب مدينة نيويورك. ونقلت وكالة "أسوشيتدبرس"، أمس، عن وايلي أن سلمان رشدي موضوع على جهاز التنفس وغير قادر على الكلام. وأوضح وكيل رشدي أنه يعاني من تلف في الكبد وقطع في أعصاب إحدى ذراعيه وإحدى عينيه. ومن المرجح أن يفقد سلمان رشدي عينه المصابة، بحسب الوكالة.

هادي مطر عند اعتقاله بعد طعنه سلمان رشدي

◆ مستشار الرئاسة الأوكرانية: بدء المحادثات سيعني أن روسيا ربحت

موسكو تدعو واشنطن للضغط على زيلينسكي للتفاوض

عواصم ـ وكالات

قال مدير إدارة أميركا الشمالية بالخارجية الروسية ألكسندر دارشيف، إنه ومن أجل تجنب الهزيمة يجب على واشنطن إجبار زيلينسكي على العودة للمفاوضات مع روسيا، منوها بأنه أفضل حل لواشنطن.

وأضاف دارشيف: "إن أفضل حل لواشنطن لتجنب هزيمة مذلة، كما حدث مؤخرا في أفغانستان، هو إجبار الرئيس الأوكراني فلاديمير زيلينسكي على وقف المقاومة العبثية والعودة إلى طاولة المفاوضات قبل فوات الأوان".

وأشار دارتشيف إلى أن واشنطن تفضل عدم الاستماع إلى مطالب موسكو.

وتابع قائلا: "تجدر الإشارة إلى تحذير الوزير سيرغي لافروف، في محادثة هاتفية مع وزير الخارجية الأميركي أنتوني بلينكن، بأن الضخ المستمر للقوات المسلحة الأوكرانية إضافة إلى أن التشكيلات المسلحة والمتطرفة بأسلحة أميركا وحلف شمال الأطلسي، والتي تستخدم على نطاق واسع ضد السكان المسالمين، لا تؤدي إلا إلى إطالة معاناة النظام في كييف وإطالة أمد الصراع ومضاعفة عدد الضحايا".

من جانبه، أكد ميخائيل بودولاك مستشار رئيس مكتب الرئاسة الأوكرنية، أن كييف ليس لديها دافع لاستئناف المفاوضات مع موسكو، لأن "هذا سيعني "انتصارا" لروسيا".

وقال بودولاك في تصريحات صحفية: "(إجراء) مفاوضات اليوم مع روسيا سيعني شيئا واحدا فقط هو فوز روسيا". وأشار المسؤول إلى أن كييف تحافظ على حوار مع موسكو فقط على مستوى حل قضية تبادل الأسرى وجثث القتلى، مؤكدا أنه "لا توجد حوارات في الشؤون العسكرية السياسية".

قوات أوكرانية في دونباس

◆ تنافس شيعي يعكس تأزم الوضع السياسي على الشارع العراقي

التيار الصدري يدعو لتظاهرة "الفرصة الأخيرة"

بغداد ـ وكالات

دعا قيادي مقرب من زعيم التيار الصدري في العراق، مقتدى الصدر، أمس (السبت)، إلى تنظيم ما وصفها بمظاهرة "سلمية مليونية" من جميع محافظات العراق إلى العاصمة بغداد.

وحثّ القيادي صالح العراقي في بيان على التوجه إلى ساحة التحرير في بغداد ثم إلى موقع المعتصمين من أنصار التيار الصدري في المنطقة الخضراء، والذين يرفضون مرشح الإطار التنسيقي لرئاسة الحكومة.

وأضاف: "لنبعث برسالة مليونية شعبية إلى العالم كله بأن العراق مع الإصلاح... ولا مكان للفساد والفاسدين"، معتبراً تلك المظاهرة بمثابة "الفرصة الأخيرة".

ولم يحدد العراقي في بيانه موعد المظاهرة، لكنه خاطب أنصار التيار الصدري قائلاً: "انتظروا التوقيت والتعليمات واستعدوا".

وكان الإطار التنسيقي أعلن من جهته عن اعتصام مفتوح يوم الجمعة، وقدّم عدداً من المطالب بينها الإسراع بتشكيل ما وصفها بـ"حكومة خدمية وطنية كاملة الصلاحيات".

وتشهد بغداد منذ أيام اعتصامين مضادين، الأول مستمر منذ أسبوعين لمناصري التيار الصدري بجوار البرلمان العراقي، والآخر انطلق قبل يوم واحد يقيمه خصوم الصدر في الإطار التنسيقي على أسوار المنطقة الخضراء.

ويواصل الطرفان التصعيد بينهما منذ أشهر، وسط مطالبة التيار الصدري بحلّ البرلمان وإجراء انتخابات تشريعية مبكرة. أما الإطار التنسيقي فيرى أن الأولوية هي انعقاد البرلمان وتشكيل حكومة.

من اعتصام أنصار الصدر في المنطقة الخضراء

كيسنجر: "الناتو" أخطأ بوعوده لأوكرانيا

وول ستريت جورنال

اعتبر وزير الخارجية الأميركي الأسبق هنري كيسنجر أن توسع الناتو كان يجب أن يتوقف عند بولندا، وكان على أوكرانيا أن تلعب دورا حياديا كفنلندا في العلاقات بين روسيا والغرب.

وقال كيسنجر في مقابلة مع صحيفة "وول ستريت جورنال": "أعتبر أن بولندا وجميع البلدان التي كانت تقليديا جزءا من تاريخ الغرب يجب أن تكون أعضاء في الناتو. وفي ما يتعلق بأوكرانيا، فقد أيدت أن تلعب دورا شبيها بدور فنلندا".

وأضاف أنه كان من الخطأ من جانب الناتو إعطاء إشارات لأوكرانيا حول إمكانية انضمامها للناتو وأن المخاوف الأمنية التي عبر عنها الرئيس الروسي فلاديمير بوتين يجب أن تؤخذ على محمل الجد.

وأشار كيسنجر إلى أن أوكرانيا تمثل مجموعة من الأراضي التي تنجذب نحو روسيا، وتعتبرها روسيا أراضيها، على الرغم من أن "بعض الأوكرانيين" لا يوافقون على ذلك.

وأكد أن الوضع قد تغير نتيجة للعملية العسكرية الروسية في أوكرانيا، وقال: "أعتقد الآن، بطريقة أو بأخرى، رسميا أم لا، عندما ينتهي كل هذا، يجب معاملة أوكرانيا كعضو في الناتو".

تونس... موسي تؤكد أنباء عن مخطط لاغتيالها

تونس ـ وكالات

أكدت رئيسة الحزب الدستوري الحر في تونس، عبير موسي، أمس السبت، أنباء عن وجود مخطط لاغتيالها.

ونقلت وكالة تونس إفريقيا للأنباء عن موسي تأكيدها على "جدية" المعلومات بشأن هذا المخطط ومطالبتها الأجهزة الأمنية "بتحمل مسؤولياتها كاملة في حماية قيادة الحزب".

وأشارت الوكالة إلى تصريحات للقيادي في الحزب كريم كريفة يوم الخميس في ندوة صحافية، قال فيها إن الحزب بلغته معلومة بشأن مخطط لاغتيال موسي، وإن المبلّغ قدم معلوماته كتابيا.

وحمّلت عبير موسي خلال ندوة صحافية الرئيس قيس سعيد مسؤولية وجود العديد من الثغرات في الحماية الأمنية التي توفرها لها الدولة، متهمة السلطة بإعطاء تعليمات للأجهزة الأمنية بعدم التدخل أو حمايتها عند وجود أية محاولة اعتداء عليها.

وقالت "عند تعرضي لأي مكروه سيقولون إنهم وفروا لي الحماية، وإن هذه جريمة حق عام بما أنه أصبح بمقدور كل من لديه نزعة إجرامية التهجم على شخصي بعلم من وزارة الداخلية.. سيناريو البرلمان نفسه يتكرر معي مرة أخرى مع تجريدي من كل وسائل الدفاع عن نفسي".

"إكسبرس": العالم يتغير وواشنطن تفقد هيمنتها

إكسبرس

أشارت صحيفة "إكسبرس" البريطانية إلى أن النظام العالمي يتجه نحو تغيير سريع وواشنطن تفقد السيطرة عليه، لافتة إلى أن العملية الروسية في أوكرانيا ساهمت في تحقيق ذلك.

وقالت الصحيفة إنه "بعد انهيار الاتحاد السوفياتي، سرعان ما أصبحت الولايات المتحدة القوة المهيمنة على العالم، حيث زادت قوتها وأصبحت أكبر اقتصاد في العالم".

ولفتت إلى أنه "رغم ذلك، إلا أن الحروب الأميركية في العراق وأفغانستان، وكذلك رئاسة دونالد ترامب، غيرت موقف عدد من الدول تجاه واشنطن".

وأوضحت أنه على مدى السنوات الثلاث الماضية، اهتز العالم بسبب الأحداث الكبرى، ولاسيما جائحة كورونا والعملية الروسية في أوكرانيا التي ساهمت في "تغيير وجه النظام العالمي".

وتابعت: "علاوة على ذلك، فإن الحروب الباردة السابقة تسخن بمعدل ينذر بالخطر، والوضع في منطقة المحيطين الهندي والهادئ وبحر الصين الجنوبي مثال على صراع محتدم بين القوى المتنافسة". واعتبرت أن "الولايات المتحدة تستمر في التمسك بموقفها، لكن استقرارها موضع التساؤل".

وأوضحت أن "الخبراء يعتقدون أن رياح التغيير تهب علينا بينما تسعى القوى الصاعدة الجديدة لبلوغ القمة".

"الحداد" تفتح صالة العرض للسيارات الصينية في توبلي

سيارات "بستيون" تصل إلى البحرين

أطلقت شركة الحداد العالمية للسيارات (AHIM) العلامة التجارية الصينية الممتازة بستيون.

وAHIM هي الموزع الرسمي الوحيد المعتمد لشركة "بستيون" في مملكة البحرين، حيث إن AHIM هي جزء من مجموعة الحداد للسيارات.

وتم افتتاح أول صالة عرض لشركة "بستيون" الآن في توبلي خلف صالة عرض مرسيدس بنز.

وقال وارن هدسون: "نحن فخورون جدًا بتوسيع محفظتنا مع علامة بستيون، إحدى العلامات التجارية الرائدة في صناعة السيارات الصينية لمجموعتنا، وبالطبع تقديم علامة تجارية مثل بستيون إلى مملكة البحرين". وأضاف هدسون: "هذا الاستحواذ هو الأحدث في سياسة التنويع الأخير لمجموعة الحداد في قطاع السيارات، حيث يأتي بعد الاستحواذ على شركة Avis لتأجير السيارات و Topaz Detailing، مع مشروعات أخرى مخطط لها".

وأردف "سيحصل جميع عملاء بستيون عند الإطلاق ولفترة محدودة على ضمان مدى الحياة، حيث يعتبر العرض الفريد من نوعه في المنطقة، وكذلك على باقة خدمة لمدة 5 سنوات وتأمين VIP مع العديد من المزايا الإضافية، وهي مجموعة فريدة بين الباقات المقدمة في المملكة. حيث نهدف إلى توفير سيارات عالية الجودة مع ضمان راحة البال والقيمة مقابل المال لعملائنا عبر العلامة التجارية بستيون".

وتأسست مجموعة FAW الصينية في العام 1953، وكانت أول شركة صينية لتصنيع السيارات، تُعرف باسم "مهد صناعة السيارات في الصين". ومنذ العام 1959، ظهرت سيارات FAW في مناسبات عديدة في احتفالات العيد الوطني الصيني كسيارة عرض خاصة للقادة الوطنيين.

مجموعة FAW هي مؤسسة سيارات كبيرة مملوكة للدولة مع حجم إنتاج ومبيعات سنوي يبلغ 3 ملايين وحدة، وتحتل المرتبة الأولى في صناعة السيارات في الصين.

وقال المدير العام لشركة بستيون في شركة الحداد العالمية للسيارات AHIM غوثام "هذه علامة تجارية رائعة ونتوقع الكثير من مجموعة FAW وعلامة بستيون، هذا امتياز جديد للسيارات سيضيف إلى نجاح صناعة السيارات في مملكة البحرين".

وتعمل مجموعة FAW أيضًا بشكل وثيق مع تويوتا وفولكسواجن وأودي وغيرها من شركات السيارات العالمية المعروفة في شكل مشروع مشترك لضمان صناعة منتجات متميزة.

وتأسست شركة بستيون رسميًا في 18 مايو 2006، وهي علامة تجارية مستقلة محلية الصنع تحت مظلة مجموعة FAW الصينية، تمسكًا بتاريخ FAW البالغ 68 عامًا في صناعة السيارات، وتمثل العلامة التجارية بستيون الجودة العالية والأداء العالي، حيث تنقل سيارات الركاب الصينية إلى مستوى جديد.

وفي العام 2021، تم توزيع منتجات بستيون الآن في أكثر من 30 دولة في أميركا اللاتينية والشرق الأوسط وأوروبا وآسيا وأفريقيا، ما يروج للعلامة التجارية الصينية المملوكة ذاتيًا إلى بقية أنحاء العالم.

في 7 مارس 2019، كان محرك بستيون T77 يعمل بشكل طبيعي لمدة 600 ساعة بسرعة قصوى تبلغ 5500 دورة في الدقيقة، ليصبح بذلك أول علامة تجارية للسيارات في العالم تحقق هذا الرقم القياسي بنجاح.

وتم تصنيف FAW في المرتبة السادسة والستين في مجلة فورتشن 500 لسنة 2021.

لمزيد من المعلومات، يمكن زيارة موقع بستيون www.bes-tune.bh، أو الاتصال بمركز الاتصال على رقم هاتف 17899899.

"زين البحرين" تتعاون مع تطبيق "يونيبال" لإطلاق مسابقة البحث عن الكنز

عززت شركة زين البحرين شراكتها مع يونيبال من خلال رعاية المسابقة الأولى من نوعها للبحث عن الكنز والتي تبدأ من 14 أغسطس احتفالاً بيوم الشباب الدولي.

ويمكن للطلاب في جميع أنحاء المملكة المشاركة في مسابقة البحث عن الكنز من خلال تطبيق يونيبال (Unipal)، والتي ستقام لمدة أسبوع مليء بالمغامرات لفئة الشباب خصيصاً. مسابقة البحث عن الكنز ستساعد الشباب على اكتشاف أماكن جديدة في أنحاء المملكة، وتعلم العديد من المهارات، والاستمتاع بنشاط ترفيهي.

ويمكن لجميع الطلاب في المملكة الاشتراك من خلال تطبيق يونيبال واللعب بشكل فردي أو المشاركة كفريق. مسابقة البحث عن الكنز ستحتوي على ببغاوات ذهبية مخفية تشمل QR code في ست أماكن مختلفة، ويجب على المشاركين مسح الـ QR code في تطبيق يونيبال للمتابعة في اللعبة. وسيدخل جميع المشاركين في السحب وسيفوز ثلاث مشاركين بجوائز قيمة مقدمة من زين البحرين.

إستجابة للتوجيهات الملكية السامية للاهتمام بالشباب

"الكلمة الطيبة" تقيم ملتقى للتبادل الثقافي بين البحرين وتركيا

أقامت جمعية الكلمة الطيبة بالتعاون مع وزارة الشباب والرياضة التركية ومركز دنيزلي للشباب، ملتقى للتبادل الثقافي بين مملكة البحرين وجمهورية تركيا تحت شعار "شباب بلا حدود"، يجمع 30 شابًا وشابة، خلال الفترة من 13 حتى 17 مارس 2022 في مملكة البحرين، والفترة من 11 حتى 17 يونيو 2022 في جمهورية تركيا.

وفي هذا السياق قال عضو مجلس إدارة جمعية الكلمة الطيبة المنسق العام للملتقى حسين السعيد إنه "تنفيذًا للتوجيهات الملكية السامية من حضرة صاحب الجلالة الملك حمد بن عيسى آل خليفة عاهل البلاد المعظم حفظه الله ورعاه، بإطلاق عام الشباب البحريني على العام 2022م، فإن الجمعية تسعى للسير على نهج جلالته في رعاية الشباب البحريني وبناء قدراته، وقد كثفت الجمعية جهودها في هذا الجانب من خلال وضع خطة لمجموعة متنوعة من برامج التأهيل والتدريب، وباقة من المبادرات والمشروعات في عام الشباب البحريني بهدف إثراء هذا العام، وتفعيل أدوارهم في مختلف المجالات، ومن أبرز تلك البرامج مبادرة سمو الشيخ عيسى بن علي لإعداد القادة الشباب بنسختها الثانية، برنامج شغف في نسخته الثانية، برنامج قادة المستقبل، وملتقى التبادل الثقافي بين مملكة البحرين وجمهورية تركيا (شباب بلا حدود)".

وأشار السعيد إلى أن ملتقى شباب بلا حدود يهدف إلى تواصل الثقافات المشتركة في جوانب عدة منها الإعلامية والفنية والتراثية وغيرها، بما يعزز التواصل وتبادل الخبرات، وكذلك تعميق الروابط الأخوية بين الشباب البحريني والتركي، والانفتاح على ثقافات جديدة، من خلال مجموعة من البرامج الثقافية الحافلة والمتنوعة ما بين العروض المسرحية والموسيقية والفنية، إضافة إلى ورش العمل والمسابقات والترفيه، كما تم تقديم فقرات فنية شعبية متنوعة من قبل منتسبات ومنتسبي دار المحرق لرعاية الوالدين، نالت على إعجاب الوفد التركي المشارك في الملتقى".

ولفت السعيد إلى أن حفل الختام أقيم برعاية وحضور سفيرة جمهورية تركيا لدى مملكة البحرين أيسن تشاكيل، وعدد من الشخصيات المهتمة في مجال الثقافة والتراث، وجرى من خلاله تقديم هدايا تذكارية للمشاركين الأتراك وتكريم سفيرة تركيا بدرع تذكاري، كما تم تكريم الرعاة الداعمين للملتقى، معربًا عن خالص شكره وتقديره للرعاة وهم مطعم هاشم، كشته، مطعم دار الزين للمأكولات الشعبية، مطعم سماء الديرة، مطعم بسران جليل، ملاهي أرض المرح، قهوة القصار الشعبية، بركة جلوريا جاردن، الذين ساهموا بتقديم الدعم اللازم خلال فترة الملتقى، تعزيزًا للشراكة المجتمعية الفعالة.

من جانب آخر، كشف عضو اللجنة المنظمة للملتقى محمد السعودي أن برنامج شباب بلا حدود أقيم على مرحلتين، تضمنت المرحلة الأولى زيارة الوفد التركي للبحرين لمدة 6 أيام واشتملت هذه المرحلة على العديد من الأنشطة الثقافية والترفيهية، منها فعالية كسر الجمود واللقاء التمهيدي للمشاركين من البلدين إلى جانب ورش عمل وزيارات إلى المتحف الوطني والقلاع الآثرية مرورًا بالمنشئآت الرياضية ومراكز الشباب والمحميات وغيرها.

وتضمنت المرحلة الثانية زيارة الشباب البحريني لجمهورية تركيا لمدة 6 أيام أيضًا، حيث أقيمت فعاليات الملتقى في مدينة دنيزلي التي تبعد عن مدينة إسطنبول حوالي 500 كم، واشتمل البرنامج على العديد من الأنشطة التي تنوعت بين الثقافية والتطوعية والترفيهية، كما تخلله العديد من الزيارات لعدد من المناطق الأثرية التاريخية والأسواق الشعبية منها زيارة ضاحية بولدان للاطلاع على تاريخ وثقافة المدينة التي تشتهر بصناعة النسيج وتعتبر من أكبر المدن المصدرة للنسيج في العالم، زيارة مديرية الشباب والرياضة في منطقة شيفريل، زيارة مدينة كالي ولقاء رئيس البلدية ومدير المنطقة التعليمية هناك، زيارة مدينة كانيون والتي تفصل بين 3 مدن وتعتبر منطقة التقاء نهرين، زيارة منطقة باموكالي والتعرف عليها عن قرب، والتي تعتبر من أكبر بحيرات الكالسيوم في العالم، كما تم عمل جولة في بحيرة اللوتس مصحوبة بفعالية صنع وتركيب أقفاص لإطعام الطيور أوتوماتيكيًا، حيث تم صنعها من مواد معاد تدويرها كليًا.

ويقول المشارك البحريني محمد بدري "ساعدني الملتقى على اكتساب أصدقاء جدد من دول مختلفة والتعرف على الثقافة التركية عن قرب".

وتقول المشاركة البحرينية سارة محمود "إن ثقافات البحرين وتركيا تختلف باختلاف نمط الحياة والموقع الجغرافي، فهناك فروقات ثقافية كبيرة في العادات والتقاليد والصناعات والحرف اليدوية والأطعمة والملابس الشعبية، الفنون الموسيقية والفنون المعمارية وغيرها". ويقول المشارك التركي محمد تشاليك "لأول مرة أسافر خارج تركيا وكنت دومًا أتطلع للتعرف على الثقافة العربية الأصيلة، وقد حقق لي برنامج شباب بلا حدود هذه الأمنية، ومن خلاله أيضًا تطورت مهاراتنا وتوسعت لدينا مدارك الفهم الثقافي، وقد جسد هذا الملتقى صورة دبلوماسية ثقافية بين الشباب التركي والشباب البحريني، ولاشك بأن هذه البرامج تلعب دورًا حيويًا في زيادة أواصر المحبة وتعزيز العلاقات ".

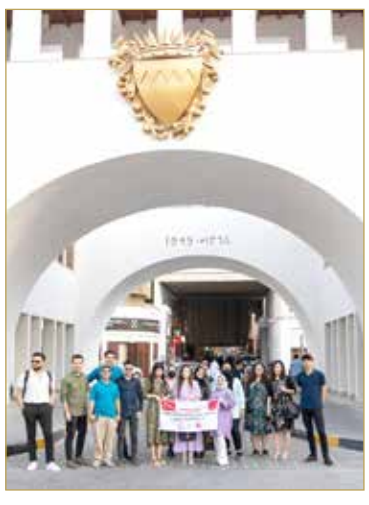

آمنة الرميحي

جان كريستوف دوراند

خالد عبد الله

صباح الزياني

◆ بالتعاون مع وزارة الإسكان والتخطيط العمراني وبنك الإسكان

بنك البحرين الوطني يموّل أول مستفيد ضمن برنامج التمويلات الإسكانية الجديدة

قام بنك البحرين الوطني (NBB) وبالتعاون مع وزارة الإسكان والتخطيط العمراني وبنك الإسكان بتمويل أول مستفيد من برنامج الحلول التمويلية الإسكانية الجديدة في ديرة العيون، من خلال برنامج "تسهيل" الذي تم إطلاقه مؤخرًا تحت مظلة البرامج الإسكانية الجديدة.

وبهذه المناسبة، أكدت وزيرة الإسكان والتخطيط العمراني آمنة الرميحي حرص الوزارة على تعزيز كفاءة الخدمات الإسكانية المقدمة لأبناء الوطن؛ تحقيقاً لرؤى حضرة صاحب الجلالة الملك حمد بن عيسى آل خليفة ملك البلاد المعظم حفظه الله ورعاه وتنفيذاً لتوجيهات ولي العهد رئيس مجلس الوزراء صاحب السمو الملكي الأمير سلمان بن حمد آل خليفة حفظه الله بصياغة حلول مبتكرة للإسكان بالشراكة مع القطاع الخاص لتسريع وتيرة الإنجاز.

وأشارت وزيرة الإسكان والتخطيط العمراني بأن القطاع الخاص أبدى كفاءة كبيرة في تعزيز منظومة توفير الخدمات الإسكانية للمواطنين، والتي أثمرت عن تمويل أول مستفيد من برنامج الحلول التمويلية الإسكانية الجديدة.

من جانبه، قال مدير عام بنك الإسكان خالد عبد الله: "لقد صممنا أحدث مبادراتنا الإسكانية المتمثلة في برنامج "تسهيل"؛ بغرض زيادة عدد المستفيدين من الحلول الإسكانية المطروحة لخدمة المواطنين، وتسريع وتيرة الإنجاز، حيث يقدم برنامج "تسهيل" مجموعة من الحلول التمويلية الإسكانية التي تهدف لتلبية احتياجات المواطنين السكنية بمختلف أنواعها".

وأعرب الرئيس التنفيذي لبنك البحرين الوطني جان كريستوف دوراند عن اعتزازه بتمويل بنك البحرين الوطني لأول مستفيد قائلاً: "نفخر بكوننا أول بنك في المملكة ينجح في تقديم تمويل سكني مشترك، وذلك ضمن برنامج الحلول الإسكانية الجديدة الذي تم إطلاقه حديثًا من قِبل وزارة الإسكان والتخطيط العمراني، ونحن في بنك البحرين الوطني نطمح لمواصلة تقديم منتجات وخدمات مبتكرة لخدمة عملائنا الكرام، ونعدهم بأن نستمر بجهود حثيثة في تطوير حلولنا التمويلية، وذلك بما يتماشى مع استراتيجيتنا الخاصة بالحوكمة البيئية والاجتماعية وحوكمة الشركات".

ومن جهته، صرّح الرئيس التنفيذي للخدمات المصرفية للأفراد في بنك البحرين الوطني صباح عبد اللطيف الزياني قائلًا: "بعد سجل حافل من النجاحات التي شهدناها في تمويل برنامج مزايا للسكن الاجتماعي، وحلول الرهن العقاري المشترك، نحن ملتزمون أكثر من أي وقت مضى بمواصلة تقديمنا للحلول التمويلية الإسكانية بالشراكة مع وزارة الإسكان والتخطيط العمراني، وذلك بما يتماشى مع إطار مسؤوليتنا المجتمعية، ونسعى لتحقيق ذلك عبر الاستناد إلى كفاءات واسعة الخبرة لتقديم الاستشارات اللازمة، وتيسير عملية إجراءات الموافقة لتكون سريعة و سلسلة، ونطمح من خلال ذلك لتزويد عملائنا بأفضل الحلول والمنتجات التمويلية على مستوى المملكة".

يذكر أن برنامج التمويلات الإسكانية الجديدة يضم برنامج "تسهيل" الذي تندرج تحته ثلاثة خيارات تمويلية جديدة وهي "تسهيل عقاري"، و"تسهيل البيت العود"، و"تسهيل تعاون"، كما يتيح البرنامج فرصة الاستفادة من برنامج مزايا بفئته المحدثة والحالية، فضلاً عن استمرار وزارة الإسكان والتخطيط العمراني في تقديم الخدمات الإسكانية الاعتيادية الأخرى.

وحول الامتيازات الجديدة التي سيقدمها برنامج التمويلات الإسكانية الجديدة، فإنها تتمثل في رفع الحد الأدنى للتمويلات من 19 ألف دينار بحريني إلى 40 ألف دينار، بالإضافة إلى رفع الحد الأقصى للتمويلات من 60 ألف دينار إلى 70 ألف دينار بحريني. كما وسيتم رفع الحد الأقصى لأعمار المستفيدين من برنامج مزايا بفئته المستحدثة إلى 40 عاماً.

◆ مسارات تعليمية تشمل خدمات البيانات وخدمات الدفع والدعم المؤسسي

"بنفت" تطلق برنامجها السنوي للتدريب في مجال التكنولوجيا المالية "مسار"

صلاح العوضي

أعلنت شركة بنفت، الشركة المبتكرة والرائدة في مجال التكنولوجيا المالية وخدمة المعاملات المالية الإلكترونية في مملكة البحرين، رسميًا عن انطلاق النسخة الأولى من برنامجها السنوي للتدريب في مجال التكنولوجيا المالية "مسار"، وذلك بالتعاون مع المجلس الأعلى للمرأة.

ويشارك في النسخة الأولى من البرنامج طلبة الجامعات والخريجين الجدد موزعين على 3 مسارات تعليمية تشمل خدمات البيانات وخدمات الدفع والدعم المؤسسي.

وقد حضرالمشاركون برنامجًا توجيهيًا معمقًا خلال اليوم الأول، حيث نظمت شركة بنفت ورش عمل تسلط الضوء على بعض الموضوعات المهمة مثل مكافحة الجرائم المالية وغسل الأموال، والمعلومات والأمن السيبراني، والثقافة المالية وغيرها.

وبهذه المناسبة، أوضح رئيس الموارد البشرية والشؤون الإدارية في شركة بنفت صلاح العوضي قائلاً: "نحن سعداء بإطلاق النسخة الأولى من برنامجنا السنوي للتدريب في مجال التكنولوجيا المالية" مسار"، كما يسرنا التعاون مع المجلس الأعلى للمرأة من خلال تمكين الطلبة المشاركين من الحصول على خبرة عملية في نظام مالي متعدد القطاعات ودائم التطور. توفر الفرص والمبادرات التعليمية مثل برنامج "مسار" نقطة انطلاق للطلبة، لتعمل على توجيههم وإكسابهم الثقة اللازمة لخلق حلول مبتكرة. نفخر في شركة بنفت بفئة الشباب وسنواصل بناء برامج توجيهية وتعليمية قوية لزيادة مساهمتنا في القطاع المالي في مملكة البحرين". وأضاف "سيقدم الطلبة والخريجين الجدد المشاركين مشروعهم النهائي في ختام البرنامج، حيث سيتم منح كأس "أفضل فكرة مبتكرة في التكنولوجيا المالية" لأكثر مفهوم فريد يتم تقديمه. ويجب أن تعمل الفكرة المبتكرة على تبسيط العمليات الحالية، وتبسيط وخفض تكاليف العمليات، وخلق دخل جديد للشركة وإضافة قيمة إلى المجتمع".

"مصارف البحرين": دعم جهود "المركزي" في استحداث فرص عمل جديدة بالقطاع المصرفي

وحيد القاسم

أكدت جمعية مصارف البحرين دعمها لجهود مصرف البحرين المركزي ذات الصلة بالتركيز على استحداث فرص عمل جديدة ومتنوعة في مجالات الصيرفة المفتوحة والبنوك الرقمية وأنظمة التسويات والتحويلات المالية، وبما يفتح آفاقًا جديدة للكوادر البحرينية في شغل تلك الوظائف.

وقال رئيس الجمعية وحيد القاسم إن أهمية مبادرة مصرف البحرين المركزي هذه لا تنبع من مساهمتها الفاعلة في تطوير الصناعة المصرفية في البحرين فقط، بل أيضا من خلال ضمان أن يكون هذا التطوير عبر كوادر وطنية قادرة على المحافظة على مكتسبات القطاع وضمان تقدمه بشكل مستمر ومستدام. وقال إن جميعة مصارف البحرين "بلاشك جزء لا يتجزأ من هذا الجهود الوطنية، ندعمها وتعمل على تنفيذها، وذلك في إطار عملنا أيضا على تنفيذ استراتيجية تطوير قطاع الخدمات المالية 2022-2026".

وأشار في هذا الإطار إلى أن الجمعية تعمل دائما مع الجامعات والمعاهد المتخصصة؛ من أجل تطوير المناهج وضمان أن الخريجين البحرينيين على أتم الاستعداد لدخول سوق العمل المالية والمصرفية واقتناص الوظائف التي يولدها في مجالات الصيرفة المفتوحة والبنوك الرقمية، وأنظمة التسويات، والتحويلات المالية، وغيرها، وذكر أن الجمعية عقدت مؤخرا اجتماعا تنسيقيا مع مجلس التعليم العالي جرى خلاله بحث سبل تطوير المناهج الدراسية الجامعية الموجهة للطلبة المختصين في علوم الصناعة المصرفية والمالية.

وأوضح القاسم أيضا بأن الجمعية أعلنت مؤخرا عن برنامج تدريبي بدعم من المصرف المركزي وشراكة مع المؤسسات المالية.

◆ بنمو تجاوزت نسبته 33 %

1.2 مليون دينار أرباح "ترافكو" في النصف الأول

أعلنت مجموعة ترافكو (رمز التداول: ترافكو) عن تحقيق أرباح صافية عائدة إلى مساهمي الشركة الأم، قدرها 339 ألف دينار بحريني خلال الربع الثاني من العام الحالي 2022 مقارنة مع 219 ألف دينار بحريني خلال الربع الثاني من العام السابق، بإرتفاع قدره 55.10 %.

بلغت ربحية السهم الواحد خلال الربع الثاني من العام الحالي 2022 ، 5 فلوس مقارنة مع 3 فلوس خلال الربع الثاني من العام السابق.

بلغ مجموع الدخل الشامل العائد إلى مساهمي الشركة الأم خلال الربع الثاني من العام الحالي 2022 مبلغ 264 ألف دينار بحريني مقارنة بمبلغ 285 ألف دينار بحريني خلال الربع الثاني من العام السابق بإنخفاض قدره 7.16 %.

وقد صرح رئيس مجلس إدارة مجموعة ترافكو ابراهيم زينل بأن الزيادة في صافي الربح للربع الثاني من عام 2022 يعود بشكل أساسي إلى هامش الربح الإجمالي الجيد لدى الشركة الأم وعدد من الشركات التابعة. بالإضافة إلى الدخل الإضافي الإستثنائي الذي تحقق نتيجة الإستحواذ على حصص الشركاء الأخرين في إحدى الشركات الزميلة. هذه الحسابات تنعكس لأول مرة بعد الإستحواذ الكامل على شركة البحرين للمواشي والتي ستندمج حساباتها مع حسابات المجموعة.

إبراهيم زينل

بلغ صافي الربح العائد إلى مساهمي الشركة الأم خلال النصف الاول من سنة من 2022 مبلغ 1,155 ألف دينار بحريني مقارنة مع 865 ألف دينار بحريني خلال الفترة المماثلة من العام السابق بارتفاع قدره 33.54 %.

عزام مطرجي

بلغت ربحية / خسارة السهم الواحد خلال النصف سنة من 2022 16 فلسا مقارنة مع 12 فلسا خلال الفترة المماثلة من العام السابق.

بلغ مجموع الدخل الشامل العائد إلى مساهمي الشركة الأم خلال النصف سنة من 2022 مبلغ 1,980 ألف دينار بحريني مقارنة بمبلغ 1,632 ألف دينار بحريني خلال الفترة المماثلة من العام السابق بارتفاع قدره 21.33 %.

بلغ إجمالي حقوق المساهمين (بعد استبعاد حقوق الأقلية) خلال النصف سنة من 2022 مبلغ 28.46 مليون دينار بحريني مقارنة مع 27.48 مليون دينار بحريني في نهاية العام السابق بإرتفاع قدره 3.58 %.

بلغ إجمالي الموجودات خلال النصف سنة من 2022 مبلغ 52.65 مليون دينار بحريني مقارنة مع 47.63 مليون دينار بحريني في نهاية العام السابق بإرتفاع قدره 10.55 %.

وصرح الرئيس التنفيذي للمجموعة عزام مطرجي بأن سبب الزيادة في صافي الربح خلال فترة النصف سنة الأولى من 2022 يعود إلى الأداء الجيد في عمليات الشركة الأم والشركات التابعة والزميلة. وكان لعملية دمج الحسابات الناتجة عن الإستحواذ على شركة البحرين للمواشي الأثر الإيجابي في قيمة الموجودات لدى المجموعة.

الجمعيات الخيرية تتأهب لدعم الطلبة

مكتبات القرطاسية تستقبل العام الدراسي وسط ارتفاع الأسعار 20 %

البلاد | حسن عبدالرسول

بدأت الأسواق المحلية ومكتبات بيع أدوات القرطاسية طرح مستلزمات العودة للمدارس للعام الدراسي الجديد 2022 - 2023، في ظل ارتفاع أسعار سلع القرطاسية بنسب تتراوح ما بين 10 % إلى 20 % مقارنة بالسنوات الماضية، وما قبل جائحة كورونا "كوفيد 19" المستجد والدراسة عن بُعد عبر الأون لاين خلال تفشي الوباء عالمياً.

ورصدت "البلاد" استقبال محال بيع الدفاتر والحقائب والأقلام وغيرها من المستلزمات المدرسية، الزبائن وأولياء أمور الطلبة في اليومين الماضيين بعد قرار إلزامية العودة الحضورية للدارسة، واستعدت المكتبات ومحلات القرطاسية؛ لتوفير عدة أشكال وألوان من مستلزمات الطالب، بعضها على هيئة باقات للطالب الواحد، تشمل الحقيبة المدرسية وعدد من الدفاتر والأقلام وغيرها من احتياجات العودة الدراسية بأسعار تتراوح ما بين 20 إلى 30 دينارا، بحسب جودة الحقيبة وكمية الدفاتر وعدد الأقلام، إضافة لتوفيرها كباقة جاهزة للإهداء، أو أن تباع بكميات على الجمعيات والمؤسسات الخيرية التي تقدم المساعدة للطلبة من الأسرة المحتاجة والمتعففة.

وفي بعض المجمعات التجارية طرحت المحلات الكبرى الحقائب الفاخرة من الماركات المعروفة لشخصيات الرسوم المتحركة بأسعار تصل لغاية 35 دينارا.

وأكد عدد من العاملين في المكتبات ومحال القرطاسية حرصهم على استقرار متوسط الأسعار، بحيث تستقر أسعار الحقائب المدرسية عند سعر 10 دنانير، وأسعار الدفاتر بحسب عدد الورق والحجم، لتبلغ أسعارها ما بين 500 فلس ولغاية 800 فلس فما فوق للدفتر الواحد، وأسعار أقلام الرصاص 600 فلس للعلبة وأقلام الحبر الجاف ما بين 600 فلس و800 فلس لكيس الأقلام.

وتوقع عدد من أصحاب المكتبات ارتفاع بعض أسعار مستلزمات القرطاسية بنسب تفوق 25 % للسلع المستوردة من بعض الدول خلال الأسابيع المقبلة، وذلك بسبب عودة الموسم الدراسي بالتزامن من ارتفاع تكاليف أسعار الشحن في المنطقة، والتضخم في أسعار السلع من الدول المجاورة التي يتم استيراد الدفاتر وورق الطابعات وغيرها من مستلزمات القرطاسية.

من جهته، قال جاسم الراشد وهو صاحب محل للقرطاسية إن المحلات بدأت في طلب استيراد مستلزمات القرطاسية من بعض الدول الخليجية القريبة؛ لتوفيرها بشكل سريع في الأيام القليلة المقبلة في مخازن المكتبات والأسواق التي ستنتعش بنسبة 100 %، بعد الركود الحاد في المبيعات خلال توقف الدراسة الحضورية بالمدارس والجامعات، لافتاً إلى أن بعض الجمعيات الخيرية بدأت في التنسيق منذ صدور قرار إلزامية الحضور للدارسة؛ لتوفير مستلزمات الحقيبة الدراسية بأسعار لا تتجاوز 20 دينارا لكل طالب، وبعض الجهات الخيرية تم الاتفاق معها لتوفير كوبونات شراء القرطاسية بقيمة 20 دينارا.

إلى ذلك قال محمد عيد الإداري في جمعية خيرية، تستعد الجمعيات والمؤسسات الخيرية للتحضير المسبق استعداداً للعودة الدراسية من خلال رصد عدد الطلبة في العوائل المسجلة لدى لجنة دعم الطالب، حيث سيتم التواصل مع عدد من مكتبات القرطاسية خلال الأيام المقبلة؛ لتحديد احتياجات الطلبة وتحديد أسعار كوبونات دعم الطالب بعد معرفة أسعار القرطاسية بشكل دقيق، مشيراً إلى أن الجمعيات الخيرية توفر للطلبة من ذوي العوائل المتعففة الدعم للقرطاسية والملابس المدرسية من خلال الاتفاق مع عدد من محلات الخياطة وبيع الأحذية التي تتفق على بيع كافة مستلزمات العودة الدراسية بأسعار مناسبة يرها القائمين في إدارة الجمعية.

وطالب عيد أصحاب الأيادي البيضاء والمحسنين بدعم المؤسسات الخيرية في موسم العودة للمدارس والجامعات من خلال التبرع؛ لمساعدة الطلبة من الأسر المحتاجة والمتعففة، وذلك من منطلق التكافل الاجتماعي في العمل الخيري.

راحلون وبصماتهم باقية

من أوائل التجار بإعادة تصدير الفواكه إلى الظهران

الحاج سالم السلوم ..

من قدماء التجار في سوق المنامة

الحاج سالم السلوم

البلاد | أمل الحامد

يعد المرحوم الحاج سالم سلمان السلوم من قدماء التجار في سوق المنامة، حيث عمل فيها لفترة طويلة في تجارة المواد الغذائية وتفرع فيها لتشمل الفواكه وغيرها، كما عمل في تجارة بيع وشراء الأراضي والعقارات، وكذلك عمل في تجارة التبغ (التتن).

ولد الفقيد سالم السلوم في العام 1932 في المنامة، حيث عملت أسرته في تجارة المواد الغذائية والتبغ (التتن) ومواد البناء.

رحل السلوم عن عالمنا في 17 ديسمبر 1995، وكان يناهز الـ 63 عامًا. ينتمي الراحل لعائلة مكونة من 10 أبناء وبنات، وكان ترتيبه الثالث بين الأولاد، وأنشأت عائلته مأتم السلوم والذي كان من ضمن مرافق بيت العائلة الكبير.

تعلم لدى معلم القرآن (المطوع) ثم درس الصفين الأول والثاني بالمدرسة الجعفرية، وبدأ حياته العملية بالعمل مع والده المرحوم الحاج سلمان السلوم بتجارة التبغ (التتن) والعقارات وكان يبلغ آنذاك 12 عامًا.

واستمر الفقيد في العمل مع والده سلمان في عمارته الواقعة في مقابل شارع باب البحرين حتى بلغ عمره 16 عامًا، حيث شجعه والده وصديقه الحاج حبيب محمود (رحمه الله) للعمل مستقلا في تجارة الفواكه، حيث ركز على تجارة الفواكه والعقارات.

واستورد المرحوم سالم الفواكه من عدة دول منها العراق والهند واليونان ولبنان والصومال، حيث استورد البطيخ (الجح) من البصرة، الموز والسنطر من الهند واليونان، المانجو الحافوزي من الهند، الكرز من لبنان، كما استورد فواكه من متجر بالصومال يحمل اسم "أسمرة".

وكان الفقيد من أوائل التجار الذي عمل في إعادة تصدير الفواكه إلى مدينة الظهران في المملكة العربية السعودية، حيث يتم إعادة التصدير عبر "الفرضة" وهي عبارة عن ميناء يتم نقل البضائع بحرًا قبل إنشاء جسر الملك فهد.

وبعد انتهاء مواسم الفواكه، كان يسافر الفقيد إلى الهند واليونان؛ من أجل الاجتماع مع التجار والموردين لتحسين الإنتاجية.

عمل الفقيد سالم في شراء الأراضي وبناء العقارات وبيعها، ثم دخل في تجارة بيع وشراء وتجارة الساعات الفخمة مع صديقه حسن الباش.

الحاج سالم مع أخيه صباح

وعن الراحل، قال رجل الأعمال حسين السلوم، مؤسس شركة دار الكويت لإدارة العقارات لـ "البلاد الاقتصادي" أن جده الراحل سالم إنسان عصامي تعلم التجارة بالفطرة، وكون نفسه بنفسه، وقد تعلم الكثير من جده، حيث كان الراحل محبًا للعمل، والتجار يستشيرونه في عمليات البيع والشراء بسوق المنامة، وكانت كلمته مسموعة لدى العائلة وكذلك في سوق المنامة.

وأضاف السلوم أنه تعلم من جده الراحل التجارة والتعامل مع الزبائن، وكان الراحل يردد على مسامعه دائمًا مقولة "قليل دائم خير من كثير منقطع" في مجال التجارة، والتي يطبقها في مجال عمله.

وذكر أن جده الراحل كان يعمل على تقديم النصح وتوجيه الشباب وتوظيفهم في الأعمال، وكذلك كان يعمل على دعم التجار ومساعدتهم في تخطي الصعوبات المادية التي يواجهونها، وأيضًا كان محبًا للأعمال الخيرية والإنسانية ويعمل على مساعدة الأهالي بالخفاء.

وأشار إلى أن جده الراحل استمر في استشارة والده الراحل سلمان بتجارة العقارات حتى وفاة والده في بداية التسعينات من القرن الماضي.

وذكر أن جده تزوج من زوجة واحدة والتي كانت من أسباب نجاحه في حياته العملية والحياتية، رزق منها بـ 6 أبناء وابنة واحدة، وقد ابتعثهم للدراسة في بريطانيا لإكمال تعليمهم هنالك؛ نظرًا لحبه للدراسة والتعلم.

الحاج سالم في فرشته بسوق المنامة

ليلة زفاف الراحل سالم

الحاج سالم في حفيزه في سوق المنامة بالعام 1955

الراحل أثناء زيارته إلى تاج محل

فريق ملحق الاقتصاد

محمد الجيوسي - رئيس قسم الاقتصاد
mohammed.aljayoosi@albiladpress.com

عزوز علي
azoz.aldggam@albiladpress.com

علي الفردان
ali.alfardan@albiladpress.com

هبة محسن
heba.mohsen@albiladpress.com

أمل الحامد
amal.alhamed@albiladpress.com

بريد القسم (للأخبار وطلبات التغطية)
business@albiladpress.com

للملاحظات والاقتراحات
rashed.ghayeb@albiladpress.com

السنة الرابعة عشرة - العدد 5052
الأحد
14 أغسطس 2022 - 16 محرم 1444

اقتصاد البلاد

الفجر: 03:46 - الظهر: 11:44 - العصر: 03:13
المغرب: 06:15 - العشاء: 07:36

@albiladpress @albiladpress

عبدالنبي الشعلة رئيس مجلس الإدارة
abdulnabi.alshoala@albiladpress.com

مؤنس المردي رئيس التحرير
moanes.almardi@albiladpress.com

إدارة التحرير: 17111444 +973 17111467 +973 385 @local@albiladpress.com تأسست سنة: 2008 تصدر عن دار البلاد للصحافة والنشر والتوزيع س.ت 67133 تطبع في مؤسسة الأيام للنشر
قسم الإعلانات: 503 / 17111501 +973 36060113 / 32224492 +973 الاشتراكات والتوزيع: 38491919 +973 17111432 +973 17111434 +973

إنشاء مختبر محاكاة بجامعة البحرين لتداول العملات

البلاد | أمل الحامد

تسعى جامعة البحرين لإنشاء مختبر تداول العملات والأوراق المالية لكلية إدارة الأعمال، ومن أجل هذا الغرض طرحت مناقصة بالموقع الإلكتروني لمجلس المناقصات والمزايدات.

ويهدف المشروع إلى إنشاء مختبر محاكاة في الجامعة في بيئة عالمية سريعة التغير، حيث تدرك الجامعة الحاجة إلى تطوير خريجي الأعمال بالمهارات الشخصية اللازمة لاشتقاق الابتكار والنمو المستدام في البحرين.

وستوفر غرفة المحاكاة تحديًا تعليميًا يعتمد على المعرفة الأساسية للاستثمار ذات الصلة في العالم الحقيقي لتعليم تدريب وتطوير الجيل القادم من أفضل المواهب المالية.

كما توفر غرفة التداول منصة فريدة لتطوير علاقات جديدة أو تطوير علاقات قائمة وتحقيق المنافع المتبادلة لجميع أصحاب المصلحة طلاب الجامعة وشركائها في الصناعة والخريجين والجامعة في ذلك، ستسمح غرفة المحاكاة لطلاب الجامعات بالتواصل المباشر مع واقع الأسواق المالية لمعرفة كيفية تنفيذ استراتيجيات إدارة المحافظ الاستثمارية والمضاربة.

ومن المقرر أن يتم إغلاق استلام عطاءات الشركات يوم الأحد الموافق 28 أغسطس الجاري، على أن يتم فتح المظاريف في اليوم التالي.

أعلن بنك السلام (رمز التداول في بورصة البحرين "SALAM" ورمز التداول في سوق دبي المالية ("SALAM_BAH") أمس عن صافي أرباح للمساهمين بلغت 7 ملايين دينار بحرينية (18.6 مليون دولار أمريكي) للربع الثاني من العام 2022، مقارنة بـ 4.6 مليون دينار بحريني (12.1 مليون دولار أمريكي) للفترة ذاتها من عام 2021، بما يعكس زيادة قوية بنسبة 53 % بفضل العائدات المرتفعة من أنشطة الأعمال الأساسية للبنك. وفي سياق متصل، شهدت ربحية سهم البنك نموًا بنسبة 58 % لتصل إلى 3 فلوس (8 سنتات أمريكي) في الربع الثاني من عام 2022 مقارنة بـ 1.9 فلس (5 سنتات أمريكي) خلال نفس الفترة من عام 2021. وبلغ إجمالي الدخل التشغيلي على أساس سنوي للربع الثاني 29.2 مليون دينار بحريني (77.4 مليون دولار أمريكي)، مقارنة بـ 25.9 مليون دينار بحريني (68.8 مليون دولار أمريكي) في الربع الثاني من العام الماضي بما يعكس زيادة بنسبة 13 %.

وخلال فترة الأشهر الستة المنتهية في 30 يونيو 2022، سجل البنك ارتفاعًا بنسبة 27 % في صافي أرباحه للمساهمين، حيث بلغ صافي الربح العائد للمساهمين 13.5 مليون دينار بحريني (35.9 مليون دولار أمريكي)، مقارنة بـ10.7 مليون دينار بحريني (28.3 مليون دولار أمريكي) للفترة ذاتها من العام الماضي.

كما سجل البنك ارتفاعًا في قيمة العائد على السهم بنسبة 32%، حيث بلغت قيمة العائد 5.8 فلس (15 سنتًا أمريكيًا) في النصف الأول من عام 2022، مقارنة بـ 4.4 فلس (12 سنتًا أمريكيًا) لنفس الفترة من العام الماضي. وبلغ إجمالي الدخل التشغيلي لنصف العام المنتهي في 30 يونيو 2022، 55.2 مليون دينار بحريني (146.4 مليون دولار أمريكي) مقابل 54 مليون دينار بحريني (143.1 مليون دولار أمريكي) للفترة ذاتها من العام الماضي، وهو ما يمثل زيادة بنسبة 2 %. فيما شهد إجمالي حقوق المساهمين انخفاضًا بنسبة 3 %، ليصل 288.3 مليون دينار بحريني (764.8 مليون دولار أمريكي)، وذلك مقارنة مع 296.3 مليون دينار بحريني (785.8 مليون دولار أمريكي) كما في السنة المنتهية في 31 ديسمبر 2021؛ ويعود ذلك إلى توزيع الأرباح النقدية وانخفاض في الاحتياطات.

بالإضافة إلى ذلك، ارتفع إجمالي الأصول بنسبة 6 % ليصل إلى 2.8 مليار دينار بحريني (7.5 مليار دولار أمريكي)، مقابل 2.7 مليار دينار بحريني (7.1 مليار دولار أمريكي) كما في السنة المنتهية في ديسمبر 2021. وخلال الفترة ذاتها، زادت المحفظة التمويلية بنسبة 12% على أساس نصف سنوي لتصل إلى 1.5 مليار دينار بحريني (4 مليارات دولار أمريكي)، وذلك مقارنة بـ 1.4 مليار دينار بحريني (3.6 مليار دولار أمريكي) كما في السنة المنتهية في 31 ديسمبر 2021. وإضافة إلى هذا النمو، شهدت النتائج أيضًا تحسن في جودة الأصول خلال النصف الأول من العام 2022، حيث انخفضت نسبة التمويلات المتعثرة للبنك إلى 1.8 %، بفضل مبادرات التحصيل والاسترداد الفعالة وتسجيل أصول جديدة عالية الجودة. كما حافظ البنك على معدل قوي لكفاية رأس المال بنسبة 25.92 % كما في 30 يونيو 2022.

وفي تعليقه حول النتائج المالية، صرح رئيس مجلس إدارة بنك السلام الشيخ خالد بن مستهيل المعشني: "إنه ليسعدنا أن نشير إلى أننا تمكنا من تحقيق أداء قوي خلال الأشهر الستة الماضية، رغم التقلبات والتحديات التي يشهدها الاقتصاد على مستوى العالم. فقد سجلنا زيادة كبيرة في صافي الربحية، ما أسهم بدوره في تعزيز نموذجنا التشغيلي، وجعلنا نسير بخطوات ثابتة نحو بلوغ أهدافنا المنشودة لهذا العام. ونحن على ثقة بأن البنك يتمتع بوضع يخوله تحقيق النمو المستدام طول المدى. وبفضل استحواذنا على حصة سوقية إضافية خلال النصف الأول من عام 2022، نجحنا في ترسيخ مكانة بنك السلام بصفته أكبر مؤسسة مالية إسلامية في مملكة البحرين، وبمواصلة هذا النهج نتطلع لخوض رحلة متوجهة نحو تحقيق المزيد من الإنجازات".

من جهته، قال الرئيس التنفيذي لمجموعة بنك السلام، رفيق النايض: "يظهر الأداء المالي القوي للبنك مدى مرونة وكفاءة نموذجنا التشغيلي. ونحن موقنون بأن صفقة الاستحواذ التي تم إبرامها مع شركة الإثمار القابضة، ستساندنا في تعزيز شبكة فروعنا، وتطوير خدماتنا بما يلبي تطلعات قاعدة زبائننا الكرام ويضيف لتجربتهم المصرفية قيمة استثنائية. وإلى جانب هدف الانتقال السلس في عملية دمج بنك الإثمار، نطمح هذا العام لتنفيذ المزيد من الأهداف المدرجة في استراتيجيتنا الموجهة نحو الرقمنة والابتكار، وسنواصل العمل بجد بدافع تحقيق نمو مستدام استنادًا على نتائج أدائنا المالية القوية".

ويُشار إلى أنه قد تم الإعلان في وقت سابق من هذا العام عن استحواذ بنك السلام على قطاع الخدمات المصرفية للأفراد التابع لبنك الإثمار، ومجموعة من الأصول الأخرى، في صفقة تاريخية بلغت قيمتها 2.2 مليار دولار. ومن المتوقع الانتهاء من عملية دمج البنكين خلال النصف الثاني من عام 2022. وسيتم بموجب الصفقة استحواذ بنك السلام على إجمالي الأعمال المصرفية للأفراد لبنك الإثمار (قطاع التجزئة للزبائن الأفراد)، وملكية الإثمار القابضة في كلٍّ من: بنك البحرين والكويت (رمز التداول في بورصة البحرين "BBK") بحصة تبلغ 26.19 %، ومجموعة سوليدرتي القابضة (رمز التداول في بورصة البحرين "SOLID") بحصة تبلغ 55.91 %، بالإضافة إلى أصول أخرى تتضمن أسهم في شركة بنفت ش.م.ب.، أسهم في شركة ماستركارد ومحفظة صكوك وأصول سائلة.

وتتوفر النسخة الكاملة من البيانات المالية، التي تمت مراجعتها من قبل المدقق الخارجي "كي بي ام جي" على الموقع الإلكتروني لبورصة البحرين.

◆ 3 مليارات دولار حجم محفظة أصول تديرها الشركة

"إنفراكورب" تربح 13.6 مليون دولار

أعلنت شركة إنفراكورب أمس عن تحقيقها صافي ربح قدره 13.6 مليون دولار أمريكي على عوائد بقيمة 37.5 مليون دولار أمريكي، وذلك في فترة الأشهر الستة المنتهية في 30 يونيو 2022، حيث ذكرت الشركة أنها حققت نموًا منتظمًا في بياناتها المالية.

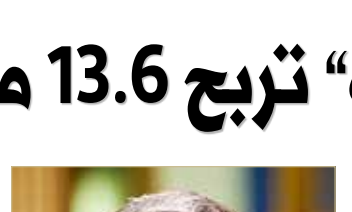
ماجد الخان

وفي إطار سعيها المستمر نحو تقديم منتجات تطوير البنية التحتية الاجتماعية المستدامة للمستثمرين على مستوى العالم، ركزت شركة إنفراكورب على استراتيجية عملها القوية المتمثلة في خلق عوائد طويلة الأمد وقيمة ثابتة ومستمرة للمجتمعات. وتهدف إنفراكورب إلى تسريع عجلة نمو البنية التحتية المستدامة في منطقة الشرق الأوسط وشمال إفريقيا وجنوب آسيا، حيث تدير حاليًا محفظة من الأصول تبلغ قيمتها نحو 3 مليارات دولار. وتمتلك إنفراكورب محفظة متنوعة من الأعمال التجارية، بما في ذلك قطاعات البنية التحتية الاجتماعية والمشاريع التطويرية المتعددة الاستخدامات وحلول التطوير. وقامت الشركة بإدراج صكوكًا خضراء بقيمة 900 مليون دولار في بورصة لندن، وهي أول صكوك خضراء من نوعها تدرج في البورصة من قبل مؤسسة بحرينية. وقال الرئيس التنفيذي لشركة إنفراكورب ماجد الخان: "لقد دخلنا الربع الثاني من هذا العام باستراتيجية واضحة مبنية على تنويع محفظتنا الاستثمارية وزيادة العوائد. إننا ملتزمون تمامًا بمواصلة الزخم الذي حققناه في الربع الأول كبداية ناجحة لبقية العام. ونتوقع تحقيق المزيد من التحسن في وضع السيولة لدينا من خلال الاستثمار في أدوات السوق القصيرة والمتوسطة المدى والشراكات الجديدة في قطاع تطوير البنية التحتية". وأضاف: "يسعدنا أن نرى هذا الأداء الإيجابي الثابت والمستمر للشركة وسط توقعاتنا باستمرار هذا النجاح للسنة الأولى منذ انطلاق عمل الشركة. وتقدم هذه النتائج مستقبل واعد وباهر لنا؛ كي نواصل المضي على هذا الأساس القوي وتحقيق رؤيتنا تجاه مجتمع عالمي مستدام". وبدأت إنفراكورب في بناء نظام بيئي مستدام وذلك ضمن رؤيتها الخضراء المستدامة من خلال الاستثمارات في نظام محفظة البنية التحتية الاجتماعية والذي يشمل مواد البناء، الخدمات اللوجستية والتقنيات التي تدعم أهداف تغير المناخ، بالإضافة إلى أصول البنية التحتية الاجتماعية عبر قطاعي التعليم والرعاية الصحية.