إيران تستعين بخيّالة الشرطة لإخماد الاحتجاجات

باريس - أ ف ب

تزامنا مع مواصلة الاحتجاجات في مختلف المدن الإيرانية، قال المتحدث باسم السلطة القضائية الإيرانية مسعود ستايشي، أمس، إنه تم توجيه أكثر من ألف تهمة مرتبطة بأحداث الشغب التي تشهدها البلاد في الآونة الأخيرة. واستعانت السلطات الإيرانية بخيّالة الشرطة للسيطرة على الاحتجاجات التي اندلعت قبل أكثر من 7 أسابيع. (16)

28 صفحة - 220 فلسًا
e-mail: local@albiladpress.com
@albiladpress
@albiladnews
www.albiladpress.com
6 084010 140011

البلاد
لكل البلاد

السنة Year: 15
العدد No: 5139
الأربعاء WED
9 نوفمبر 9 Nov 2022
15 ربيع الآخر 15 Rabi-2 1444
رقم التسجيل ISSN 1985-8566

◆ الملك المعظم ينوه بجهود ناصر بن حمد: إنجاز مهم يعزز ويخدم الاقتصاد الوطني

اكتشاف مَكمنين جديدين للغاز الطبيعي في البحرين

المنامة - بنا

استقبل عاهل البلاد المعظم صاحب الجلالة الملك حمد بن عيسى آل خليفة، بحضور ولي العهد رئيس مجلس الوزراء صاحب السمو الملكي الأمير سلمان بن حمد آل خليفة، في قصر الصخير أمس، ممثل جلالة الملك للأعمال الإنسانية وشؤون الشباب رئيس مجلس إدارة الشركة القابضة للنفط والغاز سمو الشيخ ناصر بن حمد آل خليفة وأعضاء مجلس الإدارة، حيث تشرف سموه بتقديم إيجاز لجلالته بمناسبة اكتشاف مَكمنين جديدين للغاز الطبيعي في كل من طبقات "الجوبة" و "الجوف" غير التقليدية، الواقعين تحت مكمني "الخف" و "العنيزة" المنتجين للغاز الطبيعي في مملكة البحرين.

وقال سموه إن الإعلان عن هذا الاكتشاف يأتي بعد تنفيذ عمليات الحفر التقييمية والاختبارات في مكمن "الجوبة" واستكمال بئرين في مكمن "الجوف"، والتي جاءت نتائجها مشجعة من حيث الكمية وفرص الإنتاج.

وأضاف سموه أن هذه الاكتشافات المهمة تأتي منسجمة مع طموح ورؤية صاحب الجلالة الملك المعظم، وصاحب السمو الملكي ولي العهد رئيس مجلس الوزراء بتعزيز ورفع قيمة الموارد الطبيعية لمملكة البحرين.

وخلال الاستقبال، أعرب صاحب الجلالة ملك البلاد المعظم عن شكره وتقديره لسمو الشيخ ناصر بن حمد آل خليفة وأعضاء مجلس إدارة الشركة القابضة للنفط والغاز على الجهود الوطنية المخلصة التي يبذلونها في تطوير قطاعي النفط والغاز، والتي أثمرت عن هذه الاكتشافات وهذا الإنجاز المهم بما يعزز ويخدم الاقتصاد الوطني والمسيرة التنموية في البلاد ويعود بالخير والنفع على الوطن والمواطن، متمنيا جلالته للجميع دوام التوفيق والسداد. (02)

"البحرين للتكنولوجيا" توقع اتفاقية مع الجامعة الأميركية - واشنطن دي سي بالولايات المتحدة (26)

1.222 مليون دينار أرباح "التكافل الدولية" في 9 أشهر (23)

2.8 مليون دينار أرباح "الأسواق الحرة" للأشهر التسعة 2022 (22)

3.147 مليون دينار أرباح "سوليدرتي" البحرين 2022 (27)

◆ البحرين رمز للمحبة والتعايش والتآخي... سمو ولي العهد رئيس الوزراء:

أبناؤنا بفريق البحرين يواصلون تقديم النموذج الأسمى في العطاء

المنامة - بنا

أكد ولي العهد رئيس مجلس الوزراء صاحب السمو الملكي الأمير سلمان بن حمد آل خليفة، أن مملكة البحرين تواصل نهجها الذي يؤكد أنها رمزٌ للمحبة والتعايش والتآخي من خلال المبادرات التي ترسخ هذه القيم وتعلي من ثقافة التسامح ليعم السلام أرجاء العالم، وفقا للرؤى الملكية السامية لملك البلاد المعظم صاحب الجلالة الملك حمد بن عيسى آل خليفة.

جاء ذلك لدى لقاء سموه بحلبة البحرين الدولية أمس، بحضور عدد من كبار المسؤولين، عددا من منتسبي وزارة الداخلية ووزارة العدل والشؤون الإسلامية والأوقاف ووزارة شؤون الإعلام والجهات الحكومية والفرق التطوعية المعنية التي ساهمت في نجاح الجهود التنظيمية لزيارة قداسة بابا الفاتيكان والفعاليات المصاحبة لها.

وأشار سموه إلى أن أبناء مملكة البحرين ضمن فريق البحرين يواصلون تقديم النموذج الأسمى والأجمل في البذل والعطاء والتميز؛ من أجل هذا الوطن. (07)

◆ 5 اتفاقيات لتنمية الوجهات مع بريطانيا والبوسنة والهرسك وقبرص والعراق... وزير "المواصلات":

100 طائرة و86 شركة بمعرض البحرين الدولي للطيران

البلاد | علي الفردان من قاعدة الصخير | تصوير: رسول الحجيري

قال وزير المواصلات والاتصالات محمد الكعبي إن معرض البحرين الدولي للطيران في نسخته السادسة، والذي ينطلق اليوم، سيشهد عرض نحو 100 طائرة مختلفة على الأرض وفي الجو، في الوقت الذي سجلت فيه نحو 86 شركة حضورها من مختلف دول العالم. وأكد أن الوزارة بصدد توقيع نحو 5 اتفاقيات بالمعرض الذي يستمر لمدة 3 أيام، منها اتفاقيات مع عدد من الدول فيما يتعلق بالحركة الجوية مثل البوسنة والهرسك وقبرص وبريطانيا إلى جانب السعي لتوقيع اتفاقات مع العراق. (25)

◆ سفير البحرين لدى اليابان أول بحريني يصوت في انتخابات 2022

إقبال واسع في تصويت الخارج يتجاوز الانتخابات السابقة

البلاد | منال الشيخ

أعلن رئيس هيئة التشريع والرأي القانوني المدير التنفيذي للانتخابات النيابية والبلدية 2022 المستشار نواف حمزة، أن الانتخابات النيابية للفصل التشريعي السادس التي بدأت أولى محطاتها أمس، شهدت إقبالا واسعا من المواطنين الموجودين بالخارج. واستقبلت لجان الاقتراع والفرز في المقرات الدبلوماسية لمملكة البحرين في الخارج، أمس، الناخبين المشاركين في عملية انتخاب أعضاء مجلس النواب، والتي تنظم عبر 37 مقرا دبلوماسيا.

وقال سفير مملكة البحرين لدى اليابان أحمد الدوسري في تصريح لـ "البلاد": "أتشرف بأن أكون أول مواطن يصوت في الانتخابات 2022". (14-13)

الملك المعظم ينوه بجهود ناصر بن حمد: إنجاز مهم يعزز ويخدم الاقتصاد الوطني

اكتشاف مَكمنين جديدين للغاز الطبيعي في البحرين

سموه: تحسن ملموس في أداء "القابضة للنفط" وجهود لتحديث أطر الحوكمة والاستراتيجيات

المنامة - بنا

استقبل ملك البلاد المعظم صاحب الجلالة الملك حمد بن عيسى آل خليفة، بحضور ولي العهد رئيس مجلس الوزراء صاحب السمو الملكي الأمير سلمان بن حمد آل خليفة، في قصر الصخير أمس، ممثل جلالة الملك للأعمال الإنسانية وشؤون الشباب رئيس مجلس إدارة الشركة القابضة للنفط والغاز سمو الشيخ ناصر بن حمد آل خليفة وأعضاء مجلس الإدارة، حيث تشرف سموه بتقديم إيجاز لجلالته بمناسبة اكتشاف مَكمنين جديدين للغاز الطبيعي في كل من طبقات "الجوبة" و "الجوف" غير التقليدية الواقعين تحت مكمني "الخف" و "العنيزة" المنتجين للغاز الطبيعي في مملكة البحرين.

وقال سموه إن الإعلان عن هذا الاكتشاف يأتي بعد تنفيذ عمليات الحفر التقييمية والاختبارات في مكمن "الجوبة" واستكمال بئرين في مكمن "الجوف"، والتي جاءت نتائجها مشجعة من حيث الكمية وفرص الأنتاج.

وأضاف سموه أن هذه الاكتشافات المهمة تأتي منسجمة مع طموح ورؤية صاحب الجلالة الملك المعظم، وصاحب السمو الملكي ولي العهد رئيس مجلس الوزراء بتعزيز ورفع قيمة الموارد الطبيعية لمملكة البحرين.

وخلال الاستقبال، أعرب صاحب الجلالة ملك البلاد المعظم عن شكره وتقديره لسمو الشيخ ناصر بن حمد آل خليفة وأعضاء مجلس إدارة الشركة القابضة للنفط والغاز على الجهود الوطنية المخلصة التي يبذلونها في تطوير قطاعي النفط والغاز والتي أثمرت عن هذه الاكتشافات وهذا الإنجاز المهم بما يعزز ويخدم الاقتصاد الوطني والمسيرة التنموية في البلاد ويعود بالخير والنفع على الوطن والمواطن، متمنيًا جلالته للجميع دوام التوفيق والسداد.

وبهذه المناسبة، رفع سمو الشيخ ناصر بن حمد آل خليفة، خالص الشكر والتقدير والامتنان إلى المقام السامي لصاحب الجلالة على تفضل جلالته باستقبال أعضاء مجلس إدارة الشركة وعلى توجيهات جلالته السامية الكريمة.

وقال سموه "لقد وفرت لنا هذه الاكتشافات والنتائج الإيجابية الأخيرة المعلومات القيمة اللازمة للمضي قدمًا في إجراء مزيد من التقييمات المطلوبة للآبار بهدف الاستفادة من جميع إمكانات هذا المورد الواعد من الغاز الطبيعي". وتابع سموه قائلا "تمهد هذه المعلومات المتوافرة لدينا الطريق للتطوير والإنتاج المستقبلي لمورد الغاز الطبيعي بما يحقق مصلحة مملكة البحرين".

كما استعرض سموه أحدث تطورات وإنجازات الشركة القابضة للنفط والغاز والشركات التابعة، ومنها جهود تحديث أطر الحوكمة والاستراتيجيات على مستوى المجموعة، والنتائج الملموسة في تحسن أداء الشركة القابضة والشركات التابعة ونبذة عن المضي بخطى ثابتة في بناء نموذج عمل أكثر استدامة.

وختامًا أطلع سموه جلالته على عدد من المشروعات المستقبلية والمبادرات الاستراتيجية المزمع البدء بها في العام المقبل بما يتماشى مع رؤية جلالة الملك المعظم وتطلعات صاحب السمو الملكي ولي العهد رئيس مجلس الوزراء للنهوض بقطاع النفط والغاز في مملكة البحرين.

عمليات حفر إضافية خلال 2023 و2024 ... ناصر بن حمد:

نتائج الاكتشافين مشجعة من حيث الكمية وفرص الإنتاج

الشركة القابضة للنفط والغاز

أعلنت الشركة القابضة للنفط والغاز عن اكتشاف مَكمنين جديدين للغاز الطبيعي في كل من طبقات "الجوبة" و "الجوف" غير التقليدية، الواقعين تحت مكمني "الخف" و "العنيزة" المنتجين للغاز الطبيعي في مملكة البحرين، والتي جاءت نتائجها مشجعة من حيث الكمية وفرص الإنتاج.

وتأتي هذه الاكتشافات المهمة منسجمة مع طموح ورؤية عاهل البلاد المعظم صاحب الجلالة الملك حمد بن عيسى آل خليفة، وولي العهد رئيس مجلس الوزراء صاحب السمو الملكي الأمير سلمان بن حمد آل خليفة، بتعزيز ورفع قيمة الموارد الطبيعية لمملكة البحرين.

وبهذه المناسبة قال ممثل جلالة الملك للأعمال الإنسانية وشؤون الشباب رئيس مجلس إدارة الشركة القابضة للنفط والغاز سمو الشيخ ناصر بن حمد آل خليفة "لقد وفرت لنا هذه الاكتشافات والنتائج الإيجابية الأخيرة المعلومات القيمة اللازمة للمضي قدما في إجراء مزيد من التقييمات المطلوبة للآبار بهدف الاستفادة من جميع إمكانات هذا المورد الواعد من الغاز الطبيعي".

وتابع سموه "تمهد هذه المعلومات المتوافرة لدينا الطريق للتطوير والإنتاج المستقبلي لمورد الغاز الطبيعي بما يحقق مصلحة مملكة البحرين".

يُذكر أن "شركة تطوير للبترول" قامت بتنفيذ جميع عمليات الحفر والأنشطة المتصلة بها.

ومن المقرر إجراء عمليات حفر إضافية خلال العامين 2023 و2024، سيتم فيها اختبار طبقتين هما "الطويل" و "السارة" الواقعتين أسفل مكمن "الجوف" للغاز، إلى جانب تجربة الحفر الأفقي في بئر "الجوبة" من أجل تحسين الإنتاجية.

إضافة مادة جديدة لقانون بشأن تقسيم الأراضي المعدة للتعمير والتطوير... مرسوم ملكي:

لا دعوى مقبولة لقسمة الأراضي إلا باختصام "التخطيط العمراني" و "التسجيل العقاري"

جلالة الملك المعظم

المنامة - بنا

صدر عن ملك البلاد المعظم صاحب الجلالة الملك حمد بن عيسى آل خليفة مرسوم بقانون رقم (43) لسنة 2022 بإضافة مادة جديدة برقم (2 مكرراً) إلى المرسوم بقانون رقم (3) لسنة 1994 بشأن تقسيم الأراضي المعدة للتعمير والتطوير، وذلك بناءً على عرض رئيس مجلس الوزراء، وبعد موافقة مجلس الوزراء، جاء فيه:

المادة الأولى:

تُضاف إلى المرسوم بقانون رقم (3) لسنة 1994 بشأن تقسيم الأراضي المعدة للتعمير والتطوير مادة جديدة برقم (2 مكرراً)، نصها الآتي:

"يجب الالتزام بالقواعد والاشتراطات المتعلقة بتقسيم الأراضي المنصوص عليها في هذا القانون ولائحته التنفيذية والقرارات الصادرة تنفيذاً لأحكامه، عند قسمة الأراضي والعقارات سواء أمام المحاكم والهيئات القضائية المختصة أو عن طريق الاتفاق بين الشركاء.

ويتعين عند طلب القسمة أمام المحاكم والهيئات القضائية المختصة اختصام الجهات المعنية بالتخطيط العمراني والتسجيل العقاري وإلا كانت الدعوى غير مقبولة.

ولا تكون القسمة نافذة في مواجهة الجهات المعنية بالتخطيط العمراني والتسجيل العقاري، إذا كانت مخالفة للقواعد والاشتراطات المشار إليها في الفقرة الأولى من هذه المادة".

المادة الثانية:

على رئيس مجلس الوزراء والوزراء – كُلٌّ فيما يخصه – تنفيذ أحكام هذا القانون، ويُعمل به من اليوم التالي لتاريخ نشره في الجريدة الرسمية.

تعيين حماد والعصفور وكيلين مساعدَين في "المالية"

المنامة - بنا

صدر عن ملك البلاد المعظم صاحب الجلالة الملك حمد بن عيسى آل خليفة، مرسوم رقم (64) لسنة 2022 بتعيين وكيلين مساعدَين في وزارة المالية والاقتصاد الوطني، وذلك بناءً على عرض وزير المالية والاقتصاد الوطني، وبعد موافقة مجلس الوزراء، جاء فيه:

المادة الأولى:

يُعيَّن في وزارة المالية والاقتصاد الوطني كُلٌّ من:

1. السيد فيصل عيسى حفيظ حماد وكيلًا مساعدًا للتنافسية والمؤشرات الاقتصادية.
2. السيدة إيمان جواد كاظم العصفور وكيلًا مساعدًا للشؤون الاقتصادية.

المادة الثانية:

على وزير المالية والاقتصاد الوطني تنفيذ هذا المرسوم، ويُعمل به من تاريخ صدوره، ويُنشَر في الجريدة الرسمية.

العميد الدوسري عضوًا في مجلس إدارة "سوق العمل"

المنامة - بنا

صدر عن ملك البلاد المعظم صاحب الجلالة الملك حمد بن عيسى آل خليفة، مرسوم رقم (65) لسنة 2022 بتعيين عضو في مجلس إدارة هيئة تنظيم سوق العمل، وذلك بناءً على عرض رئيس مجلس الوزراء، وبعد موافقة مجلس الوزراء، جاء فيه:

المادة الأولى:

يُعيَّن العميد عبدالعزيز عبدالرحمن الدوسري عضوًا في مجلس إدارة هيئة تنظيم سوق العمل خلفًا للسيد عبدالرحمن صالح سنان، وتكون مدة عضويته لنهاية مدة المجلس الحالي.

المادة الثانية:

على رئيس مجلس الوزراء ووزير العمل - كُلٌّ فيما يخصه - تنفيذ هذا المرسوم، ويُعمل به من تاريخ صدوره، ويُنشَر في الجريدة الرسمية.

القاضي الصيرفي عضوًا في لجنة "تسوية المتعثرة"

المنامة - بنا

صدر عن ملك البلاد المعظم صاحب الجلالة الملك حمد بن عيسى آل خليفة، مرسوم رقم (63) لسنة 2022 بتعيين عضو في لجنة تسوية مشاريع التطوير العقارية المتعثرة، وذلك بناءً على عرض رئيس مجلس الوزراء، وبعد موافقة مجلس الوزراء، جاء فيه:

المادة الأولى:

يُعين القاضي حسين حميد صالح الصيرفي عضواً في لجنة تسوية مشاريع التطوير العقارية المتعثرة، خلفاً للقاضي محمد ميرزا محمد أمان.

المادة الثانية:

على رئيس مجلس الوزراء والوزراء - كُلٌّ فيما يخصه - تنفيذ هذا المرسوم، ويُعمل به من تاريخ صدوره، ويُنشَر في الجريدة الرسمية.

البحرين تهنئ كمبوديا بذكرى الاستقلال

المنامة - بنا

بعث ملك البلاد المعظم صاحب الجلالة الملك حمد بن عيسى آل خليفة، وولي العهد رئيس مجلس الوزراء صاحب السمو الملكي الأمير سلمان بن حمد آل خليفة، برقيتي تهنئة إلى جلالة الملك نوردوم سيهاموني ملك مملكة كمبوديا بمناسبة ذكرى استقلال بلاده.

وأعرب جلالته وسموه في البرقيتين عن أطيب تهانيهما وتمنياتهما لجلالته موفور الصحة والسعادة ولشعب مملكة كمبوديا الصديق بتحقيق مزيد من التقدم والتطور والنماء.

كما بعث صاحب السمو الملكي ولي العهد رئيس مجلس الوزراء برقية تهنئة مماثلة إلى رئيس وزراء مملكة كمبوديا هون سين.

شركة التكافل الدولية ش.م.ب

القوائم المالية المرحلية
كما في 30 سبتمبر 2022

القائمة المرحلية للمركز المالي كما في 30 سبتمبر 2022
(المبالغ مبينة بالدينار البحريني)

	المساهمين 30 سبتمبر 2022 مراجعة	المساهمين 31 ديسمبر 2021 مدققة	التكافل العام 30 سبتمبر 2022 مراجعة	التكافل العام 31 ديسمبر 2021 مدققة	التكافل العائلي 30 سبتمبر 2022 مراجعة	التكافل العائلي 31 ديسمبر 2021 مدققة	المجموع 30 سبتمبر 2022 مراجعة	المجموع 31 ديسمبر 2021 مدققة
الموجودات								
النقد والاستثمارات								
ودائع قانونية	١٢٥,٠٠٠	١٢٥,٠٠٠	-	-	-	-	١٢٥,٠٠٠	١٢٥,٠٠٠
نقد وأرصدة لدى البنوك	٦,٢٢٩,٧٦٢	٧,٨٠٦,٩٩٦	١٢,٦٧١,٨٦٤	١١,٣٧٩,٤١٣	٣,١٣٩,٧٧٦	٢,٩٠٦,٨٥٧	٢٢,٠٤١,٤٠٢	٢٢,٠٩٣,٢٦٦
استثمارات	٥,٠٤٥,٧٥٨	٣,٥١٩,٤٤٨	٢,٩٥٦,٧٦٢	٣,٥٥٤,٤٠٤	١,٠٤٤,٧٨٨	١,١٧٩,٦٩٠	٩,٠٤٦,٢٦٨	٨,٢٤٣,٥٨٤
استثمار في شركة زميلة	١٤٥,٣٢٢	١٨٤,٨٥٩	-	-	-	-	١٤٥,٣٢٢	١٨٤,٨٥٩
	١١,٥٤٥,٨٤٦	١١,٦٣٦,٣٠٣	١٥,٦٢٨,٦٢٦	١٤,٩٠٣,٨١٧	٤,١٨٤,٥٦٤	٤,٠٨٦,٥٤٧	٣١,٤٠٩,٠٣٦	٣٠,٦٢٥,٧٠٦
أرصدة التكافل وإعادة التكافل المستحقة القبض	-	-	٨,٦٤٠,٢٥٩	٤,٠٣٨,٧٩٨	١٩٣,٩٢٨	٤٥٥,٥٤١	٨,٨٣٤,١٨٧	٤,٤٩٤,٣٣٩
حصة شركات إعادة التكافل من مطلوبات التكافل	-	-	٥,٩١٩,٥٥٣	٤,٦٧٦,٢٧٠	٤١١,٩١٨	٣٢٢,٤٦١	٦,٣٣١,٤٧١	٤,٩٩٨,٧٣١
تكاليف الإكتتاب المؤجلة	٥٠٦,٦٩١	١٣٣,٤٢٧	-	-	-	-	٥٠٦,٦٩١	١٣٣,٤٢٧
عقارات ومعدات	٧٢,٤٤٨	٨٥,٨١٤	-	-	-	-	٧٢,٤٤٨	٨٥,٨١٤
مبالغ أخرى مستحقة القبض ودخل مستحق ومبالغ مدفوعة مقدماً	١,٠٤٧,١٥١	٨١٩,٩٩٢	٦٢٢,٠٩٥	٤٨٩,٧٧٤	٨٨,٦٧٠	٤١,٨٥٧	١,٧٥٧,٩١٦	١,٣٥١,١٢٣
حصة إعادة التكافل المرتبطة بالاحتياطات الفنية للتكافل العائلي	-	-	-	-	٢,٣٨٠,٢٥٠	٣,٠١٤,٢٥٠	٢,٣٨٠,٢٥٠	٣,٠١٤,٢٥٠
الحق في استخدام الموجودات	٤٦٩,٥١٧	٥١٩,٩٦٠	-	-	-	-	٤٦٩,٥١٧	٥١٩,٩٦٠
مجموع الموجودات	١٣,٦٥٢,٦٨٣	١٣,٥١١,٥٣٠	٢٧,٧٩٧,٥٥٨	٢٤,١٠٧,٦٧٩	٧,٢٦٠,٣٠٠	٨,٩٢١,٦٧٢	٤٨,٧١٠,٧٨١	٤٥,٥٤٠,٨٨١
المطلوبات وأموال المشاركين وحقوق الملكية								
المطلوبات								
مطلوبات التكافل	-	-	٢٠,٤٣٤,٩٩٩	١٧,١٣٧,٨٣٦	٣٩٨,٦٦٦	٤٦٥,٤٩٩	٢٠,٨٣٣,٦٦٥	١٧,٦٠٣,٣٣٥
عمولات غير مكتسبة	-	-	٣٩٥,٣٣٧	٣٦٥,٦١٥	-	-	٣٩٥,٣٣٧	٣٦٥,٦١٥
الإحتياطات الفنية للتكافل العائلي	-	-	-	-	٥,٥٩٢,٦٠٢	٦,٢٨٨,١٥٠	٥,٥٩٢,٦٠٢	٦,٢٨٨,١٥٠
مبالغ مستحقة الدفع ومطلوبات مستحقة:								
شركات التكافل وإعادة التكافل	-	-	٣,٦٨٨,٣١٢	٣,٣٩٧,٦٧٧	٣٦٢,١٤٣	٩٢٩,٢٠٦	٤,٠٥٠,٤٥٥	٤,٣٢٦,٨٨٣
المشاركين	٤٢٢,٩٢٨	٣١٦,٩٣٠	١,٣٤٣,٨١٣	١,٣٧٩,٤٨٢	٣,٠٦٧	٣,٧٠٦	١,٧٦٩,٨٠٨	١,٧٠٠,١١٨
أخرى	١,٠٠٩,٣٨٧	١,٠٢٢,٤٠٧	٣٩٩,٥٧٤	١,١٦٨,٦٦٠	٢٢٧,٩٥٨	٥٥,٦٢٢	١,٦٣٦,٩١٩	٢,٢٤٦,٦٨٧
التزامات عقد الإيجار	٤٩٠,٩٣٠	٥١٩,٥٧٥	-	-	-	-	٤٩٠,٩٣٠	٥١٩,٥٧٥
مجموع المطلوبات	١,٩٢٢,٢٤٥	١,٨٥٨,٥١٠	٢٦,٢٦١,٨١٥	٢٣,٤٤٤,٢٧٠	٦,٥٨٣,٨٥٦	٨,٧٤٢,١٨٣	٣٤,٧٦٩,٩١٦	٣٣,٠٤٥,٣١٣
أموال المشاركين								
الفائض في أموال المشاركين	-	-	١,٠٤٢,٤٤٦	٥٦٤,٩١٠	١١٣,٥٩٦	٧٩,٤٩٠	١,١٥٦,٠٤٢	٦٤٤,٤٠٠
احتياطي القيمة العادلة للاستثمارات	-	-	(١١١,٤٩٣)	٩٨,٤٩٩	٦٢,٨٤٨	١١٢,٩٩٩	(٤٨,٦٤٥)	٢١١,٤٩٨
	-	-	٩٣٠,٩٥٣	٦٦٣,٤٠٩	١٧٦,٤٤٤	١٩٢,٤٨٩	١,١٠٧,٣٩٧	٨٥٥,٨٩٨
حقوق الملكية								
رأس المال	٨,٥٠٠,٠٠٠	٨,٥٠٠,٠٠٠	-	-	-	-	٨,٥٠٠,٠٠٠	٨,٥٠٠,٠٠٠
احتياطي قانوني	٨٦٣,٦٦٤	٨٦٣,٦٦٤	-	-	-	-	٨٦٣,٦٦٤	٨٦٣,٦٦٤
احتياطي عام	٢٠٠,٠٠٠	٢٠٠,٠٠٠	-	-	-	-	٢٠٠,٠٠٠	٢٠٠,٠٠٠
أرباح مستبقاة	٢,٢٧١,١٣٧	١,٩٨٥,٤٤٧	-	-	-	-	٢,٢٧١,١٣٧	١,٩٨٥,٤٤٧
احتياطي القيمة العادلة للاستثمارات	(٧٤,٢٧٦)	٩٦,٥١٩	-	-	-	-	(٧٤,٢٧٦)	٩٦,٥١٩
أسهم خزينة	(٣٠,٠٨٧)	-	-	-	-	-	(٣٠,٠٨٧)	-
مجموع حقوق الملكية	١١,٧٣٠,٤٣٨	١١,٦٥٥,٦٣٠	-	-	-	-	١١,٧٣٠,٤٣٨	١١,٦٥٥,٦٣٠
مجموع المطالبات وأموال المشاركين وحقوق الملكية	١٣,٦٥٢,٦٨٣	١٣,٥١٤,١٤٠	٢٧,١٩٢,٧٦٨	٢٤,١٠٧,٦٧٩	٦,٧٦٠,٣٠٠	٨,٩٣٤,٦٧٢	٤٨,٧١٠,٧٨١	٤٥,٥٥٦,٨٨١

القائمة المرحلية للدخل الشامل لفترة التسعة أشهر المنتهية في 30 سبتمبر 2022
(المبالغ مبينة بالدينار البحريني)

	التسعة أشهر المنتهية في 30 سبتمبر 2022 (مراجعة) المساهمين	التكافل العام	التكافل العائلي	المجموع	التسعة أشهر المنتهية في 30 سبتمبر 2021 (مراجعة) المساهمين	التكافل العام	التكافل العائلي	المجموع
صافي الربح والفائض /(العجز) للفترة	٧١٠,٦٥٠	٤٧٧,٥٣٦	٣٤,١٠٦	١,٢٢٢,٢٩٢	٧٠٤,٢٨٨	٦٢٢,٧٦٠	(١٢٠,٧٩٠)	١,٢٠٦,٢٥٨
(الخسارة الشاملة الأخرى) / الدخل الشامل الآخر الذي سيتم تصنيفه إلى قائمة الأرباح أو الخسائر في الفترات اللاحقة: استثمارات مدرجة بالقيمة العادلة من خلال حقوق الملكية:								
تغيرات القيمة العادلة الناتجة خلال الفترة	(٢٠٩,٨٠٥)	(٣٣٨,٧٠٦)	(٦,٥٣٢)	(٥٥٤,٠٤٣)	٢٠,٢٦٣	(١٠٦,٤٧٤)	١٠,٥٧٧	(٧٥,٦٣٤)
معاد تبويبها إلى القائمة المرحلية المختصرة للأرباح أو الخسائر عند الإستبعاد / الإضمحلال	٣٨,١٥٥	٢٨,٧١٠	(٥٣,٦٩٥)	١٣,١٧٠	١٠,٧٤٢	١٦٣,٩٥٠	٢٠,٨٥٩	١٩٥,٥٥١
الدخل الشامل الآخر / (الخسارة الشاملة الأخرى) التي سيتم تصنيفه إلى القائمة المرحلية للأرباح أو الخسائر في الفترات اللاحقة:	(١٧٠,٧٩٥)	(٣٠٩,٩٩٦)	(٦٠,٢٢٧)	(٥٤١,٠١٨)	٣١,٠٠٥	٥٧,٤٧٦	٣١,٤٣٦	١١٩,٩١٧
مجموع الدخل الشامل / (الخسارة الشاملة) للفترة	٥٣٩,٨٥٥	١٦٧,٥٤٠	(٢٦,١٢١)	٦٨١,٢٧٤	٧٣٥,٢٩٣	٦٨٠,٢٣٦	(٨٩,٣٥٤)	١,٣٢٦,١٧٥

القائمة المرحلية للدخل الشامل لفترة الثلاثة أشهر المنتهية في 30 سبتمبر 2022
(المبالغ مبينة بالدينار البحريني)

	الثلاثة أشهر المنتهية في 30 سبتمبر 2022 (مراجعة) المساهمين	التكافل العام	التكافل العائلي	المجموع	الثلاثة أشهر المنتهية في 30 سبتمبر 2021 (مراجعة) المساهمين	التكافل العام	التكافل العائلي	المجموع
صافي الربح والفائض /(العجز) للفترة	٢٠٩,٠٨١	٨٥,٦٠٥	١١١,٦٠٤	٤٠٦,٢٩٠	٢٢٢,٧٠٤	٢٩٣,٨٦٩	(٥٦,١٧٦)	٤٦٠,٣٩٧
الدخل الشامل الآخر / (الخسارة الشاملة الأخرى) التي سيتم إعادة تصنيفها إلى قائمة الأرباح أو الخسائر في الفترات اللاحقة: استثمارات مدرجة بالقيمة العادلة من خلال حقوق الملكية:								
تغيرات القيمة العادلة الناتجة خلال الفترة	٩٦,٩٣٣	(١٧,٤٧٤)	(٦,٣٤٤)	٤٧,٣١٥	(١٩,٤٠٥)	٨١٩	٣,٦٩٧	(١٤,٨٧٩)
معاد تبويبها إلى القائمة المرحلية المختصرة للأرباح أو الخسائر عند الإستبعاد / الإضمحلال	٩,٠٦٩	٨	(٣٦,٠٦٩)	٢٤,٦٠٢	٣,٣٥٥	١٩,٥١٥	٣,٣٠٩	٢٦,١٧٩
الدخل الشامل الآخر / (الخسارة الشاملة الأخرى) للفترة التي سيتم إعادة تصنيفها إلى القائمة المرحلية المختصرة للأرباح أو الخسائر في الفترات اللاحقة	١٣٠,٥٥٢	(١٧,٤٦٦)	(٤١,٢٦٩)	٧١,٨١٧	(١٦,٠٥٠)	٢٠,٣٣٤	٦,٩٨٦	١١,٣٠٠
مجموع الدخل الشامل / (الخسارة الشاملة) للفترة	٣٣٩,٦٣٣	٦٨,١٣٩	٧٠,٣٣٥	٤٧٨,١٠٧	٢٠٦,٦٥٤	٣١٤,٢٠٣	(٤٩,١٩٠)	٤٧١,٦٦٧

القائمة المرحلية للتدفقات النقدية لفترة التسعة أشهر المنتهية في 30 سبتمبر 2022 (مراجعة)
(المبالغ مبينة بالدينار البحريني)

	للتسعة أشهر المنتهية في 30 سبتمبر 2022	2021
صافي النقد الناتج من الأنشطة التشغيلية	١٠,٢٣٤,٠٤٨	٦,١٨٠,٠٢٤
صافي النقد (المستخدم في) / الناتج من الأنشطة الإستثمارية	(٨,٠٤٥,٦١٥)	٥,٣١٩,٤٣٦
النقد المستخدم في الأنشطة التمويلية	(٤٩١,٦١٣)	(٤٩٩,٥٥٣)
صافي (النقص) / الزيادة في النقد وما في حكمه	(٧,٧٠٦,٩٢٠)	١١,٠٠٠,٤٠٧
النقد وما في حكمه بداية الفترة	١٧,٣٣١,٢٦٦	٨,٦٤١,٦٨١
النقد وما في حكمه في نهاية الفترة	٩,٦٢٤,٣٤٦	١٩,٦٤٢,٠٨٨
المشتملة على:		
نقد وأرصدة لدى البنوك:		
نقد و أرصدة في حسابات جارية	٤,٤٤٤,٣٤٦	١٠,٧٥٥,٥٥١
ودائع مصرفية بتواريخ استحقاق أصلية لفترة ثلاثة أشهر أو أقل	٥,١٨٠,٠٠٠	٨,٨٨٦,٥٣٧
النقد وما في حكمه	٩,٦٢٤,٣٤٦	١٩,٦٤٢,٠٨٨
ودائع مصرفية بتواريخ استحقاق أصلية لأكثر من ثلاثة أشهر	١٢,٤١٧,٠٥٦	٣,٥٥٣,٦٠٢
نقد وأرصدة لدى البنوك وفقاً للقائمة المرحلية للمركز المالي	٢٢,٠٤١,٤٠٢	٢٣,١٩٥,٦٩٠

القائمة المرحلية للتغيرات في أموال المشاركين لفترة التسعة أشهر المنتهية في 30 سبتمبر 2022 (مراجعة)
(المبالغ مبينة بالدينار البحريني)

	الفائض في أموال المشاركين: التكافل العام	التكافل العائلي	احتياطي القيمة العادلة للاستثمارات: التكافل العام	التكافل العائلي		المجموع
الرصيد في 1 يناير 2022	٥٦٤,٩١٠	٧٩,٤٩٠	٩٨,٤٩٩	١١٢,٩٩٩		٨٥٥,٨٩٨
خسائر / (مكاسب) القيمة العادلة المحققة على الاستثمارات	-	-	٢٨,٧١٠	(٥٣,٦٩٥)		(٢٤,٩٨٥)
(خسائر) القيمة العادلة غير المحققة على الاستثمارات	-	-	(٢٣٨,٧٠٢)	(٦,١٥٣)		(٢٤٤,٨٥٥)
الفائض للفترة	٤٧٧,٥٣٦	٣٤,١٠٦	-	-		٥١١,٦٤٢
الرصيد كما في 30 سبتمبر 2022	١,٠٤٢,٤٤٦	١١٣,٥٩٦	(١١١,٤٩٣)	٦٢,٨٤٨		١,١٠٧,٣٩٧
الرصيد في 1 يناير 2021	(١٥٩,٨٢٨)	١٣٢,١٤٩	٧١,١٩٢	٦٣,١٩٩		١٢٠,٣٣٢
خسائر القيمة العادلة المحققة على الاستثمارات	-	-	١٦٣,٩٥٠	٢٠,٨٥٩		١٨٤,٨٠٩
(خسائر) / مكاسب القيمة العادلة غير المحققة على الاستثمارات	-	-	(١٠٦,٤٦٨)	١٠,٤٧٧		(٩٥,٩٩١)
الفائض / (العجز) للفترة	٦٢٢,٧٦٠	(١٢٠,٧٩٠)	-	-	-	٥٠١,٩٧٠
الرصيد كما في 30 سبتمبر 2021	٤٦٢,٩٣٢	١١,٣٥٩	١٢٨,٦٧٤	٩٤,٥٣٥		٧٠١,٩٤٠

القائمة المرحلية للتغيرات في حقوق الملكية لفترة التسعة أشهر المنتهية في 30 سبتمبر 2022 (مراجعة)
(المبالغ مبينة بالدينار البحريني)

	رأس المال	احتياطي قانوني	احتياطي عام	أرباح مستبقاة / خسائر متراكمة	احتياطي القيمة العادلة للاستثمارات	أسهم خزينة	مجموع حقوق الملكية
الرصيد في 1 يناير 2022	٨,٥٠٠,٠٠٠	٨٦٣,٦٦٤	٢٠٠,٠٠٠	١,٩٨٥,٤٤٧	٩٦,٥١٩	-	١١,٦٤٥,٦٣٠
الربح للفترة	-	-	-	٧١٠,٦٥٠	-	-	٧١٠,٦٥٠
الخسارة الشاملة الأخرى	-	-	-	-	(١٧٠,٧٩٥)	-	(١٧٠,٧٩٥)
مجموع الدخل الشامل / (الخسارة) الشاملة للفترة	-	-	-	٧١٠,٦٥٠	(١٧٠,٧٩٥)	-	٥٣٩,٨٥٥
شراء أسهم خزينة	-	-	-	-	-	(٣٠,٠٨٧)	(٣٠,٠٨٧)
أرباح أسهم مدفوعة لسنة 2021	-	-	-	(٤٢٥,٠٠٠)	-	-	(٤٢٥,٠٠٠)
الرصيد كما في 30 سبتمبر 2022	٨,٥٠٠,٠٠٠	٨٦٣,٦٦٤	٢٠٠,٠٠٠	٢,٢٧١,٠٩٧	(٧٤,٢٧٦)	(٣٠,٠٨٧)	١١,٧٣٠,٤٣٨
الرصيد في 1 يناير 2021	٨,٥٠٠,٠٠٠	٧٧٠,٥٦٩	٢٠٠,٠٠٠	١,٥٧٢,٦٣٦	١١٥,١٩٩	-	١١,١٥٨,٤٠٤
الربح للفترة	-	-	-	٧٠٤,٢٨٨	-	-	٧٠٤,٢٨٨
الدخل الشامل الآخر	-	-	-	-	٣١,٠٠٥	-	٣١,٠٠٥
مجموع الدخل الشامل للفترة	-	-	-	٧٠٤,٢٨٨	٣١,٠٠٥	-	٧٣٥,٢٩٣
أرباح أسهم مدفوعة لسنة 2020	-	-	-	(٤٢٥,٠٠٠)	-	-	(٤٢٥,٠٠٠)
الرصيد كما في 30 سبتمبر 2021	٨,٥٠٠,٠٠٠	٧٧٠,٥٦٩	٢٠٠,٠٠٠	١,٨٥١,٩٢٤	١٤٦,٢٠٤	-	١١,٤٦٨,٦٩٧

القائمة المرحلية للدخل لفترة التسعة أشهر المنتهية في 30 سبتمبر 2022 (مراجعة)
(المبالغ مبينة بالدينار البحريني)

	المساهمين 30 سبتمبر 2022	المساهمين 30 سبتمبر 2021	التكافل العام 30 سبتمبر 2022	التكافل العام 30 سبتمبر 2021	التكافل العائلي 30 سبتمبر 2022	التكافل العائلي 30 سبتمبر 2021	المجموع 30 سبتمبر 2022	المجموع 30 سبتمبر 2021
إجمالي الإشتراكات	-	-	١٨,٦٥٤,٥٩٥	١٨,٨٧٩,٥٥١	١,٠١٧,٣١٣	١,٠٤٧,٦٢٦	١٩,٦٧١,٩٠٨	١٩,٩٢٧,١٧٧
حصة شركات إعادة التكافل من إجمالي الإشتراكات	-	-	(٥,٢٢٠,٠٧٩)	(٥,٢٠٨,٥٠٦)	(٥٩٣,٠١٣)	(٣٤٩,٩٢٠)	(٥,٨١٣,٠٩٢)	(٥,٥٥٨,٤٢٦)
الإشتراكات المستبقاة	-	-	١٣,٤٣٤,٥١٦	١٣,٦٧١,٠٤٥	٤٢٤,٣٠٠	٦٩٧,٧٠٦	١٣,٨٥٨,٨١٦	١٤,٣٦٨,٧٥١
تسوية الإشتراكات غير المكتسبة - إجمالي	-	-	(١,٧٦٣,٣٧٥)	(١,٢٩٨,٢٢١)	(٩,٦٥٧)	(٣٢,٨١٣)	(١,٧٧٣,٠٣٢)	(١,٣٣١,٠٣٤)
تسوية الإشتراكات غير المكتسبة - إعادة التكافل	-	-	٥٠١,٥٨٨	٢٢٧,٠٢٧	٤,٧٧١	٢٣,٢٠٣	٥٠٦,٣٥٩	٢٥٠,٢٣٠
صافي الإشتراكات المكتسبة	-	-	١٢,١٧٢,٧٢٩	١٢,٥٩٩,٨٥١	٤١٩,٤١٤	٦٨٨,٠٩٦	١٢,٥٩٢,١٤٣	١٣,٢٨٧,٩٤٧
إجمالي المطالبات المدفوعة	-	-	(٩,٥٨٩,٠٦٤)	(٨,٦٣٤,٤٨٨)	(٣٣٦,٧١٣)	(٢٨٨,٣٢٣)	(٩,٩٢٥,٧٧٧)	(٨,٩٢٢,٨١٠)
حصة شركات إعادة التكافل والحصص الأخرى من المطالبات المدفوعة	-	-	١,٣٢٣,٨٨٩	١,٠٤١,٠٠٨	١٥٥,١٤٩	٥٠,٦٧٩	١,٤٧٩,٠٣٨	١,٠٩١,٦٨٧
تسوية المطالبات المستحقة - إجمالي	-	-	(١,٣٣٤,٧١٨)	(٢٨٢,٧١٥)	(١٥٣,٤٧١)	(١٥٥,٥٧٢)	(١,٤٨٨,١٨٩)	(٤٣٨,٢٨٧)
تسوية المطالبات المستحقة - إعادة التكافل وأخرى	-	-	٧٤١,٤٨٨	(٦٦٩,٢٣١)	٨٤,٣٣٥	٩٠,٥٣٦	٨٢٥,٨٢٣	(٥٧٨,٦٩٥)
صافي المطالبات المتكبدة	-	-	(٨,٨٥٨,٤٠٥)	(٨,٥٤٥,٤٢٦)	(٢٥٠,٧٠٠)	(٣٠٢,٦٨٠)	(٩,١٠٩,١٠٥)	(٨,٨٤٨,١٠٦)
دخل الرسوم والعمولات	-	-	٣٧٠,٥١٤	٤٨٦,٣٢٠	٧	-	٣٧٠,٥٢١	٤٨٦,٣٢٠
مصروفات التكافل الأخرى			(٤٥٩,٠٢٢)	(٤٥٦,٦٥٣)	(٩,٩٦٨)	(٥,٥٩٦)	(٤٦٨,٩٩٠)	(٤٦٢,٢٥٠)
المحول إلى الإحتياطات الفنية للتكافل العائلي	-	-	-	-	(٢٢٩,٤٥٢)	(٥١٠,٤٤٦)	(٢٢٩,٤٥٢)	(٥١٠,٤٤٦)
مخصص ذمم التكافل المدينة المضمحلة	-	-	(١١٦,٩٩٨)	(١٩٥,٩٥٣)	(٨,٦٦١)	-	(١٢٥,٦٥٩)	(١٩٥,٩٥٣)
الفائض / (العجز) من عمليات التكافل قبل أتعاب الوكالة	-	-	٣,٣٦٤,٤١٦	٣,٩٢٨,٠٤٩	٨,٣٢٠	(٩١,٢٣٦)	٣,٣٧٢,٧٣٦	٣,٨٣٦,٨١٣
مصروفات أتعاب الوكالة	-	-	(٣,٠١٣,٤٤٦)	(٣,٣٦٦,٩٢٤)	(١٢٢,٠٧٨)	(١٠٠,٤٥٩)	(٣,١٣٥,٥٢٤)	(٣,٤٦٧,٣٨٣)
الفائض / (العجز) من عمليات التكافل بعد أتعاب الوكالة	-	-	٣٥٠,٩٧٠	٥٦١,١٢٥	(١١٣,٧٥٨)	(١٩١,٦٩٥)	٢٣٧,٢١٢	٣٦٩,٤٣٠
دخل أتعاب الوكالة	٣,١٣٥,٥٢٤	٣,٤٦٧,٣٨٣	-	-	-	-	٣,١٣٥,٥٢٤	٣,٤٦٧,٣٨٣
دخل الاستثمار - صافي	٢٦٩,٠٠٦	١٤٨,٤٢٦	٢٠٧,٢٨٨	٨٢,١٤٧	١٩٧,٠٧٢	٩٤,٦٨١	٦٧٣,٣٦٦	٣٢٥,٢٥٤
حصة المضارب	١٠١,٠٩٠	٤٥,٣١٩	(٦١,٨٢١)	(٢٠,٥٤٦)	(٣٩,٢٦٩)	(٢٤,٧٧٣)	-	-
دخل / (خسارة) من شركة زميلة	١٣,٥١٠	(٧,٣٨٤)	-	-	-	-	١٣,٥١٠	(٧,٣٨٤)
دخل آخر	٨,٥٣٢	٦,٩٢٥	-	-	-	-	٨,٥٣٢	٦,٩٢٥
	٣,٥٢٧,٦٦٢	٣,٦٦٠,٦٦٩	١٤٥,٤٦٧	٦٢,٦٠١	١٥٧,٨٠٣	٧٠,٩٠٨	٣,٨٣٠,٩٣٢	٣,٧٩٢,١٧٨
مصروفات عمومية وإدارية	(١,٩٣٢,٤٢٢)	(١,٨٩٨,٩٦١)	-	-	-	-	(١,٩٣٢,٤٢٢)	(١,٨٩٨,٩٦١)
مصروفات الشركة	(٣٢٢,٨٧٨)	(٢٧١,٨٦٩)	-	-	-	-	(٣٢٢,٨٧٨)	(٢٧١,٨٦٩)
تكاليف إطفاء الإقتناء	(٥٦١,٧١٢)	(١,٠٨١,٦٦٦)	-	-	-	-	(٥٦١,٧١٢)	(١,٠٨١,٦٦٦)
	(٢,٨١٧,٠١٢)	(٣,٢٥٢,٤٩٦)	-	-	-	-	(٢,٨١٧,٠١٢)	(٣,٢٥٢,٤٩٦)
صافي الربح والفائض / (العجز) للفترة	٧١٠,٦٥٠	٧٠٤,٢٨٨	٤٧٧,٥٣٦	٦٢٢,٧٦٠	٣٤,١٠٦	(١٢٠,٧٩٠)	١,٢٢٢,٢٩٢	١,٢٠٦,٢٥٨
العائد للسهم	8.36 فلس	8.29 فلس						

القائمة المرحلية للدخل لفترة الثلاثة أشهر المنتهية في 30 سبتمبر 2022 (مراجعة)
(المبالغ مبينة بالدينار البحريني)

	المساهمين 30 سبتمبر 2022	المساهمين 30 سبتمبر 2021	التكافل العام 30 سبتمبر 2022	التكافل العام 30 سبتمبر 2021	التكافل العائلي 30 سبتمبر 2022	التكافل العائلي 30 سبتمبر 2021	المجموع 30 سبتمبر 2022	المجموع 30 سبتمبر 2021
إجمالي الإشتراكات	-	-	٤,٣٦٩,١٢٠	٤,٦٣٧,٢٢٨	٢٤٢,٦٧٧	٢٣٦,١١٨	٤,٦١١,٧٩٧	٤,٨٧٣,٣٤٦
حصة شركات إعادة التكافل من إجمالي الإشتراكات	-	-	(١,٥٠٩,٦٠٨)	(١,٥٣٢,١٢١)	(١٠٩,٣١٥)	(١٣٠,٥٦٩)	(١,٦١٨,٩٢٣)	(١,٦٦٢,٦٩٠)
الإشتراكات المستبقاة	-	-	٢,٨٥٩,٥١٢	٣,١٠٥,١٠٧	١٣٣,٣٦٢	١٠٥,٥٤٩	٢,٩٩٢,٨٧٤	٣,٢١٠,٦٥٦
تسوية الإشتراكات غير المكتسبة - إجمالي	-	-	١,٠٥٤,١٨٨	١,١١٨,٩٠٧	١٩,٩١٧	١٧,٧٩٩	١,٠٧٤,١٠٥	١,١٣٦,٧٠٦
تسوية الإشتراكات غير المكتسبة - إعادة التكافل	-	-	(٨٦,١٢١)	(١١٢,٧٦٤)	(٣,٥٧٢)	٧٧٤	(٨٩,٦٩٣)	(١١١,٩٩٠)
صافي الإشتراكات المكتسبة	-	-	٣,٨٢٧,٥٧٩	٤,١١١,٢٥٠	١٤٩,٧٠٧	١٢٤,١٢٢	٣,٩٧٧,٢٨٦	٤,٢٣٥,٣٧٢
إجمالي المطالبات المدفوعة	-	-	(٣,٣٠٧,١٧٣)	(٢,٩٤٨,٥٩١)	(١٧٩,٠١٨)	(٢٠,٥٧٨)	(٣,٤٨٦,١٩١)	(٢,٩٦٩,١٦٩)
حصة شركات إعادة التكافل والحصص الأخرى من المطالبات المدفوعة	-	-	٤٧٤,٨٥٧	٢٨٣,٧٧٦	٧٦,٠٤٤	٤٠٣	٥٥٠,٩٠١	٢٨٤,١٧٩
تسوية المطالبات المستحقة - إجمالي	-	-	(٢٢٨,٥٣٠)	(١٢,٥٤٦)	(١٦,٩٥٨)	(٢٦٩,٩٥٣)	(٢٤٥,٤٨٨)	(٢٨٢,٤٩٩)
تسوية المطالبات المستحقة - إعادة التكافل وأخرى	-	-	١٢٣,٤١٠	(٣٣٣,٩٣١)	٤٢,٧٥٠	١٩٩,٠٤١	١٦٦,١٦٠	(١٣٤,٨٩٠)
صافي المطالبات المتكبدة	-	-	(٢,٩٣٧,٤٣٦)	(٣,٠١١,٢٩٢)	(٧٧,١٨٢)	(٩١,٠٨٧)	(٣,٠١٤,٦١٨)	(٣,١٠٢,٣٧٩)
دخل الرسوم والعمولات	-	-	٢٠٦,٥٨٧	١٧٧,٦١٠	-	-	٢٠٦,٥٨٧	١٧٧,٦١٠
مصروفات التكافل الأخرى	-	-	(١٥٠,٤٨٨)	(١٦٦,٨٧٨)	(٢,٥١٩)	(٩,٠٣٣)	(١٥٣,٠٠٧)	(١٧٥,٩١١)
المحول إلى الإحتياطات الفنية للتكافل العائلي	-	-	-	-	٤٨,٠٠٠	(١٧٠,٨٨٩)	٤٨,٠٠٠	(١٧٠,٨٨٩)
مخصص ذمم التكافل المدينة المضمحلة	-	-	(٣٠,٠٠٠)	(٨٢,٩٩١)	-	-	(٣٠,٠٠٠)	(٨٢,٩٩١)
الفائض / (العجز) من عمليات التكافل قبل أتعاب الوكالة	-	-	٩٥٩,٣٢٩	١,٣١٨,٦٦٨	٩٨,٧٧٢	(٢٩,٩٧٧)	١,٠٥٨,١٠١	١,٢٨٨,٦٩١
مصروفات أتعاب الوكالة	-	-	(٩٢٧,٧٤٧)	(١,٠٨٠,٨١٦)	(٦٢,٤٢٨)	(٣٦,٥٣٦)	(٩٨٧,١٧٥)	(١,١١٧,٣٥٢)
الفائض / (العجز) من عمليات التكافل بعد أتعاب الوكالة	-	-	٣١,٥٨٢	٢٣٧,٨٥٢	٣٦,٣٤٤	(٧٦,٥١٣)	٧٠,٩٢٦	١٦١,٣٣٩
دخل أتعاب الوكالة	٩٨٧,٠٨٨	١,١١٧,٣٥٢	-	-	-	-	٩٨٧,٠٨٨	١,١١٧,٣٥٢
(خسارة) / دخل الاستثمار - صافي	(٣١,٣٧٧)	٩٢,٤٤٧	٦٨,٠٣١	٧٥,٩٢٣	١٠٠,٣٤٦	٢٧,١١٦	١٣٧,٠٠٢	١٩٥,٤٨٦
حصة المضارب	٤٢,٠٩٨	٢٥,٤٥٤	(١٧,٠٠٨)	(١٨,٨٠٦)	(٢٥,٠٨٩)	(٦,٧٧٩)	-	-
دخل من شركة زميلة	٤,١٠٩	١٠٠,٠١٤	-	-	-	-	٤,١٠٩	١٠٠,٠١٤
دخل آخر	٨,٣٥٠	٣	-	-	-	-	٨,٣٥٠	٣
	١,٠٠٩,٢٦٦	١,٣٣٥,٢٧٠	٨٢,٦٠٥	٢٩٤,٩٦٩	١١١,٦٠١	(٥٦,١٧٦)	١,٢٠٦,٤٧٢	١,٤١٣,٢٣٠
مصروفات عمومية وإدارية	(٤٤٦,٢٥٩)	(٥١٠,٣٩٣)	-	-	-	-	(٤٤٦,٢٥٩)	(٥١٠,٣٩٣)
مصروفات الشركة	(٤٧,٨٩١)	(٧٧,٩٨٩)	-	-	-	-	(٤٧,٨٩١)	(٧٧,٩٨٩)
تكاليف إطفاء الإقتناء	(٣٠٦,٠٣٥)	(٣٣٥,٢٥٥)	-	-	-	-	(٣٠٦,٠٣٥)	(٣٣٥,٢٥٥)
	(٨٠٠,١٨٥)	(٩٢٣,٦٣٧)	-	-	-	-	(٨٠٠,١٨٥)	(٩٢٣,٦٣٧)
صافي الربح والفائض / (العجز) للفترة	٢٠٩,٠٨١	٢٢٢,٧٠٤	٨٥,٦٠٥	٢٩٣,٨٦٩	١١١,٦٠٤	(٥٦,١٧٦)	٤٠٦,٢٩٠	٤٦٠,٣٩٧
العائد للسهم	2.46 فلس	2.62 فلس						

لقد تم اعتماد البيانات المالية أعلاه من قبل مجلس الإدارة في يوم الثلاثاء الموافق 8 نوفمبر 2022 بعد مراجعتها من السادة أرنست آند يونغ

السيد إبراهيم محمد شريف الريس
رئيس مجلس الإدارة

السيد عبدالرحمن عبدالله محمد
نائب رئيس مجلس الإدارة

السيد عصام محمد الأنصاري
الرئيس التنفيذي

شركة مرخصة من قبل مصرف البحرين المركزي كشركة تكافل عام وعائلي

www.gigtakaful.bh

جلالة الملك المعظم يتلقى خطاب شكر من شيخ الأزهر

ملتقى البحرين للحوار حدث تاريخي استثنائي

المنامة - بنا

تلقى عاهل البلاد المعظم صاحب الجلالة الملك حمد بن عيسى آل خليفة خطاب شكر من شيخ الأزهر الشريف رئيس مجلس حكماء المسلمين الإمام الأكبر أحمد الطيب، فيما يلي نصه:

بسم الله الرحمن الرحيم

جلالة الملك/ حمد بن عيسى آل خليفة حفظه الله ورعاه

ملك مملكة البحرين

السلام عليكم ورحمة الله وبركاته، وبعد:

فإنّي، ومن ورائي علماء الأزهر الشريف، أرفع إلى مقامكم الكريم بالغ الشكر وعظيم التقدير لما لقيناه من كرم الضيافة وحفاوة الاستقبال، وما لمسناه من محبة عميقة ووداد صادق ووفاء نادر، وأصالة متجذرة، فضلا عما عهدناه في جلالتكم من تقدير كبير وإيمان راسخ بدور الأزهر الشريف في نشر سماحة الإسلام وإرساء قيم السّلام.

أخي جلالة الملك

إنني إذ أتقدم لجلالتكم بأسمى آيات الشكر والتقدير لاحتضان أرضكم الطيبة ملتقى البحرين للحوار "الشرق والغرب من أجل التعايش الإنساني"، فإنني أؤكد أن هذا الملتقى كان حدثًا تاريخيًا استثنائيًا من بين سائر الملتقيات والمؤتمرات التي شاركت فيها من قبل، كما كان ترجمة صادقة عن طبيعة أرضكم وشعبكم في احترام إنسانية الإنسان، والإيمان بالسلام والعيش المشترك بين البحرينيين وكل من يعيش على أرضها الطيبة.

وإني لأشكر لكم - جلالة الملك - استضافتكم لاجتماع مجلس حكماء المسلمين، وأقدر عظيم التقدير جهود جلالتكم وتأكيدكم الدائم على مبدأ السّلام وتعزيز قيم الحوار والعدل بين الناس جميعا.

دعائي إلى المولى - سبحانه - أن يديم على مملكة البحرين الحبيبة الأمن والأمان، والخير والرخاء، وأن يبارك في جلالتكم وأبنائكم وأحفادكم، وأن يمتعكم دائما بموفور الصحة والعافية والسعادة.

والسلام عليكم ورحمة الله وبركاته

شيخ الأزهر

أحمد الطيب

تعديل بعض الأحكام بإنشاء مجلس أعلى للشباب والرياضة... مرسوم صادر عن الملك المعظم:

تفويض وزارة الشباب أو الهيئة العامة لإصدار تراخيص الهيئات الشبابية والرياضية

المنامة - بنا

صدر عن ملك البلاد المعظم صاحب الجلالة الملك حمد بن عيسى آل خليفة مرسوم بقانون رقم (42) لسنة 2022 بتعديل بعض أحكام المرسوم بقانون رقم (5) لسنة 1983 بشأن تعديل المرسوم الأميري رقم (2) لسنة 1975 بإنشاء مجلس أعلى للشباب والرياضة وذلك بناءً على عرض رئيس مجلس الوزراء، وبعد موافقة مجلس الوزراء، جاء فيه:

المادة الأولى

يُستبدل بنصوص المواد (2)، (3)، (11)، (12) من المرسوم بقانون رقم (5) لسنة 1983 بشأن تعديل المرسوم الأميري رقم (2) لسنة 1975 بإنشاء مجلس أعلى للشباب والرياضة، النصوص الآتية:

مادة (2):

يهدف المجلس إلى تحقيق التكامل في أوجه النشاط في قطاع الشباب والرياضة لتكوين المواطن الصالح اجتماعيًا وعقليًا وبدنيًا، ويكون للمجلس في سبيل تحقيق هذا الهدف الاختصاصات الآتية:

1. رسم السياسة العامة للوزارات والهيئات والمؤسسات في الأمور ذات الصلة بالشباب والرياضة خاصة تلك المتعلقة بمجال تنمية وتطوير شئون الشباب والرياضة، وكذلك رسم السياسة المتعلقة بعلاقات الشباب في مملكة البحرين بالمنظمات والهيئات الدولية والعالمية المعنية، والمشاركة في المؤتمرات الدولية، ووضع سياسة إقامة المنشآت الخاصة المعنية بقطاع الشباب والرياضة ومتابعة تنفيذها، وذلك كله ضمن السياسة العامة للدولة.
2. تمكين الشباب من أداء دورهم في الحياة العامة وإدماج جهودهم في برامج التنمية الشاملة.
3. إصدار التراخيص بإنشاء الهيئات الشبابية والرياضية وذلك بالتنسيق مع الجهات المختصة، ويجوز للمجلس تفويض وزارة شئون الشباب والرياضة أو الهيئة العامة للرياضة في إصدار هذه التراخيص.
4. تنظيم منح الجوائز والحوافز وغيرها من وسائل التشجيع المادية والمعنوية في مجالات الشباب والرياضة.
5. وضع الخطط الوطنية للنهوض بالشباب وحل المشكلات التي تواجههم في كافة المجالات، والاهتمام بالرياضيين وكافة شئونهم؛ وذلك لتحقيق التقدم والإنجازات.
6. إقرار المشروعات التي تعمل على إعداد وتوفير القادة في قطاع الشباب والرياضة.
7. تفعيل مبادئ ميثاق العمل الوطني والدستور المتعلقة بتنمية الشباب بدنيًا وخلقيًا وعقليًا، ووضع الآليات المناسبة لذلك بالتعاون مع الوزارات والهيئات والمؤسسات في المملكة، وذلك في الأمور ذات الصلة بقطاع الشباب والرياضة.
8. متابعة تنفيذ السياسة العامة في قطاع الشباب والرياضة، وتقييمها وتقديم الملاحظات والمقترحات والتوجيهات بشأنها إلى الجهات المختصة.
9. اقتراح تعديل التشريعات، وإبداء الرأي في مشروعات القوانين واللوائح والقرارات ذات الصلة بالشباب والرياضة، والتوصية بمشروعات القوانين والقرارات اللازمة للنهوض بقطاع الشباب والرياضة.
10. متابعة تطبيق القوانين والاتفاقيات الدولية واللوائح والقرارات ذات الصلة بقطاع الشباب والرياضة، ومتابعة تنفيذ البرامج التي جرى اعتمادها في الخطط والبرامج الحكومية ذات الصلة بقطاع الشباب والرياضة.
11. المشاركة في اللجان والمجالس الحكومية التي تُشكلها الحكومة في كل ما يتعلق بقضايا الشباب والرياضة.
12. تمثيل الشباب البحريني في المحافل والمؤتمرات الدولية واجتماعات المنظمات العربية والدولية المعنية بشئون الشباب، والعمل على الدخول معها في اتفاقيات تعاون وبرامج مشتركة بشكل مباشر أو من خلال إحدى الجهات التابعة للمجلس.
13. إجراء الدراسات والبحوث المتعلقة بقطاع الشباب والرياضة، وجمع المعلومات والبيانات والدراسات المتعلقة بهما.
14. عقد المؤتمرات والندوات وحلقات النقاش لبحث الموضوعات التي تتعلق باختصاصات المجلس.
15. توعية المجتمع بدور الشباب وحقوقهم وواجباتهم وأهمية الاستثمار فيهم، وذلك من خلال استخدام الآليات المناسبة، وأهمية دعم ومساندة القطاع الرياضي لتأثيره البنّاء على المجتمع.
16. إصدار التقارير والنشرات والمجلات والمواد المطبوعة والإلكترونية ذات العلاقة بأهداف المجلس واختصاصاته.
17. الإشراف والمتابعة وإصدار التوصيات والتوجيهات والقرارات للجهات الحكومية التي تخدم قطاع الشباب والرياضة، بما يرى أن من شأنه النهوض بهذا القطاع.
18. بحث الميزانيات المقترحة من الجهات التابعة للمجلس لتنفيذ قراراته ومشروعاته وإبداء الرأي فيها وإقرارها تمهيدًا لاعتمادها حسب الأنظمة المعمول بها.
19. النظر في كل ما يرى مجلس الوزراء عرضه من مسائل تدخل في اختصاص المجلس.

مادة (3):

يتكون المجلس من رئيس ونائب أو أكثر للرئيس وثمانية أعضاء على الأقل.

ويعين رئيس المجلس بأمر ملكي، ويكون تعيين باقي الأعضاء بأمر ملكي بناءً على ترشيح الرئيس.

وتكون العضوية في المجلس لمدة أربع سنوات قابلة للتجديد لمدد أخرى مماثلة.

مادة (11):

على أجهزة الدولة تزويد المجلس بما يطلبه من بيانات وإحصائيات ودراسات تتعلق باختصاصاته، والتعاون معه في كل ما من شأنه تسهيل أداء المجلس لواجباته ومهامه.

مادة (12):

تكون قرارات المجلس نافذة وملزمة لكافة الجهات في المملكة من الوزارات والهيئات والمؤسسات وغيرها، وعلى تلك الجهات اتخاذ الإجراءات اللازمة لتنفيذها.

المادة الثانية

تحل عبارة "الوزارة المعنية بشئون الشباب والرياضة" محل عبارة "المؤسسة العامة" الواردة في المادة (10) من المرسوم بقانون رقم (5) لسنة 1983 بشأن تعديل المرسوم الأميري رقم (2) لسنة 1975 بإنشاء مجلس أعلى للشباب والرياضة.

المادة الثالثة

تُلغى عبارة "وفي المؤسسة العامة" الواردة في المادة (8) من المرسوم بقانون رقم (5) لسنة 1983 بشأن تعديل المرسوم الأميري رقم (2) لسنة 1975 بإنشاء مجلس أعلى للشباب والرياضة، كما تُلغى المادتان (1) الفقرتان الثانية والثالثة و(13) من ذات المرسوم بقانون.

المادة الرابعة

على رئيس مجلس الوزراء والوزراء - كُلٌّ فيما يخصه - تنفيذ أحكام هذا القانون، ويُعمل به من اليوم التالي لتاريخ نشره في الجريدة الرسمية.

cineco

شركة البحرين للسينما ش.م.ب

البيانات المالية المرحلية الموحدة الموجزة للربع ولفترة التسعة أشهر المنتهية في 30 سبتمبر 2022

بيان المركز المالي المرحلي الموحد الموجز كما في 30 سبتمبر 2022

(المبالغ مبينة بالدينار البحريني)

	30 سبتمبر 2022 (مراجعة)	31 ديسمبر 2021 (مدققة)
الموجودات		
الموجودات غير المتداولة		
ممتلكات وآلات ومعدات	5,138,663	3,716,409
أعمال رأسمالية قيد التنفيذ	170,088	1,969,736
استثمارات عقارية	22,327,054	22,314,085
حق استخدام الموجودات	2,635,312	3,082,592
استثمار في شركة زميلة	10,105,245	9,677,134
الجزء غير المتداول من ذمم مدينة ناتجة عن استبعاد أنشطة تشغيلية	3,152,351	3,152,351
موجودات مالية بالتكلفة المطفأة	13,950,627	-
موجودات مالية بالقيمة العادلة من خلال الربح أو الخسارة	9,871,452	9,952,285
	67,350,792	53,864,592
الموجودات المتداولة		
مخزون	153,461	153,968
موجودات مالية بالقيمة العادلة من خلال الربح أو الخسارة	9,485,616	10,204,842
ذمم تجارية مدينة وأخرى	4,441,396	4,157,779
النقدية وأرصدة لدى البنوك	320,285	3,966,736
	14,400,758	18,483,325
مجموع الموجودات	81,751,550	72,347,917
حقوق الملكية والمطلوبات		
رأس المال والاحتياطيات		
رأس المال	8,262,345	8,262,345
علاوة إصدار أسهم	911,442	911,442
احتياطي إعادة تقييم	4,557,442	4,557,442
احتياطي قانوني	4,131,173	4,131,173
احتياطي أعمال خيرية	319,454	305,695
أرباح مستبقاة	41,275,275	41,956,873
أسهم خزينة	(370,975)	(370,975)
	59,086,156	59,753,995
المطلوبات غير المتداولة		
الجزء غير المتداول من تمويل المرابحة	-	199,645
الجزء غير المتداول من القرض لأجل	9,486,307	-
الجزء غير المتداول من التزامات الإيجار	2,314,092	2,442,960
منافع نهاية الخدمة للموظفين ومنافع الموظفين الأخرى	1,472,962	1,437,264
	13,273,361	4,079,869
المطلوبات المتداولة		
الجزء المتداول من تمويل المرابحة	5,324,222	5,546,182
الجزء المتداول من القرض لأجل	326,136	-
الجزء المتداول من التزامات الإيجار	697,291	1,338,018
ذمم تجارية دائنة وأخرى	1,631,278	1,629,853
سحب على المكشوف	1,413,106	-
	9,392,033	8,514,053
مجموع حقوق الملكية والمطلوبات	81,751,550	72,347,917

بيان الربح أو الخسارة والدخل الشامل الآخر المرحلي الموحد الموجز للربع ولفترة التسعة أشهر المنتهية في 30 سبتمبر 2022

(المبالغ مبينة بالدينار البحريني)

	الربع المنتهي في 30 سبتمبر 2022 (مراجعة)	الربع المنتهي في 30 سبتمبر 2021 (مراجعة)	فترة التسعة أشهر المنتهية في 30 سبتمبر 2022 (مراجعة)	فترة التسعة أشهر المنتهية في 30 سبتمبر 2021 (مراجعة)
دخل التشغيل	1,646,889	780,596	4,064,260	1,389,060
تكاليف التشغيل	(1,537,765)	(741,476)	(3,731,026)	(1,819,050)
إجمالي ربح/(خسارة) التشغيل للفترة	109,124	39,120	333,234	(429,990)
دخل من الاستثمارات، صافي	486,612	269,836	1,057,014	1,018,510
دخل آخر	132,271	202,896	465,114	699,547
	618,883	472,732	1,522,128	1,718,057
مصروفات عمومية وإدارية	(443,464)	(466,996)	(1,184,772)	(779,809)
تكاليف التمويل	(12,113)	(68,816)	(147,723)	(207,424)
صافي الربح/(الخسارة) والدخل الشامل الآخر/(الخسارة الشاملة) الأخرى للفترة	272,430	(23,960)	522,867	300,834
العائد الأساسي/(الخسارة الأساسية) على السهم	3 فلس	(0,29) فلس	7 فلس	4 فلس

بيان التدفقات النقدية المرحلي الموحد الموجز لفترة التسعة أشهر المنتهية في 30 سبتمبر 2022

(المبالغ مبينة بالدينار البحريني)

	فترة التسعة أشهر المنتهية في 30 سبتمبر 2022 (مراجعة)	فترة التسعة أشهر المنتهية في 30 سبتمبر 2021 (مراجعة)
الأنشطة التشغيلية		
صافي الربح للفترة	522,867	300,834
التسويات:		
الاستهلاك	483,173	496,392
إطفاء على حق استخدام الموجودات	551,615	426,771
ربح من بيع ممتلكات وآلات ومعدات	(14)	-
أعمال خيرية قيد التنفيذ	-	62,252
صافي حصة (الربح)/ الخسارة من الاستثمار في شركة زميلة	(428,111)	72,732
دخل أرباح أسهم	(521,795)	(316,610)
خسائر/(مكاسب) غير محققة على موجودات مالية بالقيمة العادلة من خلال الربح أو الخسارة	574,624	(302,107)
ربح من ودائع ثابتة	(15,980)	(60,296)
شطب ذمم دائنة لم تعد مستحقة	(101,563)	-
خسارة من إنهاء عقود إيجار	79,340	-
إمتيازات إيجار	(17,406)	(235,732)
دخل فوائد من تداول مستندات وصكوك	(665,752)	(412,229)
دخل فائدة من ذمم مدينة طويلة الأجل	(212,784)	(319,176)
تكاليف تمويل	147,723	207,424
التغيرات في الموجودات والمطلوبات التشغيلية:		
المخزون	507	(18,615)
ذمم تجارية مدينة وأخرى	(283,619)	(751,382)
منافع نهاية الخدمة للموظفين	35,698	(10,305)
ذمم تجارية دائنة وأخرى	(337,219)	454,190
صافي النقد المستخدم في الأنشطة التشغيلية	(188,696)	(405,857)
الأنشطة الاستثمارية		
شراء ممتلكات وآلات ومعدات	(105,779)	(17,984)
الإضافة على أعمال رأسمالية قيد التنفيذ	-	(198,157)
إضافات إلى الاستثمارات العقارية	(12,969)	-
المحصل من بيع ممتلكات وآلات ومعدات	14	-
دخل فائدة من ذمم مدينة طويلة الأجل	212,784	319,176
ربح مستلم من ودائع ثابتة	15,980	60,296
المحصل من بيع موجودات مالية بالقيمة العادلة من خلال الربح أو الخسارة	723,772	396,889
دخل فوائد من سندات وصكوك	665,752	412,229
شراء موجودات مالية بالتكلفة المطفأة	(13,950,627)	-
شراء موجودات مالية بالقيمة العادلة من خلال الربح أو الخسارة	(498,337)	-
دخل أرباح أسهم مستلم	521,795	316,610
صافي النقد (المستخدم في)/الناتج من الأنشطة الاستثمارية	(12,427,615)	1,289,059
الأنشطة التمويلية		
المبلغ المدفوع من تمويل المرابحة	(1,034,162)	(388,963)
التزامات إيجار مدفوعة	(495,655)	(119,056)
قرض لأجل محصل	10,425,000	-
أعمال خيرية مدفوعة	(7,000)	-
أرباح أسهم مدفوعة	(1,183,706)	(61,312)
تكاليف تمويل مدفوعة	(147,723)	(137,905)
صافي النقد الناتج من/(المستخدم في) الأنشطة التمويلية	7,556,754	(707,236)
صافي (النقص)/الزيادة في النقد وما في حكمه	(5,059,557)	175,966
النقد وما في حكمه كما في بداية الفترة	3,966,736	708,244
النقد وما في حكمه كما في نهاية الفترة	(1,092,821)	884,210
متمثلة في: النقدية وأرصدة لدى البنوك	320,285	3,953,641
سحب على المكشوف	(1,413,106)	(3,069,431)
	1,092,821	884,210

بيان التغيرات في حقوق المساهمين المرحلي الموحد الموجز للربع ولفترة التسعة أشهر المنتهية في 30 سبتمبر 2022

(المبالغ مبينة بالدينار البحريني)

(مراجعة)	رأس المال	علاوة إصدار أسهم	احتياطي إعادة تقييم	احتياطي قانوني	احتياطي أعمال خيرية	أرباح مستبقاة	أسهم خزينة	المجموع
في 31 ديسمبر 2020 (مدققة)	8,262,345	911,442	4,557,442	4,131,173	310,695	40,913,683	(370,975)	58,715,805
صافي الربح والدخل الشامل الآخر للفترة	-	-	-	-	-	300,834	-	300,834
في 30 سبتمبر 2022 (مراجعة)	8,262,345	911,442	4,557,442	4,131,173	310,695	41,214,517	(370,975)	59,016,639
في 31 ديسمبر 2021 (مدققة)	8,262,345	911,442	4,557,442	4,131,173	305,695	41,956,873	(370,975)	59,753,995
أرباح أسهم موزعة عن سنة 2021	-	-	-	-	-	(1,183,706)	-	(1,183,706)
أعمال خيرية مدفوعة	-	-	-	-	(7,000)	-	-	(7,000)
المحول إلى احتياطي أعمال خيرية		-	-	-	20,759	(20,759)	-	-
صافي الربح والدخل الشامل الآخر للفترة	-	-	-	-	-	522,867	-	522,867
في 30 سبتمبر 2022 (مراجعة)	8,262,345	911,442	4,557,442	4,131,173	319,454	41,275,275	(370,975)	59,086,156

تم تدقيق الحسابات من قبل مدققي الحسابات بي دي او

د. عصام عبدالله فخرو
رئيس مجلس الإدارة

علي يوسف علي عبيدلي
نائب رئيس مجلس الإدارة

أحمد عبدالرحمن راشد البستكي
العضو المنتدب والرئيس التنفيذي

قرار صادر عن سمو ولي العهد رئيس الوزراء

تعيين 12 مديرا في "المالية"

المنامة - بنا

صدر عن ولي العهد رئيس مجلس الوزراء صاحب السمو الملكي الأمير سلمان بن حمد آل خليفة قرار رقم (58) لسنة 2022 بتعيين مديرين في وزارة المالية والاقتصاد الوطني، وذلك بناءً على عرض وزير المالية والاقتصاد الوطني، جاء فيه:

المادة الأولى:

يُعين في وزارة المالية والاقتصاد الوطني كل من:

1. السيد حمود جاسم عبدالله حمود مديرًا لإدارة تقنية المعلومات.
2. السيدة منيرة محمد أحمد العلوي مديرًا لمكتب إدارة الدين العام.
3. السيدة لولوة ربيعة حسين علي مديرًا لإدارة التدريب والتطوير الإداري.
4. السيد محمود عبدالواحد تركي متروك مديرًا لإدارة تعزيز التنافسية.
5. السيد أحمد رضا عباس سند مديرًا لإدارة التحليل والمعلومات.
6. السيد عبدالرحمن عبدالله جاسم الذوادي مديرًا لإدارة السياسات الاقتصادية.
7. السيدة دانة محسن محمد الشماسي مديرًا لإدارة الاستدامة المالية والاقتصادية.
8. السيدة مريم أحمد محمد العباسي مديرًا لإدارة الموارد المالية.
9. السيدة مي يوسف محمد الجاسم مديرًا لإدارة الموارد المالية.
10. السيدة سارة ثاني محمد صخير مديرًا لإدارة الموارد المالية.
11. السيد عبدالرحمن محمد مال الله الخالدي مديرًا لإدارة الموارد المالية.
12. السيد محمد عبدالله محمد بوزبون مديرًا لإدارة الموارد المالية.

المادة الثانية:

يتولى وزير المالية والاقتصاد الوطني ندب المدراء المذكورين في البند (8 - 9 - 10 - 11 - 12) من المادة الأولى من هذا القرار إلى أية جهة من الجهات الحكومية.

سمو ولي العهد رئيس الوزراء

المادة الثالثة:

على وزير المالية والاقتصاد الوطني تنفيذ أحكام هذا القرار، ويُعمل به من تاريخ صدوره، ويُنشَر في الجريدة الرسمية.

تعيين مديرين في "احتياطي الأجيال"

المنامة - بنا

صدر عن ولي العهد رئيس مجلس الوزراء صاحب السمو الملكي الأمير سلمان بن حمد آل خليفة قرار رقم (59) لسنة 2022 بتعيين مديرين في الجهاز الإداري والفني لمجلس احتياطي الأجيال القادمة في وزارة المالية والاقتصاد الوطني، وذلك بناءً على عرض وزير المالية والاقتصاد الوطني – رئيس مجلس احتياطي الاجيال القادمة، جاء فيه:

المادة الأولى:

يُعين في الجهاز الإداري والفني لمجلس احتياطي الأجيال القادمة في وزارة المالية والاقتصاد الوطني كل من:

1. سمو الشيخة لطيفة بنت حمد بن محمد آل خليفة مديرًا لإدارة الاستثمار
2. أحمد عبدالعزيز أحمد الحمر مديرًا لإدارة العمليات المالية

المادة الثانية:

على وزير المالية والاقتصاد الوطني – رئيس مجلس احتياطي الاجيال القادمة تنفيذ أحكام هذا القرار، ويُعمل به من تاريخ صدوره، ويُنشَر في الجريدة الرسمية.

إعادة تشكيل مجلس "الإدارة العامة" برئاسة رئيس "الخدمة"

المنامة - بنا

صدر عن ولي العهد رئيس مجلس الوزراء صاحب السمو الملكي الأمير سلمان بن حمد آل خليفة قرار رقم (57) لسنة 2022 بإعادة تشكيل مجلس إدارة معهد الإدارة العامة، وذلك بناءً على عرض رئيس مجلس إدارة معهد الإدارة العامة، جاء فيه:

المادة الأولى:

يُعاد تشكيل مجلس إدارة معهد الإدارة العامة برئاسة رئيس جهاز الخدمة المدنية، وعضوية كل من:

1. مدير عام معهد الإدارة العامة.
2. مدير عام شئون المدارس بوزارة التربية والتعليم.
3. وكيل وزارة شئون الشباب والرياضة.
4. الوكيل المساعد لشئون العمل بوزارة العمل.
5. الوكيل المساعد للخدمات الفنية بوزارة الأشغال.
6. الوكيل المساعد للموارد والمعلومات بوزارة المالية والاقتصاد الوطني.
7. نائب الرئيس التنفيذي لمركز الاتصال الوطني.
8. السيد عدنان عبدالرزاق المحمود، ممثلاً عن القطاع الخاص.

وتكون مدة عضويتهم في المجلس أربع سنوات اعتبارًا من تاريخ صدور هذا القرار.

المادة الثانية:

على المعنيين تنفيذ أحكام هذا القرار، ويُعمل به اعتبارًا من تاريخ صدوره، ويُنشَر في الجريدة الرسمية.

BDFS
شركة مجمع البحرين للأسواق الحرة
Bahrain Duty Free Shop Complex

البيانات المالية الموحدة كما في ٣٠ سبتمبر ٢٠٢٢

بيان المركز المالي المختصر
كما في ٣٠ سبتمبر ٢٠٢٢ — بآلاف الدنانير البحريني

	٣٠ سبتمبر ٢٠٢٢ (مراجعة)	٣١ ديسمبر ٢٠٢١ (مدققة)
الموجودات		
استثمارات عقارية	٩,٦٧٧	٩,٧٩٦
استثمارات محتسبة بطريقة حقوق الملكية	٦,٥٧٦	٦,١١٤
استثمارات في أوراق مالية	٢٩,٢٦٩	٢٩,٢٣٨
مجموع الموجودات غير المتداولة	**٤٥,٥٢٢**	٤٥,١٤٨
ذمم مدينة أخرى	٢٧٦	٣٧٤
النقد وما في حكمه	٨٢٥	٢,٠٩٦
مجموع الموجودات المتداولة	**١,١٠١**	٢,٤٧٠
مجموع الموجودات	**٤٦,٦٢٣**	٤٧,٦١٨
حقوق الملكية والمطلوبات		
حقوق الملكية		
رأس المال	١٤,٢٢٧	١٤,٢٢٧
علاوة إصدار أسهم	١,٩٥٣	١,٩٥٣
احتياطي قانوني	٧,١١٤	٧,١١٤
احتياطي أعمال خيرية	٦٥٩	٦٥٩
احتياطي القيمة العادلة	٦,٤١٨	٦,٢٦٢
أرباح مستبقاة	١٦,١١٩	١٧,٢٥٧
مجموع حقوق الملكية	**٤٦,٤٩٠**	٤٧,٤٧٢
المطلوبات		
منافع الموظفين	٩	١٤
ذمم تجارية دائنة وأخرى	١٢٤	١٣٢
مجموع المطلوبات المتداولة	**١٣٣**	١٤٦
مجموع حقوق الملكية والمطلوبات	**٤٦,٦٢٣**	٤٧,٦١٨

بيان الربح أو الخسارة المختصر
لفترة التسعة أشهر المنتهية في ٣٠ سبتمبر ٢٠٢٢ — بآلاف الدنانير البحريني

	التسعة أشهر المنتهية في ٣٠ سبتمبر		الثلاثة أشهر المنتهية في ٣٠ سبتمبر	
	٢٠٢٢ (مراجعة)	٢٠٢١ (مراجعة)	٢٠٢٢ (مراجعة)	٢٠٢١ (مراجعة)
إيرادات الفوائد	٩	١٥	٤	٩
إيرادات من أوراق مالية	٨٨٨	٦٧٣	٨٢	٢٨
إيرادات من استثمارات عقارية، صافي	١٥٧	٨٣	٤٧	٣١
عكس انخفاض / (مخصص) قيمة موجودات مالية	٩٠	(٢٣٣)	٤٢	(١٣٠)
حصة الشركة من أرباح استثمارات محتسبة بطريقة حقوق الملكية	١,٩٦٢	٩٦٦	٧٦٨	٦٦٦
إيرادات أخرى، صافي	٤٠	٨٥٦	١٣	٢٧
إجمالي الإيرادات	**٣,١٤٦**	٢,٣٦٠	**٩٥٦**	٦٣١
مصروفات إدارية	(٣٧٧)	(٦٦٨)	(١٠٩)	(١١٢)
مصروفات البيع	-	(٦)	-	-
إجمالي المصروفات	**(٣٧٧)**	(٦٧٤)	**(١٠٩)**	(١١٢)
ربح الفترة	**٢,٧٦٩**	١,٦٨٦	**٨٤٧**	٥١٩
العائد الأساسي والمخفض لكل سهم (بالفلس)	**١٩,٤٦**	١١,٨٥	**٥,٩٥**	٣,٦٥

بيان الدخل الشامل المختصر
لفترة التسعة أشهر المنتهية في ٣٠ سبتمبر ٢٠٢٢ — بآلاف الدنانير البحريني

	التسعة أشهر المنتهية في ٣٠ سبتمبر		الثلاثة أشهر المنتهية في ٣٠ سبتمبر	
	٢٠٢٢ (مراجعة)	٢٠٢١ (مراجعة)	٢٠٢٢ (مراجعة)	٢٠٢١ (مراجعة)
ربح الفترة	**٢,٧٦٩**	١,٦٨٦	**٨٤٧**	٥١٩
الدخل الشامل الآخر				
البنود التي لن يتم إعادة تصنيفها إلى الربح أو الخسارة:				
استثمارات في حقوق الملكية بالقيمة العادلة من خلال الدخل الشامل - صافي التغير في القيمة العادلة	٥١٧	١,٤٦٩	١٤٩	٧١٩
مجموع الدخل الشامل للفترة	**٣,٢٨٦**	٣,١٥٥	**٩٩٦**	١,٢٣٨

بيان التدفقات النقدية المختصر
لفترة التسعة أشهر المنتهية في ٣٠ سبتمبر ٢٠٢٢ — بآلاف الدنانير البحريني

	٣٠ سبتمبر ٢٠٢٢ (مراجعة)	٣٠ سبتمبر ٢٠٢١ (مراجعة)
التدفقات النقدية من أنشطة العمليات		
النقد من العملاء	-	٨٠٦
مقبوضات أخرى	٨٣	٥,٦١٧
	٨٣	٦,٤٢٣
مدفوعات المشتريات	-	(١,١١٣)
مدفوعات المصروفات التشغيلية الأخرى	(٣٤٦)	(٨٥٢)
مدفوعات أتعاب الإدارة	-	(٥١)
مدفوعات حق الامتياز	-	(١,١٨٩)
مكافأة أعضاء مجلس الإدارة مدفوعة	(٦٥)	(٦٥)
مدفوعات التبرعات الخيرية	-	(٧)
مدفوعات الضرائب	(١١)	(٥٨)
	(٤٢٢)	(٣,٣٣٥)
صافي التدفقات النقدية (المستخدمة في) / من أنشطة العمليات	**(٣٣٩)**	٣,٠٨٨
التدفقات النقدية من أنشطة الاستثمار		
فوائد مستلمة	٨٦	١٠٩
أرباح أسهم مستلمة	٨٥٥	٦١٢
إيرادات إيجار مستلمة من استثمارات عقارية، صافي	٢٦١	٢٢٩
أرباح أسهم مستلمة من استثمارات محتسبة بطريقة حقوق الملكية	١,٤٩٩	٧٥
شراء أدوات الدين بالتكلفة المطفأة	(٥٠٠)	-
بيع عقارات ومعدات	-	٢٦٠
استحقاق سندات الدين بالتكلفة المطفأة	١١٠	-
بيع / (حيازة) استثمارات بالقيمة العادلة من خلال الربح أو الخسارة	٢٩٤	(١٦٩)
أرباح مستلمة من استثمارات بالقيمة العادلة من خلال الربح أو الخسارة	٥٧	١٠
حيازة استثمارات من خلال الدخل الشامل الآخر	(٣٨)	-
بيع استثمارات من خلال الدخل الشامل الآخر	٧١٢	-
صافي التدفقات النقدية من أنشطة الاستثمار	**٣,٣٣٦**	١,١٢٦
التدفقات النقدية من أنشطة التمويل		
أرباح أسهم مدفوعة	(٤,٢٦٨)	(٣,٩٣٩)
صافي التدفقات النقدية المستخدمة في أنشطة التمويل	**(٤,٢٦٨)**	(٣,٩٣٩)
صافي (النقص) / الزيادة في النقد وما في حكمه خلال الفترة	**(١,٢٧١)**	٢٧٥
النقد وما في حكمه في ١ يناير	٢,٠٩٧	١,٦٢١
النقد وما في حكمه في ٣٠ سبتمبر	**٨٢٦**	١,٨٩٦

بيان التغيرات في حقوق الملكية المختصر
لفترة التسعة أشهر المنتهية في ٣٠ سبتمبر ٢٠٢٢ — بآلاف الدنانير البحريني

	رأس المال	علاوة إصدار أسهم	احتياطي قانوني	احتياطي أعمال خيرية	احتياطي القيمة العادلة	أرباح مستبقاة	المجموع
٣٠ سبتمبر ٢٠٢٢ (مراجعة)							
كما في ١ يناير ٢٠٢٢	١٤,٢٢٧	١,٩٥٣	٧,١١٤	٦٥٩	٦,٢٦٢	١٧,٢٥٧	٤٧,٤٧٢
الدخل الشامل:							
ربح الفترة	-	-	-	-	-	٢,٧٦٩	٢,٧٦٩
الدخل الشامل الآخر:							
البنود التي لن يتم إعادة تصنيفها إلى الربح أو الخسارة:							
استثمارات في حقوق الملكية بالقيمة العادلة من خلال الدخل الشامل الآخر - صافي التغير في القيمة العادلة	-	-	-	-	٥١٧	-	٥١٧
المحول إلى الأرباح المستبقاة من بيع استثمارات في حقوق الملكية	-	-	-	-	(٣٦١)	٣٦١	-
مجموع الدخل الشامل الآخر	-	-	-	-	**١٥٦**	**٣٦١**	**٥١٧**
مجموع الدخل الشامل للفترة	-	-	-	-	**١٥٦**	**٣,١٣٠**	**٣,٢٨٦**
أرباح أسهم نقدية معلنة لسنة ٢٠٢١	-	-	-	-	-	(٤,٢٦٨)	(٤,٢٦٨)
في ٣٠ سبتمبر ٢٠٢٢	**١٤,٢٢٧**	**١,٩٥٣**	**٧,١١٤**	**٦٥٩**	**٦,٤١٨**	**١٦,١١٩**	**٤٦,٤٩٠**
٣٠ سبتمبر ٢٠٢١ (مراجعة)							
كما في ١ يناير ٢٠٢١	١٤,٢٢٧	١,٩٥٣	٧,١١٤	٦٦٦	٤,٨٥١	١٨,٦٧٥	٤٧,٤٨٦
الدخل الشامل:							
ربح الفترة	-	-	-	-	-	١,٦٨٦	١,٦٨٦
الدخل الشامل الآخر							
البنود التي لن يتم إعادة تصنيفها إلى الربح أو الخسارة							
استثمارات في حقوق الملكية بالقيمة العادلة من خلال الدخل الشامل الآخر - صافي التغير في القيمة العادلة	-	-	-	-	١,٤٦٩	-	١,٤٦٩
مجموع الدخل الشامل الآخر	-	-	-	-	١,٤٦٩	-	١,٤٦٩
مجموع الدخل الشامل للفترة	-	-	-	-	١,٤٦٩	١,٦٨٦	٣,١٥٥
أرباح أسهم نقدية معلنة لسنة ٢٠٢٠	-	-	-	-	-	(٣,٥٥٧)	(٣,٥٥٧)
تبرعات خيرية مدفوعة خلال الفترة	-	-	-	(٦)	-	-	(٦)
في ٣٠ سبتمبر ٢٠٢١	١٤,٢٢٧	١,٩٥٣	٧,١١٤	٦٦٠	٦,٣٢٠	١٦,٨٠٤	٤٧,٠٧٨

اعتمدت المعلومات المالية المرحلية المختصرة من قبل مجلس الإدارة في ٨ نوفمبر ٢٠٢٢، ووقعها بالنيابة عن المجلس:

فاروق يوسف المؤيد	عبد الله بوهندي	مراجعة من قبل
رئيس مجلس الإدارة	نائب رئيس مجلس الإدارة	كي بي ام جي

شكرًا لكل المعنيين بنجاح زيارة بابا الفاتيكان والفعاليات المصاحبة لها

سمو ولي العهد رئيس الوزراء: البحرين رمز للمحبة والتعايش والتآخي

كبار المسؤولين وفريق البحرين: تقدير سموكم حافز لمزيد من البذل والعطاء

المنامة - بنا

أكد ولي العهد رئيس مجلس الوزراء صاحب السمو الملكي الأمير سلمان بن حمد آل خليفة، أن مملكة البحرين تواصل نهجها الذي يؤكد أنها رمزٌ للمحبة والتعايش والتآخي من خلال المبادرات التي ترسخ هذه القيم وتعلي من ثقافة التسامح ليعم السلام أرجاء العالم، وذلك وفقًا للرؤى الملكية السامية لملك البلاد المعظم صاحب الجلالة الملك حمد بن عيسى آل خليفة، لافتًا سموه إلى أهمية الزيارة التاريخية التي قام بها قداسة البابا فرنسيس بابا الفاتيكان لمملكة البحرين بدعوة من صاحب الجلالة عاهل البلاد المعظم.

جاء ذلك لدى لقاء سموه بحلبة البحرين الدولية أمس، بحضور عدد من كبار المسؤولين، عددا من منتسبي وزارة الداخلية ووزارة العدل والشؤون الإسلامية والأوقاف ووزارة شؤون الإعلام والجهات الحكومية والفرق التطوعية المعنية التي ساهمت في نجاح الجهود التنظيمية لزيارة قداسة بابا الفاتيكان والفعاليات المصاحبة لها، حيث نقل سموه لهم شكر وتقدير صاحب الجلالة الملك المعظم على ما بذلوه من جهود تنظيمية موفقة خلال زيارة قداسة بابا الفاتيكان، كما وجه سموه بهذه المناسبة تحية شكر وتقدير للجميع، وقال سموه إن أبناء البحرين يواصلون بذل العطاء وتحقيق النجاح في مختلف الميادين بما لديهم من شغف لأن يكون التميز عنوانًا دائمًا لعملهم، منوهًا سموه بقيم المحبة والتعايش الإنساني المترسخة في المجتمع والتي شكلت على مر العصور عناصر تميز للمجتمع البحريني.

وأشار سموه إلى أن أبناء مملكة البحرين ضمن فريق البحرين يواصلون تقديم النموذج الأسمى والأجمل في البذل والعطاء والتميز؛ من أجل هذا الوطن، من خلال ما قدموه من أعمال تبعث على الفخر والاعتزاز وتؤكد أنهم دائمًا تواقون لكل ما من شأنه أن يرسخ مكانة وطنهم في مختلف الميادين ويؤكد قيمه الإنسانية والحضارية، وقدرته على احتضان كبرى الفعاليات العالمية وضمان أن يكون النجاح والتميز حليفًا لها.

وقد أعرب الجميع عن شكرهم وتقديرهم لصاحب السمو الملكي ولي العهد رئيس مجلس الوزراء على ما تفضل به سموه من إشادة تشكل الحافز لهم لمزيد من البذل والعطاء، مؤكدين الحرص على بذل الجهود كافة من أجل رفعة الوطن وتقدمه.

أبناؤنا ضمن فريق البحرين يواصلون تقديم النموذج الأسمى في العطاء

شعب المملكة قادر على احتضان كبرى الفعاليات وضمان أن يكون النجاح حليفا لها

أبناء البحرين يواصلون بذل العطاء وتحقيق النجاح بمختلف الميادين

أعمالهم مصدر اعتزاز وتؤكد توقهم لترسيخ مكانة وطنهم بمختلف الميادين

محمد بن مبارك يشيد بالمسيرة الوطنية الحافلة لميرزا

المنامة - بنا

استقبل الممثل الخاص لجلالة الملك المعظم، سمو الشيخ محمد بن مبارك آل خليفة، بمكتبه بقصر القضيبية امس، مستشار مجلس إدارة الشركة القابضة للنفط والغاز عبدالحسين ميرزا، الذي أهدى سموه نسخة من كتابه بعنوان "مسيرتي في سبيل الوطن".

وخلال اللقاء، أشاد سمو الشيخ محمد بن مبارك آل خليفة بالكتاب الذي يوثق للمسيرة المهنية المتميزة لميرزا والعامرة بالإخلاص والعطاء والحافلة بالإنجازات، معربا سموه عن تقديره لدوره وإسهاماته البناءة في مجالات العمل الوطني المختلفة، وبصماته الواضحة في كافة المناصب التي تبوأها، متمنيا له كل التوفيق في مهامه كمستشار لمجلس إدارة الشركة القابضة للنفط والغاز. من جانبه، أعرب ميرزا عن بالغ شكره وامتنانه لسمو الشيخ محمد بن مبارك آل خليفة على استقباله، وعلى دعم سموه الدائم له في مختلف المناصب والمواقع والذي يدفعه لبذل المزيد من الجهد ومضاعفة العمل لما فيه خير الوطن.

توثيق التعاون الدفاعي بين القوات المسلحة الخليجية

الرفاع - القيادة العامة لقوة دفاع البحرين

ترأس وزير شؤون الدفاع الفريق الركن عبدالله النعيمي، وفد مملكة البحرين في أعمال اجتماع وزراء الدفاع بدول مجلس التعاون لدول الخليج العربية للدورة التاسعة عشرة لمجلس الدفاع المشترك، والذي عقد في الرياض بالمملكة العربية السعودية الشقيقة.

وخلال الاجتماع تم مناقشة عدد من الموضوعات الهامة المدرجة على جدول أعمال الاجتماع، والتي تهدف إلى تفعيل التعاون العسكري المشترك ومتابعة جميع الأمور التي من شأنها توثيق عرى التعاون الدفاعي بين القوات المسلحة بدول مجلس التعاون لدول الخليج العربية، وتقوية الترابط والتنسيق الأخوي المشترك الرامية إلى تحقيق الأهداف المنشودة، والارتقاء بتلك الجهود إلى المستوى المأمول، بالإضافة إلى الاستمرار في توحيد كافة الجهود لدعم أمن واستقرار المنطقة.

المضي بالعلاقات الراسخة نحو آفاق أرحب... محمد بن مبارك:

تعزيز أوجه التعاون الثنائي مع سلطنة عمان

المنامة - بنا

استقبل الممثل الخاص لجلالة الملك المعظم، سمو الشيخ محمد بن مبارك آل خليفة، بمكتبه بقصر القضيبية، أمس، السفير فيصل بن حارب بن حمد البوسعيدي، بمناسبة تعيينه سفيرًا لسلطنة عُمان الشقيقة لدى مملكة البحرين

وخلال اللقاء، رحب سمو الشيخ محمد بن مبارك آل خليفة بالسفير، وهنأه بمناسبة تعيينه سفيرًا لبلاده لدى مملكة البحرين، مشيدًا سموه بتميز العلاقات الأخوية الوثيقة بين البلدين الشقيقين في ظل ما تحظى به من عناية واهتمام كبيرين من لدن القيادتين الحكيمتين في البلدين الشقيقين، والحرص المشترك على تعزيز كافة أوجه التعاون الثنائي بما يحقق مصالحهما المشتركة، متمنيًا سموه للسفير كل التوفيق والنجاح في مهامه الدبلوماسية.

من جانبه، أعرب السفير فيصل بن حارب بن حمد البوسعيدي عن بالغ شكره وامتنانه لسمو الشيخ محمد بن مبارك آل خليفة على استقباله، مؤكدًا حرص بلاده على المضي بالعلاقات الأخوية الراسخة مع مملكة البحرين إلى آفاق أرحب في مختلف المجالات.

رصد الجرائم الواقعة على الأطفال باستخدام وسائل تقنية المعلومات

البوعينين: إنشاء نيابة الجرائم الإلكترونية

المنامة - النيابة العامة

أصدر النائب العام علي البوعينين، أمس، القرار رقم (59) لسنة 2022 بإنشاء نيابة متخصصة بمسمى (نيابة الجرائم الإلكترونية) برئاسة أحد السادة رؤساء النيابة وعضوية عدد كافٍ من أعضاء النيابة العامة، وذلك باختصاصات التحقيق والتصرف في جرائم تقنية المعلومات بما تشتمل عليه من جرائم الاعتداء على وسائل أو نظم أو بيانات ومعلومات وسائل التقنية أو أي وسيلة أخرى لديها القدرة على استقبال أو إرسال البيانات أو معالجتها أو تخزينها أو استرجاعها، إضافة إلى جرائم الاعتداء على حرمة الاتصالات، والجرائم التي ترتكب باستخدام الوسائل الإلكترونية، على أن ينبسط اختصاصها بصدد تلك الجرائم على سائر إقليم المملكة.

كما أناط النائب العام بنيابة الجرائم الإلكترونية التنسيق مع نيابة الأسرة والطفل لرصد الجرائم التي تقع على الأطفال باستخدام وسائل تقنية المعلومات ودراستها وتحليلها؛ للوصول إلى توصيات تعمل على مكافحتها وتجنب تكرارها، وسبل تقديم كل صور الدعم النفسي والاجتماعي للمجني عليهم من الأطفال على المستويين الجنائي والاجتماعي، في ضوء مبادرة النيابة العامة في الرعاية الاجتماعية (رعاية) سعيًا لمعالجة أية انتهاكات قد تحدث لهم وتكون مضرة بنشأتهم بشكل سليم.

كما تضمن القرار تكليف نيابة الجرائم الإلكترونية بمتابعة جميع القضايا التي تختص بها أمام المحاكم بمختلف درجاتها، ومراجعة ودراسة ما يصدر فيها من أحكام بالتنسيق مع نيابة الاستئناف، مع رفع تقرير نصف سنوي للنائب العام حول عملها وسير التحقيقات فيها، على أن يتضمن المستحدث من أساليب ووسائل ارتكاب الجرائم الإلكترونية.

علي البوعينين

وبخلاف الدور القضائي الذي تضطلع به نيابة الجرائم الإلكترونية، فإنها تختص بالتنسيق مع الجهات المعنية ذات الصلة؛ لتطوير العمل في مجال مكافحة الجرائم الإلكترونية ورصد الأدلة المادية والتقنية، وتقديم المقترحات التشريعية اللازمة لتعزيز إجراءات المكافحة وقدرات التحقيق؛ لضمان فاعلية إنفاذ القانون والملاحقة القضائية الفعالة في هذه النوعية من الجرائم.

يذكر أن النائب العام كان قد أصدر قرارات سابقة بإنشاء العديد من النيابات المتخصصة أسهم في تحقيق العدالة الناجزة، من بينها نيابة الإتجار بالأشخاص، نيابة الجرائم المالية وغسل الأموال ووحدة جرائم التهرب الضريبي التابعة لها، ووحدة جرائم المخدرات.

"ندوة المنامة للقوة الجوية" تجمع كبار خبراء المنطقة والعالم... قائد سلاح الجو الملكي:

انتشار الأسلحة الانتحارية ذاتية التشغيل ينذر بحروب مستقبلية

الرفاع - القيادة العامة لقوة دفاع البحرين

أقامت قوة دفاع البحرين ممثلة بسلاح الجو الملكي البحريني ندوة المنامة للقوة الجوية بنسختها الرابعة، والتي تقام بالتزامن مع معرض البحرين الدولي للطيران 2022م، وذلك صباح أمس الثلاثاء، في فندق السوفوتيل بمنطقة الزلاق وشارك في الندوة عدد من قادة القوات الجوية وكبار الخبراء من جميع أنحاء المنطقة والعالم لمناقشة الموضوعات المستجدة في القطاع الجوي.

وفي بداية الندوة ألقى قائد سلاح الجو الملكي اللواء الركن طيار الشيخ حمد بن عبدالله آل خليفة كلمة ترحيبية للمشاركين في فعاليات وجلسات الندوة نقل خلالها تحيات القائد العام لقوة دفاع البحرين المشير الركن الشيخ خليفة بن أحمد آل خليفة وتمنياته لهم بالتوفيق.

وأضاف قائد سلاح الجو الملكي البحريني خلال كلمته بأن "انتشار الأسلحة الانتحارية ذاتية التشغيل بشكل واسع وسريع في عالمنا الحالي واستخدام الحروب الهجينة من خلال الهجمات السيبرانية التي طالت المؤسسات الحكومية والاقتصادية والصحية في بعض الدول، إضافة إلى ظهور تقنية الأسلحة الفرط صوتية القادرة على تفادي أنظمة الدفاعات الجوية الحالية باتت تشكل تهديداً واضحاً للأمن والاستقرار الدولي، خصوصا إذا ما وقعت هذه الأسلحة في أيدي الجماعات الإرهابية من خلال بعض الدول".

وأوضح أن "هذا التطور ما هو إلا خطوات نحو حروب المستقبل التي قد تواجهها دولنا كما أن دمج هذه التقنيات في النزاعات المسلحة سيشكل ضغوطاً على متخذي القرارات السياسية والعسكرية في مختلف الدول وسيؤدي إلى تغيير المعادلة في استراتيجية الردع العسكري، ولكي نحافظ على الأمن والاستقرار وما وصلت إليه دول العالم من ازدهار يجب على جميع الدول الساعية للسلام منع انتشار الأسلحة النووية والأسلحة غير التقليدية أو تطويرها".

واشتملت فعاليات الندوة على ثلاث جلسات رئيسية حيث أدار نائب رئيس شركة لوكهيد مارتن للملاحة الجوية الجنرال غاري نورث فعاليات الجلسة الأولى والتي تضمنت على عددً من الموضوعات والمحاور الرئيسية، حيث تحدث فيها نائب قائد القوة الجوية بالقوات الجوية المركزية الأميركية اللواء ديفيد هاريس، وكانت بعنوان "الطائرات القتالية التعاونية في القوة الجوية الحديثة"، فيما تناول كبير مستشاري الدفاع بالشرق الأوسط وشمال أفريقيا بالقوات المسلحة بالمملكة المتحدة الفريق طيار مارتن سامبسون، المحور الثاني عن موضوع الأسلحة العالية الطاقة كدفاع فعال ضد الطائرات بدون طيار: التحديات العملياتية، كما ناقش المحور الثالث القوات الجوية في عمليات مكافحة الإرهاب والتي تحدث فيها كلاً من العميد الركن عبدالله النعيمي من سلاح الجو الملكي البحريني، والعقيد الركن طيار علي محمود ممثل مملكة البحرين لدى التحالف الإسلامي العسكري لمحاربة الإرهاب.

أما الجلسة الثانية والتي أدارتها رئيس تطوير الأعمال في شركة بوينغ هايدي غرانت، واحتوت الجلسة على ثلاثة محاور رئيسية وهي كيف تحسن عمليات القوات البحرية الأميركية من أمن البحار عبر تعزيز الشراكات وتطوير القدرات فوق سطح المياه وتحتها، وتحدث فيها الفريق بحري براد كوبر قائد القوات البحرية بالقيادة المركزية الأميركية قائد الأسطول الخامس، وأما المحور الثاني كان بعنوان تطور دور الطائرات من دون طيار في مهام القصف والنقل والتزود بالوقود جواً: متطلبات الدمج، وتحدث حول هذا المحور مساعد قائد القوات الجوية الهندية للنقل والهليكوبتر اللواء طيار سريني فاسان، فيما تناول اللواء ورئيس الشؤون اللوجستية والدعم بالقوات الجوية لجمهورية البرازيل الاتحادية السير أروهو المحور الثالث موضوع مزايا طائرات الإسناد الخفيفة كحلول قليلة الكلفة.

وفي الجلسة الثالثة والتي أدارها الرئيس التنفيذي لشركة سيغما ومحلل الدفاع رياض قهوجي، اشتملت على ثلاثة محاور وهي دور الذكاء الاصطناعي والواقع الافتراضي في التدريب المتقدم للطائرات الحربية والمسيرة والتي تحدث حولها مدير مركز الذكاء الاصطناعي بالقوات الجوية لجمهورية باكستان الإسلامية العميد طيار سلمان اسلم، فيما استعرض المستشار العسكري لشركة (BAE) الفريق أول السير أندرو بولفورد الشكل المستقبلي للطائرات الحربية، واختتمت الجلسة الثالثة بالمحور الأخير حول موضوع عمليات القوات الجوية في المهام البحرية رؤية لسلاح الجو اللبناني تحدث حولها قائد القوات الجوية بالقوات المسلحة لجمهورية لبنان العقيد الركن طيار ميشال الصيفي.

هذا وتعتبر الندوة فرصة جيدة لتبادل الأفكار والاستفادة من التجارب الإقليمية والدولية في مجال القوات الجوية والاطلاع على أحدث ما توصلت إليه التقنية الحديثة في هذا المجال، وتواكب الندوة أهم التطورات والأحداث المتسارعة في العالم والتي تتطلب استخدام أحدث المنظومات والأجهزة في القوات الجوية.

المؤسسة الملكية تنفذ المشروعات الخيرية باحترافية عالية

ضاحية السيف - المؤسسة الملكية للأعمال الإنسانية

استقبل الأمين العام للمؤسسة الملكية للأعمال الإنسانية مصطفى السيد، القائم بأعمال سفارة جمهورية الفلبين لدى مملكة البحرين آن لويس، وذلك في مكتبه بمقر المؤسسة الملكية للأعمال الإنسانية بضاحية السيف.

وأشاد السيد بالعلاقات المتميزة بين البلدين الصديقين مثمنًا الجهود الطيبة المبذولة من قبل الآنسة آن جالندؤن لويس خلال عملها في مملكة البحرين للإسهام في تعزيز وتوطيد العلاقات الثنائية وتوسيع آفاق التعاون بين البلدين في العديد من المجالات مما يخدم المصالح المشتركة للبلدين والشعبين الصديقين.

كما قدم خلال اللقاء نبذة عن تاريخ المؤسسة وعدد الأيتام والأرامل المكفولين من قبل عاهل البلاد المعظم صاحب الجلالة الملك حمد بن عيسى آل خليفة، والفئات المستفيدة من عمل المؤسسة وأنواع الرعاية التي تقدم لهم في سبيل المساهمة في تربية الأبناء والارتقاء بمستوياتهم العلمية والاجتماعية، والمشروعات التنموية التي تقوم المؤسسة على تنفيذها في شتى المجالات الرعائية والإغاثية والمساعدات الخارجية التي قدمتها المؤسسة للدول الشقيقة والصديقة بتوجيه من جلالة الملك المعظم الرئيس الفخري للمؤسسة الملكية للأعمال الإنسانية، وبدعم من الحكومة بقيادة ولي العهد رئيس مجلس الوزراء صاحب السمو الملكي الأمير سلمان بن حمد آل خليفة، ومساندة من ممثل جلالة الملك للأعمال الإنسانية وشؤون الشباب سمو الشيخ ناصر بن حمد آل خليفة.

من جانبها، أشادت القائم بأعمال سفارة جمهورية الفلبين لدى مملكة البحرين بالرعاية الملكية السامية لصاحب الجلالة الملك المعظم وما يوليه جلالته من اهتمام بارز ورعاية للعمل الخيري والإنساني ومساعدة المحتاجين وإغاثة المنكوبين في مختلف دول العالم، مثمنة دعم الحكومة وجهود سمو الشيخ ناصر بن حمد آل خليفة في إدارة العمل الإنساني الذي تقدمه المؤسسة الملكية للأعمال الإنسانية والإنجازات التي حققتها المؤسسة من خلال الخدمات الرعائية التي تقدمها للمحتاجين في مملكة البحرين والمشروعات التنموية التي تنفذها في مختلف الدول الشقيقة والصديقة مما ساهم بشكل كبير وفعال في ترسيخ الأمن والاستقرار النفسي للشعوب. كما عبرت القائم بأعمال سفارة جمهورية الفلبين عن إعجابها بالطريقة والأسلوب الإبداعي في تقديم خدماتها للمحتاجين والإدارة والتنظيم الكبير الذي تعمل المؤسسة من خلاله والتي استطاعت تنفيذ جميع هذه المشروعات بمهنية احترافية عالية.

خالد بن حمد يرعى ختام مسابقة البحرين الوطنية للروبوت

إبراز القدرات الإبداعية للطلبة بمجال العلوم والتكنولوجيا

المنامة - بنا

تفضل النائب الأول لرئيس المجلس الأعلى للشباب والرياضة رئيس اللجنة الأولمبية البحرينية سمو الشيخ خالد بن حمد آل خليفة، فشمل برعايته الكريمة الحفل الختامي لمسابقة البحرين الوطنية للروبوت في نسختها الـ11، وذلك بمنتجع وسبا قصر العرين، وتم تنظيم المسابقة من قبل وزارة التربية والتعليم بدعم من مؤسسة برايتس التعليمية.

وأكد سمو الشيخ خالد بن حمد آل خليفة أن استمرار هذه المسابقة للعام الحادي عشر يؤكد تحقيقها الأهداف التي من شأنها إبراز القدرات الإبداعية والابتكارية لدى الطلبة في مجال العلوم والتكنولوجيا، معربًا سموه عن اعتزازه وفخره بهذا التجمع العلمي الذي سيكون له الأثر الإيجابي في تطوّر وارتقاء الحركة العلمية بمملكتنا الغالية.

وأضاف سموه أن إقامة مثل هذه الفعاليات، يعكس مدى التطور الذي شهده التعليم في الآونة الأخيرة، بفضل رعاية ودعم عاهل البلاد المعظم صاحب الجلالة الملك حمد بن عيسى آل خليفة، لهذا القطاع المهم في إطار المسيرة التنموية الشاملة ومتابعة ولي العهد رئيس مجلس الوزراء صاحب السمو الملكي الأمير سلمان بن حمد آل خليفة.

ونوه سموه بدعم برايتس التعليمية للمسابقة، والذي يعتبر إحدى صور التعاون البناء بين القطاع العام والخاص لرفد مختلف مسارات التنمية.

من جانبه، أكد وزير التربية والتعليم ماجد النعيمي الأهمية البالغة التي تحظى بها هذه المسابقة التي تقام للمرة الحادية عشرة، في تحفيز الطلبة على المشاركة الفاعلة، وتقديم الأفكار الإبداعية في مجال الروبوتات، بدليل ازدياد أعداد الطلبة المشاركين فيها من 154 طالبًا وطالبة في العام الماضي إلى 222 طالبًا وطالبة هذا العام، وازدياد عدد الفرق المشاركة في فئات المسابقة من 54 فريقًا في العام الماضي إلى 74 فريقًا هذا العام.

وأكد أن الدعم الذي يتفضل به سمو الشيخ خالد بن حمد آل خليفة لهذه المسابقة أدى إلى تحقيق أفضل النتائج، مبينًا الجهود الحثيثة التي تبذلها الوزارة لتعزيز القدرات الطلابية في مجال الابتكار والإبداع والاهتمام بالذكاء الاصطناعي، والتي تشمل استحداث المناهج الدراسية لجميع المراحل التعليمية، وتنفيذ الأنشطة والبرامج الإثرائية المتصلة بالذكاء الاصطناعي والروبوتات لطلبة المدارس الحكومية والخاصة، سواءً من خلال إدارة الخدمات الطلابية أو مركز رعاية الطلبة الموهوبين، إلى جانب الدور المحوري الذي يلعبه التعليم الفني والمهني في اكتشاف وتطوير مهارات الطلاب والطالبات في مجال الإبداع والابتكار وتنفيذ المشروعات العلمية المعتمدة بشكل أساسي على الذكاء الاصطناعي والروبوت، بما يرتبط ويثري تخصصاتهم القائمة على التطبيق العملي والمهارات الفنية والمهنية.

وبهذه المناسبة قال رئيس مجلس إدارة برايتس التعليمية هشام الريس: "نتوجه بالشكر الجزيل للنائب الأول لرئيس المجلس الأعلى للشباب والرياضة رئيس اللجنة الأولمبية البحرينية سمو الشيخ خالد بن حمد آل خليفة؛ لرعايته الكريمة لهذه الفعالية.

كما نتقدم بالشكر لوزارة التربية والتعليم على اهتمامهم وتنظيمهم المستمر لأنشطة الروبوتات في المملكة والذي بلاشك له دور بارز في تمكيننا للوصول إلى هدفنا في زيادة توعية الطلاب في الذكاء الاصطناعي وخلق التفكير الإبداعي بين مختلف الفئات العمرية وتطوير مستوى الشباب، متمنين للجميع التوفيق في المسابقة العالمية".

وقد خضع المشاركون في المسابقة لبرنامج تدريبي على ثلاث مراحل؛ لتأهيلهم للمشاركة، وسوف تتاح الفرصة للفرق الفائزة في المسابقة المشاركة في الأولمبياد العالمي للروبوت، والذي سيقام في جمهورية ألمانيا الاتحادية، في الفترة بين 17 و19 نوفمبر 2022.

المردي: النهج الأوروبي في التعامل مع النووي الإيراني "ناعم"... السفير الألماني:

البحرين متقدمة حقوقيا والنظام الإيراني بعيد عن السلام

البلاد | ريناتا عزمي

وصف رئيس تحرير صحيفة "البلاد" مؤنس المردي نهج الاتحاد الأوروبي في التعامل مع مساعي إيران النووية بـ"الناعم". جاء ذلك خلال لقاء نظمته السفارة الألمانية للترحيب بالسفير الألماني الجديد كليمنس هاج الذي قال: "نتفق جميعًا على ضرورة عدم حصول إيران على السلاح النووي"، ووصف هاج مسار المفاوضات مع الإيرانيين بـ"غير التقدمي"، مضيفًا: "لست متفائلًا بالمفاوضات، خاصة مع ما يمر به الاتحاد الأوروبي في الوقت الراهن".

واستنكر السفير الألماني دعم إيران للهجمات العسكرية الروسية على أوكرانيا، معتبرًا النظام الإيراني "بعيدًا عن السلام العالمي، وسجله في اليمن شاهد على ذلك".

ونفى السفير وجود نية لانضمام أوكرانيا إلى حلف شمال الأطلسي (الناتو)، معتبرًا التذرع الروسي بهذا الصدد لشن حرب على أوكرانيا "محض هراء"، مؤكدًا وجود "مساعٍ روسية لتدمير أوكرانيا".

وأشاد السفير بمساعي دول الخليج لمواجهة التغير المناخي والسعي لبلوغ الحياد الصفري، مردفًا: "هناك الكثير لنتعلمه من دول الخليج في هذا الشأن"، وأضاف: "نشعر بمسؤولية تجاه التغير المناخي مع كون ألمانيا دولة صناعية كبرى، ونسعى لتخفيف انبعاثات الغاز".

وشارك السفير الحضور أولويات البعثة الدبلوماسية الألمانية في تعميق العلاقات بين بلاده ومملكة البحرين على جميع الصعد، خاصة التجارية والصناعية، معتبرًا البحرين "بيئة استثمارية مميزة". لافتًا إلى أن وجود الشركات الألمانية في البحرين يعود إلى عدة عقود.

من جهة أخرى ثمن السفير الألماني خطوات البحرين لتعزيز حقوق الإنسان، مؤكدًا دعم بلاده لجهود الحكومة في هذا المجال.

ورحب السفير هاج بمقترح رئيس التحرير مؤنس المردي حول التبادل الإعلامي بين البحرين وألمانيا، ووعد بمتابعة هذا المتقرح مع المسؤولين في بلاده.

المملكة تمضي قدما نحو التميز الحقوقي... وزير الإعلام:

البحرين واحة للإنسانية ومنارة للتعايش وحفظ كرامة البشر

المنامة -بنا

أكد وزير شؤون الإعلام رمزان النعيمي أن مملكة البحرين تمضي قدمًا نحو التميز الحقوقي، وتواصل مسيرتها وإنجازاتها المباركة في المجالات كافة، وفي المقدمة منها حقوق الإنسان، في ظل العهد الزاهر لملك البلاد المعظم صاحب الجلالة الملك حمد بن عيسى آل خليفة، وباهتمام وعمل متواصل بروح فريق البحرين الواحد بقيادة ولي العهد رئيس مجلس الوزراء صاحب السمو الملكي الأمير سلمان بن حمد آل خليفة.

وفي إطار التعقيب على مشاركة وفد البحرين في مناقشة التقرير الوطني الرابع ضمن آلية الاستعراض الدوري الشامل لمجلس حقوق الإنسان في جنيف، شدد وزير شؤون الإعلام على أن مملكة البحرين خطت خطوات كبيرة نحو تحقيق المزيد من الإنجازات الاستثنائية وترجمة الاستراتيجيات الحقوقية، وتحويل أهدافها إلى إنجازات ملموسة على أرض الواقع، مؤكدًا أن البحرين لطالما أولت أولوية قصوى لقيم احترام حقوق الإنسان، مستمدة ذلك من تراثها ودستورها الذي يكفل الحريات المدنية للجميع.

وزير شؤون الإعلام

وأشاد بما تضمنه التقرير الوطني الرابع من شمولية وتفصيل في عرض المنجزات الوطنية، مضيفًا أن مملكة البحرين كفلت حرية الرأي والتعبير وحرية الصحافة والمشاركة في سائل التواصل الاجتماعي، ووفرت أحدث التكنولوجيات في مجال الإعلام والاتصال ما عزز من مركزها المتقدم بين دول المنطقة والعالم.

وأكد أن مملكة البحرين تراعي تنفيذ التزاماتها الدولية التي صادقت عليها بما ينسجم مع الأطر الأخلاقية والإنسانية التي تتسم بها البحرين كواحة للإنسانية ومنارة للتعايش وبلد الأمن والأمان التي تحفظ كرامة البشر وتصون حقوقهم دون تمييز.

مستشار الأمن الوطني الأميركي: جهود الملك المعظم وراء الزيارة التاريخية لبابا الفاتيكان

المنامة - بنا

جاك سوليفان

أشاد مستشار الأمن الوطني بالولايات المتحدة الأميركية جاك سوليفان، بجهود جلالة الملك حمد بن عيسى آل خليفة ملك مملكة البحرين المعظم، التي مهدت الطريق أمام الزيارة التاريخية لقداسة البابا فرنسيس بابا الفاتيكان إلى مملكة البحرين. ورحب مستشار الأمن الوطني الأميركي بهذه الزيارة التاريخية، معتبرا أنها تجسد مثالا لشرق أوسط يتزايد فيه التكامل والازدهار والسلام.

» وقال سوليفان في تغريدة بثها عبر حسابه على موقع التواصل الاجتماعي "تويتر": "نرحب بالزيارة التاريخية للبابا فرنسيس للبحرين.. مثال على شرق أوسط يزداد تكاملا وازدهارا وسلاما.. تهانينا لجلالة الملك حمد بن عيسى آل خليفة ملك مملكة البحرين على تمهيد الطريق".

مثمنة جهود إبراز المنجزات الحقوقية في جنيف... الأنصاري:

البحرين تخطو خطوات كبيرة في تعزيز منظومة حقوق الإنسان

الرفاع - المجلس الأعلى للمرأة

أشادت الأمين العام للمجلس الأعلى للمرأة هالة الأنصاري بالجهود الوطنية التشاركية التي تعمل، بمهنية وجدية؛ لبيان موقف مملكة البحرين تجاه مسائل وقضايا حقوق الإنسان، خصوصا ما تعلق بحقوق المرأة، وبما يسهم في إبراز منجزات الدولة المتواصلة ضمن المسيرة الإصلاحية والحداثية لعاهل البلاد المعظم صاحب الجلالة الملك حمد بن عيسى آل خليفة، والتوجهات المواكبة لأحدث وأفضل الممارسات في المجال الحقوقي للحكومة الموقرة، برئاسة ولي العهد رئيس مجلس الوزراء صاحب السمو الملكي الأمير سلمان بن حمد آل خليفة. وأشارت الأنصاري إلى أن مناقشة التقرير الوطني الرابع لمملكة البحرين ضمن آلية الاستعراض الدوري الشامل لمجلس حقوق الإنسان، في جنيف، أظهرت جهوزية مملكة البحرين في العناية بمنظومة حقوق الإنسان على كافة الأصعدة، وقدمت دليلاً واضحاً على مدى التزام الدولة بجميع المواثيق والقوانين الدولية المتعلقة بحقوق الإنسان، بالإضافة إلى حجم التنظيم على صعيد متابعة توصيات التقارير الدولية، والتي تسير وفق خطط تنفيذية مدروسة؛ لتحقيق هدف تعزيز وحماية حقوق الإنسان واحترام الكرامة الإنسانية.

هالة الأنصاري

وثمنت الأمين العام للمجلس، جهود وزارة الخارجية في الإعداد لهذا التقرير الوطني، الذي جاءت فصوله موثقة لكل ما تعلق بحجم التقدم الحاصل للمرأة البحرينية، وما يبذله المجلس الأعلى للمرأة برئاسة قرينة الملك المعظم صاحبة السمو الملكي الأميرة سبيكة بنت إبراهيم آل خليفة؛ لضمان تمتع المرأة بحقوقها في سياق الخطة الوطنية لنهوض المرأة البحرينية، مشيدة كذلك، بحرص وزارة الخارجية، على التعاون المباشر مع مؤسسة المجلس، لإطلاع المجتمع الدولي على ما تحقق للمرأة البحرينية على الصعيد التنموي، وهو محور أساسي، تهتم به، المجالس واللجان الحقوقية التابعة للأمم المتحدة التي باتت تطلب من الدول التركيز بشكل خاص على توضيح مضامين وأثر خططها وبرامجها المخصصة لمتابعة تنفيذ القوانين والتشريعات.

وقالت الأنصاري، ضمن تصريحها في أعقاب مناقشة البحرين تقريرها الرابع أمام مجلس حقوق الإنسان: "بأن للبحرين تجربة متقدمة في مجال إدماج احتياجات المرأة في مسار التنمية الوطنية؛ لضمان استدامة مشاركتها على أسس العدالة وتكافؤ الفرص، وبالتالي تقليص الفجوات على الصعيد الحقوقي. موضحة بأن المجلس الأعلى للمرأة قد عمل على وضع وتفعيل نظام وطني لحوكمة تطبيقات تكافؤ الفرص، بالشراكة مع كافة سلطات ومؤسسات الدولة، لقياس انعكاسات السياسات والخطط والبرامج على تلك العمليات على تقدم المرأة وبيان النقاط الواجب العمل عليها، من خلال هذه الأداة العلمية".

وأشارت الأنصاري، إلى تركيز النموذج على دعم الجهود الوطنية كافة لتلبية التزاماتها تجاه الشراكة المتكافئة بين المرأة والرجل في التنمية والحياة العامة، وفي تعزيز أثر تلك الجهود في الحفاظ على استقرار الأسرة البحرينية وتماسك نسيجها الاجتماعي، استناداً إلى الخصوصية الوطنية وما ينص عليه دستور المملكة وتخطه قوانينها العصرية.

ضبط ومصادرة سجائر إلكترونية بحوزة عدد من الطلبة

مدينة عيسى - وزارة التربية والتعليم

أكد المدير العام لشؤون المدارس بوزارة التربية والتعليم محمد مبارك أن إدارات العمليات في جميع المناطق التعليمية تبذل جهودًا مستمرة ودقيقة في متابعة القضايا السلوكية لجميع الطلاب والطالبات في المدارس الحكومية عبر أسس علمية سليمة، وأن عمليات متابعة أي ظواهر سلوكية غير محمودة يتم التعامل معها بشكل سريع وفق ما تنص عليه اللوائح والضوابط المسلكية الطلابية المعتمدة من قبل وزارة التربية والتعليم.

وكشف المدير العام لشؤون المدارس عن أنه نتيجة للرقابة المستمرة التي تقوم بها الإدارات المدرسية على سلوك الطلبة، خصوصًا في المرحلة الثانوية، فقد تم ضبط ومصادرة سجائر إلكترونية بحوزة عدد من الطلبة في المرحلة الثانوية، وتم بعد ضبطها ومصادرتها استدعاء أولياء أمور الطلبة لتسليمهم خطابات تنبيه وإنذار بضرورة ممارسة دورهم الأبوي والأسري

محمد مبارك

لوقف هذا السلوك من قبل أبنائهم باعتبارهم مسؤولين عنهم قانونًا، خصوصًا أن هذا السلوك الذي تقوم به فئة قليلة جدًا من الطلبة قد يؤثر سلبًا على البقية ما لم يضطلع ولي الأمر وتضطلع الأسرة بدورها الأساسي في تنشئة الأبناء، وتعليمهم السلوك القويم في هذه المرحلة العمرية، يدًا بيد مع المدارس، التي تقوم بدورها على الوجه الأكمل في هذا الجانب، لكنها تبقى في حاجة ماسة إلى الشراكة مع أولياء الأمور وأسر الطلبة.

النعيمي يهنئ الدوسري لحصوله على وسام التميز من جامعة الملك فيصل

مدينة عيسى - وزارة التربية والتعليم

استقبل وزير التربية والتعليم ماجد النعيمي، الطبيب عبدالله الدوسري، حيث هنأه الوزير بمناسبة تخرجه من كلية الطب البيطري بجامعة الملك فيصل بالمملكة العربية السعودية الشقيقة وحصوله على شهادة تفوق ومرتبة الشرف الثانية، مما أهله للحصول على وسام التميز من الجامعة، وجائزة المراعي للطب البيطري باعتباره طالباً متفوقاً على مستوى دول مجلس التعاون لدول الخليج العربية، مشيداً بالإنجازات التي حققها أثناء فترة دراسته بالجامعة، ومتمنياً له المزيد من التوفيق والنجاح في حياته العلمية والعملية.

بمشاركة القطاعات في مسابقة الرابح الأكبر... العصفور:

معركة ضد السمنة المفرطة استمرت لأكثر من عامين ونصف

المنامة - وزارة الداخلية

احتفلت المحافظة الشمالية في ختام النسخة السادسة لمسابقة الرابح الأكبر في معركة مع السمنة المفرطة لأكثر من عامين ونصف العام، مترجمةً تطبيق معايير برنامج المدن الصحية في تعبئة المجتمع من أجل التنمية الصحية، واتحاد تعاون القطاعات والشراكات في دعم المسابقة التي تم اعتمادها في برامج منظمة الصحة العالمية للوقاية من السمنة المفرطة.

وقال محافظ المحافظة الشمالية علي العصفور إن السمنة المفرطة تبدأ باضطراب الاتزان بين الطاقة المستهلكة والطاقة المفقودة، وتعتبر بوابة لمخاطر أمراض القلب والشرايين، وداء السكري، وارتفاع ضغط الدم التي تصل إلى أكثر من 30 % معدلات الإصابة بها، وهو ما يستوجب أهمية ممارسة أنماط الحياة الصحية في المجتمع، في سبيل الوقاية والحد من الإصابة من السمنة المفرطة.

وأضاف أنه منذ إطلاق هذه المسابقة قبل أكثر من عامين ونصف حتى النسخة السادسة، قد حولت التحديات إلى فرص، توجت بقصص نجاح بمشاركة 160 متسابقاً من مختلف الفئات العمرية، وإنتاج 60 عمل فيديو، مما ساهم في الترويج لأنماط الحياة الصحية سيما في مكافحة جائحة كورونا.

كما أعرب المحافظ العصفور عن بالغ شكره وتقديره للداعمين للمسابقة والجهات المتعاونة من القطاع الخاص، وهم مركز الجنان الطبي ومركز تاج الطبي، وجمعية أصدقاء الصحة، وأسواق الأسرة، داعياً جميع المشاركين إلى الاستمرار في ممارسة أنماط الحياة الصحية.

وأعلنت أخصائية التغذية أريج السعد نائب رئيس جمعية أصدقاء الصحة نتائج الفائزين، حيث فاز من فئة الأولاد أقل من 18 سنة المشارك مؤيد عبدالأمير آل رحمة، ومن فئة البنات المشاركة أبرار علي كاظم المادح، فيما فاز من فئة البالغين رجال المشارك فاضل عباس خليل، ومن فئة النساء دلال حميد حسن فرحان.

وقد تم عرض فيديوين للفائزيين بجائزة أفضل فيديو ترويجي للمسابقة مناصفة بين المشارك يوسف خليل البوعركي، ومؤيد عبدالأمير آل رحمة.

الاستعانة بالخبرات الإيطالية للارتقاء بالتعليم العالي

المنامة - بنا

التقت الأمين العام لمجلس التعليم العالي نائب رئيس مجلس أمناء مجلس التعليم العالي الشيخة رنا بنت عيسى بن دعيج آل خليفة، نائب رئيس جامعة لويس الإيطالية للشؤون الدولية رفائيل مارشتي وذلك في العاصمة الإيطالية روما. وجرى خلال اللقاء، مناقشة سبل التعاون مع جامعة لويس في برامج التبادل الدولي، وإمكانية الاستفادة المشتركة من خلال التخصصات التي تقدمها الجامعة في مجال إدارة الأعمال والعلوم السياسية والاجتماعية، بهدف رفع جودة الخدمات التعليمية عبر الاستثمار الأمثل للخبرات والكفاءات والموارد لتحقيق الرؤى والتطلعات المستقبلية للمساهمة في ارتقاء قطاع التعليم العالي

من جانبه، أعرب مارشتي عن اعتزازه بزيارة الأمين العام، وتقديره لحرصها على التعاون المشترك وجهودها الكبيرة في تطوير مؤسسات التعليم العالي بمملكة البحرين.

آخر حالة سجلتها المملكة للمرض المعدي في 2015... "الصحة العالمية":

البحرين مستمرة في التخلص من الحصبة و "الألمانية المتوطنة"

المنامة - وزارة الصحة

ضمن سلسلة إنجازاتها المتواصلة في المجال الصحي، حققت مملكة البحرين إنجازًا جديدًا يُضاف إلى رصيد إنجازاتها الصحية، وذلك بإعلان منظمة الصحة العالمية استمرارية تخلص المملكة من الحصبة والحصبة الألمانية المتوطنة، إذ تحققت اللجنة الإقليمية لشرق المتوسط لمنظمة الصحة العالمية من تخلص مملكة البحرين من الحصبة والحصبة الألمانية المتوطنة وتم منحها الإشهاد في مايو 2019 وأعيد منحها بعد التحقق مرة أخرى في نوفمبر 2022.

وتفخر مملكة البحرين بتحقيق هذا الإنجاز الصحي الذي يعكس ما تمتلكه من كفاءات طبية وطنية والالتزام الحكومي بتعزيز جودة ومستوى الخدمات الصحية في ظل نظام صحي قوي قادر على اكتشاف المرض والسيطرة عليه تماشياً مع توصيات منظمة الصحة العالمية، كما يعكس جلياً ما حظيت به البرامج الوقائية بمملكة البحرين بصفة عامة والبرنامج الوطني للتخلص من الحصبة والحصبة الألمانية وبرنامج التمنيع الموسع بصفة خاصة من دعم مستمر، والجهود الحثيثة التي تمت على مدى الأعوام في جميع القطاعات الصحية بصفة عامة والوقائية بصفة خاصة، وتضافر الجهود والكفاءات بإدارة الصحة العامة في مجموعة مكافحة الأمراض المعدية، ومجموعة التمنيع، ومختبر الصحة العامة، ولجنة التحقق من الحصبة والحصبة الألمانية؛ والتي تضم الخبرات في التخصصات المختلفة ذات العلاقة وتوافر خدمات الرعاية الأولية ذات الجودة العالية والمتاحة لكل السكان في مناطق يسهل الوصول لها، والشراكة مع القطاعات الحكومية والخاصة التي تُقدم الخدمات الصحية، والوعي المجتمعي للإقبال على الخدمات الوقائية ووجود إطار قانوني متمثل في قانون الصحة العامة وقانون حماية الطفل.

وما كان هذا الإنجاز ليتسنى دون رؤية المجلس الأعلى للصحة في تحقيق الرعاية الصحية الشاملة وأهداف التنمية المستدامة؛ الأمر الذي أسهم في الوصول للريادة في هذا المجال لتكون مملكة البحرين مثالاً يحتذى به في إقليم شرق المتوسط.

هذا وقد تم تسجيل آخر حالة متوطنة بالحصبة بمملكة البحرين في العام 2009 ولم تسجل حالات حصبة ألمانية متوطنة منذ العام 2015. وذلك بفضل الوضع المناعي الذي تتمتع به مملكة البحرين، حيث تم إدخال لقاح الحصبة في العام 1974 عند عمر 9 شهور، ومن ثم أدخل لقاح الحصبة الألمانية في العام 1983 ليعطى عند عمر 10 سنوات، ومن ثم أدخل اللقاح الفيروسي الثلاثي في العام 1985 ليعطى عند عمر 15 شهراً كجرعة ثانية من اللقاح وبعدها أدخلت جرعتين من اللقاح الفيروسي الثلاثي للحصبة والنكاف والحصبة الألمانية في العام 1998 لتعطى الجرعة الأولى عند عمر سنة والجرعة الثانية عند عمر 5 سنوات.

وفي العام 2015 تم تحديث الجدول الروتيني لتطعيم الأطفال، وتم تقديم الجرعة الثانية من اللقاح الفيروسي الثلاثي إلى عمر 18 شهراً بحسب توصيات منظمة الصحة العالمية. وارتفعت معدلات التغطية بالتطعيم وتجاوزت 95 % منذ العام 1997 للتطعيمات الروتينية للأطفال بما فيها اللقاح الفيروسي الثلاثي للحصبة والحصبة الألمانية والنكاف، وقد بلغ معدل التغطية بالتطعيم 100 % للجرعة الأولى عند عمر عام و99 % للجرعة الثانية عند عمر 18 شهراً للعام 2021 بحسب المعلومات المبدئية للسكان في المملكة.

هذا، وقد حرصت مملكة البحرين على تقوية الترصد المخبري، واعتمد مختبر إدارة الصحة العامة مختبراً وطنياً لفحوصات الحصبة والحصبة الألمانية في شهر أغسطس من العام 2015 من قِبل فريق من الخبراء الدوليين بمنظمة الصحة العالمية بعد المراجعة الدقيقة لجميع جوانب الفحص ومطابقة النتائج مع المختبر المرجعي التابع لمنظمة الصحة العالمية من قِبل فريق الخبراء بمنظمة الصحة العالمية.

وفي العام 2018 تم اعتماد المختبر مرة أخرى بعد زيارة استشاري منظمة الصحة العالمية لمختبر الصحة العامة واطلاعه على الدلائل والمستندات الداعمة لاعتماد المختبر كمختبر وطني لفحوصات الحصبة والحصبة الألمانية للمضي قدماً في إجراءات التخلص من الحصبة والحصبة الألمانية.

التفاصيل على الموقع الإلكتروني

لتوفير تجربة عملاء مميزة

"التسهيلات التجارية" توقع اتفاقية مع "صلة الخليج"

عقدت شركة البحرين للتسهيلات التجارية، تعزيزاً لجميع جوانب الخدمات المقدمة للعملاء وضمان تجربة متميزة لهم، اتفاقية استراتيجية مع شركة صلة الخليج – المتخصصة في مجال تجربة العملاء والحائزة على جائزة أفضل مزود خدمات في مجال إسناد الأعمال بدول مجلس التعاون لعام 2022. وبموجب الاتفاقية ستتمكن شركة البحرين للتسهيلات التجارية – الرائدة في قطاع الحلول التمويلات الاستهلاكية – من الاستفادة من خبرات شركة صلة الخليج المتخصصة في إسناد الأعمال وتقديم حلول تنافسية مبتكرة ومستدامة في مجالات تجربة العملاء وخدمات مراكز الاتصال، استناداً إلى الكفاءات البشرية والتقنيات الحديثة المستخدمة.

وتعليقاً على هذه الاتفاقية، صرح الرئيس التنفيذي لشركة البحرين للتسهيلات التجارية عبدالله بوخوة، مؤكدا "أن هدف التعاون مع شركة صلة الخليج هو توفير الخدمات المميزة في مجال تجربة العملاء وخدمات مراكز الاتصال".

وأشار السيد بوخوة على "حرص والتزام شركة البحرين للتسهيلات التجارية على ضمان تقديم أفضل الممارسات في تجربة العملاء وجعلها أحد عوامل تفوق خدمات الشركة وتنافسيتها ".

من جانبه، أعرب الرئيس التنفيذي لشركة "صلة الخليج" فراس أحمد عن اعتزازه بالشراكة الاستراتيجية مع شركة البحرين للتسهيلات التجارية، وإسناد أعمالها لما تتمتع به من خبرة ممتدة لأكثر من ثلاثة عشر عامًا في إدارة مراكز الاتصال وتجربة العملاء وإدارة المواهب وتنمية القدرات البشرية في العديد من المؤسسات الاقتصادية والتجارية والمصرفية بالقطاعين الحكومي والخاص، وتوسع عملياتها التشغيلية في السوق المحلية والإقليمية.

وأكد اعتماد "صلة الخليج" في أعمالها وبرامجها على كوادر وطنية شابة وموهوبة وكفاءات متخصصة في قطاعات الاتصال وتكنولوجيا المعلومات في بيئة عمل آمنة ومبتكرة في التزامها بقيم النزاهة والاحترافية، ومواكبتها لأحدث تقنيات الذكاء الاصطناعي والبيانات الضخمة والروبوتات، وتميزها في حماية الخصوصية وسرية البيانات الشخصية وإدارة أمن المعلومات الخاصة بالعملاء والموظفين والشركة بشهادة من منظمة الأيزو العالمية، بما ينعكس إيجابيًا على تقديم خدمات ذات جودة وكفاءة عالية، وتحقيق رضا العملاء.

استعدادات مرورية لتأمين معرض الطيران

المنامة - وزارة الداخلية

ضمن دورها في إنجاح استضافة مملكة البحرين لمعرض البحرين الدولي للطيران في نسخته الخامسة، أكدت الإدارة العامة للمرور الانتهاء من وضع الترتيبات المرورية وتأمين الحركة للحدث الدولي الذي سيشهد كثافة من خلال الحضور الجماهيري المتوقع من داخل المملكة وخارجها بالإضافة إلى اتخاذ كافة الاجراءات لتأمين السلامة المرورية على جسر الملك فهد وتسيير الدوريات لتسهيل وتأمين سلامة زوار المملكة.

ودعت الإدارة العامة للمرور جميع السواق المتجهين لموقع المعرض بالتعاون مع رجال المرور واتباع الإرشادات والانتباه أثناء القيادة للتحويلات المرورية والالتزام بكافة الأنظمة والقواعد المرورية والتقيد بوضع الملصق في النافذة الأمامية.

◆ التزام بحريني بقيادة الملك المعظم بحماية التعددية والديمقراطية... عبدالله بن راشد:

البرلمان يمثل الناخبين من جميع الطوائف الدينية من المواطنين

المنامة - وزارة الخارجية

نشرت مجلة "The National Interest" الأميركية مقال رأي لسفير مملكة البحرين لدى الولايات المتحدة الأميركية الشيخ عبدالله بن راشد آل خليفة، مخاطبًا فيه الرأي العام الأميركي بعنوان "مملكة البحرين تتجه إلى الاقتراع"، حيث سلط الضوء في المقال على النهج الإصلاحي لملك البلاد المُعظم، صاحب الجلالة الملك حمد بن عيسى آل خليفة، الذي يعزز احترام مبادئ الديمقراطية وحقوق الإنسان، مؤكدًا التزام مملكة البحرين بحماية البيئة والتعددية والديمقراطية في المملكة باعتبارها حاجةً وليس خيارًا لتحقيق تطلعات المواطنين.

وأشار السفير إلى أنه بناءً على التوجيهات السامية من ملك البلاد المُعظم وولي العهد رئيس مجلس الوزراء صاحب السمو الملكي الأمير سلمان بن حمد آل خليفة، تستعد المملكة للتصويت في الانتخابات البرلمانية للفصل التشريعي السادس منذ بدء العملية الانتخابية عام 2002، مشيرًا معاليه إلى العدد القياسي من المترشحات النساء للمقاعد النيابية، مما يرجح تمثيل أكبر للمرأة في البرلمان البحريني مقارنةً بالفصول التشريعية السابقة، الأمر الذي يؤكد على الفرص المتاحة لتعزيز تمثيل المرأة في المجال السياسي في مملكة البحرين.

كما أشار في مقاله إلى انتخابات عام 2018م التي شهدت إقبالًا يصل إلى 67 % من الناخبين، مما يؤكد نجاح النهج الإصلاحي لملك البلاد المُعظم، إضافةً إلى وجود تمثيل للناخبين من جميع الفئات والطوائف الدينية من المواطنين،

الشيخ عبدالله بن راشد

وهو ما انعكس من خلال انتخاب امرأة كرئيس لبرلمان وطني، مشيرًا إلى فوزية بنت عبدالله زينل، رئيسة المجلس خلال الفصل التشريعي الحالي.

واستعرض السفير الدور الفعّال للبرلمان البحريني، مشيرًا إلى أن البرلمان البحريني قد كان شريكًا للحكومة في دعم المسيرة التنموية الشاملة وتعزيز الديمقراطية من أجل خير ورفاه المواطن البحريني. كما تطرق الشيخ عبدالله بن راشد آل خليفة إلى أوجه الشبه بين البرلمانين البحريني والأميركي من حيث وضع القضايا الاقتصادية على رأس الأولويات التي يناقشها البرلمان.

واختتم بالإشارة إلى تزامن موعد الانتخابات للمواطنين الكرام في الخارج مع الانتخابات النصفية لمجلسي الشيوخ والنواب الأميركي، مشيرًا إلى وعي الناخبين بأهمية ممارسة حقوقهم المدنية والديمقراطية في كلا البلدين، مؤكدًا معاليه أهمية الدور الذي ستلعبه هذه الانتخابات في تعزيز مسيرة النماء في البلدين الصديقين.

◆ الملك المعظم قاد المملكة لبناء مجتمع تسود فيه مبادئ دولة العدالة والقانون

الحداد: تعاون مثمر بين السلطتين لتعزيز مكانة البحرين الحقوقية

القضيبية - مجلس الشورى

أكد رئيس لجنة حقوق الإنسان بمجلس الشورى أحمد الحداد، تواصل الجهود الوطنية بمملكة البحرين الهادفة إلى حماية وتعزيز منظومة حقوق الإنسان، وذلك من خلال السير على النهج الإصلاحي الشامل لملك البلاد المعظم صاحب الجلالة الملك حمد بن عيسى آل خليفة، الذي قاد المملكة إلى بناء مجتمع تسود فيه مبادئ دولة العدالة والقانون والمؤسسات، وتكريس تطبيقات مفاهيم حقوق الإنسان في أطر العمل الوطني بأبعادها المختلفة، وهو الأمر الذي تحقق من خلال التعاون المتواصل والمثمر والبناء بين السلطتين التشريعية والتنفيذية، والعمل بروح الفريق الواحد لتحقيق كُل ما من شأنه تعزيز مكانة مملكة البحرين الحقوقية، وتحقيق نهضتها التنموية الشاملة.

جاء ذلك في كلمة له خلال مشاركته ضمن وفد مملكة البحرين برئاسة وزير الخارجية عبداللطيف الزياني، في أعمال الدورة 41 لمجلس

حقوق الانسان المنعقدة في جنيف خلال الفترة من 7 إلى 18 نوفمبر الجاري، وذلك لمناقشة التقارير الدورية للدول بما فيها مملكة البحرين، حيث استعرضت المملكة الخطوات التي اتخذتها لتنفيذ التوصيات المطروحة في استعراضات سابقة، بالإضافة إلى تسليط الضوء على آخر تطورات وإنجازات حقوق الإنسان في المملكة.

وأوضح الحداد في كلمته، أن مملكة البحرين واصلت جهودها في تطوير المنظومة التشريعية، بما يعزز تطبيقات مفاهيم القانون الدولي الحقوقي في شتى المجالات وعلى مختلف الأصعدة الوطنية، وذلك من خلال العمل المشترك القائم على التكامل والتعاون بين السلطة التنفيذية بقيادة ولي العهد رئيس مجلس الوزراء صاحب السمو الملكي الأمير سلمان بن حمد آل خليفة، والسلطة التشريعية بغرفتيها مجلسي الشورى والنواب، وهو الأمر الذي أثمر بتحقيق إنجازات تشريعية رائدة في مجال تعزيز حماية

حقوق الإنسان في البلاد.

وأشار الحداد إلى أن "السلطة التشريعية في مملكة البحرين تقوم بتعزيز مسيرة حقوق الإنسان الدولية من خلال تعاونها الوثيق مع الاتحاد البرلماني الدولي، حيث ستستضيف المملكة في مارس 2023 اجتماعات الجمعية العامة للاتحاد البرلماني الدولي في دورتها الـ 146، وإننا في السلطة التشريعية نقدر عالياً الثقة التي منحها الاتحاد البرلماني الدولي للبحرين باستضافة هذا الحدث البرلماني الدولي المهم، كرابع دولة عربية تحتضن هذه الاجتماعات، الأمر الذي يعكس مكانة المملكة وقدراتها وإمكاناتها العالية لاستضافة المؤتمرات والاجتماعات الدولية".

وذكر الحداد أن جهود ومساعي السلطتين التشريعية والتنفيذية تضافرت في تعزيز مختلف المجالات التي تقود إلى خلق منظومة تشريعية متكاملة في مجال حماية حقوق الإنسان، ويُعد إصدار قانون الأسرة أحد أبرز الإنجازات التي تؤكد على الدور الكبير الذي تقوم به السلطة التشريعية لتعزيز المنظومة الحقوقية في المملكة، وكذلك إصدار قانون العدالة الإصلاحية للأطفال وحمايتهم من سوء المعاملة، ومرسوم بقانون بشأن العقوبات والتدابير البديلة، والذي أفضى إلى التوسع في تطبيق العقوبات البديلة، وقد حظيت هذه القوانين بإشادة واسعة على المستويين الإقليمي والدولي.

◆ 50 وفدا من 30 دولة يناقشون أمن الشرق الأوسط

رئيس المفوضية الأوروبية متحدثا رئيسا في "حوار المنامة"

البلاد | حسن عبدالرسول

تناقش القمة الأمنية السياسية "حوار المنامة" في نسختها الثامنة عشرة التي تستضيفها المملكة لمدة 3 أيام في الفترة من 18 ولغاية 20 نوفمبر 2022 الجاري، عدة محاور من أبرزها شراكة الولايات المتحدة الأمريكية الأمنية في الشرق الأوسط، التطورات الجيوسياسية للطاقة، تأثير النزاعات خارج المنطقة على الوضع الأمني في منطقة الشرق الأوسط، مبادرات الشرق الأوسط لحل النزاعات الإقليمية، أمن نقاط الاختناق البحرية العالمية، تحديث أساليب الدفاع والتكنولوجيا الجديدة، الشراكات الأمنية الجديدة في الشرق الأوسط.

ومن المتوقع أن يشارك 50 وفداً على مستوى حكومات الدول والشركات والمؤسسات ذات العلاقة بالدفاع والأمن من 30 دولة حول العالم بوفود رسمية رفيعة المستوى تمثل حكومات الدول في 7 جلسات بالقمة التي تنطلق أعمالها بفندق ريتز كالتون البحرين؛ لمناقشة أبرز قضايا الأمن والدفاع والسياسة واستعراض مبادرات المبادرات الخليجية ودول المنطقة لحل النزاعات الإقليمية، إضافة

لمناقشة مخرجات زيارة الرئيس الأمريكي جو بايدن ومشاركته في قمة جدة للأمن والتنمية والملف النووي الإيراني، والصراعات السياسية في بعض الدول، إضافة للأزمة الروسية الأوكرانية وقضية الصين وتايوان.

إلى ذلك أعلن المعهد الدولي للدراسات الإستراتيجية IISS عن شخصية المتحدث الرئيسي في حوار المنامة يوم 18 نوفمبر الجاري وهي رئيس المفوضية الأوروبية أورسولا فون ديرلاين، ويعد الحوار الذي يعقد في الفترة من 18 ولغاية 20 نوفمبر الجاري، عنصراً مركزياً في البنية الأمنية لمنطقة الشرق الأوسط.

◆ رصد عدد من المخالفات المتعلقة بشروط تصريح العمل والإقامة... "LMRA":

لا استخدام للعامل الأجنبي إلا بعد إصدار تصريح وسداد الرسوم

ضاحية السيف - هيئة تنظيم سوق العمل

أكدت هيئة تنظيم سوق العمل أهمية التزام أصحاب العمل والعمال بالأنظمة والقوانين في مملكة البحرين، لتجنب المخالفات القانونية، مشيرة إلى أن قانون سوق العمل يلزم العامل الأجنبي بمزاولة العمل في مقر العمل المبين في التصريح أو في فروع صاحب العمل الأخرى التي تزاول ذات النشاط، كما يحظر على صاحب العمل استخدام العامل الأجنبي إلا بعد إصدار تصريح العمل وسداد الرسوم المقررة، وعدم استخراج تصاريح عمل والاحتفاظ بها دون الحاجة لها.

وشددت الهيئة على استمرار الحملات التفتيشية على المنشآت والمؤسسات التجارية، وأماكن تجمع العمالة بهدف التحقق من الالتزام بالقوانين والاشتراطات النافذة في مملكة البحرين، مشيرة إلى تنفيذ حملة تفتيشية بالمحافظة الشمالية بالتعاون مع شؤون الجنسية والجوازات والإقامة بوزارة الداخلية، ومديرية شرطة المحافظة الشمالية، حيث أسفرت عن رصد عدد من المخالفات المتعلقة بشروط تصريح العمل والإقامة في البحرين، وجار اتخاذ الإجراءات القانونية

بحقهم. وجددت هيئة تنظيم سوق العمل دعوتها جميع أفراد المجتمع إلى دعم جهود الجهات الحكومية للتصدي للممارسات غير القانونية في سوق العمل والعمالة غير النظامية حماية للمجتمع ككل، داعية الجمهور للإبلاغ عن أية شكاوى تتعلق بمخالفات سوق العمل والعمالة غير النظامية من خلال ملء الاستمارة الإلكترونية المخصصة للإبلاغ على الموقع الرسمي للهيئة www.lmra.bh أو الاتصال على مركز اتصال الهيئة 17506055.

◆ سباقة في إنشاء المؤسسات الوطنية المستقلة... الأمين العام لـ "التظلمات":

نهج البحرين في احترام حقوق الإنسان نموذج فريد في المنطقة

المنامة - أمانة التظلمات

أشادت الأمين العام للتظلمات غادة حبيب بالتطورات والإنجازات الكبيرة التي حققتها وتحققها مملكة البحرين على مستويات حقوق الإنسان جميعها، في العهد الزاهر لملك البلاد المُعظم صاحب الجلالة الملك حمد بن عيسى آل خليفة وباهتمام وعمل دؤوب من جانب ولي العهد رئيس مجلس الوزراء صاحب السمو الملكي الأمير سلمان بن حمد آل خليفة.

وأكدت بمناسبة مشاركتها ضمن وفد مملكة البحرين في مناقشة التقرير الوطني الرابع ضمن آلية الاستعراض الدوري الشامل لمجلس حقوق الإنسان في جنيف، أن نهج البحرين في احترام حقوق الإنسان يعد نموذجا فريدا ورائدا على مستوى الشرق الأوسط، حيث كانت البحرين سباقة في إنشاء العديد من المؤسسات الوطنية المستقلة ذات الاختصاص النوعي في مجالات العدالة الجنائية والتعامل مع أجهزة إنفاذ القانون، مثل الأمانة العامة للتظلمات ومفوضية حقوق السجناء والمحتجزين ووحدة التحقيق الخاصة بالنيابة العامة، وهي مؤسسات وأجهزة حققت نجاحات مشهودة رغم أن فترة عملها منذ إنشائها هي فترة قصيرة نسبيا، ولكنها استطاعت أن تراكم فيها خبرات كبيرة واحترافية بالتعاون مع الوزارات والمؤسسات الأخرى بالمملكة منها: وزارة الداخلية ووزارة الخارجية ووزارة العدل والشؤون

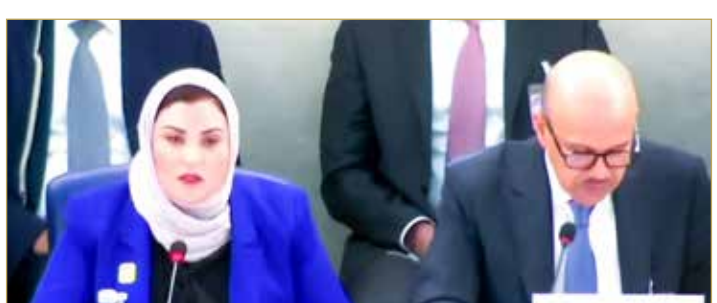

الإسلامية والأوقاف والنيابة العامة، وغيرها ضمن منظومة عمل متكاملة جسدت الاهتمام الرسمي وعلى أعلى المستويات بتعزيز حقوق الإنسان، تلك الحقوق التي امتدت لا لتشمل الحقوق الأساسية فقط وإنما لتتخذ أبعادا أكثر استراتيجية وإحاطة، بحيث أصبح كل جهد تنموي وخدمي يصب في صالح هذه الحقوق.

واستعرضت الأمين العام للتظلمات كذلك أهم ما جاء في مشاركتها في الاستعراض الدوري الشامل لمجلس حقوق الإنسان في جنيف، مشيرة في هذ الصدد إلى جهود الأمانة العامة للتظلمات منذ تدشينها وحتى الآن في تعزيز احترام حقوق الإنسان في مجالات عمل وزارة الداخلية ومنتسبيها، وذلك بدعم ومساندة كبيرة ومستمرة من جانب وزير الداخلية الفريق أول الشيخ راشد بن عبدالله آل خليفة، والإدارات العامة المختصة بالوزارة، الأمر الذي نتج عنه تلقي الأمانة العامة للتظلمات (7,880) شكوى وطلب مساعدة منذ تدشينها في يوليو 2013، وحتى أبريل 2022م، ومساهمتها في تحسين ظروف المعيشة والخدمات المقدمة في مراكز الإصلاح والتأهيل والحبس الاحتياطي من خلال صلاحياتها في زيارة هذه المراكز وما تقدمه من توصيات بشأنها والتي تلاقي ترحيبا مستمرا من جانب وزارة الداخلية ويتم الأخذ بها وتنفيذها بحسب آليات العمل المتبعة في الوزارة.

واختتمت الأمين العام للتظلمات تصريحها بتوجيه الشكر لوزارة الخارجية برئاسة عبداللطيف الزياني، على ما بذلته الوزارة من جهود كبيرة سواءً للمشاركة في الاستعراض الدوري الشامل وإعداد التقرير الوطني الرابع للبحرين، أو لجهدها المتميز في صياغة وتفعيل الخطة الوطنية الأولى لحقوق الإنسان (2022-2026) وذلك بمشاركة الجهات المنضوية تحت اللجنة التنسيقية العليا لحقوق الإنسان، ومنها الأمانة العامة للتظلمات.

أدلى بصوته بمقر البعثة الدائمة للبحرين لدى الأمم المتحدة في جنيف... الزياني:

الانتخابات دلالة على وعي المواطنين وحيوية المسيرة الديمقراطية للملك المعظم

تهنئة الملك المعظم وسمو ولي العهد رئيس الوزراء بنجاح العملية الانتخابية بالخارج

المنامة - وزارة الخارجية

أكد وزير الخارجية عبداللطيف الزياني أن نجاح سير العملية الانتخابية بمقار البعثات الدبلوماسية والقنصلية لمملكة البحرين في الخارج دلالة حضارية على رسوخ المسيرة الديمقراطية وحيويتها على مدى عقدين في ظل النهج الإصلاحي والحكم الرشيد لملك البلاد المعظم صاحب الجلالة الملك حمد بن عيسى آل خليفة.

ورفع وزير الخارجية أسمى آيات التهاني والتبريكات إلى المقام السامي لصاحب الجلالة الملك المُعظم، وإلى ولي العهد رئيس مجلس الوزراء صاحب السمو الملكي الأمير سلمان بن حمد آل خليفة، بمناسبة إجراء العملية الانتخابية بمقار البعثات الدبلوماسية والقنصلية لمملكة البحرين في الخارج، وخروجها بمظهر حضاري وديمقراطي مشرف عكس عزم المملكة وجميع أبنائها على مواصلة مسيرة المملكة الديمقراطية والبرلمانية.

وتوجه بالشكر والتقدير إلى اللجنة العليا للإشراف العام على سلامة الانتخابات برئاسة وزير العدل والشؤون الإسلامية والأوقاف نواف المعاودة، واللجنة التنفيذية للانتخابات برئاسة المستشار نواف حمزة، رئيس هيئة التشريع والرأي القانوني، على التعاون البنَّاء مع وزارة الخارجية، وأثره الإيجابي في توفير التسهيلات التي عززت من انسيابية العملية الانتخابية ونجاحها وتمكين المواطنين، رجالاً ونساءً، من ممارسة حقوقهم السياسية في انتخاب أعضاء مجلس النواب بنزاهة وشفافية تامة في 37 سفارة وقنصلية وبعثة دبلوماسية، وبإشراف قضائي كامل.

> الانتخابات بالخارج جرت بنزاهة وانسيابية في 37 سفارة وقنصلية وبعثة دبلوماسية

وأعرب وزير الخارجية بمناسبة إدلائه بصوته في انتخابات أعضاء مجلس النواب بمقر البعثة الدائمة لمملكة البحرين لدى الأمم المتحدة في جنيف عن شكره وتقديره لرئيس البعثة الدائمة لمملكة البحرين لدى الأمم المتحدة في جنيف رئيس لجنة الاقتراع والفرز السفير يوسف بوجيري، وجميع أعضاء البعثة على أداء واجباتهم بكفاءة ومهنية، مؤكدًا اعتزازه بتزامن هذا الحدث الديمقراطي مع ترؤسه لوفد مملكة البحرين المشارك في عرض ومناقشة التقرير الوطني الرابع ضمن آلية الاستعراض الدوري الشامل بمجلس حقوق الإنسان الدولي، بما يؤكد التزام المملكة الراسخ باحترام حقوق الإنسان وتعزيز حرياته المدنية والسياسية على أسس من العدالة والشفافية وسيادة القانون.

وقد أجرى وزير الخارجية عبر الاتصال المرئي اتصال مع غرفة العمليات بوزارة الخارجية التي تتولى التنسيق والإشراف على إجراء الانتخابات النيابية في الخارج، وقد أعرب عن تقديره للجهود التي تقوم بها غرفة العمليات لمتابعة انسيابية العملية الانتخابية في الخارج، منوهًا بالتعاون والتنسيق المتواصل بين غرفة العمليات والبعثات الدبلوماسية واللجنة العليا للانتخابات من أجل ضمان سير العمليات الانتخابية بكل يسر وسهولة وشفافية.

وأشاد الزياني بالجهود المخلصة التي بذلها رؤساء البعثات الدبلوماسية والقنصلية في الخارج والدبلوماسيون والإداريون من أجل تنظيم الانتخابات البرلمانية في سفارات وقنصليات المملكة، بكل يسر وسهولة وشفافية، منوهًا بإقبال المواطنين البحرينيين المقيمين في الخارج للإدلاء بأصواتهم واختيار مرشحيهم للانتخابات البرلمانية، الأمر الذي عكس حسهم الوطني العالي وحرصهم على المشاركة في المسيرة الديمقراطية في المملكة.

وأشار إلى توافر جميع الضمانات التشريعية والتنظيمية الداعمة لحقوق المواطنين في التعبير الحر والمسؤول عن إرادتهم الواعية في اختيار ممثليهم في مجلس النواب، عبر انتخابات نزيهة وشفافة في ظل إشراف كامل من السلطة القضائية ورقابة المجتمع المدني والمؤسسات الصحافية والإعلامية، مؤكدًا ثقته في قدرة الشعب البحريني الوفي بجميع مكوناته على تأدية واجباته الدستورية في اختيار الكفاءات الوطنية القادرة على ممارسة صلاحياتها التشريعية والرقابية بالتعاون مع السلطة التنفيذية، ووضع المصلحة العليا للوطن والمواطنين فوق أي اعتبارات طائفية أو أيديولوجية أو حزبية.

وأكد وزير الخارجية أن مملكة البحرين ماضية في نهجها الديمقراطي والحضاري كأنموذج في العمل البرلماني المسؤول والمجالس البلدية الفاعلة واحترام حقوق الإنسان، وإثبات الشعب البحريني وعيه وتحضره بإعلاء قيم الوحدة الوطنية في مواجهة التدخلات الخارجية ودعوات الفرقة والعنف، وتأكيد تمسكه بالخيار الديمقراطي والمشاركة الفاعلة في مسيرة بناء الوطن والذود عن أمنه واستقراره وتماسكه وتعزيز منجزاته التنموية والحضارية الشاملة والمستدامة في ظل القيادة الحكيمة لصاحب الجلالة الملك المُعظم، وبدعم من صاحب السمو الملكي ولي العهد رئيس مجلس الوزراء.

37 عاصمة ومدينة تستقبل الناخبين بالخارج

القنصلية في كراتشي

باكستان

الكويت

واشنطن

ألمانيا

عمان

الصين

الإمارات

مومباي

روما

سوريا

دبي

إسرائيل

المغرب

روسيا

السعودية

بغداد

ماليزيا

نيودلهي

جنيف

الأردن

اليابان

مصر

اندونيسيا

تركيا

تايلند

◆ يعكس الاهتمام الوطني بالاستحقاق الانتخابي المهم ضمن مسار التطور الديمقراطي... حمزة:

إقبال واسع في تصويت الخارج يتجاوز الانتخابات السابقة

أعلن رئيس هيئة التشريع والرأي القانوني المدير التنفيذي للانتخابات النيابية والبلدية 2022 المستشار نواف حمزة أن الانتخابات النيابية للفصل التشريعي السادس التي بدأت أولى محطاتها أمس الثلاثاء، شهدت إقبالا واسعا من المواطنين الموجودين في الخارج.

ولفت المدير التنفيذي للانتخابات النيابية والبلدية إلى أن نسبة المشاركة المُسجلة حتى اللحظة تجاوزت أعداد المشاركين بالخارج في الانتخابات السابقة بالعام 2018، وذلك حتى قبل قفل باب الاقتراع في العديد من الدول حسب اختلاف التوقيت، حيث بدأت عملية التصويت اليوم الثلاثاء 8 نوفمبر، وذلك من الساعة الثامنة صباحًا حتى الثامنة مساءً طبقًا للتوقيت المحلي للمدينة التي توجد بها السفارة أو القنصلية أو البعثة الدبلوماسية.

وثمن المدير التنفيذي للانتخابات النيابية والبلدية الإقبال الذي يعكس مدى الاهتمام الوطني بالاستحقاق الانتخابي المهم ضمن مسار التطور الديمقراطي عبر المشاركة الفعالة والإيجابية والبناءة.

وقال المستشار حمزة إن الإدارة التنفيذية وبالعمل المشترك مع وزارة الخارجية، وفي ظل الإشراف القضائي الكامل، حرصت على اتخاذ الإجراءات اللوجستية اللازمة التي تكفل للمواطنين المشاركة في اختيار ممثليهم النيابيين بشكل ميسر، من خلال تجهيز 37 مقرا دبلوماسيا للمملكة.

يذكر أن نتائج الاقتراع في الخارج ستُضاف إلى نتائج الاقتراع في المملكة المقرر إجراؤها السبت الموافق 12 نوفمبر المقبل.

نواف حمزة

◆ أتنافس على الأفكار ولن أنجر للدناءة والكذب وأتوقع المزيد ضدي... السلوم:

أتعرض منذ بدء الحملة الانتخابية للافتراءات والشائعات "القذرة"

البلاد | محرر الشؤون المحلية

قال المترشح النيابي عن الدائرة الخامسة لمحافظة العاصمة النائب أحمد السلوم إن المنافسة في الانتخابات تفتقد وبكل أسف لروح الود والاحترام من قبل "قلة" محددة و "من خلفهم"، مشيرًا إلى أنه يتعرض منذ بدء الحملة الانتخابية لكل أصناف الشائعات القذرة والافتراءات الموضوعة والأكاذيب المقصودة إلى الحد الذي دعا البعض لاستخدام "هاكرز" لقرصنة الحساب وبث أكاذيب من خلاله لأهالي الدائرة، قبل أن يتمكن بفضل الله من استرداد الحساب.

وتوقع النائب السلوم أن ترتفع وتيرة الأكاذيب والشائعات في الفترة المقبلة مع قرب موعد الانتخابات مشيرًا إلى أن "من وراء هذه الأكاذيب" يعبرون بكل صدق عن مكنون أنفسهم وأخلاقهم وتربيتهم التي تربوا عليها، لكننا أبدًا لن ننجر إلى هذه المهاترات الدنيئة والافتراءات، لأننا نتنافس بشرف، نتنافس على العمل في حب الوطن والبذل لأجله، نتنافس في البرامج والأفكار والجهد والعمل، لا أتنافس مع أي شخص في الأكاذيب والدنو الأخلاقي... جاء ذلك ردًا على سؤال أحد الحضور عن الإشاعات والأكاذيب المنتشرة في الدائرة الخامسة تحديدًا، خلال جلسة حوارية بمقر النائب تحت عنوان "دور المؤسسات التجارية وغرفة تجارة وصناعة البحرين في دعم وتعزيز نشاط المؤسسات الصغيرة والمتوسطة وريادة الأعمال" بمشاركة سيدة الأعمال أحلام جناحي.

وتابع السلوم "الشعب البحريني واعٍ وذكي ويستطيع أن يفرق بين الغث والسمين، والصدق والكذب، ومن تعامل معنا على مدار 4 سنوات يعلم أخلاقياتي في التعاملات جيدًا ودأبي وعملي خلال فترة تولي المسؤولية كنائب عن الشعب، وأعمالنا وجهودنا على الأرض تتحدث عن نفسها سواء فيما يتعلق بتطوير مركز البلاد القديم الصحي بكلفة مليون دينار منها 600 ألف من القطاع، ملاعب الفرجان، مشروعات البيوت الآيلة للسقوط، ملف توظيف الشباب، ملف الإسكان وغيرها.

وقال السلوم "انحدرت أخلاق المنافسين إلى مستوى أنهم يتاجرون بقضايا إنسانية أو قضايا تنظرها المحاكم وسواء خسرنا أو ربحنا هذه أحكام قضاء نحترمها ونجلّها... ثم نغلق الملف ونسعى إلى رزقنا ومصالحنا ومصالح الناس، لكن هناك نوعيات من البشر بكل أسف (أبطال حكي زائف) وهواة انتقاد لا أكثر ولا أقل، نحن نعوّل على شعبنا الواعي لاستكمال مسيرة التطوير والعمل ليس في الدائرة فقط ولكن على مستوى الوطن أيضًا، لدينا من العمل التشريعي الكثير والكثير لإنجازه في صالح المواطنين والوطن".

◆ أهالي البحرين "أذكياء" ويدركون جيدا الفارق بين "الغث والثمين"

◆ جناحي: لا نائب في البحرين بذل ولا حتى "ربع" ما بذله السلوم في خدمة الأهالي

من جهتها، قالت سيدة الأعمال أحلام جناحي "لا أعتقد أن هناك نائبًا في البحرين بذل نفس الجهد الذي بذله السلوم ولا نصفه ولا ربعه حتى، وأنا أتمنى أن يكون السلوم نائبًا لدائرتي ولن أتردد لحظة واحدة في اختياره ودعمه إلى ما شاء الله، نحن نطلق على الدائرة الخامسة أنها "الدائرة المحظوظة" لأن لديهم السلوم، وهذه ليست مجاملة على الإطلاق نحن نريد في كل دوائر البحرين أشخاص بعقلية هذا النائب المحترم المتفتحة المرتبة الاقتصادية، وجهده الكبير ونشاطه في المحافل كافة، من يحب هذا الوطن ومن يفهم في الأمور الاقتصادية يدرك تمامًا ويقدر حجم العمل الجبار الذي بذله النائب السلوم ليخدم المواطن البحريني أولًا وثانيًا وثالثًا وخاصة محدودي الدخل".

وتابعت جناحي قائلة "السلوم ساهم بذكائه وخبرته في إدارة العديد من الملفات الاقتصادية المهمة كرئيس للجنة الشؤون المالية والاقتصادية، كما أنه ساهم بجهد بارز في العديد من التشريعات التي خدمت صغار المؤسسات والشركات ورواد الأعمال وهم غالبية الناس في البحرين حاليًا، مثل قانون المناقصات بتخصيص 20 % من مناقصات الحكومة للشركات الصغيرة، قانون إشهار الإفلاس، قانون غرفة التجارة، ولايزال لديه الكثير ليقدمه في خدمة الشعب البحريني وصغار المؤسسات مثل قانون الملكية الفكرية والاقتصاد الجريء وقانون دعم التموين والمؤسسات الصغيرة وغيرها".

وفي كلمته بالجلسة، أكد النائب السلوم أن برنامجه يشتمل على عدة محاور تشريعية لدعم أصحاب المشروعات الصغيرة ورواد الأعمال والأسر المنتجة وهم من غالبية الشعب وليس كبار التجار كما يحاول أن يدعي البعض، منها على سبيل المثال استحداث تشريعات تتعلق بدعم أفكار "الاقتصاد الجريء" وتطبيقه عمليًا على المستويين الحكومي والخاص من خلال حماية أفكار الشباب وصغار التجار ودعم تنفيذها، تعديل "قانون إعادة التنظيم والإفلاس" بما يتواكب مع حجم ووضع المؤسسات الصغيرة والمتناهية الصغر في البحرين، تعديل قانون الملكية الفكرية ليتواكب مع المستجدات العالمية والإقليمية فيما يتعلق بهذا الشأن وحتى يتم تشجيع المستثمرين على دخول البلد وحماية أفكارهم، ومراقبة وتفعيل برنامج التعافي الاقتصادي الذي ساهم بفاعلية في عبور البحرين من الأزمة الاقتصادية التي ضربت العالم أجمع بعد جائحة كورونا، وأخيرًا... تشريع قانون استحداث "البطاقة التموينية" لدعم الأسر البحرينية والاستفادة من الفائض المتحقق عقب تطبيق برنامج التوازن المالي بفاعلية ونجاح.

◆ لتأهيل الخريجين لسوق العمل الحديثة القائمة على التكنولوجيا... الموسوي:

طموحي برنامج لدعم الجامعيين بالقرى ضمن برامج الصناديق الخيرية

البلاد | محرر الشؤون المحلية

قال المترشح في الانتخابات النيابية عن الدئرة الأولى بمحافظة الشمالية السيد محمد الموسوي إن تخصيص ميزانيات بالتعاون مع القطاع الخاص لدعم برنامج مخصص لتمويل طلبة الجامعات ضمن برامج الصناديق الخيرية في دائرته وباقي دوائر البحرين يأتي على قمة أولوياته في حال فوزه بالمقعد النيابي عن الدائرة الشمالية الأولى التي تضم مناطق المقشع، حلّة عبدالصالح، القلعة، كرانة، جنوسان، باربار، جد الحاج، جزء من الدراز.

واشار إلى أن معظم أهداف برنامجه الانتخابي تنصب على مضاعفة الجهود الوطنية في تحسين الظروف المعيشية للمواطنين، ووضع خطط فاعلة ومدروسة لدمج الشباب في برامج ريادة الأعمال بالتنسيق مع القطاع الخاص ومؤسسات المجتمع المدني وتأهيله لسوق العمل الحديث القائم على التقنيات مع الاهتمام بالجانب المهني للراغبين فيه. وأكد الموسوي أهمية مواكبة التطور التكنولوجي الحاصل على مستوى البحرين والعالم، سواء من حيث تطوير التعليم بحيث تتواكب مخرجات التعليم مع احتياجات سوق العمل في مجال الطاقة والصناعات التحويلية، سواء من حيث تأهيل الخريجين على سوق العمل الجديد، أو من حيث التركيز على مشروعات "الاقتصاد الرقمي" والفنتك وغيرها من أدوات العصر الحديث، ولكن يجب أن يكون الشباب مؤهلا لهذا العمل وليس مجرد عناوين فقط للاستهلاك الانتخابي ثم نضطر للاستعانة بعمالة من الخارج، مشددا على أن المرحلة القادمة هي مرحلة الاقتصاد؛ لأنه "مفتاح الحياة الكريمة" لأي مجتمع، ويجب الانتباه لذلك جيدا عند اختيار من يمثلك في الانتخابات القادمة بدلا من الشعارات الجوفاء التي لا تسمن ولا تغني من جوع.

ودعا الموسوي عموم الشعب البحريني وأهالي دائرته الكرام للمشاركة في هذا العرس الانتخابي وتحديد من يرونه مناسبا لرسم مستقبلهم في السنوات الأربع المقبلة.

وقال الموسوي - وهو رجل أعمال وعضو مجلس إدارة جمعية البحرين لتنمية المؤسسات الصغيرة والمتوسطة، وعضو لجنة الأسواق التجارية بغرفة تجارة وصناعة البحرين - في تصريح صحافي بهذه المناسبة "نأمل أن نساهم بإيجابية في هذه التجربة الانتخابية الديمقراطية المميزة، إحدى ثمار المسيرة الإصلاحية التي يرعاها عاهل البلاد المعظم صاحب الجلالة الملك حمد بن عيسى آل خليفة، ولدينا برنامج متوازن وخطط وطموحات لأهالي الدائرة خصوصا وجميع أهل البحرين عموما، نتمنى أن تتاح لنا فرصة تنفيذها من خلال المجلس النيابي بالتعاون مع الجهات المعنية".

وتابع الموسوي قائلا "أعددت برنامجا انتخابيا يحرص على تحقيق المشاريع التنموية الشاملة والبنى التحتية لخدمة المواطنين وفق الخطة الموضوعة لبرنامج الحكومة، وكذلك تعزيز الدور الرقابي للمجلس على المؤسسات الحكومية بالتعاون مع مختلف الجهات الرقابة بما يحقق مبدأ المحاسبة والمساءلة، وتعزيز وإدماج المرأة في خطط البرامج التنموية والمبادرات الحكومية التي تساهم في رفع المستوى المعيشي والنهوض بها في المجتمع، الاهتمام بكبار السن والمتقاعدين وتنفيذ مشروعات تستوعب طاقتهم بشكل إيجابي وفعال.". وأكد الموسوي أهمية مبدأ الاستدامة المالية والتنمية الاقتصادية بمملكة البحرين ووضعه كمحور أساسي للتنمية لدعم تنفيذ برنامج التوازن المالي وإقرار برامج تعويض موازية تواجه التضخم وتحافظ على مكتسبات المواطن وتساهم في التقليل من الدين العام، إلى جانب وضع الخطط والإستراتيجيات التي تدعم القطاعات الاقتصادية ذات الأولوية (الصناعات التحويلية – الذكاء الاصطناعي – النفط والطاقة) وتهيئة الشباب مهنيا وأكاديميا للاندماج فيها.

ولفت الى أهمية تقليص الفجوة بين الموظف البحريني والموظف الأجنبي وتطبيق الرسوم العادلة لمنح البحريني الافضلية في سوق العمل، وإعادة توجيه الدعم الحكومي للفئات منخفضة الدخل.

محمد الموسوي

www.albiladpress.com
الآراء الواردة في «منطلقات» تعبر عن أصحابها ولا تلزم « البلاد »
للتواصل: 17111483

سوالف

Osama.almajed
@albiladpress.com
* أسامة الماجد

البحرين... محط إعجاب العالم في الحاضر والمستقبل

رصدت كلمة معالي وزير الخارجية عبداللطيف بن راشد الزياني أمام مجلس حقوق الإنسان الفريق العامل المعني بالاستعراض الدوري الشامل "الدورة الحادية والأربعون" الإنجازات الواسعة التي حققتها مملكة البحرين في مجال حقوق الإنسان والحريات وقيم الديمقراطية، ودورها الطليعي الرائد والمشرف في مختلف الميادين بقيادة سيدي جلالة الملك حمد بن عيسى آل خليفة ملك البلاد المعظم حفظه الله ورعاه، وتوجيهات الحكومة برئاسة سيدي صاحب السمو الملكي الأمير سلمان بن حمد آل خليفة، ولي العهد رئيس مجلس الوزراء حفظه الله ورعاه.

معاليه تحدث عن دور مملكة البحرين كشريك فاعل في ترسيخ الأمن والسلم كحق أصيل لكل الشعوب، وجهودها الحثيثة لتعزيز حقوق الإنسان وحماية حرياته، ومكانتها ضمن قائمة الدول ذات التنمية البشرية المرتفعة جدًا وفقًا لتقرير "التنمية البشرية" الصادر عن برنامج الأمم المتحدة الإنمائي لعام 2022، وكيف أصبح هذا الوطن الغالي أنموذجًا عالميًا في التصدي لجائحة فيروس كورونا (كوفيد - 19)، وتداعياتها، من خلال التوازن بين المحافظة على الصحة والسلامة العامة، وكذلك تميز البحرين في حماية حقوق العمالة الوافدة، بإنشاء مركز شامل ومتخصص لدعم وحماية العمالة الوافدة، وتشريعاتها العصرية المتطورة والآليات الرائدة وغير المسبوقة على مستوى منطقة الشرق الأوسط، ومن أهمها تطبيق قانون العقوبات والتدابير البديلة، وغيرها الكثير من الإنجازات في مختلف المؤسسات والتي لا يتسع المجال لذكرها وحصرها في هذه الزاوية.

إن مملكة البحرين بقيادة سيدي جلالة الملك المعظم حفظه الله ورعاه أصبحت نبراسا لثقافة الشفافية والديمقراطية والحريات، ومحط إعجاب العالم في الحاضر والمستقبل، ومركز إشعاع ثقافي واجتماعي وحقوقي وسياسي، وطن يسير على نهج وقاعدة الشفافية والانفتاح والعدالة والمساواة بشهادة التاريخ، وستستمر مملكة البحرين بفضل قيادتها في مواصلة الجهود الكبيرة الرامية لتحقيق أمن وسلام الشعوب وإرشادها إلى واحات الخير والنماء والمستقبل المشرق.

* كاتب بحريني

كاريكاتير نواف الملا
البلاد

* عبدعلي الغسرة

الرأي

البيئة والنزاعات العسكرية

لم يسلم الإنسان والحيوان والنبات من ضرر الحروب، ونالت البيئة نصيبها من ذلك، فتأثرت المياه والهواء والتربة الزراعية، وهي المكونات الأساسية لحياة الإنسان على الأرض، فالحرب هي الدمار والعبث والفساد ونتيجتها هلاك الحرث والنسل، خصوصا حروب التكنولوجيا الحديثة بما تحويه من أسلحة بيولوجية وجرثومية، وليس فقط من آثارها هلاك الإنسان قتلًا.. بل أيضًا تؤثر على إنتاج المياه الصالحة والإنتاج الزراعي وتعريض التربة الزراعية للتدمير بسبب تسرب المواد المشعة إليها ووصولها للإنسان عبر ما تنتجه الأرض من غذاء، ويعد استخدام المتفجرات لإزالة الغابات مؤثرا على النظم الإيكولوجية.

لقد ظهرت مجموعة من الحالات المرضية الغامضة في العراق بعد العدوان الأميركي، أبرزها "التشوهات الخلقية والاعتلال العصبي وسرطان الدم والثدي والغدد اللمفاوية"، كما "أن وجود الألغام الأرضية يجعل مساحات واسعة من الأراضي المنتجة غير صالحة للزراعة"، وتتأثر التربة أيضًا حين يتم طمر النفايات أثناء وبعد العمليات العسكرية، وهذا ما حل "ببغداد لعدة أشهر حيث بقيت أكداس من النفايات الإشعاعية المتسربة من موقع التويثة العسكري في شوارعها". لا يعني توقف الحرب تحقيق السلام بين المتحاربين، فالسلام لا يمكن أن يتم دون الحفاظ على الموارد الطبيعية التي تحافظ على سُبل عيش الإنسان والتي تحقق التنمية المستدامة.

الدول والأمم المتحدة وما يتم عقده من مؤتمرات ومعاهدات تسعى للحد من تدهور البيئة وتغير المناخ والالتزام بحماية الأرض من آثار الحروب المدمرة، فالصراع البيئي في الحصول على المزيد من الموارد الطبيعية الشحيحة من مسببات الحروب، وهو صراع يؤثر سلبًا على العلاقة بين الدول وعلى المجتمعات وثرواتها الاقتصادية والأفراد. وللحد من التدهور البيئي لابد من مبادرات بيئية دولية، فالحوار والتعاون البيئي يؤدي إلى القضاء على التحديات البيئية، ويعزز بناء السلام بين الأطراف المتنازعة.

لا يمكن فصل الأمن البيئي ومخاطره عن الأمن الإنساني، قد يُقتل العديد من الأفراد أثناء الحروب، إلا أن أثر البيئة يمتد لأجيال عديدة، فعلى الدول أن تتعاون وتعمل معًا من أجل الحد من معاناة البيئة من الحروب.

* كاتب وتربوي بحريني

* إميل أمين

"إعلان البحرين"... أساس للسلام العالمي

أربعة أيام عاشتها البحرين الأسبوع الماضي، رسمت للعالم فيها طريقا جديدا للتعايش الإنساني، وأظهرت البحرين مقدار المخزون الحضاري لديها، والذي تجلى في هذه الفسيفساء من البشر، من شعوب العالم المختلفة، ومن المذاهب الدينية والإيمانية المتعددة، هؤلاء الذين تجمعوا تحت راية المنامة الخفاقة، المرتفعة بالمحبات والتي عبدت دربا جديدا للأخوة الإنسانية، من غير محاصصة طائفية، أو مواجهة عرقية.

في مجمع قصر الصخير، غرس صاحب الجلالة الملك حمد بن عيسى آل خليفة، والبابا فرنسيس، مع الإمام الطيب، شجرة للسلام، وما أجمل الرمز الذي يجيء في وقت تخيم فيه الحروب على سماوات العالم، ويكاد الجميع ينتظر القارعة الكونية.

تبدو مخرجات "منتدى البحرين للحوار.. الشرق والغرب من أجل تعايش إنساني"، لحظة تاريخية تفتح مسارب الأمل لإحياء سبل التقارب والتفاهم بين جميع أهل الأديان والمعتقدات، كما أشار جلالة الملك.

من المنامة بدأت مسيرة جديدة، لإحلال التوافق محل الخلاف وإرساء الوحدة محل الفرقة، مسيرة تشد فيها الأيادي على بعضها البعض، بهدف واضح لا يغيب عن أعين أصحاب النوايا الطيبة والطوايا السليمة، وهو بناء مستقبل مزدهر للأجيال القادمة، والقفز على هذه الظروف الاستثنائية التي يأمل الجميع أن تتجاوزها البشرية بأقل الأكلاف من الخسائر، أو من غيرها دفعة واحدة.

من أجمل العبارات التي قيلت في الأيام الأربعة الماضية، ما جاء على لسان فرنسيس الفقير وراء جدران الفاتيكان، بشأن البحرين ورمزها الأشهر، شجرة السنط، والتي تسمى شجرة الحياة. الحبر الروماني الأعظم، المرشد الروحي لنحو مليار وثلاثمئة وخمسين مليون كاثوليكي حول العالم، أشار إلى أن سر بقاء هذه الشجرة على قيد الحياة، يكمن في الجذور التي تمتد عشرات الأمتار في باطن الأرض، وترتوي من مستودعات مياه جوفية. وفي سياق حديثه عن الجذور قال البابا فرنسيس: "مملكة البحرين التزمت البحث عن ماضيها وتعزيزه، الذي يروي قصة أرض في غاية القدم، تدفق عليها الناس منذ آلاف السنين، منجذبين بجمالها الظاهر، خصوصا في ينابيعها الغزيزة بمياهها العذبة، فاشتهرت وكأنها الفردوس. وسميت مملكة دلمون القديمة بـ "أرض الأحياء". "المقال كاملا في الموقع الإلكتروني".

* كاتب مصري

* ندى نسيم
naseemnada313@gmail.com

لغد أجمل

الشباب والمشاكل العاطفية

تتعدد وتتنوع احتياجات الأفراد في مرحلة الشباب، تلك المرحلة المهمة التي تتطلب وعياً وإدراكاً حقيقياً لتلبية الاحتياجات التي تعين الشاب وتجعله قادرا على تحقيق أهدافه والسير نحو المستقبل باطمئنان والتقليل من التعثر.

تعد المشاكل العاطفية خلال مرحلة الشباب إحدى أهم المشاكل التي تتطلب الوقوف عندها والبحث فيها لما لها من أهمية بالغة في نمو الفرد أو على النقيض من ذلك، وتعرف العاطفة في علم النفس بالتحديد على أنها حالة نفسيّة من الشعور يمكن لها أن تؤدّي إلى بعض التغيرات الجسدية والنفسية التي قد تؤثّر على فكر وسلوك الفرد. وبحسب إفادة العلماء يتضح أن العاطفة تعتبر حالة نفسية معقدة تنطوي على ثلاثة مكونات مستقلة؛ تجربة ذاتية، استجابة فسيولوجية، واستجابة تعبيرية وسلوكية، أي أن تأثيرها يرتبط بكيان الفرد وتفاعله.

في مرحلة الشباب يبدأ الشاب بالبحث عن نفسه أكثر وتزداد اهتماماته العاطفية وحاجته للحب والاهتمام والشعور بالقبول بين الأقران والجنس الآخر، الأمر الذي قد يجعل البعض منهم أمام الصدمات العاطفية، خصوصا إذا تشكلت الاندفاعية في القرارات ولم تتوافق توقعات الشاب مع الطرف الآخر في الوقت الذي يكون المحرك الأول هو العاطفة أكثر من تحكيم العقل.

إن فئة الشباب بحاجة دائمة إلى الحديث حول المشكلات العاطفية وتبصيرهم بالجوانب السوية في العلاقات التي ترتقي لتكوين أسرة في المستقبل فضلا عن هدر الوقت وإجهاد النفس في قضايا عاطفية شائكة قد تسبب الضرر النفسي وتؤثر على تحقيق الأهداف المنوطة بهذه المرحلة المهمة.

* كاتبة بحرينية

nezammirmohammadi
@gmail.com
* نظام مير محمدي

دور الطلاب والجامعات في الانتفاضة الإيرانية

في انتفاضة الشعب الإيراني، التي اندلعت منتصف سبتمبر الماضي، كان الطلاب باستمرار في حالة الثورة والهياج، ولعبوا دورهم المبتغى في استمرار الانتفاضة والترويج لها. الدكتاتورية الدينية الحاكمة في إيران تخشى بشدة من هذا التطور في الجامعات.. لذلك، بكل الوسائل، من تهديد الطلاب واعتقالهم إلى مهاجمة الجامعات وحتى عنابر الطلاب وضربهم حتى الموت، حاولوا قمع الطلاب المحتجين، لأن انتفاضة 1999 كانت انتفاضة طلابية خاصة، انضم إليها فيما بعد أهالي طهران، وتم قمعها بشدة. بعد ذلك، فرض النظام من خلال القمع على الجامعة والطلاب غبار الحياد النسبي، ولم تكن لديهم أنشطة كبيرة. نعرف أن خميني كان معاديا للجامعة منذ بداية حكمه، فقد أطلق "ثورة ثقافية" في السنة الأولى من حكمه، كان موضوعها قمع الطلاب والأساتذة التقدميين والديمقراطيين، خصوصا أنصار منظمة مجاهدي خلق الإيرانية في الجامعات، وقاموا بإغلاق الجامعات لمدة ثلاث سنوات، وبعد تعيين 40 % من طلاب الجامعات من قوات الباسيج، استخدموا كل قوتهم لتحييد الجامعات.

بعد جريمة ضريح شاهجراغ في شيراز خاطب قائد الحرس حسين سلامي "الشباب والطلاب" من منبره في هذه المدينة وقال: "تخلّوا عن الشرور! اليوم هو يوم انتهاء الشغب! لا تأتوا إلى الشوارع بعد الآن". لكن عمليا، كان لهذا "التوبيخ والخطاب" تأثير معاكس، ومنذ ذلك اليوم فصاعدًا، أصبح حضور الطلاب وشعاراتهم أكثر راديكالية، وكانت الشعارات مثل "الموت لخامنئي"، "الموت للديكتاتور"، "يجب إطلاق سراح الطلاب المسجونين"، "الموت للظالم، سواء كان الشاه أو الزعيم"، "الجامعة تحوّلت إلى سجن إيفين، إيران أصبحت مركز اعتقال"، "كل إيران تدمي من زاهدان إلى طهران".. إلخ. وفي نفس الوقت الذي تمت فيه تهديدات وتوبيخ وخطاب قائد الحرس، تم إرسال رسائل نصية على نطاق واسع تدعو الطلاب إلى مراكز المخابرات وتهدد وتعتقل و"تختفي" بأوامر طردهم من الجامعة ومن عنابرهم. والهدف كان انسحاب الطلاب من الانتفاضة واستسلام الجامعة. خامنئي يريد وضع حد للتمرّد والعصيان والثورة من خلال فرض حكم عسكري باستخدام قوات الحرس وغيرها من القوات المسلحة الخاضعة لقيادته وعملائه القمعيين المعروفين بـ "الشبيحة"، لكن هذه الانتفاضة لا تقف ولا تتراجع، وقد تحسّنت بشكل كامل في كل الاتجاهات.

* كاتب حقوقي وخبير في الشأن الإيراني

موسكو تعرض الوساطة بين الرياض وطهران

موسكو - نوفوستي

صرح نائب وزير الخارجية الروسي، ميخائيل بوغدانوف، بأن موسكو جاهزة لأن تصبح وسيطاً في الاتصالات بين إيران والسعودية لحل الخلافات، مؤكداً أن المشكلات الموجودة يجب حلها عن طريق الحوار.

وفي تعليقه على التصعيد في العلاقات بين الرياض وطهران قال بوغدانوف: "نحن على اتصال مع أصدقائنا السعوديين والإيرانيين. نؤيد حل جميع الخلافات وسوء الفهم على طاولة المفاوضات في إطار حوار بناء".

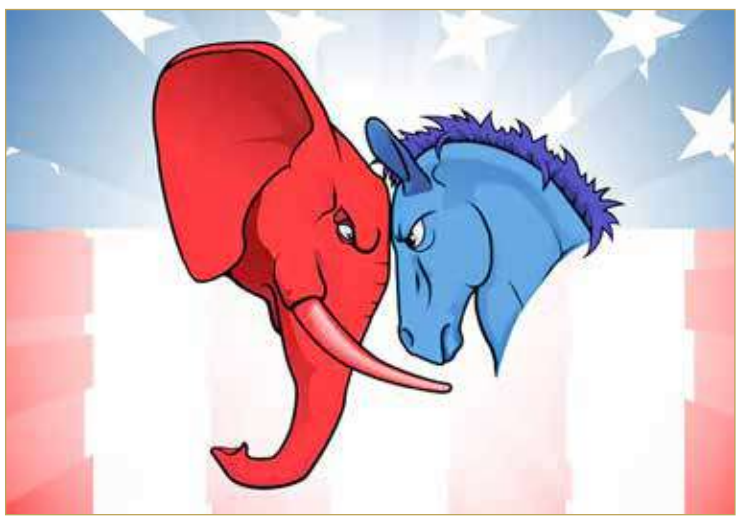

أميركا.. انطلاق الانتخابات النصفية للكونغرس

واشنطن - وكالات

بدأ الأميركيون أمس الثلاثاء، التصويت في انتخابات منتصف الولاية، في ظلّ محاولة الجمهوريين الحصول على غالبية في الكونغرس من شأنها أن تشلّ جدول أعمال الرئيس جو بايدن للسنتين المقبلتين، وتمهّد الطريق أمام عودة دونالد ترامب إلى البيت الأبيض.

وبدأت مراكز الاقتراع في الساحل الشرقي فتح أبوابها عند الساعة السادسة صباحاً. وفيما يجري التنافس على السيطرة على كلّ من مجلس النواب ومجلس الشيوخ، أدلى أكثر من 40 مليون شخص بأصواتهم خلال التصويت المبكر في جميع أنحاء البلاد.

وجاء فتح مراكز الاقتراع بعد أسبوع حافل من الحملات الانتخابية. وتوجه الأميركيون إلى صناديق الاقتراع، لاختيار مرشحيهم في انتخابات التجديد النصفي لكامل أعضاء مجلس النواب، وثلث أعضاء مجلس الشيوخ، ومسؤولين آخرين، وكذلك التصويت على عدة مبادرات ومشاريع قوانين. ويجري التصويت على جميع مقاعد مجلس النواب البالغ عددها 435، وثلث مقاعد مجلس الشيوخ البالغ عدده 100. وعشية الانتخابات، حذّر الرئيس جو بايدن الأميركيين من أن الديمقراطية على المحك.

◆ توجيه أكثر من ألف حكم قضائي ضد المتظاهرين

إيران تستعين بخيّالة الشرطة لإخماد الاحتجاجات

باريس - أ ف ب

تزامنا مع مواصلة الاحتجاجات في مختلف المدن الإيرانية، قال مسعود ستايشي، المتحدث باسم السلطة القضائية الإيرانية، أمس الثلاثاء، إنه تم توجيه أكثر من ألف تهمة مرتبطة بأحداث الشغب التي تشهدها البلاد في الآونة الأخيرة.

وتشهد إيران احتجاجات منذ وفاة الشابة مهسا أميني أثناء احتجاز شرطة الأخلاق لها في 16 سبتمبر الماضي بسبب ارتدائها "ملابس غير لائقة"، في أكبر تحد يواجه حكام البلاد منذ ثورة 1979.

استعانت السلطات الإيرانية بخيّالة الشرطة للسيطرة على الاحتجاجات التي اندلعت قبل أكثر من سبعة أسابيع إثر وفاة مهسا أميني بينما كانت محتجزة لدى شرطة الأخلاق، بحسب تسجيلات مصوّرة انتشرت على الإنترنت.

وفي خطوة نادرة من نوعها، نشرت السلطات مجموعة من عناصر الشرطة على متن أحصنة في شوارع طهران لإخماد الاحتجاجات، وفق تسجيل نشر على مواقع التواصل الاجتماعي وتحققت "فرانس برس" من صحته.

وشوهدت وحدة خاصة ضمن دورية تقف أمام صف من الأعلام الوطنية الإيرانية على طريق رئيس في حي صادقية الواقع في شمال غرب طهران. وتضم قوة خيالة الشرطة المعروفة بـ"أسواران" خيولا تركمانية وعربية.

وسبق أن شوهدت وحدة الفرسان في شوارع العاصمة الإيرانية في الماضي، خصوصا خلال مراسم استعراضية، لكن نشرها أثناء تظاهرات يعد أمرا غير مألوف.

واتبعت السلطات الإيرانية تكتيكات عدة للسيطرة على الاحتجاجات التي يعتبرها المسؤولون "أعمال شغب".

وأفادت منظمة هنغاو لحقوق الإنسان في إيران بأن أكثر من ستين شخصاً من الأكراد قتلوا منذ اشتعال الاحتجاجات، وأكدت المنظمة أن نحو 5 آلاف آخرين أصيبوا بإطلاق نار مباشر من قبل قوات الأمن.

وكانت وكالة تسنيم شبه الرسمية للأنباء، أوردت قبل نحو أسبوع نقلاً عن رئيس السلطة القضائية في العاصمة الإيرانية طهران قوله، إن نحو ألف شخص وجهت إليهم تهم ارتكاب أعمال شغب، وإنهم سيحاكمون علنا هذا الأسبوع في الوقت الذي تكثف فيه السلطات جهودها لإخماد الاحتجاجات المستمرة منذ أكثر من ستة أسابيع بعد وفاة الشابة مهسا أميني في الحجز لدى شرطة الأخلاق الشهر الماضي، مما أثار أحد أجرأ التحديات للقيادة الدينية منذ ثورة 1979.

إيران تشهد احتجاجات متواصلة منذ 16 سبتمبر

إيران تنتقد مشاركة رياضية في مسابقة من دون حجاب

طهران - أ ف ب

انتقدت وزارة الرياضة الإيرانية أمس الثلاثاء مشاركة رياضية في مسابقة خارجية للتزحلق بالعجلات من دون وضع الحجاب، مؤكدة أنها لم تكن تمثّل الجمهورية الإسلامية بشكل رسمي.

وخلال الأسابيع الماضية، قام عدد من الرياضيين والرياضيات الإيرانيين بخطوات رمزية ينظر إليها على أنها تأييد للاحتجاجات التي تشهدها البلاد منذ 16 سبتمبر إثر وفاة الشابة مهسا أميني بعد أيام من توقيفها من قبل شرطة الأخلاق في طهران، على خلفية عدم التزامها قواعد اللباس الصارمة في الجمهورية الإسلامية.

وبموجب هذه القواعد، على الرياضيات الإيرانيات اللواتي يمثّلن بلادهن في مسابقات خارجية، وضع غطاء للرأس.

وأفادت وزارة الرياضة إن "نيلوفر مرداني شاركت بلا إذن في مسابقة للتزحلق بالعجلات على حلبة في تركيا"، وفق ما أوردت وكالة "فارس" للأنباء.

وأضافت أن "هذه الرياضية لم تكن ترتدي الزي الخاضع لموافقة الوزارة"، وهي شاركت في المسابقة "بشكل شخصي".

وشددت على أن مرداني "لم تعد جزءا من المنتخب الوطني" لهذه الرياضة منذ الشهر الماضي، وأن المنتخب الإيراني لم يشارك أساسا في المسابقة. وتوجت مرداني في فئتها خلال المسابقة التي أقيمت في مدينة اسطنبول. ووفق وسائل إعلام محلية، رفعت الكأس في السادس من نوفمبر على المنصة من دون أن تضع حجابا على رأسها، وارتدت قميصا قطنيا أسود اللون كتب عليه "إيران" بالأبيض.

نيلوفر مرداني

◆ الحوثيون يتمسكون برفض تمديد الهدنة الأممية

اغتيال مستشار وزير الدفاع اليمني في مأرب

صنعاء - وكالات

اغتال مسلحون مجهولون، أمس (الثلاثاء)، مستشار وزير الدفاع اليمني في محافظة مأرب وسط البلاد، وفق مصدر عسكري حكومي ما يشير إلى أن البلد بات مقبلاً على مزيد من التصعيد العسكري خاصة مع تمسك الحوثيين برفض تمديد الهدنة الأممية.

وقال مصدر عسكري "إن مسلحين مجهولين اغتالوا العميد محمد الجرادي مستشار وزير الدفاع، مع سائقه في إحدى الطرق الواقعة بين مدينة مأرب ومديرية الوادي" دون تحديد الجهة المتورطة في تنفيذ العملية فيما تتوجه التهم في الغالب للحوثيين في القيام بتلك العمليات.

وأضاف المصدر مفضلاً عدم ذكر اسمه، أنه "تم اغتيال الجرادي بعد خروجه من منزله وهو في طريقه إلى مدينة مأرب".

وتتقاسم الحكومة اليمنية وجماعة الحوثي السيطرة على محافظة مأرب النفطية التي تدور فيها مواجهات بين الطرفين منذ سنوات وساهمت الهدنة التي أطلقتها الأمم المتحدة في الحد من الاقتتال.

وفشلت الأطراف المتحاربة في اليمن في تجديد اتفاق الهدنة الذي انتهى قبل شهر، مما بدد آمال بعض اليمنيين في إبرام اتفاق أوسع من شأنه تخفيف المشكلات الاقتصادية وإطالة أمد الهدوء النسبي بعد أكثر من سبع سنوات من القتال فيما يرى مراقبون أن عملية الاغتيال تاتي رداً على جهود تمديد الهدنة.

ولوحظ إقدام الحوثيين بعد انتهاء الهدنة على شن العديد من العمليات العسكرية طالت مناطق في جنوب اليمن بهدف التصعيد وإحراج القوى الدولية والإقليمية الراغبة في تمديد الهدنة والإبقاء على حالة الاستقرار النسبي.

الحوثيون صعدوا من هجماتهم العسكرية في محافظة مأرب

◆ زيلينسكي يطالب بدفع موسكو لمفاوضات حقيقية

كييف: روسيا تتكبد خسائر فادحة داخل أوكرانيا

عواصم - وكالات

استمرت العملية العسكرية الروسية في أوكرانيا، أمس الثلاثاء، حيث قامت وحدات من الجيش الروسي بمحاولة بسط السيطرة الكاملة على المناطق الأوكرانية وضرب مواقع تمركز القوات، فيما تستمر كييف في التقدم لاستعادة أراضيها، وكذلك في حشد الدعم الغربي ضد الدب الروسي.

وفي آخر التطورات الميدانية، وقع انفجار في مخزن أسلحة روسية في خيرسون فجرا، فيما أفاد الأمن الفيدرالي الروسي باعتقال 9 أوكرانيين خططوا لهجمات في خيرسون.

وقالت القوات الأوكرانية إن روسيا تتكبد خسائر فادحة داخل الأراضي الأوكرانية، مشيرة إلى أن موسكو تعزز قواتها في خيرسون بكتيبة قتالية من الشيشان. وأضافت أن القوات الروسية تنفذ إجراءات تعسفية بين السكان في زابوريجيا.

يأتي ذلك فيما طالب الرئيس الأوكراني فولوديمير زيلينسكي بدفع روسيا إلى مفاوضات حقيقية، وأكد أن الجيش الروسي يتكبد خسائر فادحة على جبهة دونيتسك، وأن قواته في حالة تقدم في بعض مناطق الشرق والجنوب، وتدفع بمن أسماهم "الغزاة" إلى التراجع.

وأضاف زيلينسكي "عموما قواتنا في الجبهة بحالة دفاع نشط.. وفي بعض مناطق الشرق والجنوب ندفع بالعدو تدريجيا إلى الوراء خطوة بخطوة.. ونحن نتحرك للأمام".

في المقابل، أعلن الرئيس الروسي فلاديمير بوتين، أن 50 ألف عنصر في الوحدات القتالية، إضافة إلى عشرات الآلاف من المجندين لم يشاركوا بعد في الأعمال القتالية في أوكرانيا.

كييف تتحدث عن تقدم عسكري لقواتها

مقتل مواطن أميركي بسلاح ناري وسط بغداد

بغداد - وكالات

كشفت مصادر في الشرطة العراقية، أن مواطناً أميركياً لقي حتفه، الاثنين، في العاصمة بغداد، بعد محاولة فاشلة لاختطافه، فيما أفادت الخارجية العراقية بفتح تحقيق في الحادث لتقديم الجناة للقضاء. وأضافت مصادر بالشرطة أنه جرى نقل الجثة إلى مستشفى في حي الكرادة بالعاصمة العراقية، فيما أشار تقرير مبدئي من المستشفى إلى أنه توفي بسبب رصاصة. وقال رائد بالشرطة العراقية "وفقا لتحرياتنا المبدئية وشهود العيان فقد حاول مسلحون اختطاف المواطن الأميركي". كما أفاد مصدر آخر من الشرطة أن الضحية كان يحمل بطاقة هوية تبين منها أنه يعمل مدرسا للغة الإنجليزية، وفق ما نقلته "رويترز".

إلى ذلك، قال مسؤولان بالشرطة العراقية شريطة عدم الكشف عن هويتيهما إن الرجل أصيب برصاصة بينما كان يقود سيارته عبر منطقة الكرادة على الضفة الشرقية لنهر دجلة، لكن سبب استهدافه لم يتضح، كما لم تعلن أي جهة مسؤوليتها على الفور. وأكد المسؤولان الأمنيان مقتل المواطن الأميركي الذي كان يعمل في منظمة إغاثة دولية دون ذكر اسمه. وأضافا أن التفاصيل لم تتوافر بعد، لكن التحقيق جار.

سناتورة فرنسية تتهم قطر بقرصنة بريدها

باريس - أ ف ب

اعتبرت السناتورة في مجلس الشيوخ الفرنسي ناتالي غوليه أمس الأول (الاثنين) أن اهتمامها بالتطرف الإسلامي أدى إلى تعرضها للتجسس من قراصنة قالت صحيفة "صنداي تايمز" في تحقيق إن قطر وظفتهم لخدمة صورتها في إطار مونديال 2022 بينما تواجه الدوحة انتقادات حقوقية واسعة خاصة من دول الاتحاد الأوروبي بشأن ظروف العمل.

وقالت غوليه التي أكدت اعتزامها رفع شكوى غداة نشر التحقيق الصحافي "إنه صندوقي (البريدي الإلكتروني) الشخصي، الأمر صادم للغاية".

بالإضافة إلى غوليه تعرض للقرصنة صحافيون ومحامون - من بينهم محامي السناتورة في لندن وفقاً لها - ورئيس اتحاد كرة القدم الأوروبي السابق ميشيل بلاتيني وسط شكوك بشأن دور الدوحة في هذه التطورات.

وتابعت ناتالي غوليه "أنا مجرد سيناتورة ريفية متواضعة، تقوم بعملها وأعمل حول الإسلام الراديكالي". والسناتورة مهتمة جداً بتنظيم "الإخوان المسلمين" وأصدرت الربيع الماضي كتاباً بعنوان "أبجديات تمويل الإرهاب". كما أشارت السناتورة إلى تحدثها وتصويتها ضد الاتفاقات الموقعة بين فرنسا وقطر، بما في ذلك الشراكة بشأن تأمين بطولة كأس العالم لكرة القدم.

لافروف: الغرب يزعزع استقرار العلاقات الدولية

موسكو - نوفوستي

قال وزير خارجية روسيا سيرغي لافروف إن التحالف الغربي بقيادة واشنطن يزعزع استقرار العلاقات الدولية في محاولة للحفاظ على هيمنته، بينما تتطلع روسيا ودول أخرى لتشكيل نظام عالمي عادل.

جاء ذلك في رسالة وجهها لافروف للمشاركين في ندوة دولية حول قضايا الأمن العالمي نظمها حزب "روسيا الموحدة"، وتلا نصها المبعوث الخاص للرئيس الروسي إلى الشرق الأوسط وأفريقيا، نائب وزير الخارجية ميخائيل بوغدانوف أمس الثلاثاء.

وقال لافرف في رسالته "مازال الوضع في العالم متوترا للغاية. والسبب الرئيس يتمثل في المحاولات المستمرة للتحالف الغربي الأميركي لتفادي الخسارة النهائية لقيادته العالمية، على أمل الاستمرار في حل مشاكل تنميته على حساب الأعضاء الآخرين للمجتمع الدولي".

وأشار إلى أن "المفهوم الاستعماري الجديد للنظام العالمي" الذي يروج له الأميركيون وحلفاؤهم، "يتناقض" مع مصالح معظم الدول التي تبدي الاهتمام بتشكيل نظام عالمي أكثر عدالة وإضفاء صفة الديمقراطية الحقيقة للعلاقات لدولية".

وشدد لافروف على أن "روسيا تنطلق بحزم من حقيقة أن العالم الذي تضمن فيه حرية حقيقية للنماذج السياسية والاجتماعية والاقتصادية (المختلفة)، يوفر فرصا أكثر بكثير للتنمية الديناميكية والازدهار".

في قلب المحافظة الشـمالية وتحديدًا بمنطقة جنوسـان وبيـن أحيائها النابضة بالحيـاة يقـع مشـروع الريـان الاسـتثنائي تواكـب التطـور والحداثة بإسـتغلال المساحات حيث تم الاستفادة منها بأسلوب ذكي و ابداعي.

يجمع بين الأصـالة والطبيـعة المعـاصرة بتصاميمه المختلفة

عـدد الفـلل: 237

عـدد التصاميم: 12

فرع الـبـديـع

صادق إدريس	66622128
حسين علـي	39442411
علـي المولاني	33545403
منى القـلاف	33545404
مرتضى المتوج	66622162
رضا السموم	36026333
د. محمد	39752929
جعفر حسن	33545401
جاسم الوردي	37322322
إيمان أسـد	38000114

علي ضيف
36700722
مـديـر الـفـرع

Budaiya Branch
17564411

www.grnata.com
grnata

غرناطة
GRNATA

Broker's license 3
Property Manager's license 23
Approved Valuer license A

عرض وطلب المبوبة

البلاد
+973 17111504
+973 17111444
+973 17580939
www.albiladpress.com

مظفر محاسبون قانونيون
MUDHAFFAR PULIC ACCOUNTANT
AUDITORS & CONSULTANTS مدققون ومستشارون
Office 902, 9th Floor, EBC Tower
Building 361, Road 1705, Block 317, Diplomatic Area
P.O. Box 11778, Kingdom of Bahrain
MPA
17223034 / 17770610
17223039 / 17330880
17223037
mudhaffaryousif@hotmail.com
www.mudhaffar.com

مطلوب عقارات من المالك مباشره
SMARTREALESTATE
سمارت العقارية
• للبيع مبنى في الحد
7 ادوار و24 شقة متنوعة مساحة الأرض 360 متر
الدخل الشهري 4300دينار
السعر المطلوب 400الف دينار نهائي
• للبيع ارض في الحد
المساحة 958.9 متر مربع التصنيف B6 شارعين زاوية
• للبيع 10 اراضي في المالكية
التصنيف SP سكني استثماري تجاري
المساحات 352 متر مربع
• للبيع ارض تجارية في توبلي على الممشى
المساحة 917 متر مربع
17311151 - 39944494
smartbh.re@gmail.com

وزارة الصناعة والتجارة
إدارة التسجيل
إعلان بشأن بيع محل تجاري (مؤسسة فردية) وتحويله الى شركة ذات مسئولية محدودة

تعلن إدارة التسجيل بوزارة الصناعة والتجارة بأنه قد تقدم إليها مالك المؤسسة الفردية المسماة العيون الزرقاء للهواتف والمملوكة السيدة نبيله عامر عبدالرب راجح والمسجلة بموجب القيد رقم 45867 الفرع 12 ، بطلب بيع المحل التجاري (المؤسسة الفردية)المذكور وتحويله الى شركة ذات مسئولية محدودة برأسمال وقدره 50000 دينار بحريني وذلك بتنازل مالك المحل التجاري (المؤسسة الفردية) عن جزء من أصول وموجودات المحل التجاري ليصبح مملوكا للشركاء التالية أسماؤهم:
1- نبيله عامر عبدالرب راجح بنسبة 30 %
2- محسن زين عامر عبدالرب بنسبة 10 %
3- بلال مطلق عبدالمؤمن الجراش بنسبة 60 %
فعلى كل من لديه اعتراض التقدم باعتراضه إلى الإدارة المذكورة خلال مدة خمسة عشر يوم من تاريخ نشر هذا الإعلان.

وزارة الصناعة والتجارة والسياحة
إدارة التسجيل
إعلان بشأن إشهار انتهاء أعمال تصفية
شركة حنيف العقارية وخدمات الأعمال ذ.م.م

تعلن إدارة التسجيل بوزارة الصناعة والتجارة والسياحة بأنه قد تقدم إليها السيد / السيدة MDHANIF ABDUR RAHAMAN ABDURRAHAMAN باعتباره المصفي القانوني لشركة حنيف العقارية وخدمات الأعمال ذ.م.م ، والمسجلة بموجب القيد رقم (123641 - 1)، طالبا إشهار انتهاء أعمال تصفية الشركة تصفية (اختيارية) وشطبها من السجل التجاري، وذلك وفقا لأحكام قانون الشركات التجارية الصادر بالمرسوم بقانون رقم 21 لسنة 2001.

وزارة الصناعة والتجارة والسياحة
إدارة التسجيل
إعلان بشأن إشهار انتهاء أعمال تصفية
شركة الشرق الأوسط لتجارة معدات الحفر ذ.م.م

تعلن إدارة التسجيل بوزارة الصناعة والتجارة والسياحة بأنه قد تقدم إليها السيد / السيدة احمد علي احمد جاسم المتروك باعتباره المصفي القانوني لشركة الشرق الأوسط لتجارة معدات الحفر ذ.م.م ، والمسجلة بموجب القيد رقم 149252، طالبا إشهار انتهاء أعمال تصفية الشركة تصفية (اختيارية) وشطبها من السجل التجاري، وذلك وفقا لأحكام قانون الشركات التجارية الصادر بالمرسوم بقانون رقم 21 لسنة 2001.

وزارة الصناعة والتجارة
إدارة التسجيل
إعلان بشأن إشهار انتهاء أعمال تصفية
شركة اياد عبدعلي المديفع وشركاه ـ توصية بسيطة

تعلن إدارة التسجيل بوزارة الصناعة والتجارة بأنه قد تقدم إليها السيد (اياد عبدعلي حسن المديفع) باعتباره المصفي القانوني لشركة (شركة اياد عبدعلي المديفع وشركاه ـ توصية بسيطة)، والمسجلة بموجب القيد رقم (14044)، طالبا إشهار انتهاء أعمال تصفية الشركة تصفية (اختيارية) وشطبها من السجل التجاري، وذلك وفقا لأحكام قانون الشركات التجارية الصادر بالمرسوم بقانون رقم 21 لسنة 2001.

وزارة الصناعة والتجارة والسياحة
إدارة التسجيل
إعلان بشأن تحول شركة تضامن بحرينية إلى
شركة ذات مسئولية محدودة

تعلن إدارة التسجيل بوزارة الصناعة والتجارة السياحة بأنه قد تقدمت شركة (مركز لولي للاعشاب الطبيعية شركة تضامن بحرينية) المسجلة بموجب القيد رقم (143570)، بطلب تحويل الشكل القانوني للشركة المذكورة من (شركة تضامن بحرينية) إلى شركة ذات مسئولية محدودة.

وزارة الصناعة والتجارة والسياحة
إدارة التسجيل
إعلان بشأن تغيير الاسم التجاري لفرع في شركة (بي دي للشحن وخدمة دعم الأعمال ذ.م.م)

تعلن إدارة التسجيل بوزارة الصناعة والتجارة السياحة بأنه قد تقدم إليها السيد / السيدة نيابة عن السادة شركة (بي دي للشحن وخدمة دعم الأعمال ذ.م.م) المسجلة بموجب القيد رقم (١١٤٢٨٧)، طالبين تغيير الاسم التجاري للفرع رقم (٦) من:
(بي دي للشحن وخدمة دعم الأعمال ذ.م.م)
(BD CARGO & BUSINESS SUPPORT SERVICE W.L.L)
الى: (شركة سلك ٩٩ لمقاولات التنظيفات ذ م م)
(SLC 99 CLEANING CONTRACTING CO WLL)
فعلى كل من لديه اعتراض التقدم باعتراضه إلى الإدارة المذكورة خلال مدة خمسة عشر يوماً من تاريخ نشر هذا الإعلان.

التاريخ : 25/10/2022
وزارة الصناعة والتجارة والسياحة
إدارة السجل التجاري
اعلان رقم CR2022- 147747
تسجيل اسم تجاري

تقدم إلينا السيد المعلن أدناه بطلب اسم تجاري ، فعلى كل من لديه أي اعتراض قانوني التقدم إلى الإدارة خلال خمسة عشر يوما من تاريخ الإعلان
بكتاب مرفقا به ما يعزز اعتراضه .
اسم التاجر : نرجس ابراهيم جاسم شهاب
الاسم التجاري الحالي : سوبر سيتي للديكور
الاسم التجاري الجديد : عقارات برج الوفاء
قيد رقم : 25103 – 3

وزارة الصناعة والتجارة والسياحة
إدارة التسجيل
إعلان بشأن تغيير اسم شركة فيصل الدليجان للاستشارات ذ.م.م

تعلن إدارة التسجيل بوزارة الصناعة والتجارة السياحة بأنه قد تقدم إليها السادة البز للأستشارات نيابة عن السادة شركة فيصل الدليجان للاستشارات ذ.م.م المسجلة بموجب القيد رقم 121918 ، طالبين تغيير اسم الشركة
من: فيصل الدليجان للاستشارات ذ.م.م
FAISAL AL DELEIGAN CONSULTANCY W.L.L
الى: الشيف فيصل للأستشارات ذ.م.م
CHEF FAISAL CONSULTANCY W.L.L
فعلى كل من لديه اعتراض التقدم باعتراضه إلى الإدارة المذكورة خلال مدة خمسة عشر يوما من تاريخ نشر هذا الإعلان.

وزارة الصناعة والتجارة والسياحة
إدارة التسجيل
إعلان بشأن تغيير اسم شركة (بيزنس بلس للاستشارات التسويقية ذ.م.م)

تعلن إدارة التسجيل بوزارة الصناعة والتجارة السياحة بأنه قد تقدم إليها شركة (بيزنس بلس للاستشارات التسويقية ذ.م.م) المسجلة بموجب القيد رقم (145522)، بطلب تغيير اسم الشركة
من: بيزنس بلس للاستشارات التسويقية ذ.م.م
BUSINESS PLUS MARKETING CONSULTANCY W.L.L
الى: بزنس بلس اوفرسيس للمقاولات ذ.م.م
BUSINESS PLUS OVERSEAS CONTRACTING W.L.L
فعلى كل من لديه اعتراض بخصوص تغيير الاسم التجاري التقدم باعتراضه إلى الإدارة المذكورة خلال مدة خمسة عشر يوم يوماً من تاريخ نشر هذا الإعلان.

وزارة الصناعة والتجارة
إدارة التسجيل
إعلان بشأن إشهار انتهاء أعمال تصفية
شركة (كورازون ذ.م.م)

تعلن إدارة التسجيل بوزارة الصناعة والتجارة بأنه قد تقدم إليها السيد VIJEESH KATTU VAYALIL باعتباره المصفي القانوني لشركه كورازون ذ.م.م المسجلة بقيد رقم 1-140712 طالبا إشهار انتهاء أعمال تصفية الشركة تصفية (اختيارية) وشطبها من السجل التجاري، وذلك وفقا لأحكام قانون الشركات التجارية الصادر بالمرسوم بقانون رقم 21 لسنة 2001.

وزارة الصناعة والتجارة
إدارة التسجيل
إعلان
دلفين لبرك السباحه والمقاولات
سجل تجاري رقم 17959

تعلن إدارة التسجيل بوزارة الصناعة والتجارة بأنه قد تقدم إليها شركة دلفين لبرك السباحه والمقاولات المسجلة بموجب القيد رقم 17959 بطلب تصفية الشركة تصفية اختيارية وتعيين السادة احمد كاظم احمد احمدي مصفيا للشركة.
عنوان المصفي :
احمد كاظم احمد احمدي
(39686986)
dolphinpoolsbh@yahoo.com

تعلن المحكمة الكبرى الدائرة الثانية المدنية بأن المدعي محمد صالح جعفر قد اقام هذه الدعوى ضد المدعى عليه : جهاز المساحة والتسجيل العقاري طالب فيها : بإصدار بدل فاقد لوثيقة العقار المقيد برقم وثيقة1972/ 895 ومقدمة رقم 3233/1998
لذا فإن كل من لديه اعتراض على طلب المدعى ان يتقدم لهذه المحكمة بطلب مشفوع بأوجه اعتراضه، وقد حددت المحكمة جلسة 10/11/2022 لنظر الدعوى.

البلاد
For Advertising لإعلاناتكم
أوقات الدوام: الأحد - الخميس: 8 صباحاً حتى 4 مساءً
للتواصل مع قسم الإعلانات: 17111501 - 17111503 - 17111504 - 17111444

Vacancies Available

LAST TOUCH BEAUTY SALON has a vacancy for the occupation of BEAUTICIAN suitably qualified applicants can contac 33889930 or ALMADEH99@GMAIL.COM	BOKHOWA CONTRACTING & TRADING GROUP W.L.L has a vacancy for the occupation of WORKER suitably qualified applicants can contac 17255980 or ADEEBALI@BOKHOWAGROUP.COM	Sayed Kadhem aldurazi & sons B.S.c. close has a vacancy for the occupation of CARPENTER suitably qualified applicants can contac 39334023 or sayedshubbar@skaldurazi.com	Alaliaa Plastic Factory W.L.L has a vacancy for the occupation of MACHINE OPERATOR suitably qualified applicants can contac 17251216 or GHAREEB9@GMAIL.COM	J B R ELECTRONIC has a vacancy for the occupation of WORKER suitably qualified applicants can contac 36941411 or hassan-al-jowder@hotmail.com
BOKHOWA CONTRACTING & TRADING GROUP W.L.L has a vacancy for the occupation of STEEL FABRICATOR suitably qualified applicants can contac 17255980 or ADEEBALI@BOKHOWAGROUP.COM	RAMESH JEWELLRY has a vacancy for the occupation of SALESMAN suitably qualified applicants can contac 17259293 or INFO@RAMESHJEWELLERS.NET	INTERNATIONAL MARKETING COMPANY W.L.L CLEANTEC has a vacancy for the occupation of WORKER suitably qualified applicants can contac 36636640 or HANANKHALAF84@GMAIL.COM	UPSTREAM GLOBAL FOR TECHNICAL SOLUTIONS W.L.L has a vacancy for the occupation of WELDER suitably qualified applicants can contac 39543452 or ALIKJAFFAR@HOTMAIL.COM	GOLDEN GROUP CONTRACTORS has a vacancy for the occupation of WORKER suitably qualified applicants can contac 17533125 or GOLDENGROUPBAHRAIN@GMAIL.COM
BOKHOWA CONTRACTING & TRADING GROUP W.L.L has a vacancy for the occupation of WORKER suitably qualified applicants can contac 17255980 or ADEEBALI@BOKHOWAGROUP.COM	BIG POINT PRINTING SERVICES has a vacancy for the occupation of WORKER suitably qualified applicants can contac 17470588 or FADHEELAABDULLA037@GMAIL.COM	AREENA CONTRACTOR GROUP CO. W.L.L has a vacancy for the occupation of WORKER suitably qualified applicants can contac 17245222 or ALANSARI@AREENAGROUP.COM	Davies & mills co. .wl.l has a vacancy for the occupation of TECHNICIAN WORKER suitably qualified applicants can contac 39725445 or MARTIN.STRATFORD@d-millS.COM	Awael public accountants and management consultants has a vacancy for the occupation of AUDITOR suitably qualified applicants can contac 17104666 or ABBAS@AWAEL.BH
Fast solution AC services has a vacancy for the occupation of WORKER suitably qualified applicants can contac 17008304 or A.SAIF@W.CN	JAFAR ALFARSANI MAINTENANCE & CONT EST has a vacancy for the occupation of WORKER suitably qualified applicants can contac 17551122 or SADDLE.HORN@HOTMAIL.COM	PROJECTS ACCESS SCAFFOLDING & FORMWORK CO. W.L.L. has a vacancy for the occupation of SCAFFOLDER suitably qualified applicants can contac 36067003 or rafathglwvn@yahoo.com	ALGHANIM INTERNATIONAL GENERAL TRADING AND CONTRACTING CO. - For has a vacancy for the occupation of DRAFTSMAN suitably qualified applicants can contac 17300616 or karim.eissa@falghanim.com	Al Sahel Resort B.S.C. (Closed) has a vacancy for the occupation of CONCIERGE(HOTEL) suitably qualified applicants can contac 17561327 or hr@edamah.com
AL QABAS PUBLIC RELATION has a vacancy for the occupation of CO-ORDINATOR suitably qualified applicants can contac 17211001 or BASEM@AL-QABAS.NET	MOHAMMED AHMADI CO W.L.L has a vacancy for the occupation of OFFICE BOY / FARRASH suitably qualified applicants can contac 17268111 or HRD1@MACBH.COM	BDC MANPOWER SERVICES W.L.L has a vacancy for the occupation of WORKER/PACKER suitably qualified applicants can contac 17180530 or mona.alnokhedha@bas.com.bh	In Out Total Home Care Co W.l.l has a vacancy for the occupation of TECHNICIAN(MAINTENANCE) suitably qualified applicants can contac 33055457 or satish@cinqo-me.com	BIBI BUILDING MAINTENANCE ESTABLISHMENT has a vacancy for the occupation of WORKER suitably qualified applicants can contac 13108293 or BIBICONSTRUCTIONCLEANING@GMAIL.COM
ALEZZ CONTRACTING & MECHANICAL SERVICES CO.W.L.L. has a vacancy for the occupation of LABOURER suitably qualified applicants can contac 32230413 or admin@alezzco.com	MOHAMMED AHMADI CO W.L.L has a vacancy for the occupation of WORKER suitably qualified applicants can contac 17268111 or HRD1@MACBH.COM	Sama Albahrain Towers Construction has a vacancy for the occupation of SALES MANAGER suitably qualified applicants can contac 38891887 or nadia@nkjtrading.com	Stone towers Construction of buildings has a vacancy for the occupation of CARPENTER suitably qualified applicants can contac 66741383 or hasbsts@hotmail.com	Commissioning specialist services co s.p.c Owned by RUAIRI THO has a vacancy for the occupation of PLANNING TECHNICIAN suitably qualified applicants can contac 36663995 or OFFICE@CSSMIDDLEEAST.COM
ALEZZ CONTRACTING & MECHANICAL SERVICES CO.W.L.L. has a vacancy for the occupation of CARPENTER suitably qualified applicants can contac 32230413 or admin@alezzco.com	SECURI CORE W.L.L has a vacancy for the occupation of SECURITY GUARD suitably qualified applicants can contac 17822228 or HRGUARDS@SECURICORE.BH	OUR STYLE BEAUTY SALON has a vacancy for the occupation of BEAUTICIAN suitably qualified applicants can contac 34481911 or REHABAHMED33@GMAIL.COM	Karam alhusain for sporting equipment has a vacancy for the occupation of SALESMAN suitably qualified applicants can contac 39890343 or RASMIYA6800@GMAIL.COM	Lamar Real Estate W.L.L. has a vacancy for the occupation of FINANCIAL ANALYST suitably qualified applicants can contac 39991274 or HANI@LAMAR-HOLDING.COM
ABDULJALIL HILAL ALI HILAL has a vacancy for the occupation of SALESMAN suitably qualified applicants can contac 36616886 or X01181@HOTMAIL.COM	AREENA CONTRACTOR GROUP CO. W.L.L has a vacancy for the occupation of WORKER suitably qualified applicants can contac 17245222 or ALANSARI@AREENAGROUP.COM	Olympia Health and Fitness Center W.L.L. has a vacancy for the occupation of INSTRUCTOR / COACH suitably qualified applicants can contac 38383808 or MELY@ALIREZA-GROUP.COM	EVEREST MECHANICAL INDUSTRIES W.L.L has a vacancy for the occupation of SUPERVISOR suitably qualified applicants can contac 33533606 or fc@emi-bh.com	Metal Tech Contracting W.L.L has a vacancy for the occupation of WORKER suitably qualified applicants can contac 17295455 or BASSEM@3CSBAHRAIN.COM
AL-KHARDAWI MECHANICAL & ELCTRICAL has a vacancy for the occupation of PAINTER suitably qualified applicants can contac 17735778 or abonoor75@yahoo.com	MALAYSIA EXPRESS CAFETERIA has a vacancy for the occupation of WORKER suitably qualified applicants can contac 38960022 or MBURWAIH@GMAIL.COM	MR. SHAWARMA RESTAURANT has a vacancy for the occupation of SANDWICHES MAKER suitably qualified applicants can contac 34611108 or MEMO6479@GMAIL.COM	EVEREST MECHANICAL INDUSTRIES W.L.L has a vacancy for the occupation of FOREMAN suitably qualified applicants can contac 33533606 or fc@emi-bh.com	FARYAB SCRAP has a vacancy for the occupation of WORKER suitably qualified applicants can contac 34633301 or Hamadali346333@gmail.com
AL-KHARDAWI MECHANICAL & ELCTRICAL has a vacancy for the occupation of MECHANIC suitably qualified applicants can contac 17735778 or abonoor75@yahoo.com	First View Apparel has a vacancy for the occupation of TAILOR suitably qualified applicants can contac 36070068 or KHALID@ALSADARY.COM	LADUREE BEAUTY LOUNGE has a vacancy for the occupation of BEAUTICIAN suitably qualified applicants can contac 17600697 or LADUREE.BH@GMAIL.COM	FRESH KITCHEN W.L.L. has a vacancy for the occupation of WORKER suitably qualified applicants can contac 39610694 or ammad@mpiwll.com	Sport to Door has a vacancy for the occupation of TRAINER suitably qualified applicants can contac 39626219 or F.ALBINALI@OUTLOOK.COM
LAHORE RESTAURANT has a vacancy for the occupation of WORKER suitably qualified applicants can contac 39664195 or ABDULMOEED875@GMAIL.COM	DAR NAJD CLOACKS has a vacancy for the occupation of TAILOR suitably qualified applicants can contac 39661312 or DARNAJD@HOTMAIL.COM	Mr. sparkle cleaning has a vacancy for the occupation of WORKER suitably qualified applicants can contac 33331155 or JSHAIBANI@GMAIL.COM	Alsamer international trading Co has a vacancy for the occupation of SALES AGENT suitably qualified applicants can contac 17700510 or TAMER_SF@HOTMAIL.COM	
ALAHMADI GENTS SALON has a vacancy for the occupation of LABOURER suitably qualified applicants can contac 17777609 or ALAHMADITRADING@GMAIL.COM	Diva hotel has a vacancy for the occupation of RECEPTIONIST suitably qualified applicants can contac 17251444 or BUAHMED101@HOTMAIL.COM	ALJALBOOT FISH RESTAURANT has a vacancy for the occupation of WORKER suitably qualified applicants can contac 36393636 or Aljalbootfish@gmail.com	BEAUTOPIA BEAUTY LOUNGE has a vacancy for the occupation of BEAUTICIAN suitably qualified applicants can contac 77129999 or beautopiabh@gmail.com	

Vacancies Available

Sayed Kadhem aldurazi & sons B.S.c. close has a vacancy for the occupation of LABOURER suitably qualified applicants can contac 39334023 or sayedshubbar@skaldurazi.com	MASTFA JUMA KADHIM ALKHUNAIZI W.L.L has a vacancy for the occupation of HEAVY DRIVER suitably qualified applicants can contac 17255163 or ALKHUNAIZI.BH@GMAIL.COM	HAMEED ALI SYED CONTRACTING has a vacancy for the occupation of WORKER suitably qualified applicants can contac 66660843 or SYEDHAMEEDBUTTERFLY@GMAIL.COM	BALACONA W.L.L has a vacancy for the occupation of WAITER suitably qualified applicants can contac 66367791 or NNABIL_ART@HOTMAIL.COM	DURRAT AL KHALEEJ MARINE SERVICES has a vacancy for the occupation of SUPERVISOR suitably qualified applicants can contac 17674316 or duratkhaleej@hotmail.com
Sayed Kadhem aldurazi & sons B.S.c. close has a vacancy for the occupation of PLUMBER suitably qualified applicants can contac 39334023 or sayedshubbar@skaldurazi.com	GULF CITY CLEANING W.L.L has a vacancy for the occupation of LABOURER suitably qualified applicants can contac 39470985 or yousif@aanass.net	BUSHANAB BAKERY has a vacancy for the occupation of WORKER suitably qualified applicants can contac 34176204 or AMINSULAIMAN6204@GMAIL.COM	THE ART HOTEL & RESORT W.L.L has a vacancy for the occupation of ACCOUNTANT suitably qualified applicants can contac 16033100 or ABEER@AMWAJ.BH	DURRAT AL KHALEEJ MARINE SERVICES has a vacancy for the occupation of STRUCTURAL METAL MARKER suitably qualified applicants can contac 17674316 or duratkhaleej@hotmail.com
AL REEM GATE CONSTRUCTION has a vacancy for the occupation of WORKER suitably qualified applicants can contac 39771192 or inter.island.bh@gmail.com	EDINBURGH CONSTRUCTION has a vacancy for the occupation of WELDER suitably qualified applicants can contac 39274827 or ALQATTANSERVICE@GMAIL.COM	SIKANDAR RAZA TRANSPORT COMPANY W.L.L has a vacancy for the occupation of HEAVY DRIVER suitably qualified applicants can contac 17431606 or MARIYAASHRAT90@GMAIL.COM	ALJAMAL FOOD AND GRILLS COMPANY W.L.L has a vacancy for the occupation of WORKER suitably qualified applicants can contac 39672580 or AHARAM1964@GMAIL.COM	UPSTREAM GLOBAL FOR TECHNICAL SOLUTIONS W.L.L has a vacancy for the occupation of WELDER suitably qualified applicants can contac 39543452 or ALIKJAFFAR@HOTMAIL.COM
AL REEM GATE CONSTRUCTION has a vacancy for the occupation of STRUCTURAL METAL PREP.&ERECTOR suitably qualified applicants can contac 39771192 or inter.island.bh@gmail.com	MASTERMIND CONTRACTING has a vacancy for the occupation of WORKER suitably qualified applicants can contac 33349008 or ANAMNASIR.91@GMAIL.COM	NANO CONTRACTING W.L.L has a vacancy for the occupation of WORKER suitably qualified applicants can contac 17227206 or GEEPASBAHRAIN@GMAIL.COM	AMEERI SERVICES COMPANY WLL has a vacancy for the occupation of DESIGNER suitably qualified applicants can contac 17456111 or HRAMEERI@AMEERI.GOV.BH	Dynamic Energy Smart W.L.L has a vacancy for the occupation of WORKER suitably qualified applicants can contac 39661132 or AHMED.K55555@WINDOSLIVE.COM
AL REEM GATE CONSTRUCTION has a vacancy for the occupation of WELDER suitably qualified applicants can contac 39771192 or inter.island.bh@gmail.com	GOLDEN GROUP CONTRACTORS has a vacancy for the occupation of WORKER suitably qualified applicants can contac 17533125 or GOLDENGROUPBAHRAIN@GMAIL.COM	NDT Global W.L.L has a vacancy for the occupation of TECHNICIAN suitably qualified applicants can contac 77992828 or info@NDTGLOBALWLL.COM	ART POINT COMPANY W.L.L has a vacancy for the occupation of OFFICE ASSISTANT suitably qualified applicants can contac 39050863 or ASAMO_19@HOTMAIL.COM	K GRILL RESTAURANT W.L.L has a vacancy for the occupation of KITCHEN WORKER suitably qualified applicants can contac 39978899 or SH_AMNAH@HOTMAIL.COM
GULF CITY CLEANING W.L.L has a vacancy for the occupation of LABOURER suitably qualified applicants can contac 39470985 or yousif@aanass.net	Bright Future Contracting has a vacancy for the occupation of WORKER suitably qualified applicants can contac 33174675 or ISHAQ.DISPATCHGLOBAL@GMAIL.COM	Almuheet institute has a vacancy for the occupation of RECEPTIONIST suitably qualified applicants can contac 17697469 or ALMUHEET@BATELCO.COM.BH	JWAIBER COMPUTER CENTER W.L.L has a vacancy for the occupation of SALESMAN suitably qualified applicants can contac 17593395 or JABEREBRAHIM65@GMAIL.COM	AL SHAMAIL CONSTRUCTION has a vacancy for the occupation of MASON suitably qualified applicants can contac 35923910 or SALMN6200@GMAIL.COM
SURABHI ELEVATORS W.L.L has a vacancy for the occupation of SUPERVISOR suitably qualified applicants can contac 39760018 or VSB_GAJRIA@YAHOO.COM	FIXING POINT GARAGE has a vacancy for the occupation of MECHANIC suitably qualified applicants can contac 33801802 or MEMETURK92@GMAIL.COM	Aswartha Technical Services WLL has a vacancy for the occupation of COMPUTER SYSTEMS ANALYST suitably qualified applicants can contac 39360795 or GANRAJU@ASWARTHA.COM	3D JEWELLERY DESIGN W.L.L has a vacancy for the occupation of WORKER suitably qualified applicants can contac 39604305 or SABANAROFIQUE@GMAIL.COM	Golden Marine Services Co. W.l.l has a vacancy for the occupation of WORKER suitably qualified applicants can contac 17813381 or TUFAIL@TECHNOGROUP.CO
TAIBA INDUSTRIAL CARTRIDGE REFILL W.L.L has a vacancy for the occupation of SALES EXECUTIVE REPRESENTATIVE suitably qualified applicants can contac 17300720 or SATHEESHSANIYA@GMAIL.COM	GULF CITY CLEANING W.L.L has a vacancy for the occupation of LABOURER suitably qualified applicants can contac 39470985 or yousif@aanass.net	Best Choice Furnishing Co. W.L.L has a vacancy for the occupation of WORKER suitably qualified applicants can contac 39669786 or HANEEFALANFAL@GMAIL.COM	3D JEWELLERY DESIGN W.L.L has a vacancy for the occupation of DESIGNER(JEWELLERY) suitably qualified applicants can contac 39604305 or SABANAROFIQUE@GMAIL.COM	ABU HABIB INSTALLATION OF AC W.L.L has a vacancy for the occupation of WORKER suitably qualified applicants can contac 33613535 or MANGAT3535@GMAIL.COM
MONROE HOTEL S P C has a vacancy for the occupation of RECEPTIONIST suitably qualified applicants can contac 17296699 or ALMAHROOS@HOTMAIL.COM	ARCAL W.L.L has a vacancy for the occupation of WORKER suitably qualified applicants can contac 17701900 or hrd@arcal.biz	MUHAMMAD ZUBAIR WORKSHOP W.L.L has a vacancy for the occupation of WORKER suitably qualified applicants can contac 33741522 or MUHMMADZUBAIR844@GMAIL.COM	SAFINA FACILITIES SUPPORT W.L.L has a vacancy for the occupation of MECHANICAL FITTER suitably qualified applicants can contac 17674319 or DUAIJMALKHALIFA@ASRY.NET	Continuum Commercial W.L.L has a vacancy for the occupation of WORKER suitably qualified applicants can contac 33316063 or SAJJADBUTT125@YAHOO.COM
MIDDLE EAST ALUMINIUM has a vacancy for the occupation of CARPENTER suitably qualified applicants can contac 17555666 or MIDDLEEASTALUMINIUM@GMAIL.COM	INFORAD TECHNOLOGIES W.L.L has a vacancy for the occupation of INFORMATION TECHNOLOGY SPECIALIST suitably qualified applicants can contac 39693569 or waleed.alsaif@inforadtech.com	PRO H CHECK AND PREVIEW THE CARS has a vacancy for the occupation of WORKER suitably qualified applicants can contac 33313730 or PROHCHECK@GMAIL.COM	SAFINA FACILITIES SUPPORT W.L.L has a vacancy for the occupation of WELDER suitably qualified applicants can contac 17674319 or DUAIJMALKHALIFA@ASRY.NET	RAYAN SAMBOSA has a vacancy for the occupation of WORKER suitably qualified applicants can contac 39429296 or MUNEEREM@GMAIL.COM
BLACK TRIO RESTAURANT AND CAFE has a vacancy for the occupation of WORKER(GRILLING) suitably qualified applicants can contac 36784833 or SAMIALMULLA15@GMAIL.COM	TRICO TAILORING has a vacancy for the occupation of TAILOR MADE TO MEASURE GARMENTS suitably qualified applicants can contac 17003445 or tricobh@outlook.com	NEW SEASON TRADING W.L.L has a vacancy for the occupation of SALESMAN suitably qualified applicants can contac 17250392 or ASHOK1967.NAIR@GMAIL.COM	SAFINA FACILITIES SUPPORT W.L.L has a vacancy for the occupation of PIPEFITTER suitably qualified applicants can contac 17674319 or DUAIJMALKHALIFA@ASRY.NET	MIRZA AMER MAHMOOD FOR REPAIR OF ELECTRICAL CO. W.L.L has a vacancy for the occupation of WORKER suitably qualified applicants can contac 33482225 or MIRZAAMIRMIRZAAMIR03@GMAIL.COM
SO SHEEK SALON has a vacancy for the occupation of BARBER suitably qualified applicants can contac 33236825 or NAFOOLAD@GMAIL.COM	Suit me Tailoring W.L.L has a vacancy for the occupation of SALESMAN suitably qualified applicants can contac 33225888 or SUITMEBH@GMAIL.COM	MAKE CHANCE MANAGEMENT CONSULTANCY Bahraini partnership company has a vacancy for the occupation of CONSULTANT suitably qualified applicants can contac 17255130 or BAHRAINBLOCKBUSTER@GMAIL.COM	SAFINA FACILITIES SUPPORT W.L.L has a vacancy for the occupation of RIGGER suitably qualified applicants can contac 17674319 or DUAIJMALKHALIFA@ASRY.NET	HARI PUR CARGO SERVICES CO BAHRAINI PARTNERSHIP COMPANY has a vacancy for the occupation of HEAVY DRIVER suitably qualified applicants can contac 35954866 or ZAIBWAZIRBH@GMAIL.COM
WORLEY SERVICES PTY LIMITED BRANCH OF A FOREIGN COMPANY has a vacancy for the occupation of SUPERVISOR suitably qualified applicants can contac 33505333 or IAN.PEAREY@WORLEYPARSONS.COM	Slider Station W.L.L has a vacancy for the occupation of WAITER suitably qualified applicants can contac 17326603 or HR@MESKHOLDINGS.COM	TURKISH CORNER W.L.L has a vacancy for the occupation of SUPERVISOR suitably qualified applicants can contac 17777405 or alfred@outlookgroup.com.qa	NEW AL ZAFEERA CAFTERIA W.L.L has a vacancy for the occupation of COOK(GENERAL) suitably qualified applicants can contac 33000207 or SIBYCHENGATTU@GMAIL.COM	FAWASIL ALKHABRA CAR ACCESSORIES has a vacancy for the occupation of WORKER suitably qualified applicants can contac 38035223 or ADNANFAIZ771@GMAIL.COM
A.Y.D REAL ESTATE has a vacancy for the occupation of WORKER suitably qualified applicants can contac 39771577 or DUHA95@HOTMAIL.COM	Friends laundry has a vacancy for the occupation of LAUNDERER/PRESSER(GENERAL) suitably qualified applicants can contac 37777604 or JAFCHENNAI@YAHOO.CO.IN	BLUE PALACE KARAK CAFETERIA W.L.L has a vacancy for the occupation of SALESMAN suitably qualified applicants can contac 33944309 or JAMALUDDEEN2016@GMAIL.COM	AL MAHASSEN FACILITIES SUPPORT SERVICES W.L.L has a vacancy for the occupation of WORKER suitably qualified applicants can contac 36839812 or GURUVINOD2010@GMAIL.COM	SKM FOOD TRADING W.L.L has a vacancy for the occupation of MANAGER suitably qualified applicants can contac 66666461 or NAZZARALI9@GMAIL.COM
GULF CITY CLEANING W.L.L has a vacancy for the occupation of LABOURER suitably qualified applicants can contac 39470985 or yousif@aanass.net	HAR BOUR CONTRACTING has a vacancy for the occupation of MASON suitably qualified applicants can contac 33230313 or A.A1971@HOTMAIL.COM	INFORAD TECHNOLOGIES W.L.L has a vacancy for the occupation of INFORMATION TECHNOLOGY SPECIALIST suitably qualified applicants can contac 39693569 or waleed.alsaif@inforadtech.com	WEDELIVER B.S.C CLOSED has a vacancy for the occupation of ADVERTISING EXECUTIVE suitably qualified applicants can contac 33282228 or HUBAILADEL@GMAIL.COM	MULTAN CARGO HANDLING COMPANY W.L.L has a vacancy for the occupation of WORKER suitably qualified applicants can contac 37548436 or MUHAMMADIRHAM3682@GMAIL.COM
Sayed Kadhem aldurazi & sons B.S.c. close has a vacancy for the occupation of LABOURER suitably qualified applicants can contac 39334023 or sayedshubbar@skaldurazi.com	GOLDEN GROUP CONTRACTORS has a vacancy for the occupation of WORKER suitably qualified applicants can contac 17533125 or GOLDENGROUPBAHRAIN@GMAIL.COM	SHUTDOWN MAINTENANCE SERVICES W.L.L. has a vacancy for the occupation of CLEANER suitably qualified applicants can contac 33499995 or SMSWLL@BATELCO.COM.BH	RYALIZE W.L.L has a vacancy for the occupation of DEVELOPMENT PROGRAMMES SPECIALIST suitably qualified applicants can contac 17697755 or KHALID@RYALIZE.COM	AAMIR RANA COMPANY W.L.L has a vacancy for the occupation of WORKER suitably qualified applicants can contac 33559781 or RANAAMIR43@GMAIL.COM
Dome Natural Stone has a vacancy for the occupation of CARPENTER suitably qualified applicants can contac 39335330 or DOMESTONE@GMAIL.COM	SARI DEVELOPMENT COMPANY W.L.L. has a vacancy for the occupation of WATCHMAN / GUARD suitably qualified applicants can contac 36350010 or TAQI62@GMAIL.COM	BOKHOWA CONTRACTING & TRADING GROUP W.L.L has a vacancy for the occupation of WORKER suitably qualified applicants can contac 17255980 or ADEEBALI@BOKHOWAGROUP.COM	GRILL AND THRILL W.L.L has a vacancy for the occupation of FOOD SERVICE WORKER suitably qualified applicants can contac 36020031 or PRINCEBURGER@GMAIL.COM	TAHZIB CARGO W.L.L has a vacancy for the occupation of WORKER suitably qualified applicants can contac 36232297 or SYEDTAHZIB12@GMAIL.COM
Mr. sparkle cleaning has a vacancy for the occupation of WORKER suitably qualified applicants can contac 33331155 or JSHAIBANI@GMAIL.COM	Capstone City Contracting W.L.L has a vacancy for the occupation of FOREMAN ELECTRICAL WORKS suitably qualified applicants can contac 17008905 or CHITTARANJAN_GCCM@YAHOO.COM	SATAT CONSTRUCTION has a vacancy for the occupation of MASON suitably qualified applicants can contac 39409898 or FATMATHANI@HOTMAIL.COM	MASHTAL SANWAN has a vacancy for the occupation of WORKER suitably qualified applicants can contac 33177762 or ZAINABALSAYEDA6@GMAIL.COM	JC GROUND TEAM W.L.L has a vacancy for the occupation of LABOURER suitably qualified applicants can contac 34000816 or SHABANGUJJAR3002@GMAIL.COM
TCIG - LTD - W.L.L has a vacancy for the occupation of PROGRAMMER(COMPUTER) suitably qualified applicants can contac 17001638 or ali@mailcohen.com	ARKAN AL SHAMIL BUILDING SOLUTION has a vacancy for the occupation of WORKER suitably qualified applicants can contac 33394303 or HUSSAINALORAIBI19@GMAIL.COM	MOHAMMED AHMADI CO W.L.L has a vacancy for the occupation of WORKER suitably qualified applicants can contac 17268111 or HRD1@macbh.com	MEHRAN CONTRACTING W.L.L has a vacancy for the occupation of WORKER suitably qualified applicants can contac 36182987 or MEHRANKHAN213@YAHOO.COM	THOMAS AJA AGBOR W.L.L has a vacancy for the occupation of CLEANER suitably qualified applicants can contac 33416484 or AJATHOMAS126@GMAIL.COM
PAKISTAN DARBAAR RESTAURANT W.L.L has a vacancy for the occupation of WORKER suitably qualified applicants can contac 36313331 or MEM-117@HOTMAIL.COM	NASSER SAEED AL-HAJRI CORPORATION W.L.L has a vacancy for the occupation of SHEETMETAL WORKER suitably qualified applicants can contac 17312220 or AHCGLOBE@BATELCO.COM.BH	SECURI CORE W.L.L has a vacancy for the occupation of SECURITY GUARD suitably qualified applicants can contac 17822228 or HRGUARDS@SECURICORE.BH	TMC MIDDLE EAST MACHINERY INSTALLATION SERVICES W.L.L has a vacancy for the occupation of SALES EXCUTIVE suitably qualified applicants can contac 38404234 or rnzrafeek2018@gmail.com	UMAIR TABASSUM FOR ELECTRICAL BAHRAINI PARTNERSHIP COMPANY has a vacancy for the occupation of WORKER suitably qualified applicants can contac 33029528 or UZ203060@GMAIL.COM
INSPIRING CONSTRUCTION has a vacancy for the occupation of MASON suitably qualified applicants can contac 39992299 or FAISAL644@yahoo.COM	First Choice Cleaning Services Co. W.L.L has a vacancy for the occupation of CLEANER suitably qualified applicants can contac 36491411 or MURTAZAWALI100@GMAIL.COM	PROJECTS ACCESS SCAFFOLDING & FORMWORK CO. W.L.L. has a vacancy for the occupation of SCAFFOLDER suitably qualified applicants can contac 36067003 or rafathglwvn@yahoo.com	SUPER GREEN ZONE CARGO HANDLING COMPANY W.L.L has a vacancy for the occupation of WORKER suitably qualified applicants can contac 35342659 or EJAZRANA009@GMAIL.COM	ZH 650 COMPUTER PROGRAMMING ACTIVITIES has a vacancy for the occupation of WORKER suitably qualified applicants can contac 33337444 or QASSIM.8900@GMAIL.COM
BUSINESS POINT DOCUMENT CLEARANCE has a vacancy for the occupation of OFFICE ASSISTANT suitably qualified applicants can contac 17255510 or SHAZIAASGHARALI.BH@GMAIL.COM	Danway Electrical & Mechanical Engineering L.L.C has a vacancy for the occupation of FITTER suitably qualified applicants can contac 17297600 or danbahrain@danwayeme.com	PUNJAB CITY CONSTRUCTION has a vacancy for the occupation of WORKER suitably qualified applicants can contac 34111999 or sharef.works@gmail.com	TAKAMUL SERVICES CO (TASCO) W.L.L has a vacancy for the occupation of WORKER suitably qualified applicants can contac 17344107 or MAJAJ101@HOTMAIL.COM	BAYELSA SERVICES CO W.L.L has a vacancy for the occupation of WORKER suitably qualified applicants can contac 38881547 or KPX.TANVEER@GMAIL.COM
GULF CITY CLEANING W.L.L has a vacancy for the occupation of LABOURER suitably qualified applicants can contac 39470985 or yousif@aanass.net	Arabian Building Support and Rehabilitation Co. LTD - Foreign Br has a vacancy for the occupation of LABOURER suitably qualified applicants can contac 36500443 or SABIR@ABSAR.COM	INFORAD TECHNOLOGIES W.L.L has a vacancy for the occupation of ADVISOR (INFORMATION TECHNOLOGY) suitably qualified applicants can contac 39693569 or waleed.alsaif@inforadtech.com	NORSE MANAGED SERVICES W.L.L has a vacancy for the occupation of SUPT COMPUTER SOFTWARE suitably qualified applicants can contac 36350010	ISA AHMED JUBARA ALBUFALAH (GARNEN/9386) has a vacancy for the occupation of SEAMAN suitably qualified applicants can contac 39106106 or JABARAH.A8115@GMAIL.COM
Sayed Kadhem aldurazi & sons B.S.c. close has a vacancy for the occupation of LABOURER suitably qualified applicants can contac 39334023 or sayedshubbar@skaldurazi.com	PETROJANA CONTRACTING has a vacancy for the occupation of WORKER suitably qualified applicants can contac 34688884 or LOAI@PETROJANA.COM	Pan Gulf Trading Co. - Bahraini Partnership Company has a vacancy for the occupation of SALES EXCUTIVE suitably qualified applicants can contac 33857305 or iesle@yahoo.com	INFORAD TECHNOLOGIES W.L.L has a vacancy for the occupation of ADVISOR (INFORMATION TECHNOLOGY) suitably qualified applicants can contac 39693569 or waleed.alsaif@inforadtech.com	HASSAN AHMED MOHAMED TAQI) ALBAZ (has a vacancy for the occupation of SEAMAN suitably qualified applicants can contac 17343001 or BOB3362@GMAIL.COM
RIFFA GATE BAKERY has a vacancy for the occupation of BREAD BAKER suitably qualified applicants can contac 34483404 or allbranch2013@gmail.com	Adawiya market has a vacancy for the occupation of WORKER suitably qualified applicants can contac 34438754 or ALIHASANCAFE@GMAIL.COM	Lord Auto Services has a vacancy for the occupation of MECHANIC suitably qualified applicants can contac 37777908 or hussain.hj7@gmail.com	Almuntazah Express - Hidd has a vacancy for the occupation of SERVICES HELPER suitably qualified applicants can contac 17346000 or HR@ALMEER.COM.BH	D - DONE SALON has a vacancy for the occupation of BEAUTICIAN suitably qualified applicants can contac 17720153 or AM.JARADAH@GMAIL.COM
NUSOK FOR TAILORING has a vacancy for the occupation of TAILOR suitably qualified applicants can contac 39221724 or A.ALI5@HOTMAIL.COM	PRISMS MANAGEMENT CONSULTANCY CO. WLL has a vacancy for the occupation of QUALITY ASSURANCE ENGINEER suitably qualified applicants can contac 38881112 or ASHUKRALLA@YMAIL.COM	BAB ALMORAD FRUITS has a vacancy for the occupation of DRIVER suitably qualified applicants can contac 39988690 or UOBAHRAIN@HOTMAIL.COM	MCDONALD,S has a vacancy for the occupation of SUPERVISOR ASSISTANT suitably qualified applicants can contac 17220060 or HR@FAKHRO.COM	ALHUTAIM RESTAURANT has a vacancy for the occupation of SUPERVISOR suitably qualified applicants can contac 39347140 or AHMEDAL94@hotmail.com
LILOU ARTISAN PATISSERIE has a vacancy for the occupation of COOK(GENERAL) suitably qualified applicants can contac 17710271 or hrvp@alghalia.com	AL SHAH CLEANING AND CONTRACTING has a vacancy for the occupation of DRIVER suitably qualified applicants can contac 66755303 or alshacc20@gmail.com	Etqan for repairing of communication equipment w.l.l has a vacancy for the occupation of TECHNICIAN(MAINTENANCE) suitably qualified applicants can contac 36214774 or ETQAN.W.L.L@GMAIL.COM	DURRAT AL KHALEEJ MARINE SERVICES has a vacancy for the occupation of WELDER suitably qualified applicants can contac 17674316 or duratkhaleej@hotmail.com	HORMZQAN BAKERY CO. W.L.L has a vacancy for the occupation of WORKER suitably qualified applicants can contac 39456969 or BUZAAL55@GMAIL.COM
BLOOMS SALON has a vacancy for the occupation of BEAUTICIAN suitably qualified applicants can contac 39722033 or BESPOKETAILORING.BH@GMAIL.COM	TEA TIME W.L.L has a vacancy for the occupation of WORKER suitably qualified applicants can contac 36960999 or HASH2H2@GMAIL.COM	HHH REPAIRING WORKSHOP W.L.L has a vacancy for the occupation of LABOURER suitably qualified applicants can contac 37212200 or MUSTAFA32.BH@GMAIL.COM	DURRAT AL KHALEEJ MARINE SERVICES has a vacancy for the occupation of ELECTRICIAN suitably qualified applicants can contac 17674316 or duratkhaleej@hotmail.com	ITHIBAT CONTRACTING EST . has a vacancy for the occupation of CARPENTER (GENERAL) suitably qualified applicants can contac 39444923 or bigbossvip911@gmail.com

بطولة التنس الدولية للفئة الرابعة

استكملت أمس (الثلاثاء) مباريات الدور الأول لمسابقتي فردي الأولاد والفتيات لبطولة الاتحاد الدولي للتنس للناشئين تحت 18 سنة للفئة الرابعة، والتي يستضيفها الاتحاد البحريني للتنس حتى 13 نوفمبر الجاري. وتمكن اللاعب أحمد إبراهيم من التأهل إلى دور الـ16 بعد فوزه المستحق على اللاعب الأميركي فيشنو بلاشاندر بنتيجة 1/6 و0/6، وفي المقابل خسر اللاعب البحريني عيسى القطان أمام الفرنسي شاي سارفاتي بنتيجة 4/6 و3/6.

ختام بطولة مدير مجلس العائلة الحاكمة للجولف

اللجنة الإعلامية

اختتمت منافسات مدير مجلس العائلة الحاكمة الشيخ سلمان بن خالد آل خليفة السنوية، بمشاركة أكثر من 80 لاعبا على ملاعب نادي البحرين للجولف في الحنينية. حيث تمكن اللاعب عيسى إبراهيم عيسى من الظفر بكأس البطولة محققاً 3 ضربات تحت المعدل 68، وجاء في المركز الثاني اللاعب خلفية دعيج الكعبي بتسجيله ضربتين تحت المعدل 69.

وبعد طرح نقاط التكافؤ، حصد اللاعب رحمان تيبو المركز الأول بتسجيله 65/71 وجاءت بقية النتائج على النحو التالي:

مناف المرباطي 67/71 عبدالرحمن المهيزع 67/83 عبدالرحمن إبراهيم 69/75 علي مصباح 70/76 عبدالله راشد 70/80 عادل الفياض 70/79 خالد الشريدي 70/80 علي صقر النعيمي 71/78.

وبالنيابة عن مجلس إدارة نادي البحرين للجولف وجميع منتسبيه، شكر سعادة الفريق الركن ذياب بن صقر النعيمي النائب الأول للرئيس معاليه على دعمه اللامحدود والمستمر لقطاع الرياضة في المملكة بشكل عام ولرياضة الجولف خصوصا.

صالة جلجامش تحتضن العيد الثاني عشر الليلة

اليوم تكريم كوكبة من نجوم الإعلام العربي على أرض المملكة

يقام مساء اليوم (الأربعاء) في صالة جلجامش بفندق جولدن توليب عيد الإعلاميين العرب الثاني عشر بتنظيم من لجنة الإعلام الرياضي بجمعية الصحفيين البحرينية وتحت إشراف الاتحاد العربي للصحافة الرياضية.

من العيد الثامن للإعلاميين العرب

رئيس جمعية الصحفيين عيسى الشايجي

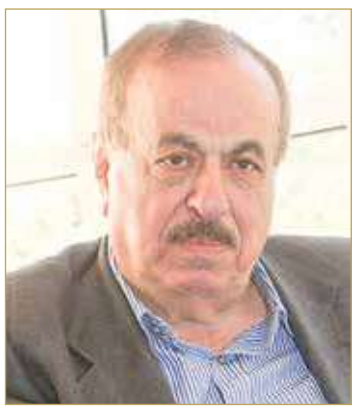

محمد جميل عبدالقادر

وبذلت اللجنة المنظمة للحفل نشاطاً لافتاً في الفترة الماضية على جميع الاصعدة وبما يليق بأهمية الحدث الذي أعدت له جمعية الصحفيين البحرينية كل الترتيبات المناسبة لإنجاحه إلى جانب الجهد اللافت الذي قامت به لجنة الإعلام الرياضي البحرينية برئاسة أحمد كريم عضو اللجنة التنفيذية في الاتحاد العربي.

ويتضمن برنامج الاحتفال العديد من الفقرات ويسلط الضوء على أبرز محطات الإعلام الرياضي العربي، ومن أبرز الفقرات تقرير خاص عن الإعلاميين الرياضيين الراحلون من مملكة البحرين، بالإضافة إلى أن الحفل سيشهد توقيع اتفاقية استضافة مملكة البحرين الدورة الدولية للإعلام مع النادي الدولي، وسيتم تكريم المنصات الإعلامية الرياضية البحرينية وغيرها من الفقرات.

وكانت الاستعدادات لتكريم كوكبة من نجوم الإعلام الرياضي في الوطن العربي من خلال العيد الثاني عشر للإعلاميين الرياضيين قد اكتملت لاحتضان كوكبة النجوم العرب الذين سينالون شرف التكريم بحضور حشد كبير من الشخصيات الرسمية والرياضية المحلية والعربية إلى جانب العديد من الزملاء الإعلاميين في البحرين والوطن العربي بعد أن تم إنجاز الترتيبات الخاصة بالاحتفال الكبير بما يتناسب مع المسيرة المشرفة لزميلات وزملاء المهنة الذين وقع عليهم الاختيار للتكريم في هذا الاحتفال السنوي المميز.

ويشتمل الاحتفال على كلمة رئيس الاتحاد العربي للصحافة الرياضية محمد جميل عبد القادر، وكلمة رئيس لجنة الإعلام الرياضي البحرينية أحمد كريم وبعض الفقرات الأخرى.

المكرمون العرب

وسيتم خلال الاحتفال تقليد الزملاء المكرمين وسام الاتحاد العربي للصحافة الرياضية المذهب إضافة إلى براءة الوسام تقديراً لمسيرتهم وجهدهم الخلاق في تقدم وتطور الرياضة في الوطن العربي.

والمكرمون في أمسية عيد الإعلاميين العرب هم: من (البحرين): عميد المصورين جعفر علي، فايز السادة، عبدالله بونوفل، علي جاسم و أحمد رضا، وأيمن فلحوط (سوريا)، محمد الجفال (المغرب)، وهيبة بلحوى (الجزائر)، عبدالرحمن عبدالرسول علي عبدالدائم (السودان)، محمد محمود أبو المعالي (موريتانيا)، عاطف عبدالعزيز عساف (الأردن)، محمد عبدالرحيم خميس صدر (فلسطين)، عبدالكاظم جاسم محمود (العراق)، محمد سعيد سالم (اليمن)، رجاء المختار (تونس)، فادي محمود جفال (لبنان)، مطلق نصار الشريفي (الكويت)، عدنان حمد محمد حمد الحمادي (الإمارات)، عبدالعزيز بن عبدالله الغيامة (السعودية).

وكان ضيوف المملكة والإعلاميين العرب وصلوا إلى المملكة يتقدمهم رئيس الاتحاد العربي للصحافة الرياضية والأمين العام عوني فريج.

كتيب خاص للاحتفالية

وكانت اللجنة المنظمة للاحتفال الإعلامي العربي قد أنجزت الكتيب الخاص بالمناسبة والذي اشتمل على العديد من الأبواب الخاصة أبرزها السير الذاتية للمكرمين إلى جانب بعض المعلومات عن الأعياد العربية السابقة والعديد من الصور الخاصة.

هذا وسيقوم الاتحاد العربي بتسليم دروع تذكارية تكريمية لعدد من المسؤولين إلى جانب رئيس وأعضاء اللجنة المنظمة للاحتفال.

كفاية العنزور: بطولة ناصر بن حمد للمدارس علامة فارقة

اللجنة الإعلامية

أشادت الوكيل المساعد للخدمات التعليمية في وزارة التربية والتعليم، كفاية العنزور، بالمساهمة الفاعلة من قبل القطاع الخاص في نجاح بطولة ناصر بن حمد لكرة القدم للمدارس الحكومية والخاصة، مُنوهةً بالدعم السخي للبطولة من قبل بنك البحرين الوطني (NBB)، الراعي البلاتيني، وشركة البحرين للسينما (سينكو)، الراعي الذهبي للبطولة.

كفاية العنزور

كما ثمنت التعاون الكبير من قبل الصحافة المحلية في تغطية البطولة، مما كان له كبير الأثر في وصول الأخبار اليومية الخاصة بها لأكبر شريحة من المجتمع بما يصب في تحقيق الأهداف النبيلة التي تحملها البطولة، وفي مقدمتها توفير منصة بارزة للطلبة لإظهار مواهبهم في كرة القدم لرفد المتميزين منهم للأندية والمنتخبات الوطنية.

وأشارت العنزور إلى الحضور البارز لمكتشفي المواهب في مباريات البطولة وهو ما يؤكد الصدى الواسع الذي تحظى به، والتحضيرات القوية التي تبذلها الفرق المشاركة من أجل تقديم أفضل المستويات. مؤكدةً أن قطاع الخدمات التعليمية حرص على تسخير موارد بشرية ومادية كبيرة من أجل تحقيق النجاح المأمول من البطولة، ولا سيما أنها تحمل اسم سمو الشيخ ناصر بن حمد آل خليفة، ممثل جلالة الملك للأعمال الإنسانية وشؤون الشباب رئيس المجلس الأعلى للشباب والرياضة.

اختتام بطولة المدارس لكرة الطاولة

اللجنة الإعلامية

توجت الوكيل المساعد للخدمات التعليمية كفاية العنزور الفائزين بالمراكز الأولى في بطولة المدارس لكرة الطاولة لجميع المراحل، مُشيدةً بما شهدته البطولة من تنافس شديد واستعدادات كبيرة من قبل جميع الفرق المُشاركة فيها. واختتمت البطولة بعد مشاركة واسعة من جميع مدارس مملكة البحرين، حيث حقق المركز الأول على مستوى المرحلة الثانوية بنين فريق مدرسة الشيخ عيسى بن علي الثانوية للبنين وذلك بعد فوزه في المباراة النهائية التي جمعته مع فريق مدرسة أحمد العمران الثانوية للبنين.

وحلت في المركز الثالث مدرسة جدحفص الصناعية للبنين. وحصدت مدرسة عالي الإعدادية للبنين لقب مسابقة المدارس الإعدادية للبنين بعد تفوقها على مدرسة مدينة عيسى الإعدادية للبنين، فيما حل بالمركز الثالث فريق مدرسة سماهيج الابتدائية الإعدادية للبنين. وفي المرحلة الابتدائية بنين، حصدت اللقب مدرسة الضياء الابتدائية للبنين، فيما حصدت المركز الثاني مدرسة جابر بن حيان الابتدائية للبنين، وجاءت بالمركز الثالث مدرسة البديع الابتدائية للبنين. وفازت بلقب مدارس المرحلة الابتدائية بنين هيئة تعليمية إناث، مدرسة سار الابتدائية للبنين، فيما جاءت بالمركز الثاني مدرسة الدير الابتدائية للبنين، وفي المركز الثالث مدرسة حسان بن ثابت الابتدائية للبنين.

جدول حافل بالترفيه العائلي وفعاليات الأطفال بحلبة البحرين نهاية الأسبوع

الصخير - حلبة البحرين الدولية

الإثارة لا تتوقف في حلبة البحرين الدولية "موطن رياضة السيارات في الشرق الأوسط" وذلك من خلال استعدادها لاستضافة سباق بابكو البحرين للتحمل 8 ساعات وذلك نهاية هذا الأسبوع يومي الجمعة والسبت الموافق 11 و12 نوفمبر الجاري.

وسيكون للأطفال نصيب وافر من الفعاليات الترفيهية خلال يومي السباق من الصباح وحتى المساء في المنطقة الترفيهية، فقد تم تخصيص منطقة كبيرة لهم وأبرز الفعاليات المقدمة لهم ألعاب الكرنفال مثل العجلة الدوارة، أطواق كرة السلة، المهرجون والقراصنة، الرسم على الوجوه، أشكال بالبالونات، إلى جانب عدد من ألعاب الركوب المتنوعة مثل سيارات التصادم، المتاهة، القطار ولعبة السهام، لذا سيستمتع الأطفال الصغار بجدول حافل من الترفيه والمتعة.

وستمتلئ أجواء الحلبة مجدداً بالمتعة والإثارة لزوار السباق العالمي من خلال الفعاليات العديدة التي ستقام على هامش منافسات السباق حيث الإثارة على المضمار لا تقتصر على السباق العالمي بل من خلال العديد من الفرق الاستعراضية والفعاليات الترفيهية. وستمتلئ المنطقة الترفيهية الواقعة خلف المدرج الرئيسي بالعديد من الفرق الاستعراضية العالمية التي ستبهر الجماهير بعروضها وبرامجها الاستعراضية المثيرة.

عروض الدراجات النارية، وتعتبر من أبرز الفعاليات الترفيهية إلى جانب عروض تيري غرانت ولي باورز، حيث سيستمتع جماهير السباق بعروضهم المثيرة والحاصلة على أرقام قياسية عالمية. بالإضافة إلى معرض السيارات الكلاسيكية، حيث يعرض نادي البحرين للسيارات بعضاً من أندر السيارات الكلاسيكية فلا تفوت رؤيتها خلال السباق.

إلى جانب توفر العديد من الخدمات الأساسية كمحلات الأطعمة والمشروبات طول يومي السباق، لذا ستكون فعالية عائلية متكاملة فلا تفوتوا حضورها والاستمتاع بها.

وتعتبر أسعار التذاكر لحضور هذا السباق العالمي رمزية حيث تبلغ 5 دنانير بحرينية فقط للكبار و2.5 دينار بحريني من 3 حتى 12 عاماً والأطفال أقل من 3 أعوام سيكون دخولهم مجاناً، كما سيكون هناك مزيد من التخفيض للطلبة، وذوي الهمم، وكبار السن، كما تتوافر أيضاً باقات الضيافة لكلا السباقين، وللمزيد من المعلومات عنها الرجاء زيارة: www.bahraingp.com.

◆ المنامة يستعد لـ "السوبر ليغ"

صالة زين للسلة غير مطابقة لمعايير "FIBA"

البلاد | سبورت

يستعد فريق المنامة لكرة السلة للمشاركة في تصفيات منطقة الخليج وغرب آسيا (سوبر ليغ) والتي من المؤمل أن تنطلق بشهر ديسمبر المقبل بنظام الذهاب والإياب بإشراف من الاتحاد الآسيوي لكرة السلة.

وكانت قرعة البطولة قد أوقعت نادي المنامة في المجموعة الأولى التي تضم كلاً من الكويت الكويتي، النصر السعودي، السد القطري فيما ضمّت المجموعة الثانية الهلال السعودي وكاظمة الكويتي والبشائر العماني وأهلي دبي الإماراتي. كما تم تقسيم أندية منطقة غرب آسيا إلى مجموعتين ويتأهل الثلاثة الأوائل من المجموعات الأربع (منطقة الخليج + غرب آسيا) للدور الثاني فيما الرابع من كل مجموعة يودع المنافسة.

وسيكون المنامة بحاجة إلى الدعم من أجل استضافة الأندية المشاركة وإكمال جميع الترتيبات لتهيئة الصالة والإقامة واستيفاء كل شروط الاتحادين الآسيوي والدولي.

وعلى صعيد متصل، علم "البلاد سبورت" بأن صالة زين لكرة السلة بمنطقة أم الحصم غير مطابقة للمعايير الدولية للاتحاد الدولي (FIBA) في بعض مواصفاتها وذلك بناء على الزيارة التي قام بها وفد الاتحاد الدولي في الزيارة التفتيشية الأمر الذي قد يؤدي إلى استضافة التصفيات بصالة مدينة خليفة الرياضية التي احتضنت هي الأخرى مشاركة منتخبنا بتصفيات بطولة العالم.

وتحتاج صالة زين لكرة السلة إلى الكثير من العمل وميزانية خاصة لتهيئتها وفق اشتراطات الاتحاد الدولي مع تبقي حوالي شهر ونصف تقريباً.

◆ فوج جديد لدورة المستوى الرابع للمدربين بمشاركة محاضر عالمي

الكوهجي يؤكد اهتمام "الأولمبية" باستقطاب أفضل الدورات التدريبية

ضاحية السيف - اللجنة الأولمبية

تنظم الأكاديمية الأولمبية التابعة للجنة الأولمبية البحرينية دورة المستوى الرابع ضمن البرنامج الوطني للمدربين والذي يقام بالتعاون مع الجمعية الكندية للمدربين خلال الفترة من 6 لغاية 17 نوفمبر الجاري، بقاعة نادي أم الحصم، بمشاركة المحاضر د. ستيفن نوريس.

وقال الأمين العام للجنة الأولمبية البحرينية فارس مصطفى الكوهجي إن تلك الدورة تعتبر الأعلى ضمن مستويات البرنامج الوطني للمدربين وتأتي في إطار حرص اللجنة الأولمبية على استقطاب أقوى الدورات لتأهيل الكوادر الفنية خصوصًا وأن المدرب يشكل المحور الأساسي لتحقيق التفوق الرياضي.

وأضاف "يشارك في الدورة نخبة من المدربين المحليين ومدربون من المملكة العربية السعودية ممن اجتازوا المستوى الأول والثاني والثالث وتهدف إلى تزويدهم بمختلف العلوم والمعارف في مجال التدريب ليجتازوا تلك الدورة وهم قادرون على إعداد المنتخبات والأندية الرياضية بصورة شاملة ومتكاملة بدنيا وفنيا وخططيا وذهنيا..".

وأوضح الكوهجي أن المستوى الرابع صمم للمدربين الذين يتعاملون مع لاعبي النخبة وتتطلب الدراسة فيه مدة لا تقل عن عام ونصف ويحتوي المنهج الدراسي على البحوث والدراسات النظرية والعملية في 8 مهمات بحثية يكلف بها الدارس إلى جانب التطبيقات العملية والزيارات الميدانية متمنيا للدارسين التوفيق والنجاح.

فارس الكوهجي

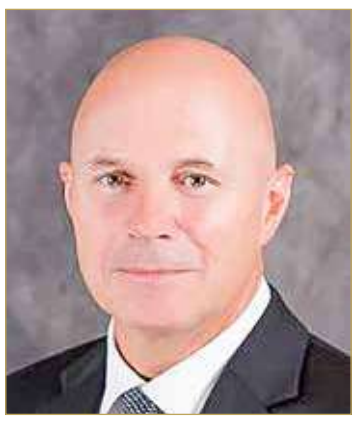
ستيفن نوريس

وتتضمن المواد المقررة في الدورة كلا من أنظمة الطاقة وفسيولوجيا الرياضة، التخطيط للأداء العالي، علم النفس الرياضي، تهيئة المدرب ذهنياً للمنافسات العالمية، تهيئة اللاعب ذهنياً للمنافسات العالمية، تطبيق التخطيط طويل المدى في تدريب رياضيي الأداء العالي، الدورة المتقدمة في الاستشفاء وإعادة النشاط، تحليل الأداء العالي، المهارات القيادية العالمية، تطوير القوة والعوامل البيئية.

ويذكر أن محاضر الدورة د. ستيفن نوريس حاصل على الدكتوراة في علم وظائف الأعضاء التطبيقي من جامعة البرتا (كندا)، ولديه خبرة في مجال الرياضة فقد شغل منصب أستاذ مساعد في جامعة كاليجاري (كندا)، مستشار لبرنامج "الطريق إلى المنصات" (Own The Podium) المؤدي إلى دورة الألعاب الأولمبية الشتوية لعام 2010 الناجحة في فانكوفر(كندا)، مديرًا لقسم "علوم وظائف الأعضاء والتخطيط الاستراتيجي" في المركز الرياضي الكندي، وخبير في مجال تطوير أنظمة اللعب للوصول من الملاعب إلى منصات التتويج، عضو في مجموعة أبحاث علم وظائف الأعضاء الرياضية / وأبحاث علم الارتفاعات، داخل مختبر الأداء البشري في جامعة كالجاري (كندا) وهو خبير معروف ومعترف به دولياً في أنظمة تطوير وتنمية المواهب في مجال التخطيط الرياضي طويل المدى (LTAD).

وحصل على العديد من الجوائز منها فوز كندا بـ 14 ميدالية ذهبية وقد تم تكريمه لعمله كعالم في مجال الرياضة، وداعية للتنمية الشاملة للشباب على مستوى القاعدة الشعبية.

◆ تصدر مجموعته بـ 3 انتصارات حتى الآن

حبيب صباح إلى الدور الثاني من بطولة العالم

الاتحاد البحريني للبليارد والسنوكر والدارتس

تصدر لاعب منتخبنا الوطني للسنوكر السوبر حبيب صباح مجموعته في بطولة العالم للسنوكر المقامة حاليًا في أنطاليا بتركيا بثلاثة انتصارات بدأها على اللاعب السويدي نيلز مانجر بثلاثة أشواط مقابل شوط واحد، وذلك بعد أن كان متأخرًا بشوط دون مقابل ليحوّل خسارته إلى فوز مستحق بجدارة من خلال استغلال الفرص المتاحة وتعويض خسارة الشوط الأول، وفي هذه المباراة حقق السوبر معدلًا مرتفعًا (92 نقطة) في الشوط الثالث من المباراة.

وفي ثاني مباريات السوبر التقى مع اللاعب السويسري ريستو فارينن ليحقق انتصارًا ساحقًا بثلاثة أشواط دون مقابل.

والتقى السوبر في ثالث مبارياته ضمن الدور التمهيدي بلاعب المنتخب القطري علي العبيدلي بعد أن التقيا في نهائي بطولة غرب آسيا، وكرر السوبر فوزه على العبيدلي بثلاثة أشواط مقابل شوطين، ليواصل التألق وينتزع صدارة المجموعة ويتأهل إلى الدور الثاني.

من جهة أخرى، فقد لاعب منتخبنا الوطني الشاب خليل بوسيف فرصة التأهل إلى الدور الثاني من بطولة العالم إثر خسارته في المباراة الأولى أمام اللاعب البولندي ماتيوسيز بارانوسكي بشوط واحد مقابل ثلاثة أشواط، وفي مباراته الثانية تقدم بوسيف بشوطين دون مقابل بعد أداء رائع، لكنه لم يحسن إدارة الأمور فتعرّض للخسارة من اللاعب الفلبيني جيفري بشوطين مقابل ثلاثة أشواط. وتغلب بوسيف على اللاعب الليبي حاتم مازق، لكن هذا الفوز لم يشفع له بالتأهل فخلّ ثالثًا في المجموعة وخرج من الدور التمهيدي.

وقال رئيس الوفد رئيس مجلس إدارة الاتحاد البحريني للبليارد والسنوكروالدارتس منذر البصري إن تألق صباح في البطولات الأخيرة يرفع نسبة التفاؤل بالتأهل إلى المباراة النهائية، ونتطلع للفوز بالميدالية الذهبية وتحقيق إنجاز غير مسبوق وإهدائها إلى البحرين.

منذر البصري

حبيب صباح

اتحاد السلة يجتمع بممثلي فرق دوري السيدات

اتحاد السلة - المركز الإعلامي

عقدت لجنة المسابقات بالاتحاد البحريني لكرة السلة اجتماعا تشاوريا لدوري السيدات لكرة السلة للموسم الرياضي 2022 - 2023.

وترأس الاجتماع رئيس لجنة المسابقات عضو مجلس إدارة الاتحاد حسن ياسين، وحضره ممثلون عن الفرق المشاركة.

وشهد الاجتماع مناقشة عامة لمسابقة دوري السيدات للموسم الرياضي الماضي، والاستماع لآراء ممثلي الفرق حول قوانين ولوائح المسابقة، وسبل تطويرها في الموسم الجاري.

ويولي الاتحاد البحريني لكرة السلة اهتماما بالغا بكرة السلة النسائية، من خلال تنظيم المسابقات والأنشطة النسائية علاوة على الدورات التدريبية في إطار الخطط الفاعلة للجنة المسابقات، والدعم المستمر لمساعي انتشار اللعبة، وتوسيع قاعدتها، والسعي إلى تقديم أفضل البرامج والمبادرات للساحة الرياضية.

وصول سائقي وفرق بطولة العالم للتحمل استعدادا لانطلاق سباق بابكو

الصخير - حلبة البحرين الدولية

تستعد حلبة البحرين الدولية "موطن رياضة السيارات في الشرق الأوسط" لاستضافة البطولة العالمية للتحمل التابعة للاتحاد الدولي للسيارات وذلك من خلال سباق بابكو البحرين للتحمل 8 ساعات والذي سينطلق نهاية هذا الأسبوع من يوم الخميس 9 نوفمبر وحتى السبت 12 نوفمبر الجاري.

حيث بدأ بالأمس سائقو وفرق البطولة العالمية للتحمل بالوصول لمملكة البحرين إلى جانب عدد من فرق ومسؤولي بطولة العالم، وكان في استقبال الوفود في مطار البحرين الدولي فريق الترحيب التابع لحلبة البحرين الدولية.

وستسيطر أجواء سباق لي مانز الأسطوري في الصخير من الخميس إلى السبت حيث ستشهد الحلبة منافسات الجولة الختامية من البطولة العالمية مع انطلاقة ما يقارب 37 سيارة على خط الانطلاق، حيث تضم البطولة نخبة من السائقين الأكثر موهبة ضمن بطولة التحمل العالمية.

ومن بين أبرز الواصلين بالأمس سائقي فريق بيجو بول دي ريستا وغوستافو مينيزيس، الذين سيشاركون لأول مرة في البحرين في سياراتهم من نوع هايبركار 9X8، إلى جانب فريق سائقي فريق ألفا روميو أف 1 والسائق روبرت كوبيكا الذي من المقرر أن ينافس في فريق بريما أورلين ضمن فئة LMP2، وسائق LMGTE Pro ريتشارد ليتز، سائق فريق بورش.

وفي هذه الأثناء مازالت الاستعدادات متواصلة في حلبة البحرين الدولية لاستضافة الجولة الختامية من بطولة العالم للفورمولا وان وسباقيها المساندين، حيث تنطلق إلى جانب إثارة سباق التحمل أيضاً السباقات المساندة وهي بطولة تحدي البورش سبرنت الشرق الأوسط، وبطولة WTCR، حتماً سيكون جدول السباقات مزدحماً من الصباح وحتى المساء.

ويتميز سباق بابكو البحرين للتحمل 8 ساعات بكونه سباقاً مفتوحاً للجماهير حيث سيتمكن حاملي تذاكر السباق من متابعة السباق على المدرجات إلى جانب تجولهم في منطقة البادوك المفتوحة والاستمتاع بإثارة استعدادات وتجهيز الفرق والالتقاء بسائقيهم والتقاط الصور التذكارية معهم.

وتعتبر أسعار التذاكر لحضور هذا السباق العالمي رمزية حيث تبلغ 5 دينار بحريني فقط للكبار و2.5 دينار بحريني للأطفال من 3 حتى 12 عام والأطفال أقل من 3 أعوام سيكون دخولهم مجاناً، كما سيكون هناك مزيد من التخفيض للطلبة، وذوي الهمم، وكبار السن، كما تتوافر أيضاً باقات الضيافة.

معرض البحرين الدولي للطيران
BAHRAIN INTERNATIONAL AIRSHOW
9 > 11 NOV 2022
2022

فاروق المؤيد
عبدالله بوهندي

• بارتفاع قدره 64.2 %... والموجودات بلغت 46.62 مليون دينار

2.8 مليون دينار أرباح "الأسواق الحرة" للأشهر التسعة 2022

أعلنت شركة مجمع البحرين للأسواق الحرة (DU-TYF) في اجتماع لمجلس إدارتها مساء أمس 8 نوفمبر 2022، عن النتائج المالية للشهور التسعة المنتهية في 30 سبتمبر 2022.

وأفاد رئيس مجلس الإدارة فاروق المؤيد بأن الشركة حققت صافي ربح خلال الربع الثالث بلغ 847,290 دينارًا بحرينيًا مقارنة مع 519,421 دينارًا بحرينيًا خلال الربع الثالث من العام السابق، وذلك بارتفاع قدره 63.1 %.

وبلغت ربحية السهم الواحد للربع الثالث 5.96 فلس مقارنة مع 3.65 فلس في الربع الثالث للعام السابق، ويعود سبب الارتفاع في صافي الربح للربع الثالث في مقابل الربع الثالث للعام السابق إلى ارتفاع الدخل من الاستثمارات.

حيث انخفض مجموع الدخل الشامل للربع الثالث إلى 996,353 دينارًا بحرينيًا مقارنة مع 1,238,421 دينارًا بحرينيًا خلال العام السابق، بانخفاض قدره 19.5 %.

كما بين المؤيد النتائج المالية للشهور التسعة المنتهية في 30 سبتمبر 2022، فقد حققت الشركة صافي ربح بلغ 2,768,738 دينارًا بحرينيًا مقارنة مع 1,686,001 دينار بحريني من العام السابق، بارتفاع قدره 64.2 %. أما على صعيد ربحية السهم، فقد بلغ العائد الأساسي للسهم الواحد إلى 19.46 فلس في 30 سبتمبر 2022، مقارنة مع 11.85 فلس للعام السابق. وقد بلغ مجموع الدخل الشامل 3,286,301 دينار بحريني مقارنة مع 3,154,735 دينارًا بحرينيًا خلال العام السابق، بإرتفاع قدره 4.2 %.

وبلغ مجموع الأرباح للاستثمارات 3,145,678 دينارًا بحرينيًا مقارنة مع 1,508,070 دينارًا بحرينيًا خلال التسعة شهور من العام السابق، وذلك بارتفاع قدره 108.6 %، وهذا يعود بشكل رئيس إلى زيادة الدخل من المشروع المشترك.

كما بلغ إجمالي حقوق المساهمين في 30 سبتمبر 2022، مقدار 46,490,353 دينارًا مقارنة بحقوق المساهمين للعام السابق في 31 ديسمبر 2021، والتي كانت قد بلغت 47,472,000 دينار، وذلك بانخفاض قدره 2.1 %. وقد بلغت الموجودات في 46,623,467 دينارًا بحرينيًا مقارنة مع 47,618,000 دينار بحريني للعام السابق وذلك بانخفاض قدره 2.1 %.

وبيّن رئيس مجلس الإدارة فاروق المؤيد، أن هذا الأداء القوي مستمد أساسًا من شركة المشروع المشترك والتي حققت نتائج مالية جيدة في الربع الثالث من هذا العام وحتى تاريخه، والتي ستمكن الشركة على تجاوز صافي الدخل للعام السابق وذلك من خلال التحسن الملحوظ على القطاع العام والأداء للمحفظة الاستثمارية.

من جهته، بين نائب رئيس مجلس الإدارة للشركة عبدالله بوهندي، أن النتائج المالية التي سجلتها الشركة خلال التسعة شهور من العام الحالي مقارنة للعام السابق جاءت مشجعة، الأمر الذي تحقق عبر أعمال شركة المشروع المشترك وارتفاع إيرادات محفظة الأستثمار، بما فيها الأداء الاستثنائي لجميع الاستثمارات الأخرى.

بقلم: آرون فينكاتارامان

الشركات الأميركية تعزز الشراكات التجارية مع البحرين

تعتبر مملكة البحرين حليفا رئيسا للولايات المتحدة الأميركية من خارج حلف الناتو وقائدا مهمًا في التجارة الإقليمية، ما يساعد على ضمان التدفق الحر للتجارة عبر الخليج العربي. كما يتمتع بلدينا بمزايا اتفاقية التجارة الحرة الثنائية (FTA) منذ العام 2006، ففي العام الماضي بلغ إجمالي تجارة السلع والخدمات بين الولايات المتحدة الأميركية والبحرين 3.7 مليار دولار أميركي، وتستمر علاقتنا التجارية في النمو.

تعلم وزارة التجارة الأميركية أن الشركات الصغيرة والمتوسطة (SMEs) تمثل غالبية الشركات في كل من البحرين والولايات المتحدة، ولهذا السبب نحن متحمسون لإمكان بناء شراكات جديدة بينما أستعد لقيادة بعثة تجارية إلى البحرين في الفترة من 9 - 11 نوفمبر. حيث ستنضم إليّ 10 شركات صغيرة ومتوسطة الحجم من مختلف أنحاء الولايات المتحدة، خمس منها مملوكة لأقلية أو نساء أو محاربين قدامى. وتمتلك هذهِ الشركات مجموعة من تقنيات الطيران والدفاع التي تتوق لدخول أسواق جديدة واستكشاف الفرص لتقنياتها وحلولها المتطورة.

البعثات التجارية لوزارة التجارة الأميركية هي رحلات دولية رسمية، حيث يسافر المسؤولون الحكوميون وممثلو الصناعات كوفدٍ لتعزيز العلاقات التجارية الجديدة التي تعزز النمو الاقتصادي المتبادل من خلال تعريف الشركات الأميركية بالشركاء المحتملين في الأسواق الجديدة، وتعريفهم بجهات الاتصال المحتملة للمشتريات الحكومية الأجنبية وشركاء المشروعات المشتركة وقادة الصناعات المحلية. يتمثل هدفنا الأول خلال هذهِ الزيارة بتعزيز مكانة الولايات المتحدة الأميركية كشريك مفضل للبحرين في مجال تقنيات الدفاع والفضاء مع إعادة تأكيد الالتزام الاستراتيجي طويل الأمد للولايات المتحدة تجاه البحرين وغيرها من الحلفاء الرئيسين في الشرق الأوسط. ولهذهِ الغاية، رتبت سفارة الولايات المتحدة في البحرين أكثر من 50 اجتماعًا للتعرف على الشركات واجراء مطابقة مسبقة بين المشاركين في البعثة الأميركية والشركاء البحرينيين المحتملين. كما يوفر تعريف شركاء الأعمال البحرينيين المحليين بالمصدرين الأميركيين العديد من الخيارات للمشترين وتتمتع السلع والخدمات ذات القيمة التجارية الأميركية بقدرة تنافسية عالية في السوق الدولية ولديها سمعة قوية من حيث الجودة والابتكار ودعم خدمات ما بعد البيع. وبسبب اتفاقية التجارة الحرة تدخل البضائع الأميركية إلى البحرين معفاة من الرسوم الجمركية.

إضافة الى ترأس البعثة التجارية سوف أعمل على تطوير علاقاتنا التجارية من خلال التواصل مع القيادات الحكومية وقادة الأعمال والتي من ضمنها وزارة الصناعة والتجارة ومجلس التنمية الاقتصادية في البحرين. وأثناء الزيارة، أتطلع وجميع أعضاء الوفد المرافق إلى المشاركة في معرض البحرين الدولي للطيران.

سنستمر في استثمار علاقتنا من خلال البرامج التي ينظمها برنامج تطوير القانون التجاري التابع لوزارة التجارة الأميركية، والذي يتمتع بعلاقة طويلة المدى مع الشركاء المحليين في البحرين من أجل تطوير البيئة القانونية للتجارة بين البحرين والولايات المتحدة. وبذلك ندعم خطة رؤية البحرين 2030 لتنويع اقتصادها ونمو الازدهار الوطني عن طريق اقتصاد عالمي تنافسي وتكاملي يلعب من خلاله التطوير في مجال الفضاء دورا مهمًا.

بينما نعمل من أجل زيادة تعاملنا الاقتصادي أتطلع لتعاوننا وجهودنا المشتركة لخلق فرص جديدة لنمونا الاقتصادي الشامل والمتبادل. تشارك الولايات المتحدة البحرين في اهتمامها بالأمن والاستقرار وتحقيق الازدهار للوطن.

وكيل وزارة التجارة الأميركية للأسواق العالمية والمدير العام للخدمات التجارية الأميركية والأجنبية

• نظما ورشة عمل لإعادة تدوير الأشياء المستهلكة

"النور العالمية" و"الريتز كارلتون" يبرمان شراكة مجتمعية

ضمن الشراكة المجتمعية بين مدرسة النور العالمية وفندق الريتز كارلتون تم تنظيم ورشة عمل في فن إعادة تدوير الأشياء المستهلكة وتحويلها إلى أشياء جديدة.

وتم استقبال الطلبة بحفاوة بالغة من قبل إدارة الفندق، ومن ثم توجه الطلبة إلى حجرة الاجتماعات للاستماع إلى محاضرة عن كيفية إعادة التدوير للأوراق والبلاستيك والطعام وحتى النباتات. ولقد حازت المحاضرة على إعجاب وتفاعل الطلبة، ثم بعد ذلك قسم الطلبة إلى مجموعتين بحيث تذهب كل مجموعة للتدريب على أشكال مختلفة من إعادة التدوير، وبعد ذلك تبادلت المجموعتان الأعمال حيث حصل كل طالب على الكم اللازم له من التدريب. وفي النهاية قاموا بعمل جولة داخل حدائق الفندق بالسيارات الرياضية وشاهدوا طائر الببغاء الناطق والفلامنجو. وختمت الفعالية بكلمة من إدارة الفندق أظهرت فيها مدى سعادتها باستضافة طلبة مدرسة النور العالمية. كما تقدمت المدرسة بجزيل الشكر لإدارة فندق الريتز على حسن استقبالهم وضيافتهم وعلى دعمهم الذي يعكس الشراكة الهادفة والمثمرة.

• خلال مشاركته في الاجتماع الـ 59 لاتحاد الغرف الخليجية... نجيبي:

تعزيز آليات التكامل الاقتصادي لمواكبة المستجدات وتحقيق رؤى "قادة التعاون"

أكد النائب الأول لرئيس غرفة تجارة وصناعة البحرين خالد نجيبي أهمية التكامل الاقتصادي الخليجي وتنسيق الجهود أكثر من أي وقت مضى لمواجهة المتغيرات الاقتصادية العالمية الراهنة، وإيجاد حلول للتحديات المشتركة التي تواجه دول ومجتمعات الخليج العربي، داعيا إلى صياغة آليات مستحدثة لخارطة الاقتصاد الخليجي تواكب المستجدات المتوالية وتتكامل فيها الجهود بما يتوافق مع رؤى قادة دول مجلس التعاون في تعزيز وتسريع خطى التكامل الاقتصادي بين دول المجلس.

وأشار خلال مشاركته في الاجتماع الـ 59 لمجلس اتحاد غرف مجلس التعاون الخليجي إلى أن غرفة البحرين وضعت ضمن برنامجها للدورة الثلاثين استراتيجية طويلة المدى لتقديم حلول تكميلية مبتكرة لفتح آفاق الاستثمار الإقليمي (الخليجي) أمام القطاع الخاص، لاغتنام الفرص الواعدة، وتوطين المشروعات المتبادلة بين دول مجلس التعاون.

وشدد نجيبي على أنه لا حياد عن تحقيق التكامل الاقتصادي الخليجي لتعزيز القدرات الاقتصادية وزيادة تفاعلها ونمائها من خلال البدء في التطبيق الفوري وبشكل عاجل لأولويات هذا التكامل، مستندين في ذلك على التقارب الاقتصادي والاجتماعي والسياسي الذي يربط بين دولنا الخليجية، منوها إلى أنه قد حان الوقت للوقوف بشكل جاد وفعال على كل الصعوبات التي تعيق استكمال كل عنصر من عناصر التكامل الخليجي والعمل على إزالتها لتنمية اقتصاديات دولنا وجعلها قوة اقتصادية كبرى للمنافسة العالمية.

خالد نجيبي

وعبر النائب الأول لرئيس غرفة تجارة وصناعة البحرين عن خالص تقديره وشكره لدولة الكويت الشقيقة لاستضافتها لهذه الاجتماعات، التي أثمرت في تحقيق الأهداف المنشودة المتمثلة في تعزيز مكانة القطاع الخاص الخليجي والعربي.

وتضمن الاجتماع العديد من الفعاليات ذات المردود الإيجابي على دول مجلس التعاون، حيث ستشارك الأمانة العامة في تنظيم بعض الفعاليات بالتعاون مع عدد من الهيئات الخليجية والعربية والدولية، مثنياً على التعاون المثمر بين الجهات الحكومية الخليجية مع الأمانة العامة لاتحاد غرف دول مجلس التعاون الخليجي من أجل تحقيق النمو الازدهار لدول الخليج.

"G4S" لحلول النقد تستثمر أكثر من 3 ملايين دولار بتوسعة أعمالها بالبحرين

أعلنت شركة G4S Cash Solutions Bahrain، وهي الشركة العالمية الرائدة في مجال الأمن المتكامل والمتخصصة في تقديم الخدمات والحلول الأمنية للعملاء، عن استثمارها أكثر من 3 ملايين دولار في توسعة أعمالها بالبحرين، والتي يتوقع أن تخلق 160 وظيفة في السوق المحلية خلال السنوات الثلاث المقبلة، وذلك بدعم من مجلس التنمية الاقتصادية.

ويضاف هذا المشروع لسلسلة أعمال ومشروعات G4S في نحو 85 دولة في مختلف أنحاء العالم، إذ جاء هذا الإعلان بعد أن حصلت G4S على ترخيص لمزاولة أنشطة مزود للخدمات المساندة للتعامل بالنقد من مصرف البحرين المركزي والتي ستقدم بموجبه عددا من الأنشطة تشمل إدارة النقد وإعداد الودائع، واجراء عمليات التسوية لأجهزة الصراف الآلي وإدارتها عموما.

علي المديفع

وقال كريستوس فوليس العضو المنتدب لشركة G4S Cash Solutions Bahrain "نحن سعداء بأن نعلن عن توسعة أعمالنا في البحرين عبر مشروعنا لحلول النقد الذي يشكل إضافة مهمة لأعمالنا ومشروعاتنا بما سيقدمه من نطاق عريض ومتنوع من الخدمات، حيث وجدنا في البحرين البيئة الداعمة لهذا المشروع على صعيد توافر المنظومة التشريعية القوية والمواكبة للابتكار إلى جانب قطاع الخدمات المالية الحيوية والسمعة المرموقة لمملكة البحرين على مستوى المنطقة والعالم، ونود أن نشكر مجلس التنمية الاقتصادية ومصرف البحرين المركزي على دعمهم وتعاونهم معنا". من جهته، قال علي المديفع الرئيس التنفيذي لتطوير الأعمال بمجلس التنمية الاقتصادية الذي قام بدعم شركة G4S في مشروعها بالمملكة "تعكس توسعة G4S أعمالها في البحرين ثقة المستثمرين في البيئة الداعمة للخدمات المالية في المملكة التي تشجع الشركات على تطوير أعمالها عبر المنظومة التشريعية المرنة والداعمة للتنافسية والابتكار.

كريستوس فوليس

CELEBRATING 10 YEARS
معرض البحرين الدولي للطيران
BAHRAIN INTERNATIONAL AIRSHOW 9 > 11 NOV 2022
2022

عصام الأنصاري

إبراهيم الريس

اعتمد مجلس إدارة شركة التكافل الدولية ش.م.ب نتائج الشركة المالية للفترة المنتهية في 30 سبتمبر 2022، إذ بلغ صافي الربح العائد لمساهمي الشركة الأم 209 آلاف دينار بحريني للثلاثة أشهر المنتهية في 30 سبتمبر 2022 مقارنة بصافي ربح قدره 223 ألف دينار بحريني في نفس الفترة من العام السابق بانخفاض نسبته 6 %. وبلغ العائد على السهم 2.46 فلس مقارنة بـ 2.62 فلس للسهم لنفس الفترة من العام السابق. كما بلغ الدخل الشامل العائد لمساهمي الشركة الأم لفترة الثلاثة أشهر المنتهية في 30 سبتمبر 2022، 340 ألف دينار مقارنة بدخل شامل قدره 207 آلاف دينار لنفس الفترة من العام السابق بانخفاض نسبته 64 %.

◆ بنسبة زيادة 1 % نتيجة لتحسن أداء "الصندوق العائلي" بفائض 34 ألف دينار

1.2 مليون دينار أرباح "التكافل الدولية" للتسعة أشهر 2022

وبلغ إجمالي أرباح الشركة 406 آلاف دينار خلال الربع الثالث 2022 مقارنة بـ 460 ألف دينار لنفس الفترة من العام السابق بانخفاض قدره 12 %، نظرًا لانخفاض أداء صندوق التكافل العام الذي حقق فائضًا قدره 86 ألف دينار خلال الفترة مقارنة بفائض قدره 293 ألف دينار لنفس الفترة من العام السابق. كما حقق صندوق المساهمين ربحًا قدره 209 آلاف دينار خلال الربع الثالث 2022 مقارنة بربح قدره 223 ألف دينار لنفس الفترة من العام السابق. وحقق صندوق التكافل العائلي فائضًا قدره 112 ألف دينار خلال الربع الثالث 2022 مقارنة بعجز قدره 56 ألف دينار لنفس الفترة من العام السابق.

كما حققت الشركة إجمالي اشتراكات بلغت 4.612 مليون دينار خلال الربع الثالث 2022 مقارنة بـ 4.973 مليون دينار لنفس الفترة من العام السابق بانخفاض نسبته 7 %. وبلغ صافي الاشتراكات المكتسبة 3.973 مليون دينار خلال الربع الثالث 2022 مقارنة بـ 4.435 مليون دينار خلال نفس الفترة من العام السابق بانخفاض قدره 10 %. كما بلغ صافي المطالبات المتكبدة 2.983 مليون دينار خلال الربع الثالث 2022 مقارنة بـ 2.901 مليون دينار لنفس الفترة من العام السابق بزيادة نسبتها 3 %.

أما بالنسبة لنتائج التسعة أشهر المنتهية في 30 سبتمبر 2022، فقد بلغ صافي الربح العائد على مساهمي الشركة الأم 711 ألف دينار مقارنةً بصافي ربح قدره 704 آلاف دينار في نفس الفترة من العام السابق بنسبة زيادة قدرها 1 %. وبلغ العائد للسهم 8.40 فلس مقارنة بـ 8.29 فلس للسهم لنفس الفترة من العام السابق. كما بلغ الدخل الشامل العائد إلى مساهمي الشركة الأم لفترة التسعة أشهر المنتهية في 30 سبتمبر 2022م، 540 ألف دينار مقارنة بدخل شامل قدره 735 ألف دينار لنفس الفترة من العام السابق بانخفاض نسبته 27 %.

وبلغ إجمالي أرباح الشركة 1.222 مليون دينار للتسعة أشهر المنتهية في 30 سبتمبر 2022 مقارنة بإجمالي ربح قدره 1.206 مليون دينار لنفس الفترة من العام السابق بنسبة زيادة قدرها 1 % وذلك ناتج عن تحسن أداء صندوق التكافل العائلي الذي حقق فائضًا قدره 34 ألف دينار خلال الفترة مقارنة بعجز قدره 121 ألف دينار في نفس الفترة من العام السابق، بالإضافة إلى تحسن أداء صندوق المساهمين، حيث حقق ربحًا قدره 711 ألف دينار في فترة التسعة أشهر المنتهية في 30 سبتمبر 2022 مقارنة بربح قدره 704 آلاف دينار لنفس الفترة من العام السابق.

وحقق صندوق التكافل العام فائضًا قدره 478 ألف دينار في الفترة الحالية مقارنة بفائض قدره 623 ألف دينار خلال نفس الفترة من العام السابق.

كما بلغ إجمالي الاشتراكات 19.663 مليون دينار خلال الفترة المنتهية في 30 سبتمبر 2022 مقارنة بـ 19.927 مليون دينار لنفس الفترة من العام السابق بانخفاض نسبته 1 %، وبلغ صافي الاشتراكات المكتسبة 12.584 مليون دينار خلال الفترة المنتهية في 30 سبتمبر 2022 مقارنة بـ 13.175 مليون دينار خلال نفس الفترة من العام السابق بانخفاض نسبته 4 %. كما بلغ صافي المطالبات المتكبدة 9.060 مليون دينار خلال الفترة المنتهية في 30 سبتمبر 2022 مقارنة بـ 8.759 مليون دينار لنفس الفترة من العام السابق بزيادة قدرها 3 %.

وبلغ مجموع حقوق الملكية العائد لمساهمي الشركة الأم 11.758 مليون دينار كما في 30 سبتمبر 2022 مقارنةً بـ 11.646 مليون دينار كما في 31 ديسمبر 2021 بزيادة نسبتها 1 %. كما بلغ إجمالي أصول الشركة 48.216 مليون دينار كما في 30 سبتمبر 2022 مقارنة بـ 45.587 مليون دينار كما في 31 ديسمبر 2021، بزيادة نسبتها 6 %.

وعلق رئيس مجلس الإدارة إبراهيم الريس على ضوء النتائج التي أعلنتها الشركة قائلًا إن مجلس إدارة الشركة قد أبدى ارتياحه من الأداء المالي، مضيفًا أن الشركة واصلت تقديم أداء جيد واستطاعت أن تحافظ على المتانة المالية التي أسهمت في إعادة تصنيف الشركة (A-) مستقر من وكالة التصنيف العالمية (اي ام بست).

وصرح الرئيس التنفيذي للشركة عصام الأنصاري بأن الشركة حققت الأهداف المالية المرصودة للفترة، ويرجع ذلك أساسًا إلى الطاقم الإداري والفني في تحقيق نتائج جيدة للشركة، حيث نالت الشركة حديثا جائزة أفضل بيئة عمل من منظمة هيئة ثقافة بيئة العمل العالمية للعام 2022، مبينًا أن الشركة قد حددت الأهداف الاستراتيجية للثلاث سنوات المقبلة، والتي ستعمد الشركة على تحقيقها في السنوات المقبلة.

◆ حجز 161 أرضا سكنية من أصل 260 بمشروع "المسيان"... عقاريون:

الإقبال على معرض الإسكان بـ "سيتي سنتر" فاق التوقعات

البلاد | هبة محسن | تصوير: خليل إبراهيم

التقت "البلاد الاقتصادي" أثناء جولتها في معرض الإسكان بسيتي سنتر البحرين، أمس، بالخبير العقاري ناصر الأهلي، الذي صرح بأن معرض الإسكان هو أول معرض نموذجي تنظمه وزارة الإسكان ويكون مخصصا للبحرينيين، وكان فرصة لعرض فرص الإسكان المختلفة، مشيرا إلى أن الإقبال على المعرض فاق المتوقع بسبب أنه يجمع بين جهات التمويل والمطورين والوسطاء العقاريين بالإضافة إلى وزارة الإسكان وبنك الإسكان في مكان واحد. وناشد الأهلي وزارة الإسكان تنظيم مثل هذه المعارض كل 3 أشهر في العام.

من جهته، صرح مدير أول إدارة التسويق والمبيعات في بنك الإسكان خالد الخاجة، بأنه تم حجز 161 أرضا سكنية من أصل 260 تم طرحها خلال أيام المعرض على مشروع "المسيان" المخطط السكني بديار المحرق المتوسط لسوق البراحة ومجمع التنين، قائلًا "وفرنا 260 أرضا سكنية تتماشى حصريا للمستفيدين للخدمات التمويلية الجديدة المطروحة من وزارة الإسكان والتخطيط العمراني تبدأ أسعارها من 63 ألف دينار ومساحتها من 230 مترا مربعا في ظل ما يمتاز به المشروع من موقع مميز بوسط منطقة ديار المحرق، وجهوزيته من حيث توافر البنية التحتية بالمشروع وجميع الوثائق، وقربه من جميع الخدمات والمرافق"، مضيفا الخاجة "توفر 8 بنوك في فترة المعرض، ما أتاح للكثير من الزبائن الحصول على عروض متعددة ومختلفة للتمويل".

وأوضح الخاجة أنه تم توفير شاشتين للعرض توضح نسبة المحجوز والمتوافر من الأراضي بالإضافة إلى موقع إلكتروني يسمح للعميل أن يزور الأرض ويتعرف على موقعها قبل الحجز.

من جانبه، قال المدير التنفيذي لشركة بست لوكشن العقارية حسام الشرف "لاحظنا إقبالا كبيرا من الزبائن؛ نظرًا لوجود كل الأطراف المطلوبة لإتمام المعاملة من البنوك والشركات العقارية وبنك الإسكان"، لافتًا إلى أنه تم أمس اجراء ثلاث معاملات بنجاح.

وتابع الشرف "دور بست لوكشن هو البحث مع العميل على الفرصة العقارية المناسبة لإمكاناته وتناسب ظروفه ومن ثم توصيله بأفضل جهة تمويلية مناسبة له".

وفي نفس السياق، اتفق المستشار العقاري بشركة كيان علي سلطان مع سابقيه بأن المعرض فكرة متميزة، حيث يجمع بين القطاع الخاص والحكومة، مبينا أن تميز المعرض يأتي من توافر 8 بنوك بالإضافة إلى بنك الإسكان وأكثر من 10 مكاتب عقارية تحت سقف وزارة الإسكان. ولفت سلطان إلى أن شركة كيان قدمت عددا من الامتيازات للعملاء خلال فترة المعرض.

من جهتها بينت فاطمة عبد الكريم الموظفة في البنك الأهلي المتحد أن المعرض شهد إقبالا كبيرا وكشف عن حلول إسكانية ميسرة وساعد المواطنين في الخيار الأفضل والحلول المناسبة للحصول على خدماتهم الإسكانية بسهولة وسرعة. واتفقت معها نجية أحمد من المصرف الخليجي التجاري، موضحة أن هذا التجمع الذي نظمته وزارة الإسكان استفاد منه عدد كبير من العملاء والباحثين عن فرص عقارية بحلول تمويلية متنوعة.

وقال أحد المستفيدين من برنامج تسهيل وهو حسن مهدي إن البرنامج كان مفيدا جدًا وأكثر من ممتاز بالنسبة لإمكاناته، حيث حصل على أرض بناء في ديار المحرق مساحتها 277 مترا مربعا من خلال برنامج تسهيل الذي طرحته حديثًا وزارة الإسكان بالتعاون مع بنك الإسكان. وقال مهدي "أنهيت إجراءات القرض وحصلت على الأرض في وقت قياسي لم أتوقعه".

الأهلي مصرحا لـ "البلاد"

نجيبة الصائغ

حسام الشرف

علي سلطان

فاطمة عبد الكريم

خالد الخاجة

حسن مهدي

انضمام "Beyon Connect" لمبادرة الميثاق العالمي للأمم المتحدة

انضمت شركة Beyon Connect إلى مبادرة الميثاق العالمي للأمم المتحدة والتي تعد أكبر مبادرة عالمية لاستدامة الشركات، وتعد هذه المبادرة ميثاقاً غير ملزم لتشجيع المؤسسات في جميع أنحاء العالم على تبني السياسات المستدامة وذات المسؤولية المجتمعة إضافةً إلى تقديم التقارير الخاصة عند تنفيذها.

يذكر أنه تمّ تصميم منتجات شركة Beyon Connect المبتكرة كحل صندوق البريد الرقمي OneBox ومنصة الهوية الرقمية OneID لتُقدم خدمات رقمية متطورة في البحرين ومنطقة الشرق الأوسط وشمال إفريقيا، مع التركيز على تطوير مستقبل مستدام وخالٍ من الورق كجزء لا يتجزأ من تصميم منتجاتها.

ومن خلال الانضمام لمبادرة الاتفاق العالمي للأمم المتحدة، أعلنت شركة Beyon Connect عن التزامها بالمسؤوليات الأساسية في أربع مجالات رئيسية متمثلة في حقوق الإنسان وبمجالات العمل ومكافحة الفساد والبيئة تماشياً مع أفضل ممارسات الأعمال. وستقوم شركة Beyon Connect بدمج المبادئ العشرة للميثاق العالمي للأمم المتحدة في إستراتيجيات الشركة وسياساتها، بالإضافة إلى ترسيخ ثقافة النزاهة لضمان الوفاء بالمسؤوليات تجاه الأفراد والبيئة من أجل دعم نجاح الشركة على المدى الطويل.

"باس" الراعي الرسمي لخدمات المناولة الأرضية بـ "معرض الطيران 2022"

كشفت شركة خدمات مطار البحرين (باس) عن كونها الراعي الرسمي لخدمات المناولة الأرضيّة خلال النسخة السادسة من معرض البحرين الدولي للطيران الذي سيُعقد ما بين 11-9 نوفمبر 2022 في قاعدة الصخير الجوية. وستعمل الشركة على تمثيل هذا الحدث الوطني ضمن المحافل الدولية على أكمل وجه وذلك عبر تزويد خدمات المناولة الأرضية لقاعدة الصخير الجوية أثناء المعرض لأكثر من 100 طائرة تابعة لشركات طيران إقليمية ودولية مشاركة. حيث تشمل بعض هذه الخدمات تشغيل معدات ساحة المعرض، تشغيل المقطورات الكهربائية، تقديم خدمات التنظيف والصيانة اللازمة، فضلاً عن الخدمات الأمنية، سيعمل أكثر من 120 موظفاً مع 96 من المعدات الأرضية الداعمة.

تقوم شركة باس أيضاً بتقديم خدمات التموين في المعرض. حيث ستقوم الشركة بتنظيم خدمات التموين الرئيسية. و ستقوم الشركة بتقديم الوجبات بنظام البوفيه في خيمة المطعم الرئيسية، وكذلك ستقدم جميع الطلبات المسبقة للمأكولات للمنظمين والمشاركين في المعرض المصاحب على مدار ثلاثة أيام متتالية وذلك لأكثر من 54,000 زائر متوقع.

CELEBRATING 10 YEARS
معرض البحرين الدولي للطيران BAHRAIN INTERNATIONAL AIRSHOW 9 > 11 NOV 2022 2022

برعاية جلالة الملك المعظم... وتتويجا لـ 10 أعوام من التميز

انطلاق معرض البحرين الدولي للطيران في نسخته السادسة اليوم

البلاد | تصوير: رسول الحجيري

تنطلق اليوم فعاليات معرض البحرين الدولي للطيران في نسخته السادسة برعاية ملكية سامية من ملك مملكة البحرين المعظم حضرة صاحب الجلالة الملك حمد بن عيسى آل خليفة، بقاعدة الصخير الجوية وذلك حتى 11 نوفمبر 2022.

ويحتفي معرض البحرين الدولي للطيران - الذي يتم تنظيمه بإشراف من الممثل الشخصي لجلالة الملك المعظم ورئيس اللجنة العليا لمعرض البحرين الدولي للطيران سمو الشيخ عبد الله بن حمد آل خليفة - هذا العام بمرور 10 سنوات على انطلاقه منذ العام 2010.

ويوفر المعرض للشركات العالمية فرصة فعالة للقاء صانعي القرار في قطاع الطيران في المنطقة، والتعرف على الفرص الاستثمارية المختلفة التي يمكنها الاستفادة منها. كما يسلط الضوء على إمكانية الاستفادة من موقع البحرين الجغرافي والبيئة التنظيمية والتجارية من خلال تأسيس فروع للشركة في المملكة كمقر لعملياتها الإقليمية.

ويستضيف المعرض وفوداً رفيعة المستوى من عدة دول منها المملكة العربية السعودية ودولة الإمارات العربية المتحدة، ودولة الكويت، والمملكة المتحدة، والولايات المتحدة الأميركية، وألمانيا، وفرنسا. كما سيحضر وزراء النقل المواصلات ورؤساء الطيران المدني لعقد اجتماعات مع كبار المسؤولين التنفيذيين من شركات الطيران، إضافة إلى شخصيات رفيعة المستوى.

ويركز المعرض هذا العام على التواصل المباشر كهدف أساسي والتفاعل الشخصي بين العارضين والزوار، من خلال برنامج متكامل تم إعداده للوفود المدنية والعسكرية الزائرة للمعرض لجعلهم على تواصل مباشر مع الشركات وصناع القرار على مدى الأيام الثلاث للمعرض، والذي سيشهد حضور أكثر من 200 وفد مدني وعسكري رفيع المستوى وكبار القادة التنفيذيين من شركات الطيران العالمية وكبار الشخصيات من القطاعين العام والخاص.

وسيشهد المعرض عرض 100 طائرة تقريباً من مختلف أنواعها التجارية والعسكرية في العرض الثابت والعرض الجوي، من بينها طائرات عسكرية من سلاح الجو الملكي البحريني، والقوات الجوية البحرية الأميركية، وسلاح الجو الملكي السعودي والقوات الجوية الباكستانية لأول مرة.

كما تصاحب فعاليات معرض البحرين للطيران عروض جوية للطائرات من قبل فرق استعراضية جوية كفريق الفرسان من دولة الإمارات العربية المتحدة، وفريق الصقور السعودية. كما يستضيف المعرض للمرة الأولى بمناسبة مرور عشر سنوات على انطلاقه فريق الأكروبات الشهير التابع لسلاح الجو الملكي البريطاني "السهام الحمراء".

أما بالنسبة للجمهور من الأفراد والعائلات، فقد تم تخصيص منطقة ترفيهية منفصلة تتيح لهم الاستمتاع بالعروض الجوية، وتشتمل على القرية التراثية بتنظيم وزارة التنمية الاجتماعية، والتي ستقدم تشكيلة متنوعة من المنتجات المحلية التي صنعت في مملكة البحرين، ومهرجان للمأكولات وعربات الطعام بتنظيم من وزارة السياحة. كما ستقدم عدد من الفرق الشعبية والموسيقيين بمملكة البحرين عروض موسيقية وترفيهية، فضلا عن أنشطة تعليمية وترفيهية ومسابقات متنوعة للأطفال.

ويبلغ سعر تذكرة المنطقة الترفيهية للأفراد، لمن هم فوق 12 عاماً، 5 دينار بحريني لليوم الواحد، فيما سيكون الدخول مجانياً للصغار لمن هم دون 12 عاماً. ويمكن شراء التذكرة واستخدامها ليوم واحد من أيام المعرض الثلاثة، للاستمتاع بأجواء وفعاليات المنطقة الترفيهية. تتوافر التذاكر في جميع فروع بريد البحرين، كما يمكن شرائها مباشرة من موقع الفعالية.

طائرات تستوعب 300 مسافر يُطلب منها تخفيض العدد لـ 200 راكب... العلوي:

نقص الطواقم الأرضية في المطارات العالمية تحدٍ يواجه الشركات

البلاد | علي الفردان من قاعدة الصخير الجوية

على الرغم من انتهاء الأسوأ من جائحة (كوفيد – 19) وعودة الحركة التدريجية للمسافرين حول العالم، إلا أن الرئيس التنفيذي لشركة طيران الخليج، وليد العلوي، أشار إلى أن شركات الطيران لا تزال تواجه تحديات في قطاع النقل الجوي ومن بينها نقص الطواقم الأرضية التي تخدم الطائرات في عدد من مطارات العالم.

ولفت وليد العلوي على هامش ندوة عن قطاع الطيران في البحرين قبيل معرض البحرين الدولي للطيران، إلى أن بعض الطائرات التي تستوعب نحو 300 راكب يتم الطلب من شركات الطيران تخفيض العدد إلى 200 راكب وذلك لتقليل الضغط على الطواقم الأرضية.

واشار إلى أن حالات التأخير في بعض الرحلات يرجع بعضها إلى النقص في العمالة التي تقوم بنقل الأمتعة إلى الطائرات وذلك بفعل تقليص عدد الموظفين في الطواقم الأرضية.

وأوضح العلوي أنه يقدر موقف المسافرين الذين يلقون باللوم على شركة الطيران التي يحصل لها تأخير خارج عن إرادتها، حيث إن المسافرين ليسوا على علم بما يحدث على مستوى الخدمات الأرضية.

وأوضح العلوي أن قبطان الرحلة في حال تأخر خدمات المناولة الأرضية، فإنه يكون أمام قرارين صعبين إما الالتزام بوقت الطيران لتلافي أي تأخير في الوقت المتاح للرحلة من قبل المطار، وإيصال أمتعة المسافرين في رحلات لاحقة، أو الانتظار لحين الانتهاء من عملية التحميل وبالتالي تحمل تأخير يصل إلى 12 ساعة من وقت الإقلاع، حيث إنه يكون من الصواب اتخاذ القرار الأول.

وأسهب العلوي في الحديث عن التغييرات التي تحدث في قطاع الطيران وبالخصوص أسعار الوقود، مشيراً إلى أن الأسعار الحالية لتذاكر الطيران لا تعكس الزيادة الكبيرة في أسعار المحروقات، وأن رفع التذاكر لمواكبة هذه الزيادة ستعني الإحجام عن السفر لكثير من الناس.

وأشار إلى أن شركات الطيران ستجد نفسها ملتزمة بنهاية المطاف بالتوجهات البيئية نحو الالتزام بصفر كربون في العقود المقبلة، حيث لفت إلى أن أسعار الوقود الصديق للبيئة تتجاوز أربعة أضعاف سعر وقود الطائرات الحالي.

وليد العلوي

وأوضح العلوي أن التكلفة الحالية للوقود في العمليات التشغيلية لطيران الخليج تقدر بنحو 30 %. وعرج العلوي على التأثيرات الجيوسياسية على حركة الطيران، حيث أشار إلى أن الرحلات التي كانت تسيرها طيران الخليج إلى العاصمة الروسية موسكو كانت تستغرق 4 ساعات قبل التوترات الأخيرة المرتبطة بأوكرانيا، وحالياً فإن الرحلة تستغرق أكثر من 6 ساعات، وهذا يعني زيادة في التكلفة التشغيلية.

ورغم التحديات التي تواجه قطاع الطيران، إلا أن العلوي بدا متفائلا بالمستقبل، حيث أكد توجه الشركة لافتتاح وجهات جديدة خصوصا مع استمرار استلام طائرات جديدة ضمن الطلبية السابقة. ولفت العلوي إلى أن سياسة تشغيل الوجهات الصيفية مثل الإسكندرية وصلالة وشرم الشيخ وغيرها، والتي اتبعتها الشركة أثبتت نجاعتها و"سنستمر فيها".

إنجاز استبدال جميع قاطرات سحب البضائع لتعمل بالكهرباء... رئيس "باس":

تقليص الآليات العاملة بالوقود 75 % خلال 5 سنوات

البلاد | علي الفردان من قاعدة الصخير الجوية | تصوير رسول الحجيري

قال الرئيس التنفيذي لشركة خدمات مطار البحرين (باس) محمد خليل، إن الشركة تعمل على تقليص معدات الدعم الأرضي GSE في أسطول الشركة التي تعمل بالديزل والبنزين بنسبة 75 % على مدى السنوات الخمس المقبلة، كما تم فعليا كذلك استبدال جميع قاطرات سحب البضائع التي تعمل بالديزل كجزء من نقل عمليات الشركة إلى مبنى المسافرين الجديد بتلك التي تعمل على الطاقة الكهربائية، حيث تعكف الشركة حاليا على "مساندة جهود شركائنا في الحياد الكربوني في مطار البحرين الدولي".

وفيما يتعلق بعمليات الرقمنة التي تكتسب أهمية متزايدة في القطاع اللوجستي والنقل، أشار خليل على هامش ندوة عن تطلعات قطاع الطيران في المملكة قبيل معرض البحرين الدولي للطيران، إلى أن الشركة لديها بالفعل عدد من المشاريع الجارية المتعلقة بتكنولوجيا المعلومات والأنظمة، حيث يتم الآن تنفيذ عمليات رقمنة المعلومات للشركة من خلال العمل مع بعض أكبر مزودي خدمات التكنولوجيا والرقمنة الدوليين ".

وقال "بفضل مشروعنا للتحول الرقمي مع SAP، سندمج عملياتنا وإدارة مواردنا البشرية ومشترياتنا بسلاسة. كما وضعنا مجموعة من التقنيات المبتكرة والحلول السحابية تشمل باقة تطبيقات الأعمال HANA للتحليلات الفورية وباقة إدارة رأس المال البشري SuccessFactors، إضافة إلى تطبيق Ariba لعمليات المشتريات والتوريد الإلكترونية، ومن خلال اعتمادنا على هذه الأنظمة الجديدة سنتمكن من تطوير إدارة المناولة الأرضية في مطار البحرين الدولي. وسيمكن هذا المشروع من توحيد القرارات في الوقت الفعلي، وتحسين التكاليف، ودعم تطوير الكوادر البحرينية. وبناء على ذلك "سنكون قادرين على العمل بأقصى درجات الأمان والموثوقية والأداء، مما يجعل قطاع الطيران في البحرين أكثر مرونة".

وتشمل مشاريع الرقمنة والتكنولوجيا الهامة الأخرى نظاما جديدا لإدارة الموارد وبالأخص تلك المعنية بعمليات الشركة، والذي من شأنه أن يسهم بشكل كبير في زيادة الكفاءة في عملياتنا والطريقة التي تدير بها الموارد البشرية داخل مبنى المسافرين وفي ساحة المطار.

وفيما يتعلق بتدريب وتطوير العمالة الوطنية في قطاع الطيران، أشار خليل إلى أن الشركاء في قطاع الطيران في مملكة البحرين عكفوا على العمل لتفادي التحديات المتعلقة بهذا الجانب من خلال المعاهد التدريبية المتخصصة كالتي نراها متمثلة في مركز باس لتديب هندسة الطائرات أو من خلال أكاديمية الخليج للطيران أو من خلال إطلاق مبادرات نوعية كالتي أطلقتها شركة مطار البحرين من خلال برنامج تحليق في 2014 الذي يعكف على اعداد قادة المستقبل في قطاع الطيران.

محمد خليل

وأردف بالقول "نحن نفخر بكوننا أحد أكبر 10 شركات في مملكة البحرين من ناحية عدد العاملين، حيث يعمل بالشركة اليوم أكثر من 1600 موظف، بمعدل بحرية يفوق 80 % من إجمالي عدد موظفينا".

ومضى قائلاً "تلعب كوادرنا البشرية دورا أساسيا في تقديم خدمات ممتازة. نحن نؤمن بشركة باس بالتميز المهني ونسعى جاهدين لتحقيق ذلك من خلال تزويد موظفينا بفرص التدريب لتزويدهم بالمعرفة والمهارات اللازمة".

"تيكسل إير" تعرض الطائرة B737 الأكثر مرونة في العالم

ستعرض تيكسل إير، وهي شركة طيران بحرينية للشحن، مرة أخرى طائراتها من طراز 700FlexCombi-B737 TM في معرض البحرين الدولي للطيران في قاعدة الصخير الجوية في الفترة من 9 - 11 نوفمبر 2022.

تيكسل إير هي المشغل التجاري الوحيد في العالم لطائرة 700FlexCombi-B737 TM، والتي يمكن تهيئتها لنقل البضائع والركاب في وقت واحد.

وقال جورج تشيشولم، الرئيس التنفيذي لشركة Enterprises Chisholm، الشركة الأم لشركة air Texel، إن الكفاءة والمرونة في أفضل حالاتها.

"مرة أخرى، يسعدنا أن نكون قادرين على دعوة العاملين على متن هذه الطائرة الفريدة من نوعها من الجيل الجديد لعرض ميزاتها الخاصة في معرض البحرين الدولي للطيران 2022".

"لقد أتت سنوات من البحث والمناقشات مع الشركاء والتفكير الداخلي تؤتي ثمارها من خلال الجهازين 700FlexCombi-B737 TM الآن أشهد بأم عيني حقيقة قدرة هذه الطائرة على تلبية احتياجات عملائنا المختلفة وتلبية احتياجاتهم مما يوفر لهم إمكانات لم يسبق لهم رؤيتها من قبل".

"لقد كان من الأهمية بمكان أن تتمتع أعمالنا بهذه المرونة أثناء تفشي الوباء. لقد تمكنا من تحويل تكوينات --B737 TM 700Flexcombi إلى الاحتياجات المتغيرة للبيئة العالمية". يمكن تحويل 700Flex-B737 TM Combi إلى 7 تكوينات مختلفة لتلائم العديد من متطلبات التشغيل. إضافة إلى ذلك، تحتوي الطائرة على قائمة واسعة من التعديلات والتحديثات لدعم الطيران العسكري والحكومي والمرافق.

◆ 5 اتفاقيات لتنمية الوجهات مع بريطانيا والبوسنة والهرسك وقبرص والعراق

وزير "المواصلات": 100 طائرة و86 شركة بمعرض البحرين الدولي للطيران

◆ رفع عدد الوجهات الجوية من 66 إلى 100 وجهة في 2025

البلاد | علي الفردان من قاعدة الصخير | تصوير: رسول الحجيري

قال وزير المواصلات والاتصالات محمد الكعبي، إن معرض البحرين الدولي للطيران في نسخته السادسة والذي ينطلق اليوم الأربعاء، سيشهد عرض نحو 100 طائرة مختلفة على الأرض وفي الجو، في الوقت الذي سجلت فيه نحو 86 شركة حضورها من مختلف دول العالم.

وقال الوزير إن هناك رضا من حجم المشاركة الكبيرة هذا العام مع تأثر معارض طيران دولية من تداعيات جائحة كورونا والظروف الاقتصادية، خصوصا بعد التوقف لمدة أربعة أعوام، حيث إن النسخة الحالية تأتي للاحتفال بمرور عشر سنوات.

وبخصوص الشركات الجديدة التي سجلت إلى جانب الحضور الإسرائيلي، موضحا أن الشركات العالمية التي عادة ما تشارك في المعارض الدولية سجلت حضورها في البحرين، وهي تستهدف عقد الصفقات.

وأكد الوزير أن الوزارة بصدد توقيع نحو 5 اتفاقيات خلال المعرض الذي يستمر لمدة ثلاثة أيام، منها اتفاقيات مع عدد من الدول فيما يتعلق بالحركة الجوية مثل البوسنة والهرسك وقبرص وبريطانيا إلى جانب السعي لتوقيع اتفاقات مع العراق، والتي تتيح لشركات الطيران الوطنية تنمية وجهاتها وشركاتها ما ينعكس على المردود المالي للشركات وتنمية مواردها.

وفي معرض رده على سؤال بشأن ما إذا كانت الاتفاقية الأخيرة مع الجانب العراقي يمكن أن تمهد لاستئناف الرحلات إلى العراق، أشار الوزير إلى أن الاتفاقية تنظم الإطار القانوني للعملية، في حين أن الأمور التشغيلية سينظر فيها لاحقاً.

وتحدث الوزير، والذي كان يصرح على هامش ندوة أقامها معهد البحرين للدراسات في قاعدة الصخير الدولية وناقشت تاريخ قطاع الطيران في المملكة، عن المشروعات الاستراتيجية التي تعكف عليها المملكة في المرحلة القادمة، ومن بينها إقامة منطقة لوجستية وللشحن، حيث يتم نقل البضائع من ميناء خليفة بن سلمان إلى مطار البحرين الدولي عبر قرية الشحن التي سترفع طاقتها من 600 ألف طن إلى أكثر من مليون طن بحلول العام 2026، حيث سيوفر هذا المشروع نحو 40 % من الطاقة الاستيعابية لقرية الشحن.

وقال الوزير إن البحرين تسعى لجذب شركات جديدة في قطاع الشحن الجوي إلى جانب الشركات التي تم استقطابها مؤخراً.

وأكد الوزير استقطاب طلبة المدارس والجامعات والباحثين في علوم الفضاء للاطلاع على قطاع الطيران، ولتحفيز عدد أكبر للدراسة في هذا المجال ضمن الاستيراتجية المسقبلة.

واستعرض الوزير إنجازات قطاع الطيران في المملكة منذ وصول أول طائرة بريطانية في العام 1932 ومرورا بتدشين أول شركة طيران في العام 1950 والتي كانت نواة لانطلاق الناقلة الوطنية طيران الخليج بعدها تم تأسيس مركز المراقبة الجوية في العام 1956، حيث كان مسؤولاً عن مراقبة ما يقارب المليون كيلومتر مربع ممتدة من حدود باكستان إلى حدود العراق والأردن، وصولاً إلى إقامة أول مطار في العام 1960.

وزير المواصلات والاتصالات مصرحا للصحافيين

◆ على هامش النسخة السادسة من معرض البحرين الدولي للطيران

مركز "دراسات" يختتم أعمال ندوة "البحرين في الطيران.. التاريخ والآفاق"

أكد وزير المواصلات والاتصالات محمد الكعبي، أن التطور الكبير الذي شهده قطاع الطيران في مملكة البحرين يُعد أحد أبرز قصص النجاح، وذلك بفضل رؤى قيادة مملكة البحرين، التي جعلت من التنمية والتطوير غايةً التف حولها جميع أبناء المملكة، مشيرًا أن مملكة البحرين انفردت على مدار التاريخ بمكانة رائدة بين دول المنطقة باعتبارها مركزًا تجاريا إقليميًا بارزًا وأحد أهم الموانئ الحيوية وذلك بفضل موقعها الاستراتيجي المتميز.

جاء ذلك خلال كلمةٍ افتتاحيةٍ ألقاها الوزير خلال الندوة التي عقدها مركز البحرين للدراسات الاستراتيجية والدولية والطاقة "دراسات"، تحت عنوان "البحرين في الطيران: التاريخ والآفاق"، أمس 8 نوفمبر 2022م، في المركز الإعلامي في قاعدة الصخير الجوية، على هامش أعمال النسخة السادسة لمعرض البحرين الدولي للطيران.

ولفت وزير المواصلات والاتصالات إلى أن تاريخ البحرين في الطيران يمتد لسنوات طويلة تخللتها محطات مهمة أثبتت ريادتها في هذا المجال، مؤكدًا أن وزارة المواصلات والاتصالات تتبنى استراتيجيةً لتطوير الكفاءات الوطنية لبناء جيل المستقبل في قطاع الطيران من خلال الاعتماد على العنصر البحريني الشاب.

وأضاف سعادته أن مشاركة هذه النخبة من الخبراء والمعنيين لإجراء حوارٍ فكري، تهدف لإبراز موقع مملكة البحرين على الخارطة الإقليمية والدولية، الذي يُعد أبرز القطاعات الحيوية في الاقتصاد الوطني.

وقال الشيخ عبدالله بن أحمد آل خليفة، رئيس مجلس أمناء مركز البحرين للدراسات الاستراتيجية والدولية والطاقة "دراسات"، في كلمته الافتتاحية للندوة، إن مملكة البحرين مازالت تتطلع لأدوارٍ أوسعٍ تؤديها في صناعة الطيران المدني وبنيته التحتية، لذلك يبرز دور هذا القطاع في رؤية البحرين الاقتصادية 2030، بفضل توجيهات حضرة صاحب الجلالة الملك حمد بن عيسى آل خليفة عاهل البلاد المعظم حفظه الله ورعاه، مسنودًا بصاحب السمو الملكي الأمير سلمان بن حمد آل خليفة ولي العهد رئيس مجلس الوزراء.

وأضاف رئيس مجلس أمناء "دراسات"، إن الوقوف على تاريخ الطيران في مملكة البحرين، يُلهمنا لما نحتاجه مستقبلًا لمواكبة العالم والمحافظة على مكانة البحرين المتميزة والريادة في المجالات كافة، وعلى رأسها صناعة الطيران.

كما أعرب رئيس مجلس أمناء "دراسات" عن خالص التقدير لسمو الشيخ عبدالله بن حمد آل خليفة، الممثل الشخصي لجلالة الملك المعظم رئيس اللجنة العُليا المنظمة لمعرض البحرين الدولي للطيران، على النجاحات التي حققها المعرض ومساهمته في إبراز مملكة البحرين على الساحة الدولية كموطنٍ لصناعة معارض الطيران.

وانقسمت أعمال الندوة إلى ثلاث جلسات، وحملت الجلسة الأولى عنوان "تاريخ الطيران في مملكة البحرين"، شارك فيها كلٌ من يوسف صلاح الدين الباحث والكاتب في مجال التاريخ، وحمد إبراهيم العبدالله المدير التنفيذي لمركز "دراسات"، وابتسام محمد الشملان الوكيل المساعد للنقل الجوي وأمن وسلامة الطيران بوزارة المواصلات والاتصالات، تم خلال الجلسة استعراض التاريخ العريق للطيران في البحرين وأبرز محطاته، والأهمية التي اكتسبتها المملكة على مدار العقود حتى تحولت إلى محطة رئيسة على خارطة السفر النقل الجويين في العالم.

أما الجلسة الثانية، فقد جاءت بعنوان "مراحل التطور في قطاع الطيران: تحديات وإنجازات"، شارك فيها كلٌ من القبطان وليد عبدالحميد العلوي الرئيس التنفيذي لشركة طيران الخليج، ومحمد يوسف البنفلاح الرئيس التنفيذي لشركة مطار البحرين، ومحمد خليل أحمد الرئيس التنفيذي لشركة خدمات مطار البحرين، حيث استعرضوا فيها مؤشرات النمو في قطاع الطيران والتحديات التي واجهت العاملين فيه، والفرص الواعدة في هذا المجال، ودوره في الإبراز من مكانة المملكة على الساحة الدولية، وكيفية تعزيز التعاون الدولي لتطوير القطاع على مستوياته كافة.

فيما جاءت الجلسة الثالثة والأخيرة تحت عنوان "الآفاق: من الطيران إلى الفضاء"، شارك فيها كلٌ من لينا أحمد الكوهجي رئيس تدقيق المطارات والملاحة الجوية بوزارة المواصلات والاتصالات، وعلي آل محمود مهندس فضاء أول في الهيئة الوطنية لعلوم الفضاء، وأمينة البلوشي مهندس فضاء أول في الهيئة الوطنية لعلوم الفضاء، حيث تمحورت الجلسة حول الجهود الوطنية الكبيرة فيما يتعلق بتحقيق الإنجازات المتميزة لمملكة البحرين في مجال الفضاء من خلال المشروعات الطموحة والمشاركات المتنوعة والابتكارات الفريدة التي تؤسس لبنيةٍ تقنيةٍ متقدمةٍ في هذا المجال.

◆ دعا إلى زيادة الجهود الترويجية لرفع حركة السفر الجوي للمنامة

البنفلاح: السفر ببصمة الوجه عبر مطار البحرين الدولي العام المقبل

البلاد | علي الفردان من قاعدة الصخير | تصوير: رسول الحجيري

كشف الرئيس التنفيذي لشركة مطار البحرين الدولي، محمد البنفلاح، عن أن المطار بصدد تطبيق تقنيات جديدة لتحسين تجربة السفر عبر المطار، حيث ستبدأ تجربة استخدام بصمة الوجه لإتمام إجراءات السفر. وقال البنفلاح، على هامش ندوة أقيمت قبيل معرض البحرين الدولي للطيران، إن شركة مطار البحرين الدولي أجرت تعاقداتها فيما يتعلق بخدمة استخدام بصمة الوجه، وتوقع أن يتم إطلاقها في الربع الأول من العام المقبل 2023.

ورأى البنفلاح أن من بين التحديات التي تواجه مملكة البحرين في المرحلة المقبلة، بعد توسع مبنى المسافرين الحالي ليستوعب 14 مليون مسافر، استقطاب المزيد من المسافرين، حيث إن حجم السكان في المملكة وحجم الاقتصاد أقل نسبياً، مقارنة مع بعض الدول المجاورة.

وأشار إلى أنه يمكن أن يكون هناك تعاون بين قطاع الطيران وما بين هيئة السياحة والمعارض ومجلس التنمية الاقتصادية وغيرها من الجهات نحو الترويج للبحرين ورفع حركة السفر.

ولفت إلى أن مشروع توسعة المطار هو أحد أهم مشاريع البنية التحتية التي تأتي لتعزيز مساهمة القطاع النقل واللوجستيات في الاقتصاد، حيث إن المطار القديم صمم في السبعينيات لاستيعاب 4 ملايين مسافر فقط، ولم يشهد توسعة منذ مطلع تسعينيات القرن الماضي، لكن الحركة الجوية وصلت إلى 9 ملايين مسافر بنهاية 2019.

وأوضح أنه مع وجود المطار الجديد فإن هناك قرابة أربعة أضعاف الطاقة السابقة، وهذا يعني مزيدًا من الفرص في الأعوام المقبلة.

وأشار البنفلاح إلى أن عملية تطوير مطار البحرين الدولي لا تقتصر على توسعة مبنى المسافرين فحسب، بل شملت أجزاء عديدة تتعلق بأعمال النقل الجوي، ومن بينها إنشاء مواقف جديدة للطائرات، ومنطقة جديدة للمراقبة، وبناء مبنى مواقف يستوعب 2700 سيارة، وإنشاء خزانات وقود جديدة، والتي ستتيح إزالة خزانات الوقود في منطقة عراد قريبًا. وأكد أن قطاع المطارات في الشرق الأوسط سيستقطب استثمارات تقدر بنحو 151 مليار دولار.

وفيما يتعلق بالتحديات المناخية، أكد البنفلاح أن شركة مطار البحرين ملتزمة بتعهد دولي مع مجموعة من مطارات العالم نحو تحقيق صفر انبعاثات، حيث إن حجم مساهمة قطاع الطيران في الانبعاثات يشكل حالياً 2.5 % لكن إذا لم يتم فعل شيء حيال ذلك من قبل قطاع الطيران فإن النسبة سترتفع إلى قرابة 22 % بحلول العام 2040.

وبين أن نسبة تمثيل الوقود البيئي نحو 0.1 % حالياً لكنه يتوقع أن يشكل قرابة 75 % من عمليات شركات الطيران بحلول 2050، مؤكداً أن البحرين يمكن لها أن تستفيد من توفير هذا الوقود الذي يتوفر حالياً في مصادر محدودة بأوروبا.

وبين أن هناك تجارب حالياً تجري بتقنية الهيدروجين والتي من المتوقع أن تنمو بسرعة خصوصا مع تبني الشركات المصنعة للطائرات هذه التقنية.

◆ إزالة خزان الوقود في عراد قريبًا

محمد البنفلاح

CELEBRATING 10 YEARS
معرض البحرين الدولي للطيران
BAHRAIN INTERNATIONAL AIRSHOW
9 > 11 NOV 2022
2022

في مجالات طرح برامج أكاديمية مشتركة

"البحرين للتكنولوجيا" توقع اتفاقية تعاون مع الجامعة الأميركية - واشنطن دي سي بالولايات المتحدة

برعاية كريمة من الدكتورة الشيخة رنا بنت عيسى بن دعيج آل خليفة الأمين العام لمجلس التعليم العالي، نائب رئيس مجلس أمناء مجلس التعليم العالي، وقعت جامعة البحرين للتكنولوجيا والجامعة الأميركية – واشنطن دي سي اتفاقية تعاون في مجالات طرح برامج أكاديمية مشتركة واستضافة برامج الجامعة الأميركية بواشنطن دي سي في الحرم الجامعي لجامعة البحرين للتكنولوجيا والبحث العلمي وبرنامج التبادل الطلابي وتبادل أعضاء هيئة التدريس وطرح برامج تدريبية لأعضاء الإدارات التنفيذية لمؤسسات القطاعين العام والخاص.

وتم التوقيع على اتفاقية التعاون على هامش حفل العشاء الذي أقيم لخريجي الجامعة الأميركية – واشنطن دي سي في منتجع جميرا خليج البحرين بحضور هشام الريس رئيس مجلس إدارة جامعة البحرين للتكنولوجيا، الرئيس التنفيذي لمجموعة جي اف اتش المالية ورئيس وأعضاء مجلسي الإدارة والامناء للجامعة، ووفد من الجامعة الأميركية – واشنطن دي سي برئاسة البروفيسور أيمن عمر العميد المشارك للدراسات العليا بكلية كوغود لإدارة الاعمال بالجامعة الأميركية. كما حضر الحفل ديفيد بروانستاين نائب رئيس البعثة الدبلوماسية لسفارة الولايات المتحدة الأميركية في مملكة البحرين ورئيس جامعة البحرين للتكنولوجيا الدكتور حسن الملا.

وبهذه المناسبة أعرب هشام الريس عن شكره وتقديره للدكتورة الشيخة رنا بنت عيسى بن دعيج آل خليفة الأمين العام لمجلس التعليم العالي، نائب رئيس مجلس أمناء مجلس التعليم العالي على رعايتها للحفل ودعمها الدائم لجامعة البحرين للتكنولوجيا منوهًا بما تحقق من إنجازات كبيرة ومهمة في قطاع التعليم العالي في مملكة البحرين منذ توليها رئاسة مجلس التعليم العالي. كما أعرب عن سعادته لتوقيع اتفاقية التعاون المشترك مع الجامعة الأميركية بواشنطن دي سي مما يؤكد مضي جامعة البحرين للتكنولوجيا بخطوات سريعة نحو التميز على جميع المستويات من خلال طرح برامج أكاديمية مشتركة مع واحدة من أفضل الجامعات الأميركية وعلى المستوى العالمي.

من جانبه، قال البروفيسور أيمن عمر العميد المساعد للدراسات العليا بالجامعة الأميركية "إنه من دواعي سروري أن تمتد برامج الجامعة الأميركية إلى مملكة البحرين ويتم طرحها من قبل جامعة البحرين للتكنولوجيا والتي تتميز بنهج موازياً للجامعة الأميركية في مجالات التعليم والبحث ناهيك عن الخدمة المجتمعية والتركيز على الخبرات العملية للطلبة".

بهذه المناسبة، صرح بروانشتاين نائب رئيس البعثة الدبلوماسية لسفارة الولايات المتحدة الأميركية في مملكة البحرين "هذا النوع من الشراكة هو رمز لكيفية استمرار العلاقات البحرينية الأميركية في النمو على جميع المستويات. يجتمع أفضل ما في البحرين والولايات المتحدة لبناء مستقبل مشترك".

وصرح الدكتور حسن الملا رئيس جامعة البحرين للتكنولوجيا بهذه المناسبة قائلا "يمثل هذا التعاون إضافة نوعية للخطة الاستراتيجية التطويرية لجامعة البحرين للتكنولوجيا والذي من خلاله سيتم طرح برامج تدريبية وأكاديمية مشتركة والاستفادة من الخبرات العالمية للجامعة الأميركية في طرح برامج الماجستير والدكتوراه والمنح الدراسية والبحث العلمي".

تتميز الجامعة الأميركية ومنذ تأسيسها في العام 1893 بروحها الرائدة، حيث تجمع بين تقليد التعليم الجامعي والدراسات العليا المتميز مع التركيز على التعلم المرتبط بمهارات سوق العمل والقيادة العالمية والخدمة العامة بالإضافة إلى التقييم الدولي العالي والمستوى المتقدم لهيئة التدريس بالجامعة وقدرتهم على الابتكار التفكير الإبداعي في التعامل مع التحديات والفرص العالمية والمحلية.

من الجدير بالذكر أن تاريخ الابتعاث والدراسة بالجامعة الأميركية لطلبة مملكة البحرين يمتد لعقود ويتميز بالاستمرارية والنجاح وهذا ما تجلى خلال حفل العشاء الذي تخطى الخمسين مدعوًا واتسم بحضور كبير.

يضم 6 جهات حكومية ويعزز الشراكة بين القطاعين العام والخاص

إطلاق "التاجر".. أول تطبيق متكامل للأجهزة الذكية

البلاد | أمل الحامد

أطلقت وزارة الصناعة والتجارة، أمس، تطبيق "التاجر" عبر متجر تطبيقات الحكومة الإلكترونية apps/bahrain.bh، الذي يعد أول تطبيق متكامل للأجهزة الذكية في مملكة البحرين، ويتم من خلاله تقديم خدمات متعلقة بالتاجر ورجال الأعمال من مختلف الوزارات والهيئات، وهو أحد أبرز مخرجات فعالية "الشراكة مع القطاع الخاص"، التي أقيمت تحت رعاية ولي العهد رئيس مجلس الوزراء صاحب السمو الملكي الأمير سلمان بن حمد آل خليفة، وجرى خلالها تأكيد أهمية استعراض مختلف الأدوات والوسائل الداعمة والمحفزة للقطاع الخاص.

ويأتي الإعلان عن تطبيق التاجر بمشاركة كل من هيئة المعلومات والحكومة الإلكترونية، والهيئة العامة للتأمينات الاجتماعية وهيئة الكهرباء والماء ومجلس المناقصات والمزايدات وصندوق العمل "تمكين".

جاء ذلك خلال مؤتمر صحافي أقيم في مبنى غرفة تجارة وصناعة البحرين شارك فيه كل من وكيل وزارة الصناعة والتجارة إيمان الدوسري بالإنابة عن وزير الصناعة والتجارة زايد الزياني، والرئيس التنفيذي لهيئة المعلومات والحكومة الإلكترونية محمد القائد، والرئيس التنفيذي لهيئة تنظيم سوق العمل نوف جمشير، والقائم بأعمال نائب الرئيس التنفيذي لشؤون العمليات عبدالرزاق القحطاني بالإنابة عن الرئيس التنفيذي للهيئة العامة للتأمين الاجتماعي إيمان المرباطي، ونائب الرئيس للتوزيعات وخدمات المشتركين علي النعمة بالإنابة عن رئيس هيئة الكهرباء والماء كمال أحمد، حيث تحدثوا بشكل مفصل عن المميزات التي يتيحها هذا التطبيق المميز الذي يهدف إلى تسهيل العديد من الإجراءات والمعاملات التي يحتاجها رجل الأعمال، وألقوا الضوء على دور الهيئات والخدمات المتاحة في التطبيق.

كما شهد المؤتمر حضور القائم بأعمال الرئيس التنفيذي لصندوق العمل "تمكين" مها مفيز وعدد من كبار المدعوين من القطاعين العام والخاص وفرق إدارات تقنية المعلومات بالجهات الحكومية المساهمة في توفير التطبيق.

وقالت وكيل وزارة الصناعة والتجارة إيمان الدوسري إن تطبيق التاجر هو أول تطبيق متكامل للأجهزة الذكية في مملكة البحرين الذي يدل على أهمية التكاتف والعمل الجماعي في سبيل تحقيق أهداف رؤية مملكة البحرين 2030 وخطة التعافي الاقتصادي والشراكة مع القطاع الخاص وهو دليل على حرص الحكومة الموقرة على كل ما يهم الشارع التجاري الذي كان يرغب دائمًا في إيجاد الحلول وتسهيل بعض العمليات التابعة لجهات عدة.

بدوره، قال الرئيس التنفيذي لهيئة المعلومات والحكومة الإلكترونية محمد القائد إنه من خلال تدشين هذا التطبيق نثمن توجيهات ولي العهد رئيس مجلس الوزراء صاحب السمو الملكي الأمير سلمان بن حمد آل خليفة في كل ما من شأنه الدفع بعجلة التنمية وتبني المبادرات والأنظمة لنمو القطاع التجاري والاقتصادي.

وأوضح أن التطبيق منصة شاملة للخدمات المقدمة من الجهات الحكومية إلى التجار، ويضم التطبيق 6 جهات حكومية وسيتم مستقبلا إضافة جهات أخرى، ضمن تطبيق واحد لتقديم الخدمة بشكل سلس وسهل ومبسط في صفحات مختصرة، مشيرًا إلى أنه تم العمل على التطبيق لمدة سنتين بالتعاون مع الجهات، وهذه أول منصة من نوعها في المنطقة بالإضافة على مستوى العالم تجمع جهات مختلفة في التطبيق والدفع يكون موحد، وكل الخدمات تتوافر في مكان واحد.

وأشار إلى أنه مستقبلا سيتم إضافة الجهاز الوطني للإيرادات في تطبيق التاجر.

وذكر القائد أن المرحلة الأولى من تطبيق التاجر موجهة للسجلات الفردية وللشركات ذات المسؤولية المحدودة، ثم سيتم إضافة الشركات الأخرى.

ولفت إلى أن المستثمرين الأجانب سيتم منحهم مفتاحا إلكترونيا ليتمكنوا من استخدام تطبيق التاجر.

المملكة حاضنة للتجارة والاستثمار

وأكد المتحدثون خلال المؤتمر الصحافي أن تدشين التطبيق يؤكد أن المملكة حاضنة للتجارة والاستثمار، كما يُشكل إطلاقه نقلة نوعية في مجال تقديم الخدمات والأنظمة الحديثة الداعمة للمجال التجاري، ويأتي متماشيًا وداعمًا لأهداف استراتيجية قطاع الاتصالات وتكنولوجيا المعلومات والاقتصاد الرقمي (2022 - 2026)، إذ يُعد من المبادرات الوطنية الإلكترونية البارزة التي تدعم وتعزز من جاهزية البنية التقنية، والتي ستنعكس إيجابًا على القطاع الخاص من خلال سهولة الوصول إلى مختلف الخدمات والأنظمة الإلكترونية ذات العلاقة بالمجال التجاري وبما يسهم في تنشيط الأعمال التجارية وجذب الاستثمارات ودعم الاقتصاد الوطني.

كما يعكس إطلاق تطبيق (التَّاجر) حرص المملكة على استثمار الحلول المبتكر والذكية، التي تتيح لجميع فئات المجتمع بما فيه فئة أصحاب السجلات من الوصول إلى الخدمات وإنجاز معاملاتهم بكل يسر وسهولة بما يساعد على تحسين تجربة القطاع الخاص في استخدام الخدمات الحكومية.

هذا ويُعتبر التطبيق منصة شاملة للتاجر، يستطيع من خلالها إنجاز مختلف معاملاته والتي قد تشمل خدمات الدفع، خدمات تتبع الطلبات، والبحث، إلى جانب الخدمات المعلوماتية والمزيد، ويتميز التطبيق عن مختلف التطبيقات بتوفيره ميزة الدفع الموحد (السريع) التي يستطيع التاجر من خلالها دفع جميع معاملاته الحكومية لمختلف الجهات في وقت واحد، مثل تجديد السجلات وتصاريح العمل وتسديد الفواتير.

يشار إلى أنه تم إجراء الربط التقني اللازم بين مختلف الأنظمة المعنية في مختلف الجهات لتحقيق الترابط والتكامل المرجو من التطبيق، كما تم ربط آليات الدخول المختلفة المستخدمة في الجهات المعنية مع المفتاح الإلكتروني لتفعيل خاصية الدخول الموحد بواسطة المفتاح الإلكتروني للخدمات في التطبيق، بالإضافة إلى اعتماد ترقية أنظمة الدفع وتضمينها ميزات الدفع الموحد لدى الأنظمة الحكومية المختلفة في معاملة واحدة.

كما يقدم التطبيق خدمات متعددة لجهات عدة لتسهيل كل ما يحتاجه التاجر ورجل الأعمال في منصة واحدة حيث يمكنه من الحصول على خدمات السجل التجاري المتعلقة بوزارة الصناعة والتجارة، والحصول على الاشتراكات التأمينية الخاص بالهيئة العامة للتأمين الاجتماعي، والاطلاع على الفواتير الشهرية من هيئة تنظيم سوق العمل وميزة دفع الفواتير الخاصة بهيئة الكهرباء والماء، وبيانات المناقصات والمزايدات بالإضافة إلى خدمات دعم المؤسسات من تمكين.

القائد: "التاجر" متاح للمواطن خلال 3 أشهر

» كشف الرئيس التنفيذي لهيئة المعلومات والحكومة الإلكترونية محمد القائد للصحافيين على هامش تدشين تطبيق التاجر أمس عن إطلاق تطبيق جديد للمواطن في متجر تطبيقات الحكومة الإلكترونية bahrain.bh/apps خلال 3 أشهر وسيتم تقديم بعض الخدمات على التطبيق، وستتضح ملامح التطبيق منتصف العام المقبل 2023.

» وأوضح القائد أن التطبيق يجمع الأمور الخاصة بالفرد في مكان واحد، لافتًا إلى أن بالمرحلة الأولى من التطبيق سيتم إلغاء بعض تطبيقات متجر تطبيقات الحكومة الإلكترونية، في حين أن التطبيقات المستخدمة بشكل كبير سيتم الإبقاء عليها في المرحلتين الأولى والثانية من التطبيق، مرجحًا أن يتم إلغاؤها في مرحلة لاحقة.

CELEBRATING 10 YEARS
معرض البحرين الدولي للطيران
BAHRAIN INTERNATIONAL AIRSHOW 9 > 11 NOV 2022
2022

بارتفاع 37 %... وإجمالي الأصول بلغ 96.6 مليون دينار

3.147 مليون دينار أرباح "سوليدرتي" البحرين للتسعة الأشهر الأولى 2022

أعلنت سوليدرتي البحرين ش.م.ب. عن تحقيق أرباح صافية في محفظة المساهمين بلغت 755,000 دينار بحريني للثلاثة الأشهر المنتهية في 30 سبتمبر 2022 مقابل صافي أرباح 619,000 ألف دينار بحريني عن الفترة المماثلة من العام السابق، ما يمثل ارتفاعا بنسبة 22 %. وقد بلغ العائد الأساس للسهم 5.66 فلسا خلال الثلاثة الأشهر المنتهية في 30 سبتمبر 2022 مقابل 5.16 فلسا للفترة المماثلة السابقة في العام 2021.

وبلغت صافي أرباح محفظة المساهمين 2.582 مليون دينار خلال التسعة الأشهر المنتهية في 30 سبتمبر 2022 مقابل صافي أرباح بلغت 2.058 مليون دينار عن الفترة المماثلة من العام 2021، ما يمثل زيادة بنسبة 25 %. وذلك يعود إلى التحسن في إيرادات عمليات التكافل والتحسن في إيرادات الاستثمار والأداء الجيد في صندوق المساهمين. كما ارتفع العائد الأساس للسهم ليصل إلى 19.57 فلسا خلال التسعة الأشهر المنتهية في 30 سبتمبر 2022 مقابل 17.16 فلسا للفترة المماثلة في العام 2021.

وبلغ إجمالي أرباح الشركة 1.106 مليون دينار خلال الثلاثة الأشهر المنتهية في 30 سبتمبر 2022 مقابل إجمالي أرباح بلغ 729,000 دينارا عن الفترة المماثلة للعام السابق. ما يمثل زيادة بنسبة 52 %. كما حققت سوليدرتي إجمالي أرباح بلغ 3.147 مليون دينار خلال التسعة الأشهر المنتهية في 30 سبتمبر 2022 مقابل إجمالي أرباح بلغ 2.289 مليون دينار عن الفترة المماثلة للعام السابق، ما يمثل زيادة بنسبة 37 %.

وبلغت حقوق المساهمين في 30 سبتمبر 2022 مبلغ وقدره 31.892 مليون دينار مقارنة بمبلغ 29.953 مليون دينار في 31 ديسمبر 2021، ما يمثل ارتفاع بنسبة 5.6 % كما بلغ إجمالي الأصول 96.642 مليون دينار في 30 سبتمبر 2022 مقارنة بـ 72.640 مليون دينار في 31 ديسمبر 2021، ما يمثل ارتفاع بنسبة 33 %.

أما على صعيد صندوق تكافل المشاركين، فقد حققت سوليدرتي فائض بلغ 351,000 دينار خلال الثلاثة اشهر المنتهية في 30 سبتمبر 2022 مقابل فائض بلغ 110,000 دينار عن الفترة المماثلة للعام السابق. ما يمثل زيادة بنسبة 219 %. كما حققت سوليدرتي فائض بلغ 565,000 دينار خلال التسعة الأشهر المنتهية في 30 سبتمبر 2022 مقابل فائض بلغ 231,000 دينار عن الفترة المماثلة للعام السابق، ما يمثل زيادة بنسبة 145 %.

الشيخ خالد المعشني

جواد محمد

فيما يخص اشتراكات التكافل، فقد حققت سوليدرتي اشتراكات إجمالية بلغت 10.484 مليون دينار لفترة الثلاثة الأشهر المنتهية بتاريخ 30 سبتمبر 2022 مقارنة 7.170 مليون دينار للفترة المماثلة من العام السابق، أي بارتفاع وقدره 46 %. في حين بلغت اشتراكات التكافل 32.004 مليون دينار خلال التسعة الأشهر المنتهية بتاريخ 30 سبتمبر 2022 مقارنة 22.804 مليون دينار للفترة المماثلة من العام 2021، أي بزيادة قدرها 40 %.

وصرح رئيس مجلس إدارة سوليدرتي الشيخ خالد بن مستهيل المعشني "يسعدنا أن نعلن عن النتائج المالية لسوليدرتي البحرين للربع الثالث من العام 2022، حيث استطاعت الشركة تحقيق زيادة كبيرة في صافي الأرباح بعد الاستحواذ الناجح على شركة تآزر. إذ شهد صافي الأرباح زيادة بنسبة 37 % للأشهر التسعة الأولى من العام، و تعكس هذه النتائج الإيجابية نجاح استراتيجية الشركة وجهودها المبذولة، في دعم أهداف مجلس الإدارة لتحقيق عوائد مجزية لاستثمارات المساهمين. ونحن فخورون بجهود فريق سوليدرتي وتفانيهم الدائم لتحقيق نجاحات جديدة ودعم استراتيجيات نمو الشركة".

وأضاف الشيخ خالد "تعد سوليدرتي البحرين إحدى كبريات مزودي التأمين في المملكة، كما نتطلع إلى اغتنام المزيد من الفرص وتحقيق نجاحات أكبر في السنوات المقبلة".

وعلق الرئيس التنفيذي لشركة سوليدرتي البحرين جواد محمد "أظهرت النتائج المالية للفترة المنتهية في 30 سبتمبر 2022 جهود الشركة المتواصلة والالتزام المستمر بتحقيق نمو إيجابي للشركة على جميع الأصعدة. حيث ركزت إستراتيجية سوليدرتي البحرين في السنوات الماضية على رقمنة العمليات وتقديم خدمات متميزة للعملاء وشركاء الأعمال، إذ قمنا بإضافة ميزات متقدمة على تطبيق سوليدرتي لتحسين تجربة العملاء عموما. علاوة على ذلك، قمنا بالحفاظ على شهادة آيزو ISO 27001 للأمن السيبراني والحصول على شهادة آيزو ISO 22301:2019 لنظام إدارة استمرارية الأعمال، والتي أثبتت نجاح استراتيجية الشركة التشغيلية المرنة".

يقدم خدمات أكثر تميزا للشركات والعملاء

"إسناد العقارية" تفتتح مكتبها الجديد في خليج البحرين

افتتحت شركة إسناد للإدارة العقارية، في إطار سياستها الرامية إلى التوسع المدروس في القطاع العقاري، مكتبها الجديد في برج ويندهام غراند في خليج البحرين.

وتتطلع شركة إسناد إلى أن يساهم المكتب الجديد في تقديم خدمات أكثر تميزاً للعملاء، وجذب أفضل الفرص الاستثمارية، وتعزيز التعاون مع شركائها من الشركات الرائد في مختلف المجالات.

وتم تصميم مكتب إسناد الجديد وفقا لأحدث مواصفات المكاتب الحديثة التي تحفز على العمل الجماعي كفريق واحد، وتجمع بين أحدث التكنولوجيا ومنصات العمل المتطورة والتي من شأنها تسهيل الأعمال وتوفير بيئة عمل سلسة ومرنه تضمن تقديم أفضل الخدمات إلى العملاء، كما تساعد الموظف على تنظيم برنامجه اليومي، بما ينعكس إيجابا على تعزيز الكفاءة ورفع الإنتاجية.

كما يشمل المكتب الجديد قسما خاصا بشركة (خدماتي) التابعة لإسناد لصيانة المباني، ويقدم هذا القسم كافة الخدمات للزبائن والعملاء في مختلف مناطق البحرين.

وبهذه المناسبة، عبر الرئيس التنفيذي لشركة إسناد عبدالرحمن الكوهجي عن اعتزازه بالتطورات التي حققتها الشركة خلال فترة قصيرة.

عبدالرحمن الكوهجي

وأضاف الكوهجي "قامت إسناد خلال السنوات الماضية بتعميق استثماراتها في مختلف المجالات، وعقدت شراكات متعددة ساهمت في الارتقاء بالخدمات التي تقدمها، ما عزز التزامها الراسخ في تحقيق التطور والنمو بشكل يلبي توجهات المملكة في الارتقاء بالاقتصاد القائم على الإبداع والابتكار.

وبافتتاح مكتبنا الجديد، نقدم لشركائنا وعملائنا فرصة فريدة للابتكار والتعاون وبناء حلول رائدة من شأنها أن تحدث ثورة حقيقية في المجال العقاري".

وأكد الرئيس التنفيذي لشركة إسناد أن هذا التوسع سيلعب دوراً حيوياً في تطوير بيئة العمل والابتكار، كما سيفتح آفاقا جديدة للشركاء في المملكة، الأمر الذي يسهم في خلق المزيد من فرص التوظيف، ودعم المواهب التي تلعب دورا حيويا في تبني أحدث الحلول المقدمة للشركاء والعملاء".

يذكر أن شركة إسناد تقدم مجموعة متكاملة من الخدمات العقارية المتمثلة في إدارة الممتلكات والمرافق، التطوير العقاري، الخدمات الاستشارية للمشاريع، التقييم العقاري، وغيرها من الخدمات المميزة.

بنك السلام يطلق برنامج التدريب العملي للخريجين البحرينيين

أعلن بنك السلام عن انطلاق برنامج تدريب عملي للخريجين البحرينيين على مدى 6 أشهر منذ تاريخ 2 أكتوبر 2022، إذ خضع الخريجون لمجموعة من المقابلات والاختبارات وغيرها من التقييمات الإلكترونية ليتم بعدها اختيار 10 متدربين ممن سيتم إدراجهم ضمن البرنامج التدريبي، ليحظون بفرصة التدرب في مختلف إدارات البنك والاطلاع على كيفية سير العمل والتعرف عن قرب على المهام المتعلقة بتلك الوظائف.

ويتضمن البرنامج دورات تدريبية افتراضية تغطي العديد من المواضيع، أبرزها: الصيرفة الإسلامية وأمن المعلومات، ومكافحة غسيل الأموال، والتي تُعقد عبر منصة لينكد إن وأخرى في معهد البحرين للدراسات المصرفية والمالية. وتهدف تلك الدورات – في المقام الأول – لتنمية مهارات المشاركين والعمل على إعدادهم وتهيئتهم لدخول القطاع المصرفي مستقبلاً.

منى البلوشي

ويأتي ذلك دعمًا لتوجيهات مصرف البحرين المركزي وجمعية مصارف البحرين المعنية بتحقيق أهداف استراتيجية تطوير قطاع الخدمات المالية (2022 - 2026) ضمن خطة التعافي الاقتصادي.

وصرّحت رئيسة الموارد البشرية والشؤون الإدارية في بنك السلام منى البلوشي، قائلة "يسعدنا إطلاق برنامج التدريب العملي للخريجين البحرينيين وهو ما يتماشى مع جهودنا الهادفة نحو تحقيق أهداف التنمية المستدامة للأمم المتحدة والمتمثلة بضمان توفير تعليم متميز وشامل، وتعزيز فرص التعلم للجميع".

"الوطني" يبرم شراكة مع "لينكد إن" لتعزيز الاستثمار في علامته التجارية

أبرم بنك البحرين الوطني مؤخرًا شراكة مع "لينكد إن" تهدف إلى تعزيز الاستثمار في علامته التجارية. وعبر هذه الشراكة، يهدف بنك البحرين الوطني إلى ترسيخ مكانته، من خلال توسيع نطاق مشاركته والعمل على الوصول إلى أفضل العناصر البشرية بشكل استراتيجي.

وتماشيًا مع التزام البنك بتوسيع نطاق حضوره للتواصل بشكل أفضل مع عملائه، ستمكّن شراكة بنك البحرين الوطني مع "لينكد إن" من تعزيز استراتيجيات التواصل لدى البنك عبر جميع المنصات الرقمية.

وصرّح رئيس الاتصالات المؤسسية في بنك البحرين الوطني هشام أبو الفتح، "تُعد شراكتنا مع "لينكد إن" بمثابة خطوة إلى الأمام نحو ترسيخ مكانة بنك البحرين الوطني كمؤسسة رائدة في السوق عبر جميع المنصات الرقمية. ونحن نتطلّع إلى بدء هذه الشراكة وتعزيز حضور البنك عبر منصات مواقع التواصل الاجتماعي الاحترافية".

ومن جانبها، قالت مديرة إقليم الشرق الأوسط وشمال إفريقيا لحلول المواهب على لينكد إن فاطمة الزهراء جمال "نحن سعداء بشراكتنا مع بنك البحرين الوطني، إحدى المؤسسات المالية الرائدة في مملكة البحرين. ومن خلال هذه الشراكة، نهدف إلى المساهمة في التحوّل الرقمي لبنك البحرين الوطني وترسيخ علامته التجارية ومكانته كوجهة عمل رائدة".

لدول مجلس التعاون الخليجي 2022

"زين" البحرين تحقق جائزة "تمكين الشباب" بقمة الموارد البشرية الحكومية

تم تكريم "زين" البحرين مؤخرًا لالتزامها المستمر في تشجيع وتمكين الشباب، بحصولها على جائزة "تمكين الشباب" في قمة الموارد البشرية الحكومية لدول مجلس التعاون الخليجي 2022.

تعمل هذه الجائزة على تسليط الضوء على جهود "زين" البحرين المبذولة لتنمية الشباب وتمكينهم من خلال برنامج "زين" لتمكين الشباب والمبادرات المندرجة تحته، فهذا البرنامج ركيزة أساسية للمساهمة في المجتمع ولترسيخ ثقافة المسؤولية الاجتماعية في أعمال الشركة. ويهدف البرنامج لدعم الشباب وتنميتهم لاكتساب الخبرة وتحقيق أهدافهم العملية.

تشمل "زين" البحرين 172 موظفًا تحت برنامج "زين" لتمكين الشباب، وتم تدريب 52 شابًا بحرينيًا أيضًا ضمن البرنامج. إضافة إلى ذلك، تم توظيف 68 شابًا بحرينيًا للعمل في مختلف أقسام الشركة. ساهمت هذه الجهود في تمكين وتطوير الشباب البحريني وهذا ما دفع "زين" البحرين للفوز بجائزة "تمكين الشباب" في قمة الموارد البشرية الحكومية لدول مجلس التعاون الخليجي 2022.

وقال مدير علاقات شؤون الموظفين وتطوير الشباب في "زين" البحرين محمد عيسى "إنه لمن دواعي فخرنا الحصول على جائزة "تمكين الشباب" في قمة الموارد البشرية الحكومية لدول مجلس التعاون الخليجي 2022. ويدل هذا الإنجاز على نجاح جهود الشركة في تحقيق أهدافها لتمكين الشباب البحريني، والذين يلعبون دورًا أساسيًا في بناء مستقبل المملكة".

فريق ملحق الاقتصاد

محمد الجيوسي - رئيس قسم الاقتصاد
mohammed.aljayoosi@albiladpress.com

عزوز علي
azoz.aldggam@albiladpress.com

علي الفردان
ali.alfardan@albiladpress.com

هبة محسن
heba.mohsen@albiladpress.com

أمل الحامد
amal.alhamed@albiladpress.com

بريد القسم (للأخبار وطلبات التغطية)
business@albiladpress.com

للملاحظات والاقتراحات
rashed.ghayeb@albiladpress.com

البلاد اقتصاد

السنة الخامسة عشرة - العدد 5139

الأربعاء

9 نوفمبر 2022 - 15 ربيع الآخر 1444

الفجر: 04:32 - الظهر: 11:23 - العصر: 02:29

المغرب: 04:52 - العشاء: 06:09

www.albiladpress.com

@albiladpress @albiladpress

عبدالنبي الشعلة رئيس مجلس الإدارة
abdulnabi.alshoala@albiladpress.com

مؤنس المردي رئيس التحرير
moanes.almardi@albiladpress.com

إدارة التحرير: 17111444 +973 17111467 +973 385 @local@albiladpress.com تأسست سنة: 2008 تصدر عن دار البلاد للصحافة والنشر والتوزيع س.ت 67133 تطبع في مؤسسة الأيام للنشر

قسم الإعلانات: 503 / 17111501 +973 36060113 / 32224492 +973 الاشتراكات والتوزيع: 38491919 +973 17111432 +973 17111434 +973

السلطات الأميركية تصادر بتكوين مسروقة بقيمة 3,4 مليار دولار

أعلنت السلطات الأميركية أنها ضبطت عملات بتكوين سُرقت عبر موقع "سيلك رود" الإلكتروني المتخصص في تجارة المخدرات قبل عشر سنوات، بقيمة بلغت 3,4 مليار دولار عند مصادرتها.

وأقر جيمس جونغ البالغ 32 عاما بذنبه عن سرقة أكثر من خمسين ألف بتكوين في سبتمبر 2012، وفق ما أعلنت النيابة العامة في نيويورك في بيان.

معرض البحرين الدولي للطيران
BAHRAIN INTERNATIONAL AIRSHOW
9 > 11 NOV 2022

أقل سعر في مملكة البحرين

بالقرب من: مركز الشيخ ناصر للتدريب - شاليهات جو - ساحل عسكر الترفيهي - مدرسة الشيخة موزة بنت حمد آل خليفة - مركز خليفة الصحي - وأكثر...

المنامة 17564433 17564422 سترة
المرفأ 66000099 17564411 البديع

GRNATA قرناطة - أقوى 50 شركة بحرينية 2022 - Download Brochures

مخطط عسكر Askar Plan estate - مدينة خليفة - RA
60.8%
تحديث جديد 07 - 17 OCT 2022
مباع 202 متاح 134
Broker's 3 | Property Manager's 23 | Approved Valuer A

محمد أحمد — رباب خلف — محمود الأدرج

بعد مشاركتها في "جيتكس 2022"

"صادرات البحرين" تساهم بتيسير صفقات كثيرة بين العديد من شركات التقنية

توسيع نطاق وصول الشركات بالبحرين للأسواق الإقليمية والعالمية

ستمكن الصفقات الأطراف المعنية الاستفادة من نقاط القوة لشركائها

تستعرض صادرات البحرين أبرز الإنجازات التي حققتها في جيتكس 2022، حيث ساهمت في تسهيل العديد من الصفقات والبحث في إمكانية التعاون مع عدد من الجهات المشاركة بهدف إيصال المؤسسات التقنية القائمة في مملكة البحرين إلى الأسواق العالمية.

ونتيجة لجهودها الدؤوبة في ترويج وتوسيع نطاق وصول المؤسسات والشركات القائمة في البحرين إلى الأسواق الإقليمية والعالمية، قامت صادرات البحرين بتيسير وتوقيع ثلاث صفقات تجارية. ستمكن الصفقات التي تم تشكيلها حديثاً الأطراف المعنية من الاستفادة من نقاط القوة النسبية لشركائهم، وتشمل مجالات التعاون ما يلي:

- وقعت الشركة البحرينية "حمدان" اتفاقية تعاون مع الشركة الفرنسية VIVOKA لجمع جهودهما لدمج نظام مساعد صوتي عالي الجودة غير مرتبط بالإنترنت للروبوتات الخاصة للشركة الفرنسية. ستعمل هذه الشراكة في تقديم ووصول الخدمات التقنية المقدمة إلى الأسواق الأوروبية. - وقعت شركة VirtuThinko ومقرها في البحرين اتفاقية تعاون مع شركة GTM-HUB، ستمكّن هذه الشراكة VirtuThinko من تقديم خدمات وحلول محسّنة ومبتكرة تخدم العملاء من داخل وخارج منطقة دول مجلس التعاون الخليجي من خلال تمكين المؤسسات من تقديم نتائج الأعمال بشكل أفضل وتحويل المؤسسة إلى ثقافة النتائج مع تنفيذ إستراتيجية أفضل استنادًا إلى منهجية إدارة OKR التي تمكن فرق للتخطيط والمواءمة والتفعيل والتنفيذ والتقييم والتكيف بسرعة.

- وقعت VirtuThinko اتفاقية أخرى مع HYCU، وهي شركة أميركية متخصصة في حماية البيانات السحابية المتعددة، لتقديم خدمات التوزيع لـ HYCU في منطقة دول مجلس التعاون الخليجي لتسهيل الحلول التي تحل تحديات حماية البيانات. وتوفير تجربة رائعة لحماية البيانات وفعالة من حيث التكلفة، في أي مكان وفي كل مكان.

وقالت رباب خلف من قسم التخطيط الإستراتيجي والدراسات في صادرات البحرين "ترتكز أولويات صادرات البحرين على تسريع وتيرة نمو المؤسسات الوطنية، ولذلك نحن نفخر بنجاح صادرات البحرين في جيتكس 2022 لما حققته من تيسير صفقات تصديرية عالمية لعملائها. إن هذا النجاح يؤكد حرص صادرات البحرين على المضي قدمًا لتحقيق أهدافها الإستراتيجية المتمثلة في إنشاء نظام بيئي مثالي وإيصال عملائها للعالمية".

من جانبه، علق الرئيس التنفيذي لشركة فيرتوثينكو VirtuThinko، محمود الادرج قائلًا "أثبت جيتكس 2022 بأنه المنصة المثالية لنا لتحقيق رؤيتنا التوسعية والتي تتمثل في كوننا إحدى المزودين الرائدين لحلول التكنولوجيا التحويلية والمتخصصين في حماية البيانات السحابية المتعددة. نحن ممتنون لجهود صادرات البحرين الحريصة لإفادة أكبر عدد ممكن من عملائها من خلال منصات كهذه، فبفضل هذه الجهود تمكنا من الدخول في شراكتين جدد لتعزيز وتطوير حلولنا".

وعلق محمد أحمد، مؤسس شركة M9X Robotics Co. (7amdaan.io): "نحن في شركة حمدان نعتز بشغفنا بالتكنولوجيا والتواصل لما أدى بدوره إلى حلول روبوتية مبتكرة تميزنا. نحن سعيدون بجهود صادرات البحرين التي أدت إلى توسعة نطاق أعمالنا، بفضل ذلك تمكنا من الدخول إلى الأسواق الأوروبية بنجاح".

تداولات بورصة البحرين

8 نوفمبر 2022

المواد الاساسية

- شركة ألمنيوم البحرين ALBH BD 1.02 ▲

الصناعات

- APM TERMINALS إيه بي إم تيرمينالز البحرين APMTB BD 1.22
- BASREC شركة البحرين لتصليح السفن والهندسة BASREC BD 0.9
- NASS شركة ناس NASS BD 0.038

السلع الاستهلاكية الكمالية

- BDFS شركة مجمع البحرين للأسواق الحرة DUTYF BD 0.638
- الشركة البحرينية للترفيه العائلي FAMILY BD 0.081
- شركة البنادر للفنادق BANADER BD 0.163
- مجموعة فنادق الخليج GHG BD 0.335
- شركة الفنادق الوطنية NHOTEL BD 0.14

السلع الاستهلاكية الاساسية

- شركة البحرين لمطاحن الدقيق BFM BD 0.374
- BMMI مجموعة بي إم إم آي BMMI BD 0.65 ▼
- شركة دلمون للدواجن POLTRY BD 0.22
- مجموعة ترافكو TRAFCO BD 0.26

المال

- ESTERAD شركة استيراد الاستثمارية ESTERAD BD 0.120
- ahli united bank البنك الأهلي المتحد (موقوف عن التداول) AUB $ 0.974
- gfh مجموعة جي أف اتش المالية GFH $ 0.255 ▼
- البركة مجموعة البركة BARKA $ 0.318
- INOVEST إنوفست INOVEST $ 0.517
- بنك السلام Al Salam Bank SALAM BD 0.094
- شركة الإثمار القابضة ITHMR $ 0.048
- BankABC المؤسسة العربية المصرفية ABC $ 0.44
- المصرف الخليجي التجاري KHCB BD 0.09
- arig المجموعة العربية للتأمين ARIG $ 0.44
- NBB بنك البحرين الوطني NBB BD 0.605
- gig الشركة البحرينية الكويتية للتأمين BKIC BD 0.351
- سوليدرتي البحرين SOLID BD 0.245
- شركة البحرين للتسهيلات التجارية BCFC BD 0.42 ▼
- gig Bahrain شركة التكافل الدولية TAKAFUL BD 0.128
- BisB بنك البحرين الإسلامي BISB BD 0.076
- UGH شركة الخليج المتحد القابضة UGH BD 1.24
- بنك البحرين والشرق الأوسط (موقوف عن التداول) BMB BD 0.043
- UGIC شركة الخليجية المتحدة للاستثمار UGIC BD 0.063
- BNH شركة البحرين الوطنية القابضة BNH BD 0.465
- BBK بنك البحرين والكويت BBK BD 0.485

العقارات

- AMAKIN شركة البحرين لمواقف السيارات (أماكن) CPARK BD 0.126
- EBRIT صندوق عهدة بنك الإسكان العقارية EBRIT BD 0.069
- SEEF شركة عقارات السيف SEEF BD 0.155

الاتصالات

- cineco شركة البحرين للسينما CINECO BD 0.351
- شركة البحرين للاتصالات السلكية واللاسلكية BATELCO BD 0.47 ▼
- zain زين البحرين ZAINBH BD 0.139

الشركات المقفلة

- SICO سيكو SICO-C BD 0.157

الشركات غير البحرينية

- Kuwait Finance House بيت التمويل الكويتي KFH $ 2.67 ▲
- بنك مسقط bank muscat بنك مسقط BMUSC BD 0.754

مؤشرات اقتصادية — البلاد — 8 نوفمبر 2022

بورصات عالمية

الرمز	آخر سعر	التغير
Dow Jones	32827.00	↑
FTSE	7291.50	↓
NASDAQ	10564.52	↑
Nikkei	27872.11	↑
SHANGHAI SE	3064.49	↑

طاقة

النفط	سعر البرميل
الخام الأمريكي	91.03 دولار
خام برنت	97.39 دولار

الغاز	السعر
عقود الغاز الطبيعي	6.572 دولار

ذهب

الذهب	السعر
غرام عيار 21	18.3 د.ب

عملات

دولار أمريكي	يورو
0.9915 يورو	1.0086 دولار

عملات رقمية

عملات	السعر
بيتكوين	19657.40 دولار