البلاد

أفضل وسيلة إعلام ومعلومات رقمية

جائزة البحرين للمحتوى الرقمي للعام 2025

للعام الثاني.. "البلاد" تحصد جائزة البحرين لأفضل إعلام رقمي

رئيس التحرير متسلما الجائزة من رئيس مجلس الشورى

11

تأمين لكل البحرين
سوليدرتي SOLIDARITY

الاثنين MON
14 يوليو 2025 JUL
19 محرم 1447 - العدد 6117
السنة: 17
6 084010 140011
@albiladpress @albiladnews

البلاد
لكل البلاد
www.albiladpress.com

تصفح في العدد الإلكتروني
سبورت - حوار - صحتنا
16 صفحة
220 فلسًا
SCAN ME
رقم التسجيل ISSN 1985-8566
تأسست سنة: 2008 e-mail: local@albiladpress.com

بلادنا

» أراض لأكثر من 100 مستفيد و40 ألف دينار قرضا ميسرا

05

ضوابط جديدة لصرف المكافآت

منح المحاكم صلاحية تقدير أتعاب أمناء التفليسة

البلاد | محرر الشؤون المحلية

منحت وزارة العدل المحاكم صلاحية مباشرة تقدير أتعاب أمناء التفليسة ومراجعتها، بموجب قرار وزاري جديد نُشر في الجريدة الرسمية، ويهدف هذا القرار إلى تنظيم آلية صرف الأتعاب، وضمان الشفافية، وتسريع إجراءات الفصل في قضايا الإفلاس.

وجاء القرار الوزاري لوزير العدل والشؤون الإسلامية والأوقاف نواف المعاودة، بإلزام أمين التفليسة بتقديم مقترح بشأن أتعابه عند ترشيحه أو بغضون 10 أيام من تاريخ تعيينه، وتقوم المحكمة بالنظر في المقترح بعد استطلاع رأي لجنة الدائنين إن وجدت، مع احتفاظها بحق تعديل المبلغ بالزيادة أو النقصان في أي وقت لاحق.

وينص القرار على أنه تُدفع الأتعاب من أصول التفليسة، إذ تحدد المحكمة قيمتها بناء على حجم منشأة المدين، وصعوبة المهام المنجزة، والنتائج المحققة في حفظ الأصول أو زيادتها، بالإضافة إلى المدة الزمنية التي استغرقتها الإجراءات، وخبرة الأمين.

وزير "العدل"

وفي حال تكليف المحكمة للأمين بإدارة المنشأة بنفسه بدلا من المدين، يُمنح مقابلا شهريا لقاء هذه المهمة، كما يمكن للمحكمة أن تأمر بصرف الأتعاب على دفعات وفق نسب محددة، مع إمكان تأجيل الصرف في حال عدم توافر السيولة اللازمة.

كما يسمح القرار بمنح مكافأة استثنائية للأمين في حال بذله جهدًا استثنائيًا أثمر نتائج ملموسة، مثل استرداد أصول، أو تسوية نزاعات معقدة، أو تقليل مصروفات الإجراءات، أو توفير تمويل يسهم في استمرار نشاط المدين.

ويتيح القرار لكل ذي مصلحة، بمن في ذلك الأمين والمدين والدائنون، حق الاعتراض أمام المحكمة على تحديد الأتعاب أو المصروفات في ثلاثين يومًا من صدوره، مع إمكان الطعن في هذه القرارات بالاستئناف وفقًا لأحكام قانون الإفلاس.

04

سمو الشيخ عيسى بن علي: ثقة الاتحادات الدولية في قدرة البحرين التنظيمية

سمو الشيخ عيسى بن علي يشهد افتتاح بطولة العالم للسنوكر

07

بلادنا

» عائشة الحرم أول عربية تتولى منصبا قياديا في "SSPI - WISE"

03

المبادرة تعزز مكانة المملكة بصفتها رائدا إقليميا في تقنية المعلومات والاتصالات

"stc" تحتفل بنجاح إنزال أول كابل بحري بحريني "2Africa Pearls"

أعلنت "stc" استكمال عملية إنزال الكابل البحري "2Africa Pearls" في المملكة، الذي يُعد أطول كابل بحري في العالم، باستثمار بلغ 205 ملايين دولار.

وستسهم المبادرة في تعزيز مكانة المملكة بصفتها رائدة إقليميا في مجال تقنية المعلومات والاتصالات، وتسريع وتيرة التحول الرقمي في البلدان المتصلة بالكابل البحري، وفتح آفاق واسعة أمام الاستثمارات العالمية، وخلق فرص عمل واعدة، والدفع بعجلة الابتكار في مختلف القطاعات.

14

العالم

نتنياهو: قبلنا صفقة غزة و"حماس" رفضت

العربية نت

أعلن رئيس الوزراء الإسرائيلي بنيامين نتنياهو، أمس، أن حركة حماس رفضت صفقة وقف النار وتبادل الأسرى في غزة، على الرغم من قبول تل أبيب بمقترح ويتكوف وتعديلات الوسطاء. إلى ذلك، أبحرت سفينة جديدة تقل ناشطين مؤيدين للفلسطينيين وتحمل مساعدات إنسانية من ميناء سرقوسة في صقلية متوجهة إلى غزة، أمس، بعد أكثر من شهر على اعتراض إسرائيل سفينة سابقة.

السفينة حنظلة قبل انطلاقها إلى غزة في ميناء سيراكيوز

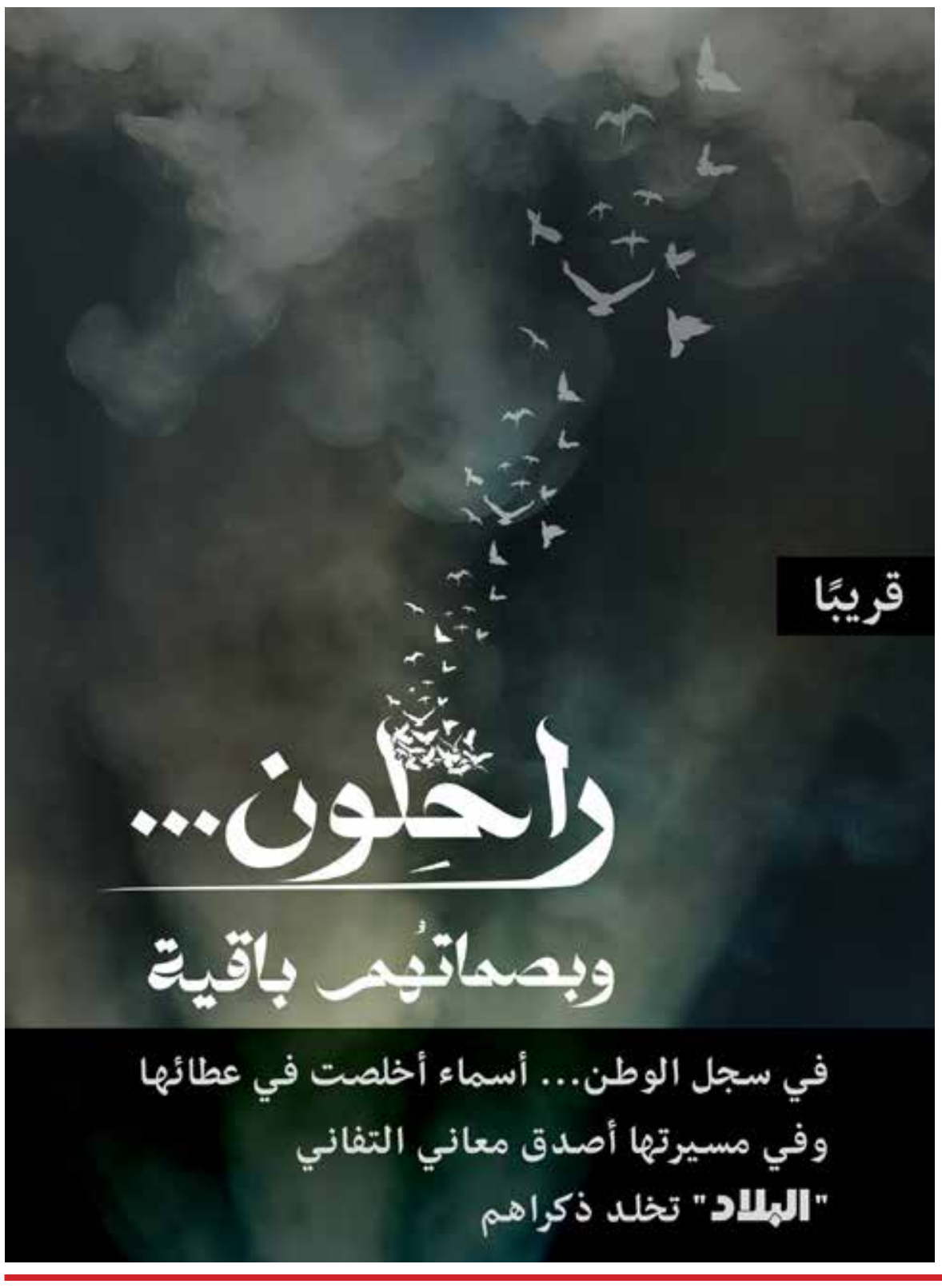

علاقات ثنائية وطيدة تجمع بين البلدين

البحـــريـــن تهنـــئ فرنســا باليــوم الـــوطنـــي

المنامة - بنا

بعث ملك البلاد المعظم صاحب الجلالة الملك حمد بن عيسى آل خليفة، وولي العهد رئيس مجلس الوزراء صاحب السمو الملكي الأمير سلمان بن حمد آل خليفة، برقيتي تهنئة إلى رئيس الجمهورية الفرنسية الصديقة الرئيس إيمانويل ماكرون؛ بمناسبة ذكرى اليوم الوطني لبلاده.

وأعرب جلالة الملك المعظم في البرقية عن أطيب تهانيه وتمنياته لفخامته موفور الصحة والسعادة، ولشعب الجمهورية الفرنسية الصديق مزيدا من التقدم والازدهار.

وأشاد جلالته بعمق العلاقات الثنائية الوطيدة التي تربط بين البلدين والشعبين الصديقين، وما تشهده من تطور ونمو.

كما بعث صاحب السمو الملكي ولي العهد رئيس مجلس الوزراء، برقية تهنئة مماثلة إلى رئيس وزراء الجمهورية الفرنسية فرانسوا بايرو.

جلالة الملك المعظم

سمو ولي العهد رئيس الوزراء

رئيس الجمهورية الفرنسية

الملك المعظم يهنئ رئيس الجبل الأسود بالعيد الوطني

المنامة - بنا

بعث ملك البلاد المعظم صاحب الجلالة الملك حمد بن عيسى آل خليفة، برقية تهنئة إلى رئيس جمهورية الجبل الأسود الرئيس ياكوف ميلاتوفيتش؛ بمناسبة ذكرى العيد الوطني لبلاده. وأعرب جلالته فيها عن أطيب تهانيه وتمنياته له موفور الصحة والسعادة بهذه المناسبة الوطنية.

تنمية التعاون البرلماني مع الولايات المتحدة

القضيبية - مجلس النواب

أكد رئيس مجلس النواب أحمد المسلم، عمق العلاقات التاريخية والشراكة الاستراتيجية المتميزة التي تجمع مملكة البحرين والولايات المتحدة الأميركية الصديقة، وما تشهده من تطور مستمر في جميع المسارات.

وأشار إلى الحرص المتبادل على تنمية التعاون البرلماني الثنائي، بما يلبي التطلعات المشتركة، ويحقق الخير والنماء لصالح البلدين والشعبين الصديقين.

جاء ذلك لدى لقائه بمكتبه، سفير الولايات المتحدة الأميركية لدى مملكة البحرين ستيفن كريغ بوندي، بحضور النائب الأول لرئيس مجلس النواب النائب عبدالنبي سلمان.

من جانبه، أشاد سفير الولايات المتحدة الأميركية، بما تشهده مملكة البحرين من تقدم وتطور، والعمل البرلماني الفاعل، مؤكدًا حرص بلاده على مواصلة تنمية أوجه التعاون والتنسيق الثنائي، في كل ما من شأنه تحقيق التطلعات المشتركة للبلدين الصديقين، ومتمنيا لمملكة البحرين مزيدا من التقدم والازدهار.

رئيس "الشورى" يتوجه إلى روسيا في زيارة رسمية

المنامة - بنا

يتوجَّه رئيس مجلس الشورى علي الصالح، إلى روسيا الاتحادية الصديقة، في زيارة رسمية؛ تلبية لدعوة كريمة تلقاها من رئيسة الجمعية الفيدرالية للاتحادي الروسي فالنتينا ماتفيينكو.

وتأتي الزيارة الرسمية لرئيس مجلس الشورى إلى روسيا الاتحادية، تأكيدًا لعمق العلاقات والروابط البحرينية الروسية، وما تشهده من تطور وتقدُّم، بدعم من ملك البلاد المعظم صاحب الجلالة الملك حمد بن عيسى آل خليفة، ورئيس روسيا الاتحادية الرئيس فلاديمير بوتين.

ومن المقرر أن يجري رئيس مجلس الشورى جلسة مباحثات برلمانية مع رئيسة الجمعية الفيدرالية للاتحاد الروسي، كما يلتقي برئيس مجلس الدوما فياتشيسلاف فولودين، وعدد من المسؤولين في روسيا الاتحادية؛ وذلك حرصًا من المجلس على تعزيز الشراكات البرلمانية، وتوطيد علاقات الصداقة البحرينية الروسية.

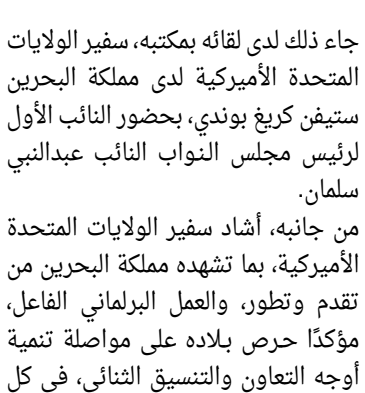

رئيس مجلس الشورى

ويضم وفد مجلس الشورى المشارك في الزيارة الرسمية، كلًا من: النائب الثاني لرئيس المجلس د. جهاد الفاضل، رئيس لجنة الشؤون المالية والاقتصادية خالد المسقطي، رئيس لجنة المرافق العامة والبيئة د. محمد علي، والأمين العام للمجلس كريمة العباسي.

تعاون أمني عميق مع باكستان

المنامة - وزارة الداخلية

استقبل رئيس الأمن العام رئيس اللجنة الوطنية لإدارة الطوارئ المدنية الفريق طارق الحسن، وفدًا أمنيًا من جمهورية باكستان الإسلامية الشقيقة، بحضور نائب رئيس الأمن العام اللواء الركن الشيخ حمد بن محمد آل خليفة، وعدد من ضباط رئاسة الأمن العام.

وفي مستهل اللقاء، رحّب رئيس الأمن العام بالوفد، مشيدًا بعمق العلاقات الثنائية التي تجمع بين مملكة البحرين وجمهورية باكستان الإسلامية، وما تشهده من تعاون مثمر في المجالات الأمنية.

وتم في اللقاء، استعراض مجالات التعاون الأمني وعدد من الموضوعات ذات الاهتمام المشترك بين الجانبين.

رفع معايير الجودة وتطوير معهد الإدارة العامة... خالد بن عبدالله:

تمكين الكفاءات يعزز الحوكمة ويرتقي بالأداء الحكومي

المنامة - بنا

أكد نائب رئيس مجلس الوزراء الشيخ خالد بن عبدالله آل خليفة، أن مملكة البحرين بقيادة ملك البلاد المعظم صاحب الجلالة الملك حمد بن عيسى آل خليفة، وبدعم ومتابعة ولي العهد رئيس مجلس الوزراء صاحب السمو الملكي الأمير سلمان بن حمد آل خليفة، تواصل جهودها الحثيثة نحو تمكين الكفاءات الوطنية في القطاع العام، عبر تعزيز برامج التدريب والتطوير المهني بما يسهم في رفع كفاءة الأداء الحكومي وتكريس مبادئ الحوكمة.

وأوضح نائب رئيس مجلس الوزراء، أن الحكومة في ضوء برنامجها للأعوام (2023 - 2026)، ملتزمة بالاستثمار في تنمية الكوادر الوطنية وتعزيز كفاءة الجهاز الحكومي عبر تطوير الأداء المؤسسي، والارتقاء بجودة الخدمات العامة، وتشجيع الابتكار، لافتًا في هذا الصدد إلى ما يشكله معهد الإدارة العامة من ركيزة أساس في هذا المسار عبر البرامج النوعية التي يقدمها لبناء القدرات وتطوير القيادات الحكومية تعزيزًا لاستدامة التميز في القطاع العام.

جاء ذلك لدى ترؤسه صباح أمس اجتماع مجلس إدارة معهد الإدارة العامة للربع الثالث من العام الجاري 2025، إذ تم استعراض أبرز إنجازات المعهد ومتابعة سير برامجه ومبادراته الاستراتيجية الرامية إلى تأهيل وتطوير موظفي القطاع العام وتزويدهم بالمهارات الحديثة المتوافقة مع أفضل الممارسات الإدارية العالمية.

وفي مستهل الاجتماع، أعرب نائب رئيس مجلس الوزراء وأعضاء مجلس الإدارة عن أطيب التهاني والتبريكات إلى المدير العام لمعهد الإدارة العامة د. الشيخة رنا بنت عيسى بن دعيج آل خليفة؛ بمناسبة انتخابها عضوًا في مجلس إدارة المعهد الدولي للعلوم الإدارية "IIAS"؛ تقديرًا لإسهاماتها البارزة في مجالات الإدارة العامة والتطوير المؤسسي، ودورها الريادي في دعم المبادرات المعززة للكفاءة والحوكمة في العمل الحكومي.

كما اطلع المجلس على مؤشرات أداء المعهد في الربع الثاني من العام الجاري، التي أظهرت نموًّا ملحوظًا في عدد البرامج التدريبية المقدمة، وزيادةً في أعداد المستفيدين؛ ما يعكس فاعلية الخطط التدريبية المطبقة وكفاءة البرامج المعتمدة.

واستعرض المجلس كذلك المستجدات المتعلقة بالإدراج المؤسسي للمعهد لدى هيئة جودة التعليم والتدريب، إذ تم تأكيد أهمية مواصلة العمل لتحقيق أعلى معايير الجودة المؤسسية وضمان استدامة التحسين والتطوير في الأداء.

كما ناقش المجلس حصول برنامج "المرشد السياحي"، الذي يطرحه المعهد، على الاعتماد الدولي من مؤسسة "NOCN" البريطانية، وذلك بعد استيفاء جميع الاشتراطات الخاصة بتأهيل المعهد كمركز معتمد، وعدّ البرنامج شهادة احترافية معتمدة؛ ما يعزز مكانة المعهد كمزود رائد للتعليم والتدريب في المنطقة.

وفي ختام الاجتماع، أعرب نائب رئيس مجلس الوزراء عن تقديره للجهود التي تبذلها الكوادر الوطنية بالمعهد، الداعمة لمسيرة التطوير والارتقاء بكفاءة العمل في القطاع الحكومي.

بناء صف ثانٍ من القيادات المؤهلة... رنا بنت عيسى:

تطوير الكوادر الوطنية وفقا لأعلى المعايير الدولية

المنامة - معهد الإدارة العامة

أكدت المدير العام لمعهد الإدارة العامة د. الشيخة رنا بنت عيسى بن دعيج آل خليفة، أن المعهد يواصل جهوده في تصميم وتنفيذ البرامج القيادية التي تُعنى بتنمية وتطوير الكوادر الوطنية، وذلك بما يتماشى مع الاحتياجات المؤسسية، ووفقًا لأعلى المعايير والممارسات الدولية، وبما يسهم في ترسيخ الكفاءات البحرينية كركيزة رئيسة في دعم مسارات التطوير المؤسسي والتنمية الوطنية. جاء ذلك في حفل ختام النسخة الثالثة من البرنامج القيادي المقدم لمنتسبي بنك البحرين للتنمية، والذي يجسد نموذجًا ناجحًا في تنفيذ البرامج القيادية المصممة خصيصًا لتلبية تطلعات البنك في مجال تطوير القيادات، وتعزيز ثقافة الابتكار والتميز المؤسسي.

وقد تضمن البرنامج سلسلة من الجلسات التدريبية المكثفة وورش العمل التفاعلية التي ركزت على تنمية المهارات القيادية، وإدارة المشروعات، والتفكير التصميمي، وتطوير الحلول المبتكرة؛ بهدف تعزيز قدرة المشاركين على قيادة التغيير وتحقيق قيمة مضافة في بيئة العمل.

من جانبها، أعربت الرئيس التنفيذي لمجموعة بنك البحرين للتنمية دلال الغيص، عن فخرها بنجاح المشاركين في البرنامج، مشيدة بالأفكار والمشروعات التي تم تطويرها، والتي من شأنها أن ترتقي بآليات العمل وتعزز المهارات القيادية لمنتسبي البنك، مؤكدة أن الشراكة مع معهد الإدارة العامة تمثل ركيزة أساسية في استراتيجية البنك لتنمية الكفاءات القيادية وبناء صف ثانٍ من القيادات المؤهلة.

بدورها، أوضحت الرئيس التنفيذي للموارد البشرية في مجموعة بنك البحرين للتنمية هند محمود، أن البرنامج يشكل خطوة متقدمة في دعم البيئة المؤسسية عبر تطوير المهارات القيادية لموظفي البنك، مؤكدة أن تنمية رأس المال البشري تظل على رأس أولويات البنك؛ كونه العنصر الأهم في تحقيق الاستدامة والتميز المؤسسي.

ويواصل بنك البحرين للتنمية تبنّي نهج متكامل في مجالي التعلم والتطوير؛ بهدف تعزيز النمو المهني والشخصي للموظفين، بما ينعكس إيجابًا على جودة الأداء، ويعزز روح الفريق والتكامل بين مختلف الإدارات؛ ما يسهم في تحقيق رؤية البنك وتطلعاته المستقبلية.

البحرين تواصل خُطاها نحو الصدارة

عائشة الحرم أول عربية تتولى منصبا قياديا في SSPI -WISE

المنامة - وكالة البحرين للفضاء

في خطوة تعكس تصاعد الدور البحريني في قطاع الفضاء العالمي، أعلنت منظمة متخصصي الفضاء والأقمار الصناعية الدولية عن تشكيلها الجديد لمجلس إدارتها ولجان مبادرتها لعام 2025، حيث برز اسم المهندسة البحرينية عائشة الحرم كأول عربية تُعين في منصب قيادي رفيع داخل المنظمة.

وتقلدت المهندسة عائشة الحرم، رئيسة قسم تصميم الأقمار الصناعية في وكالة البحرين للفضاء، منصب الرئيسة المشاركة للمجموعة الإقليمية الجديدة "SSPI-WISE East " ضمن مبادرة "وايز" التابعة للمنظمة، والتي تُعنى بدعم وتمكين الشباب والمرأة في قطاع الفضاء والأقمار الصناعية عالميًا. ويأتي تعيين الحرم بهدف تمثيل وتعزيز

عائشة الحرم

دور النساء العاملات في مجال الفضاء والأقمار الصناعية بمناطق الشرق الأوسط وآسيا. ويمثل تأسيس هذه المجموعة اعترافًا صريحًا من المنظمة العالمية بأهمية وديناميكية هذه الأسواق الناشئة والمتنامية.

وحول هذا التعيين المستحق، قالت المهندسة الحرم: "يسعدني أن أكون جزءًا من هذا الفريق الدولي، وسأعمل بمشيئة الله من خلال هذا المنصب الرفيع على قيادة جهود عالمية لتطوير برامج تمكين الشباب والنساء في العلوم والتكنولوجيا والهندسة والرياضيات (STEM) في المنطقة، والعمل على تنظيم فعاليات متخصصة وورش عمل تعزز المهارات القيادية والفنية. كما سأركز على تعزيز الشراكات الإقليمية وبناء شبكات دعم قوية للمهندسين والباحثين والنساء العربيات العاملات في قطاع الفضاء، مما يفتح آفاقًا جديدة للمشاركة الفاعلة في رسم التوجهات المستقبلية لهذا القطاع الحيوي على المستوى الدولي".

(اقرأ الموضوع كاملا بالموقع الإلكتروني)

70 % من برامج مدينة شباب 2030 تعتمد على الذكاء الاصطناعي

البلاد | ندى فهد

أعلن مدير إدارة الفعاليات والبرامج في وزارة شؤون الشباب، عبدالكريم المير، أن النسخة الرابعة عشرة من "مدينة شباب 2030" تشهد هذا العام تطويرًا نوعيًا في البرامج المقدّمة، عبر دمج متقدّم لتقنيات الذكاء الاصطناعي، وبناء البرامج التدريبية على أسس علمية مرتبطة باحتياجات سوق العمل المحلي والعالمي.

وأوضح المير أن الوزارة شكّلت منذ مطلع العام الجاري فريقًا مشتركًا يضم ممثلين من وزارة شؤون الشباب إلى جانب فريق "مهارات البحرين"، بهدف دراسة الفجوات في سوق العمل البحريني، وتحليل المهارات المطلوبة على المستويين العالمي والمستقبلي. وأشار إلى أن هذا

عبدالكريم المير

الفريق تولى وضع الخطط والأفكار الخاصة بالبرامج التي تتضمنها المدينة لهذا العام، بما يعزز جاهزية الشباب لمتطلبات المستقبل. (اقرأ الموضوع كاملا بالموقع الإلكتروني)

ضمن برنامج "الطبيب الزائر"

الصواف يجري 8 عمليات لأطفال مصابين بتشوهات نادرة

المنامة - المستشفيات الحكومية

في إطار برنامج "الطبيب الزائر" الذي تشرف عليه اللجنة العليا للعلاج في الخارج، استضافت المستشفيات الحكومية البروفيسور محمد الصواف، أستاذ جراحة الأطفال بجامعة طنطا وسكرتير جمعية جراحة الأطفال المصرية، خلال زيارة علمية شهدت نشاطاً مكثفاً في مجال جراحة مناظير الأطفال وحديثي الولادة.

وخلال زيارته، أجرى البروفيسور الصواف ثماني عمليات جراحية دقيقة لأطفال يعانون من تشوهات خلقية نادرة، من بينها عملية طارئة لطفل مصاب بمرض "هيرشبرنغ"، كما أشرف على تشخيص ومعاينة عشر حالات طبية معقدة، ضمن خطة علاجية متكاملة بالتعاون مع الكوادر المحلية.

وشهد البرنامج تنظيم ورشة عمل تخصصية في جراحة مناظير الأطفال، إلى جانب تقديم ثلاث محاضرات علمية تفاعلية لقسم الجراحة، حضرها عدد كبير من الأطباء والكوادر الطبية من داخل وخارج مملكة البحرين، حيث تم بثها عبر منصة "تيمز"

لتوسيع دائرة الاستفادة.

وفي هذا السياق، أكدت الدكتورة مريم عذبي الجلاهمة، الرئيس التنفيذي للمستشفيات الحكومية، أن استضافة كفاءات طبية عالمية مثل البروفيسور محمد الصواف يعكس التزام المستشفيات الحكومية بتعزيز التخصصات الدقيقة وتبادل الخبرات، مما يسهم في مواصلة تطوير المهارات الطبية الوطنية والارتقاء بمستوى الخدمات المقدمة.

كما نوهت بالدور النوعي الذي قام به البروفيسور الصواف من خلال إسهاماته الجراحية والتدريبية، معتبرة أن برنامج "الطبيب الزائر" يمثل رافدا مهماً في دعم جودة الرعاية الصحية بمملكة البحرين.

من جانبه، عبّر البروفيسور محمد الصواف عن تقديره لمستوى التنظيم والاحترافية في القطاع الصحي بمملكة البحرين، مشيداً بكفاءة الطواقم الطبية والتمريضية البحرينية، ومؤكداً أن الزيارة شكلت فرصة غنية لتبادل المعرفة والممارسات الطبية المتقدمة، بما يخدم المرضى ويعزز من كفاءة القطاع الصحي.

يُذكر أن البروفيسور محمد الصواف يُعد من أبرز المتخصصين عالمياً في جراحة مناظير الأطفال، ويتمتع بخبرة واسعة في علاج الحالات المعقدة، لا سيما مرض "هيرشبرنغ"، أحد العيوب الخلقية التي تصيب أعصاب القولون.

فجر جديد

إبراهيم النهام ebrahim.alnahham@albiladpress.com

لا بديل للأب

لا بديل للأب، لا عم، ولا خال، ولا ابن عم، ولا حتى الأخ؛ فقالب الأب واحد، ولا توجد نسخة منه، يكسر تلقائيًا بعد وفاته. قالب صاحبه هو الشخص الوحيد الذي يتمنى طوال فترة حياته أن يكون الابن أفضل منه في كل شيء وأي شيء.

قالب لا يجامل ولا ينتظر أن تطلب منه النصيحة. ولأنه هو الأب، فهو يمتلك حاسة ربانية عجيبة تجعله يعي جيدًا طينة كل ابن من أبنائه، وما يحتاجه هذا من ذاك، من تربية، وتغيير، ومناصحة، أو حتى ضرب على "القفى" كما يقول إخواننا المصريون.

نظرية أن الأب لا بديل له، لا يصل إليها الكثيرون للأسف إلا بعد وفاته، حين يتصادمون (لوحدهم) مع الأزمات، ومع الشخوص النكرة في الحياة، من أبناء العاقين، وزملاء عمل حاقدين، وأقارب ناكرين للمعروف. هذه الخلطة المعقدة جدًا تتطلب تمييزًا، وحكمة، وصبرًا، ونفسًا طويلًا، وهدوءًا في اتخاذ القرارات، وتتطلب أيضًا أبًا يناصح ويوجه ويفرمل ابنه حين يتطلب الأمر ذلك.

وكنت أخيرًا، يوم الجمعة تحديدًا، قد زرت قبر والدي بمقبرة الحنينية. تأملت لوهلة كومة التراب التي تعلو القبر، واستذكرت بألم قيمة الرجل المدفون أسفلها، واستذكرت حكمته وصدقه معي، ونصائحه التي كنت أراها يومًا ما حادة ومسنونة ومؤلمة، لكن الحياة أثبتت لي فيما بعد أنها أقل حدة بكثير من حراب من قابلتهم، ومن وجع المواقف التي طحنت عظامي.

الأب هو كنز عظيم، وهو هبة ربانية، وجدار صد منيع، ومدرسة في الحكمة والكلمة الخيرة. والواجب اليوم وكل يوم اغتنام فرصة وجوده، والاستئناس برأيه في أي شيء وكل شيء؛ لأنه ببساطة من القلة القليلة في الحياة الذي لن يكذب عليكم.

أخبارنا بالموقع الإلكتروني

www.albiladpress.com

السفيرة التركية تثمن دور المؤسسة الوطنية

وزير "التربية": الاستجابة لمسح "اليونسكو" يعزز المؤشرات بالتقارير الدولية

تشغيل مركز أمراض الدم الوراثية 24 ساعة

إنجاز 65 % من مشروع ربط وادي الحنينية بشارع المعسكر

وقّعنا وبدأنا التجهيز... ثم تم استبعادنا

مزادات الساعات الرقمية... (ترند) قوي بحاجة إلى تشريعات

دعوات بلدية لتسريع وتيرة المشاريع الخدمية بشرق الحد

"الرطب".. ملك الثمار في الصيف

ورشة تدريبية ومحاضرة تفاعلية في إطار قانون الثروة البحرية

متعافٍ يبوح لـ "**البلاد**" بتفاصيل مثيرة: 12 عاما من التعافي بعد جحيم الإدمان

تهور سائق يحرم شابًا من بهجة الحياة

تأييد حبس عشريني 5 سنوات أوقف وضرب آسيويا وسرق هاتفه

أوقفه وضربه وسرق هاتفه.. تأييد حبس عشريني 5 سنوات

صورة تم توليدها بالذكاء الاصطناعي

رفضت المحكمة الكبرى الجنائية الأولى معارضة شاب عشريني من ذوي الأسبقيات، اعترض على حكم حبسه لمدة 5 سنوات بقضية أُدين فيها بسرقة هاتف آسيوي بطريقة الإكراه الواقع عليه، حيث أيدت المحكمة ذات الحكم عليه.

وقالت المحكمة في حيثيات حكمها على المتهم إن الأخير لم يحضر جلسات المحاكمة على الرغم من إعلانه قانونًا دون إبداء عذر يبرر ذلك، إذ رفض الحضور من مركز الإصلاح والتأهيل دون سبب، لذا حجزت المحكمة الدعوى للحكم وفقًا لقانون الإجراءات الجنائية رقم 291.

وتشير تفاصيل الواقعة، بحسب ما أفاد المجني عليه الآسيوي، إلى أنه بيوم الواقعة في قرابة الساعة 5:30 صباحًا، أثناء توجهه إلى عمله مستقلاً دراجته الهوائية في الطريق العام، استوقفه المتهم الذي كان يستقل دراجة نارية دون لوحات، حيث تحدث معه المتهم باللغة العربية، إلا أنه لم يفهم ما قاله المتهم، ولم يعره أي اهتمام، ثم طلب منه الأخير هاتفه النقال فرفض المجني عليه إعطاءه إياه، وعليه نزل المتهم من دراجته النارية وضربه بواسطة يده على ظهره 3 مرات، وأدخل يده في جيب بنطاله وسحب هاتفه النقال بالقوة، ثم دفعه ناحية صدره وهرب من الموقع، فحاول المجني عليه اللحاق به، إلا أن المتهم كان أسرع منه، وما كان من المجني عليه إلا أن أبلغ الشرطة بالواقعة.

وتمكنت الشرطة من التعرف على المتهم، والذي تبيّن لهم من المعلومات التي أدلى بها المجني عليه بخصوص شكله، أنه معروف لديهم ومطلوب لدى عدد من الجهات، ومن أصحاب السوابق في قضايا السرقة، واستخدام مركبة دون إذن مالكها، وفي المخدرات.

وباستجواب المتهم في تحقيقات النيابة العامة، أقرّ بنيته سرقة المجني عليه، ونفاذًا لذلك تمكن من سرقة الهاتف النقال الخاص بالمجني عليه.

وثبت بالاطلاع على السجل الجنائي الخاص بالمتهم أنه سبق اتهامه والحكم عليه في قضايا مماثلة.

وكانت النيابة العامة قد اتهمت المتهم بأنه سرق الهاتف المملوك للمجني عليه بطريقة الإكراه الواقع عليه، بأن قام بالاعتداء عليه بالضرب بواسطة يده، وتمكن بتلك الوسيلة القسرية من شل مقاومته والاستيلاء على النقود.

ضوابط جديدة لصرف المكافآت

"العدل" تمنح المحاكم صلاحية تقدير أتعاب أمناء التفليسة

البلاد | محرر الشؤون المحلية

منحت وزارة العدل المحاكم صلاحية مباشرة تقدير أتعاب أمناء التفليسة ومراجعتها، بموجب قرار وزاري جديد نُشر في الجريدة الرسمية، ويهدف هذا القرار إلى تنظيم آلية صرف الأتعاب، وضمان الشفافية، وتسريع إجراءات الفصل في قضايا الإفلاس.

وجاء في القرار الوزاري لوزير العدل والشؤون الإسلامية والأوقاف نواف المعاودة أنه يلزم أمين التفليسة بتقديم مقترح بشأن أتعابه عند ترشيحه أو بغضون 10 أيام من تاريخ تعيينه، وتقوم المحكمة بالنظر في المقترح بعد استطلاع رأي لجنة الدائنين إن وجدت، مع احتفاظها بحق تعديل المبلغ بالزيادة أو النقصان في أي وقت لاحق.

وينص القرار على أن تُدفع الأتعاب من أصول التفليسة، حيث تحدد المحكمة قيمتها بناءً على حجم منشأة المدين، وصعوبة المهام المنجزة، والنتائج

نواف المعاودة

المحققة في حفظ الأصول أو زيادتها، إضافة إلى المدة الزمنية التي استغرقتها الإجراءات، وخبرة الأمين.

وفي حال تكليف المحكمة للأمين بإدارة المنشأة بنفسه بدلاً من المدين، يُمنح مقابل شهري لقاء هذه المهمة، كما يمكن للمحكمة أن تأمر بصرف الأتعاب على دفعات وفق نسب محددة، مع إمكان تأجيل الصرف في حال عدم توافر السيولة اللازمة.

كما يسمح القرار بمنح مكافأة استثنائية للأمين في حال بذله جهدًا استثنائيًا أثمر عن نتائج ملموسة، مثل استرداد أصول، أو تسوية نزاعات معقدة، أو تقليل مصاريف الإجراءات، أو توفير تمويل يسهم في استمرار نشاط المدين.

ويتيح القرار لكل ذي مصلحة، بما في ذلك الأمين والمدين والدائنون، حق الاعتراض أمام المحكمة على تحديد الأتعاب أو المصروفات خلال 30 يومًا من صدورها، مع إمكان الطعن في هذه القرارات بالاستئناف وفقًا لأحكام قانون الإفلاس.

وتُصنف أتعاب الأمين ومصروفاته ضمن المطالبات الإدارية ذات الأولوية، وتُدفع من الأموال المتاحة في الأصول أو من أول مبالغ تُحصّل لاحقًا.

وفي حال تكليف الأمين بمهام إضافية بعد مضي 6 أشهر من التصديق على خطة إعادة التنظيم أو الفصل في الطعون، تُعاد تحديد أتعابه وفقًا للمعايير نفسها الواردة في القرار.

تسببت به فتاة.. حادث يفقد رجلا قدرته على المشي

كانت لحظة خاطفة، ضوء أحمر تم تجاهله، وصدمة عنيفة غيرت مجرى حياة رجل، لم يكن يتوقع أن يتحول طريقه إلى مشهد من الألم الدائم، وكسر في الفخذ، وجرح مفتوح في الركبة، ومعاناة امتدت إلى أسرته التي عاشت معه تفاصيل الحادث وما بعده من وجع، وأثقلت كاهلها بالحزن والخيبة والخسارة.

وبحسب ما أفاد به المحامي جاسم العيسى، فإن موكله، المدعي، اضطر لرفع دعوى قضائية ضد قائدة المركبة المتسببة في الحادث، مطالبا بإحالته للجان الطبية، وتعويضا قدره 5001 دينار عما لحق به من أضرار مادية ومعنوية، مع الفائدة القانونية، كما طالب بمبلغ إضافي قدره 1000 دينار، عن فوات الكسب والأضرار التي انعكست على أسرته من حزن وأسى، نتيجة الحادث.

الرواية لم تكن مجرد ادعاء، فالحادث المروري الذي تسبب في كل هذا ثبت بشكل واضح، حيث سبق وأن أُدينت المدعى عليها بموجب حكم جنائي صادر عن المحكمة الصغرى الجنائية، قضى بتغريمها مبلغ 1000 دينار عن جميع التهم المرتبطة بالواقعة، ومن بينها تجاوز الإشارة الضوئية الحمراء، والتسبب في حادث خلف تلفيات

المحامي جاسم إبراهيم العيسى

بممتلكات الغير، وقيادة دون التزام بالحيطة والحذر.

ومع بدء تداول الدعوى، تقدمت المدعى عليها بمذكرة دفعت فيها بعدم ثبوت الضرر، مستندة إلى غياب تقرير طبي رسمي أو إيصالات توثق مصروفات العلاج، كما اعترضت على المطالبة بالفوائد القانونية، باعتبار أن المديونية مدنية.

لكن التحقيقات الطبية قالت كلمتها، فقد قررت المحكمة إحالة المدعي إلى اللجان الطبية المختصة، التي أفادت بتعرضه لإصابة في الفخذ الأيمن، وكسر في العظم، وجرح قطعي في الركبة، وقدرت نسبة العجز المستديم لديه بـ 15 % من العجز الكلي. (اقرأ الموضوع كاملا بالموقع الإلكتروني)

إلزام المتسبب وشركة التأمين بتعويضه 6224 دينارا

تهور سائق يحرم شابا من بهجة الحياة

في لحظة إهمال على الطريق، انقلبت حياة رجل رأسًا على عقب، فلم يكن يتوقع أن يصبح ضحية حادث مروري وهو يقود دراجته النارية، إلا أن قائد السيارة المجاورة له غيّر مساره دون انتباه، فاصطدم به وتسبّب له في كسور وإصابات مؤلمة، حرمته من الاستمتاع بحياته لفترة طويلة وألزمته جلسات علاج مرهقة.

وتشير تفاصيل الواقعة، بحسب ما أفاد المحامي محمد جاسم المهدي، الى أن موكله المدعي قد أقام دعواه القضائية ضد المدعى عليه الأول (المتسبب بالحادث)، والمدعى عليها الثانية (شركة التأمين)، طالبًا فيها، وقبل الفصل في الموضوع، عرضه على اللجان الطبية لتحديد نسبة العجز الذي تعرّض له، فضلًا عن إلزام المدعى عليهما بالتضامن والتضامم بأن يؤديا له مبلغ 5001 دينار تعويضًا مؤقتًا محمّلًا بالفائدة القانونية من تاريخ المطالبة حتى السداد التام.

وذلك على سند من القول إن المدعي تعرّض لحادث مروري تسبّب فيه المدعى عليه الأول، قائد المركبة المؤمن عليها لدى المدعى عليها الثانية بموجب بوليصة تأمين سارية المفعول وقت الحادث، وكان ذلك أثناء قيادة المدعى عليه الأول لمركبته على الشارع، ولعدم اتخاذه العناية والانتباه اللازمين أثناء القيادة، قام بتغيير مساره الذي يسير فيه دون التأكد، ما

المحامي محمد جاسم المهدي

أدى إلى اعتراضه لمسار الدراجة النارية التي يقودها المدعي واصطدم بها وأدى إلى سقوطه، حيث نتج عن ذلك الحادث تلفيات بمركبة المدعى عليه الأول وفي الدراجة النارية الخاصة بالمدعي، وقد لحقت بالمدعي إصابات.

وقد أُدين المدعى عليه الأول عن ذلك الفعل وفق حكم جنائي، كما نتج عن الحادث إصابات جسدية للمدعي أدّت إلى حرمانه من الاستمتاع بحياته لفترة من الزمن، وخضوعه لمرحلة العلاج الطبيعي، ما أضرّ به ماديًا وأدبيًا، الأمر الذي حدا به لإقامة دعواه الراهنة.

وتداولت المحكمة الدعوى الواردة إليها في محاضر جلساتها، وفيها أفاد وكيل المدعي بأن المدعى عليه قد سدد الغرامة المقضي بها عليه بموجب الحكم الصادر بحقه في الدعوى الجنائية، ولم يقم باستئناف الحكم حتى تاريخه، فيما قضت المحكمة، وقبل الفصل في الموضوع، بندب لجنة مباشرة أعمال الخبرة القضائية التابعة إلى اللجنة الطبية العامة بوزارة الصحة للقيام بإيقاع الكشف الطبي على المدعي لبيان الإصابات التي لحقت به جراء الحادث المروري الذي تعرّض له، وما إذا استقرّت حالته من عدمه.

وقد ورد في تقرير اللجنة الطبية أن المدعي تعرّض لإصابات عدة في الكتف والركبة والقدم ملحوقة بكسور، نتج عنها ألم بموضع الإصابة وخدران في الطرفين السفليين، وقدّرت اللجنة نسبة العجز المستديم المتخلف عن الحادث بـ 10 % من العجز الكلي.

وترتيبًا على ما تقدّم، وأخذًا به، وكان الثابت للمحكمة من مطالعة الأوراق وأسباب ومنطوق الحكم الصادر بحق المدعى عليه الأول بإدانته وتغريمه 100 دينار عن جميع التهم للارتباط، ومن ضمنها التسبب بخطئه في المساس بسلامة جسم المدعي، وقد أصبح الحكم باتًّا بعد أن سدد المدعى عليه الأول الغرامة المقضي بها دون الطعن عليه بطريق الاستئناف، الأمر الذي تنتهي فيه المحكمة إلى مسؤولية المدعى عليه الأول، قائد المركبة، عن التسبب بالحادث المروري.

وعملًا بأحكام قانون التأمين الإجباري عن حوادث المركبات، تلتزم المدعى عليها الثانية بتعويض المدعي. (اقرأ الموضوع كاملا بالموقع الإلكتروني)

تدخل لفض نزاع.. فخرج بعجز دائم

لم يكن رجل يعلم أن فض شجار بين غرباء قد يبدل مسار حياته إلى الأبد، بخطواته الهادئة وتدخله الذي ظنه إنسانيا، حاول أن يُطفئ نار خلاف نشب بين اثنين بسبب صفقة بيع فاشلة، لكن ما إن اقترب ليفصل بينهما، حتى تحول إلى ضحية جديدة في المشهد؛ سقط أرضا بعد أن تعرض للضرب، وبدأت رحلته المؤلمة مع الألم والكسور والجراح التي ما تزال تلاحقه، وذاق طعم العجز بنسبة 30 %، فحمل قضيته إلى القضاء باحثا عن إنصاف وتأهيل لضرر لا يُشفى بالتجاهل.

وتشير تفاصيل الواقعة، بحسب ما أفاد المحامي تقي حسين، إلى أن موكله المدعي قد أقام دعواه القضائية ضد المدعى عليهما المتسببين له بالضرب، طلبا فيها إحالته إلى اللجان الطبية لتحديد نسبة العجز الذي تعرض له، وإلزامهما بتعويضه بالتضامن عن الأضرار المادية والأدبية التي لحقت به بواقع 20 ألف دينار.

ونشبت مشاجرة بين المدعى عليهما الأول والثاني في إحدى مناطق البلاد على إثر فشل اتفاقية بيع بينهما، وأدى اعتداؤهما على بعضهما إلى الإضرار بسيارة المدعي، وعليه قام الأخير بالتدخل لفض النزاع، إلا أنه تعرض للاعتداء من قبل المدعى عليهما

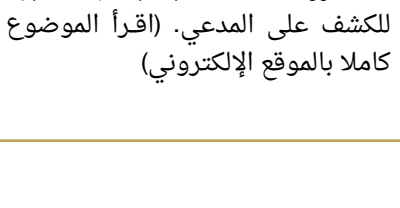

المحامي تقي حسين

وأُلقي على الأرض، فقام بتقديم شكوى.

وأدى فعل الاعتداء إلى تعرضه لكسر في قاعدي الورك الأيسر، ما استدعى إجراءه عملية لاستبدال الورك كلفته مبلغ 3462 دينارا، وأصبح طريح الفراش ويحتاج للرعاية، إذ بلغت مصاريف علاجه 4000 دينار، الأمر الذي حدا به للتقدم بطلباته.

وتداولت المحكمة الدعوى الواردة إليها في محاضر جلساتها، وفيها حضر المدعى عليه الأول بواسطة وكيل، وتقدم بمذكرة دفاع تمسك فيها بعدم توافر أركان المسؤولية التقصيرية، كما قررت المحكمة بندب لجنة طبية للكشف على المدعي. (اقرأ الموضوع كاملا بالموقع الإلكتروني)

ثمرة جهود حكومية نيابية ضمن مشروع أرض وقرض

أراضٍ حتى 120 ألف دينار في الديه لـ 100 مواطن

ما بين السياسة والناس، مساحة تُروى بالأفعال لا بالكلمات، الحديث عن إنجاز جديد لتعاون مثمر بين السلطة التنفيذية ممثلة في وزارة المالية والاقتصاد الوطني، ووزارة الإسكان والتخطيط العمراني من جهة، والمجلس التشريعي ممثلا في النائب ممدوح الصالح من جهة، وهو إنجاز يقف على أرض الواقع لا خلف الـ "ميكروفونات".
ما تحقق هو عمل نوعي في الدائرة الثالثة بالعاصمة، وذلك لحصول أكثر من 100 مستفيد من الدائرة ممن ينطبق عليهم مشروع أرض وقرض بوزارة الإسكان على أكثر من 100 قطعة أرض سكنية في منطقة الديه، وصلت إحداها إلى 320 مترا على شارعين وزاوية.
وهو إنجاز جاء لجهود حثيثة مشتركة بين الحكومة ممثلة في وزارة المالية والاقتصاد الوطني ووزارة الإسكان، والمجلس النيابي ممثلا في عضو المجلس النائب ممدوح الصالح. حيث تتشابك السياسة مع احتياجات الناس اليومية، وحيث يُختبر صدق الوعد عند أول امتحان عملي، خرج النائب ممدوح الصالح ليروي فصلا جديدا من الحكاية الإسكانية لا بالشعارات، بل بالأرقام والعقارات والخرائط الرسمية.
هل لكم أن تتصورا أن شخصًا لديه طلب إسكاني قديم في الدائرة الانتخابية الثالثة في محافظة العاصمة كان يمني النفس بأن يحصل على بيت إسكان في مدينة شرق سترة أو مدينة سلمان، وإذا به يحصل على أرض في المنطقة عاش وترعرع فيها بقيمة تصل إلى 120 ألف دينار وفوقها 40 ألف دينار قرضا ميسرا للبناء، يعيده أصحاب الرواتب المرتفعة لبنك الإسكان بقيمة 40 ألفا، ولكن أصحاب الرواتب المنخفضة يستلمون 40 ألفا ويرجعونها 20 ألف دينار فقط.
هذا الأمر لم يأت مصادفة، بل هو نتاج وعد صادق من قبل الحكومة، وهو ثمرة جهد وقرار

وزير المالية والاقتصاد الوطني

وزيرة الإسكان

من قبل وزير المالية والاقتصاد الوطني الشيخ سلمان بن خليفة آل خليفة، الذي لعب دورًا بارزًا في عملية استملاك الأرضين بفترة قياسية، ووزيرة الإسكان والنائب ممدوح الصالح اللذين ترجما المشروع على أرض الواقع.
هذا الإنجاز يمثل صفعة جديدة يتلقاها أصحاب نظرية أن المجلس النيابي غير منجز؛ لأن القصة أعمق من مجرد توزيع أراضٍ، فالصالح، الذي أعلن هذا المشروع منذ حملته الانتخابية، كان قد واجه موجة من التشكيك، حتى نُشر في إحدى وسائل الإعلام حينها أن المشروع سيتم تخصيصه للقطاع الخاص ضمن خطة تطوير الأراضي الحكومية. قيل يومها إن الأرض ستُباع ويُعاد طرحها في السوق، لكن ما حدث اليوم هو الردّ الصارخ: الأرض بقيت للمواطن، لا للمضارب.
وها هو المشروع يتحقق على أرض الواقع، ليكون في ذاته جوابًا حادًا لكل من يقول إن المجلس النيابي ضعيف أو بلا منجز. الحكومة والمجلس النيابي يردان بالفعل لا بالكلام، ويُثبتان أن هنالك إصرارا على تحقيق الإنجازات للمواطنين.
أعلاه إنجاز حقيقي وليس قصة تروى، بل هو إنجاز متجذر لحكومة لا تخذل مواطنيها، وقصة نجاح تروى بالأرقام والعقارات والخرائط الرسمية.

البلاد بلادنا
الاثنين MON 14 يوليو 2025 - 19 محرم 1447 - العدد 6117
local@albiladpress.com 05
local@albiladpress.com @albiladpress @albiladnews

بمساحات تصل إلى 320 مترا في منطقة الديه... الصالح لـ "البلاد":

أراض لأكثر من 100 مستفيد و40 ألف دينار قرضا ميسرا

البلاد | علوي الموسوي

في خطوة نوعية، أقدمت وزارة الإسكان والتخطيط العمراني على تلبية طلبات دفعة كبيرة من أصحاب الطلبات التي يشملها برنامج قرض وأرض من الدائرة الثالثة في محافظة العاصمة، وشملت أكثر من 100 مستفيد وذلك بعد أن قامت الوزارة باستملاك أرضين في منطقة الديه بقيمة إجمالية بلغت 6 ملايين دينار.
وأعلن ممثل دائرة ثالثة العاصمة عضو مجلس النواب النائب ممدوح الصالح لـ "البلاد"، أن عمليات استملاك الأرضين جاءت بوقت قياسي، وأن توزيع الأراضي على المنتفعين تم على مدى أيام عدة في مقر وزارة الإسكان، لافتًا إلى أن الوزارة قامت بتوزيع الأراضي وفق آلية شفافة وعادلة، وتراوحت مساحات الأراضي الموزعة ما بين 207 أمتار و320 مترا.
وقال "ولله الحمد رأى هذا المشروع النور وقد انتفع به العديد من أهالي الدائرة من أصحاب الطلبات القديمة، وبلغت مساحات الأراضي الموزعة على المنتفعين 292 مترا، و267 مترا، و280 مترا، و207 أمتار، و320 مترا، بالإضافة إلى قرض بقيمة 40 ألف دينار".
ورفع النائب ممدوح الصالح أسمى آيات الشكر والعرفان إلى مقام ملك البلاد المعظم صاحب الجلالة الملك حمد بن عيسى آل خليفة، وإلى ولي العهد رئيس مجلس الوزراء صاحب السمو الملكي الأمير سلمان بن حمد آل خليفة، وإلى وزير المالية والاقتصاد الوطني الشيخ سلمان بن خليفة آل خليفة، ووزيرة الإسكان والتخطيط العمراني آمنة الرميحي، على دعمهم المتواصل للملف الإسكاني، وحرصهم على تلبية تطلعات المواطنين وتحقيق الاستقرار الأسري لهم.

> استملاك أرضين للمشروع بقيمة 6 ملايين دينار

النائب ممدوح الصالح

منطلقات

الآراء الواردة في «منطلقات» تعبر عن أصحابها ولا تلزم «البلاد»

للتواصل: 17111483

opinions@albiladpress.com

@albiladpress @albiladnews

سوالف

* أسامة الماجد Osama396948@gmail.com

الذكاء الاصطناعي... قفزة في المجهول ومتاهة اللاعودة

لقد أصبح الذكاء الاصطناعي جزءًا لا يتجزأ من حياتنا، وهو أمر طبيعي بالنظر إلى التطور العلمي المتسارع، وقد تأثر العالم بأسره بهذا الدخول العميق، بل إنه ربما تغير أو سيتغير تمامًا بسببه، ولم يعد من الممكن الآن تحديد معالم هذه التغيرات، أو ما ستؤول إليه في المستقبل.

عندما نتأمل وضعنا الراهن، يبدو لنا أن كل الحدود قد تلاشت تمامًا. نحن أشبه بمخلوقات عاشت في وادٍ ضيق عميق أسفل قمم الجبال، ثم قذف بنا في انقلاب مفاجئ إلى ما هو أعلى من هذه الجبال، إلى سهول مرتفعة لا نهاية لآفاقها. لا توجد طرق تهدينا، لأن أحدًا لم يسبقنا إلى هناك، والشيء الوحيد الذي لن نستطيعه أبدًا هو العودة إلى حيث كنا، فالعالم الذي عرفناه بتقنيته المألوفة لم يعد له وجود.

مع الذكاء الاصطناعي، سيعيش الإنسان مغامرة ضخمة، وعليه الحذر من هذا المكان الجديد الذي وجدنا أنفسنا فيه. فهذا العالم الشاسع ليس مخلوقًا بالوراثة، إنما هو مجرد "آلة" تسير على نمط آلي، تعطينا المتوقع وغير المتوقع. فعلى سبيل المثال، أدخلت اسمي في أحد التطبيقات وسألته عن هذه الشخصية. ويا لهول ما قرأت! أظهرني بشخصية مختلفة تمامًا عن شخصيتي الحقيقية، لا في السيرة الذاتية ولا العملية. وعندما صححت له المعلومة، رد: "أشكرك على التصحيح وسأقوم بتثبيت معلوماتك". بعدها بنصف ساعة، طلبت من ابني الدخول مرة أخرى وسؤاله نفس السؤال، واتضح أنه لم يُجرِ أي تغيير، ومازال مخدوعًا ومضللًا، وهو غير جدير بموهبته.

* كاتب بحريني

albiladpress.com

اقرأ مقالات أخرى بموقع "البلاد" الإلكتروني

تحديات وفرص عصر تنوع الأجيال

فاطمة التحو

مؤامرة ومصلحة.. كيف نفهمهما

أحمد عبدالله الحسين

البلاد | كاريكاتير نواف الملا

مجرد رأي

*كمال الذيب

ماذا فعلت السيدة "فرانشسكا"؟!

لأول مرة منذ نشأة الأمم المتحدة في 1945 تتم معاقبة مسؤول أممي مكلف بملف إنساني بهذه الطريقة الفجة وغير المسبوقة، لأول مرة تعلن الولايات المتحدة الأميركية فرض عقوبات على المقررة الأممية لحقوق الإنسان على الأراضي الفلسطينية السيدة فرانشيسكا ألبانيزي - وهي محامية وأكاديمية إيطالية - وذلك بسبب انتقاداتها المكررة والعلنية والصريحة لممارسات إسرائيل الدموية واللاإنسانية في غزة وفي الضفة الغربية.

هناك حالات تتم فيها معاقبة مسؤولين في الأمم المتحدة بسوء السلوك بين موظفيها باتخاذ إجراءات تأديبية أو قانونية ضد من تثبت إدانتهم، ولكن هذه العقوبات تصدر عن الأجهزة القانونية بالأمم المتحدة وليس عن دولة عضو في الأمم المتحدة. السؤال: ماذا فعلت السيدة فرانشيسكا ألبانيزي، حتى استحقت هذا العقاب؟

الجواب قدمه وزير الخارجية الأميركي صراحة "حملة ألبانيزي للحرب السياسية والاقتصادية على الولايات المتحدة وإسرائيل، لن نتسامح معها بعد الآن". ولكن هذه الحملة ضد المقررة الأممية تعود إلى عدة أسباب، منها: فضح المقررة الممارسات الإسرائيلية الدموية في الأراضي الفلسطينية المحتلة، وبوجه خاص للإبادة الجماعية التي تنفذها القوات الإسرائيلية بشكل ممنهج. وانتقاداتها المتكررة للدعم الأميركي اللامحدود للممارسات الإسرائيلية بما في ذلك الإبادة الجماعية في غزة. ومساعيها لملاحقة المسؤولين الإسرائيليين في المحكمة الجنائية الدولية والدفع باتجاه اتخاذ المحكمة الجنائية الدولية إجراءات ضد مسؤولين وشركات أميركية وإسرائيلية تدعم الحملة الإسرائيلية. كما دعت الدول الأعضاء في مجلس حقوق الإنسان إلى فرض حظر كامل على تصدير الأسلحة إلى إسرائيل، ووقف التعاملات التجارية والمالية معها لذات الأسباب. (المقال كاملًا في الموقع الإلكتروني).

كاتب وإعلامي بحريني

حدث وتعليق

* أحمد جعفر ahmjaf@gmail.com

"القاتل الصامت" يهدد البشرية!

هناك قضية منسية في زحام القرارات الجدلية التي اتخذتها إدارة الرئيس الأميركي دونالد ترامب مؤخرًا.

ليست مسألة تقليص القوة العاملة في الحكومة الفدرالية، ولا حتى الصراع الذي تغذيه الآيديولوجيا مع هارفارد وبقية الجامعات المرموقة، ولا الرسوم الجمركية التي جعلت الأسواق تسبح في حمامات الدم الحمراء، إنما المناخ. وفي حين ترتفع درجات الحرارة إلى مستويات قياسية عامًا بعد آخر - وفقا للأمم المتحدة - وتزداد الظواهر المناخية المتطرفة في جميع أنحاء العالم بسبب الاحتباس الحراري، تتبنى إدارة ترامب سياسة مقلقة تقوم على إنكار العلم، وتفكيك ما تبقى من أدوات المعرفة والاستعداد والاستجابة لهذه القضية الخطيرة.

لقد عمل الرئيس الأميركي على تفكيك وكالة حماية البيئة وطرد العلماء، وقطع تمويل الأبحاث المناخية، فيما ألغى التقييم الوطني للمناخ، بل وأوقف عمل مراكز ترصد منذ عقود الغازات الدفيئة التي تفاقم الاحترار. وتمثل اتفاقية باريس للمناخ الموقعة عام 2015، أبرز مبادرة دولية لمواجهة ظاهرة تغير المناخ، إذ تهدف إلى حصر ارتفاع الحرارة عند 1.5 درجة مئوية مقارنة بمستويات ما قبل الثورة الصناعية. وهنا، يؤكد العلماء أن كل عُشر إضافي من الدرجة المئوية يعني أعاصير أكثر عنفًا وموجات حر قاتلة واختفاء سواحل بأكملها، وهجرات بشرية جماعية نتيجة الجفاف وانعدام الأمن الغذائي. والمفارقة أن الدول الفقيرة التي لديها انبعاثات كربونية أقل هي من تدفع هذه الفاتورة حاليًا. (المقال كاملًا في الموقع الإلكتروني).

* كاتب بحريني

*د. خالد زايد

وزارة الداخلية.. عطاء متواصل لخدمة الوطن والمواطن

عندما نتأمل مسيرة هذا الوطن، وسعي قيادتنا الحكيمة لأن تكون مملكتنا في مقدمة الدول فيما يتعلق بالجانب الأمني، فإننا نجد أن القيادة - وعلى رأسها جلالة الملك حمد بن عيسى آل خليفة ملك البلاد المعظم، وسمو ولي العهد رئيس مجلس الوزراء، حفظهما الله - تولي رعاية واهتمامًا بالغًا بتعزيز بنية أساسية هدفها أن تلبي بأدائها اللافت طموحات هذا المجتمع، فكل هذا العمل الكبير من أجل أن تبقى مظلة أمن الوطن القيمة الأساسية في المحافظة على استقرار وتقدم ونمو المملكة.

إن وزارة الداخلية دائمًا ما تجعل من شعار الأمن والاستقرار والمحافظة على النسيج الوطني الواحد مبدأها الأساس، ودائمًا ما يؤكد هذه القواعد الوطنية معالي الفريق أول الشيخ راشد بن عبدالله آل خليفة وزير الداخلية، كما أن معاليه يحرص دائمًا على أن يكون الوعي الوطني والمسؤولية المجتمعية القيمة الوطنية لهذا الوطن. فوزارة الداخلية وجميع أفرادها وقطاعاتها المختلفة وبالتعاون مع كل الجهات المعنية، قدموا وبكل إخلاص خلال موسم عاشوراء نموذجًا فريدًا في العمل الجاد والجهد المتميز، وهذا دليل على القيادة الواعية التي وضعتها الوزارة من أجل الوطن والمواطن أولًا، فوزارة الداخلية والجهات المتعاونة معها كانت وما زالت تقدم في مثل هذه المناسبات الصورة الحقيقية لعمل الفريق الواحد، حيث إن هذه القيمة الوطنية تعد مبدأ راسخًا ونهجًا متواصلًا في فكر الدولة.

وسوف تواصل وزارة الداخلية تحقيق أهدافها النبيلة المنوطة بها من أجل خدمة الوطن والمواطن، وستعمل على ترسيخ وتعزيز مبادئ وقيم الوعي الوطني حتى يصبح مشروعًا وطنيًا شاملًا تتشارك فيه كل مكونات الوطن.

كاتب بحريني

* علي جلال

المكيفات الجديدة... مزايا ومخاطر

أعلنت الكثير من شركات تسويق المكيفات في السوق المحلية وصول المكيفات الحديثة المزودة بالغاز 32 الموفِّر للطاقة بشكل غير مسبوق ليحل محل الغاز 410 الحديث نسبيًّا، والذي حل بديلًا هو الآخر عن الغاز القديم 22 المضر بطبقة الأوزون والبيئة، والمعروف بكثافة استهلاك الكهرباء، والذي توقف استخدامه في المكيفات الحديثة منذ مدة، مشكلتنا في الغاز الحديث 32 الأحدث في السلسلة والذي له العديد من المزايا مثل توفير الطاقة الكهربائية بشكل أفضل من سابقَيه، وعدم إضراره بطبقة الأوزون، وعدم تسببه في الاحتباس الحراري، واشتماله على خاصية العمل بكفاءة عالية جدًّا في التبادل الحراري، ما يعني جودةً أعلى في التبريد... مشكلتنا فيه ما أثير من مخاوف كبيرة بشأن قابليته للاشتعال حال وجود لهب، بخلاف سابقَيه، وهو وإن لم يصل إلى مستوى اشتعال غاز الطبخ، إلا أن تحذيرات وضعت للتنبيه عند استعماله، وهنا مربط الفرس، حيث إنَّ الواجب صرف الاهتمام الأكبر في توزيعات هذه الأجهزة، وحبذا لو كان ذلك بالتنسيق مع الدفاع المدني، والزاوية الأهم هنا هي ضرورة تأهيل وتدريب من يتعاملون مع هذه الأجهزة من العمالة الوافدة، فالوضع السابق المسكوت عنه مِن أنَّ مَن هبّ ودبّ يعمل في مجال تركيب وصيانة أجهزة التكييف لا يمكن استمراره، حتى لا يقع ما لا تحمد عقباه، فغاز المكيفات اختلف، وهذا النوع الجديد كما أسلفتُ يحتاج تأهيلًا يتناسب مع خواصه الجديدة، وأعتقد أن من المهم والمناسب مناقشة قضية وضع رخص خاصة للمؤهلين ومَن يمكنهم العمل في مجال المكيفات، وذلك لضمان معرفتهم الكاملة باشتراطات السلامة، ولضمان أنّ هذه المكيفات تم تركيبها والتعامل معها من قِبَل أيادٍ مهنية وأمينة.

*كاتب بحريني

برعاية سمو الشيخ خالد بن حمد

سمو الشيخ عيسى بن علي يشهد افتتاح بطولة العالم للسنوكر

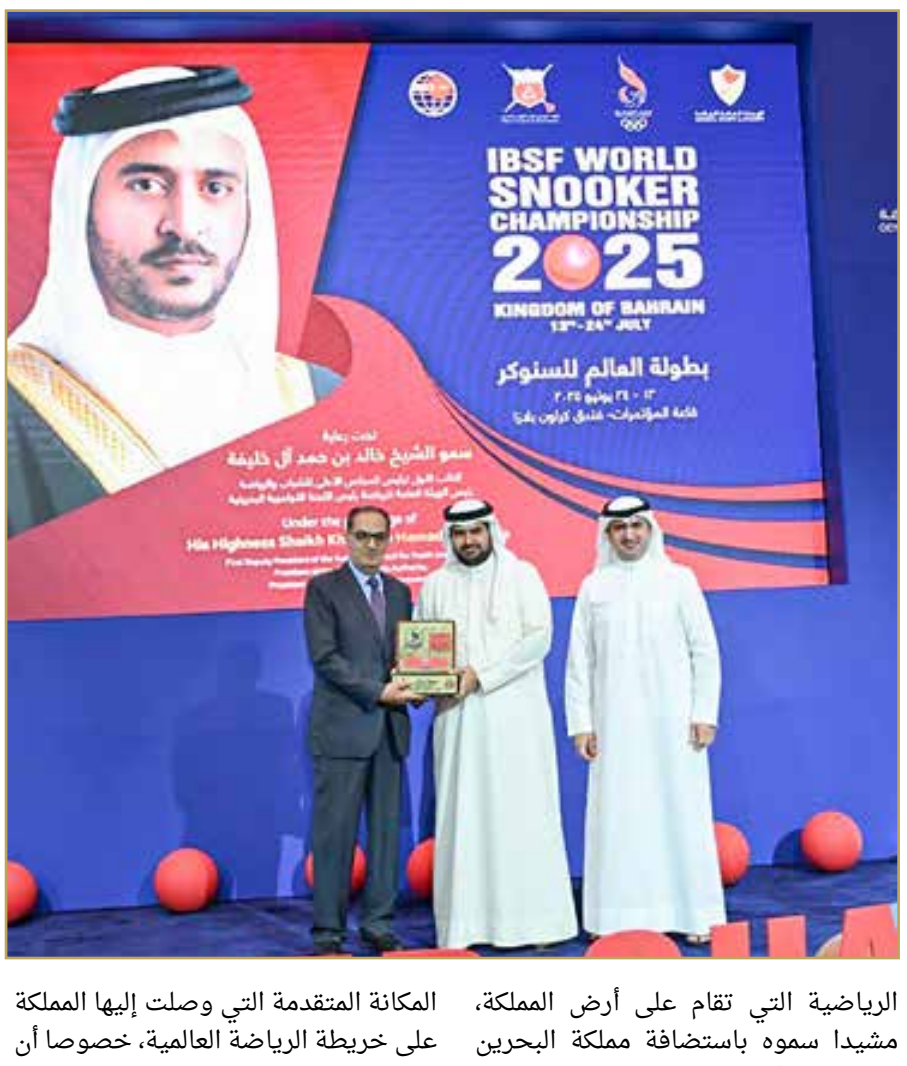

شهد نائب رئيس اللجنة الأولمبية البحرينية سمو الشيخ عيسى بن علي آل خليفة، حفل افتتاح بطولة العالم للسنوكر، التي أقيمت يوم الأحد 14 يوليو 2025 بقاعة مركز البحرين للمؤتمرات بفندق كراون بلازا، برعاية كريمة من النائب الأول لرئيس المجلس الأعلى للشباب والرياضة رئيس الهيئة العامة للرياضة رئيس اللجنة الأولمبية البحرينية سمو الشيخ خالد بن حمد آل خليفة.

وحضر حفل الافتتاح النائب الثاني لرئيس المجلس الأعلى للشباب والرياضة الشيخ دعيج بن سلمان آل خليفة، والرئيس التنفيذي للهيئة العامة للرياضة د. عبدالرحمن عسكر، والأمين العام للجنة الأولمبية البحرينية فارس الكوهجي، ورئيس الاتحاد البحريني لألعاب البليارد والدارتس منذر البصري، وعدد من رؤساء وممثلي الاتحادات الدولية وكبار الحضور والمدعوين.

ويحتضن الاتحاد خمس بطولات، وهي كل من بطولة العالم للأساتذة للسنوكر (رجال)، بطولة العالم للسنوكر 6 كرات (رجال)، بطولة العالم تحت 17 سنة (أولاد)، بطولة العالم تحت 21 سنة (أولاد)، بطولة العالم تحت 21 سنة (فتيات).

وبهذه المناسبة، أكد سمو الشيخ عيسى بن علي آل خليفة، أن الرعاية الكريمة لسمو الشيخ خالد بن حمد آل خليفة لبطولة العالم للسنوكر، تعكس حرص سموه المستمر على دعم مختلف البطولات الرياضية التي تقام على أرض المملكة، مشيدا سموه باستضافة مملكة البحرين لخمس بطولات عالمية في رياضة السنوكر، وهو إنجاز يعكس ثقة الاتحادات الدولية في قدرة البحرين التنظيمية، ويجسد المكانة المتقدمة التي وصلت إليها المملكة على خريطة الرياضة العالمية، خصوصا أن البطولة ستحظى بمشاركة ما يزيد على 250 لاعبا ولاعبة وحكما وإداريا من 26 دولة.

وأكد سموه، أن تنظيم هذه البطولات على أرض المملكة يمثل فرصة مهمة لإبراز إمكاناتنا في استضافة أكبر الفعاليات، ويعزز حضور البحرين كمركز رياضي دولي قادر على استقطاب نخبة الرياضيين، ويسهم في دعم الحركة السياحية والاقتصادية، ويعكس ما تتميز به المملكة من سمعة طيبة وقدرات عالية في تنظيم البطولات الرياضية عموما، وعلى مستوى لعبة السنوكر خصوصا.

المبوبة
عرض وطلب
+973 17111504 +973 17111444 +973 17580939
للتواصل مع إدارة المبيعات والتسويق 36060113 - 17111503

مظفر محاسبون قانونيون

يعلن عن تعيينه كمصفي لجمعيات وصناديق خيرية
بقرار من سعادة وزير التنمية الاجتماعية

جمعية المنتدى قرار رقم (22)	جمعية التوفير والتسليف لموظفي وزارة العمل والتنمية الاجتماعية قرار رقم (14)	جمعية التوفير والتسليف التعاونية لمعلمي وموظفي وزارة التربية والتعليم قرار رقم (27)	جمعية معلمي اللغة الفرنسية قرار رقم (66)

فعلى كل من لديه أي مطالبات أو علاقة أو عهدة أو أملاك تخص هذه الجمعيات الاتصال بالمصفي القانوني
على الرقم التالي: 33616526 / 17330880 - البريد الالكتروني: mudhaffaryousif@hotmail.com

---

وزارة الصناعة والتجارة - إدارة التسجيل
إعلان بشأن وتحويل قيد المؤسسة اسواق بارسل بيرفكت الى
شركة ذات مسؤولية محدودة

تعلن إدارة التسجيل بوزارة الصناعة والتجارة بأنه قد تقدم إليها جمال علي عبدالله صباح مالك المؤسسة الفردية المسماة اسواق بارسل بيرفكت والمسجلة بموجب القيد رقم 25053-18 بطلب تحويل قيد المؤسسة الفردية المذكورة إلى شركة ذات مسؤولية محدودة ، برأسمال وقدره 10000 دينار بحريني. ويكون المالك :
جمال علي عبدالله علي صباح بنسبة 70%
يوسف احمد فاروق علي بنسبة 30%

وزارة الصناعة والتجارة إدارة التسجيل
إعلان رقم CR2025- 121295
تنازل – عن المحل التجاري

تقدم إلينا السيد / علي حسن عباس سلمان حسن بطلب تحويل المحل التجاري التالي 164192 (1) إلى السيد حسين جمعه جاسم علي سلمان شملوه
فعلى كل من لديه أي اعتراض قانوني التقدم إلى الإدارة خلال خمسة عشر يوما من تاريخ الإعلان بكتاب مرفقا به ما يعزز اعتراضه.

رقم القيد	الاسم التجاري
164192-1	أرادوس فيب

وزارة الصناعة والتجارة إدارة التسجيل
إعلان رقم (CR2025- 138917)
تسجيـــل اســـم تجـــاري

تقدم إلينا السيد المعلن أدناه بطلب اسم تجاري ، فعلى كل من لديه أي اعتراض قانوني التقدم إلى الإدارة خلال خمسة عشر يوما من تاريخ الإعلان بكتاب مرفقا به ما يعزز اعتراضه .
الاسم التجاري الحالي : هازكافى
اســـم التاجـــــر : جميل حسن يعقوب يوسف
الاســـم التجـــاري الجديد : كرك الأيام الذهبية
قيد رقم: 27387-11

وزارة الصناعة والتجارة
إدارة التسجيل
إعلان بشأن تحول شركة تضامن
إلى شركة ذات مسئولية محدودة

تعلن إدارة التسجيل بوزارة الصناعة والتجارة بأنه قد تقدمت أعجوبة الرياضة شركة تضامن بحرينية المسجلة بموجب القيد رقم 132990 بطلب تحويل الشكل القانوني للشركة المذكورة من شركة تضامن إلى شركة ذات مسئولية محدودة

وزارة الصناعة والتجارة - إدارة التسجيل
إعلان تصفية
شركة المسكن الصغير للتجارة ذ.م. م
سجل تجاري رقم 183052

تعلن إدارة التسجيل بوزارة الصناعة والتجارة بأنه قد تقدم إليها شركة المسكن الصغير للتجارة ذ.م. م بموجب القيد رقم 183052 ، بطلب تصفية الشركة تصفية اختيارية وتعيين السيدة فرح محمد ابراهيم القاسمي كمصفي للشركة .
عنوان المصفي : فرح محمد ابراهيم القاسمي
farrahalkassimi@gmail.com - 39070028

وزارة الصناعة والتجارة - إدارة التسجيل
إعلان رقم CR2025-142356
تسجيل اسم تجاري

تقدم إلينا السيد المعلن أدناه بطلب اسم تجاري ، فعلى كل من لديه أي اعتراض قانوني التقدم إلى الإدارة خلال خمسة عشر يوما من تاريخ الإعلان بكتاب مرفقا به ما يعزز اعتراضه .
اسم التاجر : نبيل معين محمود فقيهي
الاسم التجاري الحالي : هيلز للمقاولات و التجارة 7
الاسم التجاري الجديد : هيلز التنظيف والمقاولات7
قيد رقم : 41252 – 5

وزارة الصناعة والتجارة - إدارة التسجيل
إعلان بشأن تغيير الاسم التجاري
لفرع في شركة خدمات عاصف مجيد ذ.م.م

تعلن إدارة التسجيل بوزارة الصناعة والتجارة بأنه قد تقدم إليها السيد ASIF MAJEED نيابة عن السادة شركة خدمات عاصف مجيد ذ.م.م المسجلة بموجب القيد رقم 169009 ، طالبين تغيير الاسم التجاري للفرع رقم (5)
من : مطعم بنجابي زايكا ذ.م.م
PUNJABI ZAIKA RESTAURANT W.L.L
الى: مقهى وعصير زينزا ذ.م.م
ZENZA CAFE AND JUICE W.L.L
فعلى كل من لديه اعتراض التقدم باعتراضه إلى الإدارة المذكورة خلال مدة خمسة عشر يوما من تاريخ نشر هذا الإعلان.

وزارة الصناعة والتجارة
إدارة التسجيل
إعلان بشأن إشهار انتهاء أعمال تصفية
شركة اورينداكونسلتنسي سيرفسيس ذ .م .م

تعلن إدارة التسجيل بوزارة الصناعة والتجارة بأنه قد تقدم إليها السيد / السيدة MADATHIL THAYIL VINOD KUMAR باعتباره المصفي القانوني لشركة اورينداكونسلتنسي سيرفسيس ذ .م .م ، والمسجلة بموجب القيد رقم 103253 - 1 طالبا إشهار انتهاء أعمال تصفية الشركة تصفية اختيارية وشطبها من السجل التجاري، وذلك وفقا لأحكام قانون الشركات التجارية الصادر بالمرسوم بقانون رقم 21 لسنة 2001

التاريخ : 03/07/2025
إعلان رقم CR2025- 138384
تنازل أو بيع – عن المحل التجاري

تقدم إلينا السيد/ السيدة مقداد حبيب جعفر مكي التيتون السجل التجاري التالي: 147278 إلى السيد/ السيدة زمان عبدالحميد كاظم محمد زمان
فعلى كل من لديه أي اعتراض قانوني التقدم إلى الإدارة خلال خمسة عشر يوما من تاريخ الإعلان بكتاب مرفقا به ما يعزز اعتراضه .
رقم القيد : 1 – 147278
الاسم التجاري : سليت ميديا للتكنولوجيا

وزارة الصناعة والتجارة - إدارة التسجيل
إعلان تصفية
شركة قصر العلياء المحدودة للمشاريع العالمية والدولية شركة
تضامن بحرينية سجل تجاري رقم (104691)

تعلن إدارة التسجيل بوزارة الصناعة والتجارة بأنه قد تقدم إليها شركة قصر العلياء المحدودة للمشاريع العالمية والدولية شركة تضامن بحرينية المسجلة بموجب القيد رقم 104691 بطلب تصفية الشركة تصفية (اختيارية) وتعيين السيد نجيب عبدالله علي ابراهيم سلمان مصفيا للشركة
عنوان المصفي: نجيب عبدالله علي ابراهيم سلمان
aliabuthaki@gmail.com - + 973 33300118

وزارة الصناعة والتجارة - إدارة التسجيل
إعلان بشأن بيع محل تجاري (مؤسسة فردية)
و تحويله الى شركة ذات مسؤولية محدودة

تعلن إدارة التسجيل بوزارة الصناعة والتجارة أنه قد تقدم إليها مالك المؤسسة الفردية المسماة (حلاقه الاسكان الرجاليه) والمملوكة للسيد/السيدة (ليلى جعفر عبدعلي بدر) والمسجلة بموجب القيد رقم (21178-1)، بطلب بيع المحل التجاري (المؤسسة الفردية) المذكور وتحويله الى شركة ذات مسؤولية محدودة برأسمال وقدره (2000) دينار بحريني وذلك بتنازل مالك المحل التجاري (المؤسسة الفردية) عن جميع أصول و موجودات المحل التجاري ليصبح مملوكا للشركاء التالية أسماؤهم:
(علي محمد حسن شكرالله) بنسبة (1)%
(JABIR VALIYAKATH KUNHAHAMED) بنسبة (27)%
(ASHARAF VALIYAKATH) بنسبة (24)%
(UBAID VALIYAKATH KUNHAHAMMU) بنسبة (24)%
(NAJEEB NALAKATH) بنسبة (24)%

وزارة الصناعة والتجارة - إدارة التسجيل
إعلان بشأن بيع محل تجاري (مؤسسة فردية)
وتحويله الى (شركة ذات مسئولية محدودة)

تعلن إدارة التسجيل بوزارة الصناعة والتجارة بأنه قد تقدم مالك المؤسسة الفردية المسماة (ورشه الليالي الكهربائيه (والمملوكة للسيد/السيدة (علي محمد حسن شكرالله(والمسجلة بموجب القيد رقم (15893)، بطلب التنازل عن جزء من أصول وموجودات (المؤسسة الفردية) تحت رقم قيد (2-15893) المذكور وتحويله الى (شركة ذات مسئولية محدودة) برأسمال وقدره (1000) دينار بحريني وذلك بتنازل عن جزء من المحل التجاري (المؤسسة الفردية) عن جزء من أصول وموجودات المحل التجاري ليصبح مملوكا للشركاء التالية أسماؤهم:
(علي محمد حسن شكرالله) بنسبة (53)%
(BALJITSINGH)بنسبة(47)%

تعلن شركة ستوب آند بيك للعقارات ذ.م.م
عن وظيفة شاغرة بمسمى
مساعد مكتب.
للتقديم على الوظيفة، يرجى التواصل على
ALINAKHAS5411@GMAIL.COM أو 33669284

تعلن شركة سيليا للتجارة ذ.م.م
عن وظيفة شاغرة بمسمى
محاسب عام.
للتقديم على الوظيفة، يرجى التواصل على
NADER.SAIF11@GMAIL.COM أو 33138830

تعلن جزر أوال للرحلات البحرية
عن وظيفة شاغرة بمسمى
ربان سفينه في البحر.
للتقديم على الوظيفة، يرجى التواصل على
HANANMAHMOOD1646@GMAIL.COM أو 34442971

تعلن برايم تكنيشينز لتركيب الآلات والمعدات ذ.م.م
عن وظيفة شاغرة بمسمى
سائق.
للتقديم على الوظيفة، يرجى التواصل على
PRIMETECH429@GMAIL.COM أو 34424947

تعلن شركة كيه إم دي لمساعدة الزوار ذ.م.م
عن وظيفة شاغرة بمسمى
مستشار.
للتقديم على الوظيفة، يرجى التواصل على
USMAN.BIN.ASHRAF07@GMAIL.COM أو 37119704

تعلن سبيدي ادفايز للخدمات ذ.م.م
عن وظيفة شاغرة بمسمى
عامل تنظيف باليدوالمحاليل الكيماويه.
للتقديم على الوظيفة، يرجى التواصل على
AWAISCH3333@HOTMAIL.COM أو 33422370

تعلن شركة سلطانبور لودي 72 خدمات ذ.م.م
عن وظيفة شاغرة بمسمى
عامل تكمله بالاصباغ(الموادالمصنوعه).
للتقديم على الوظيفة، يرجى التواصل على
ABDURRAHMANBH72@GMAIL.COM أو 37668345

تعلن مدرسة المهد ذ.م.م
عن وظيفة شاغرة بمسمى
مبرمج الحاسبه الاليه.
للتقديم على الوظيفة، يرجى التواصل على
almahdschool@gmail.com أو 17792422

تعلن سياتيك م الديكور ذ.م.م
عن وظيفة شاغرة بمسمى
عامل تكمله بالاصباغ(الموادالمصنوعه).
للتقديم على الوظيفة، يرجى التواصل على
LUQMANARIF0405@GMAIL.COM أو 36803644

تعلن سوبر ويفز للعقارات ذ.م.م
عن وظيفة شاغرة بمسمى
عامل في البيع اخر.
للتقديم على الوظيفة، يرجى التواصل على
33968481 أو

تعلن شركة أحسن علي للخدمات ذ.م.م
عن وظيفة شاغرة بمسمى
عامل صيانه عام.
للتقديم على الوظيفة، يرجى التواصل على
AHSANALIBH12@GMAIL.COM أو 35137132

تعلن أشان للخدمات شركة تضامن بحرينية
عن وظيفة شاغرة بمسمى
مفتش موقع.
للتقديم على الوظيفة، يرجى التواصل على
SAIFI1984@OUTLOOK.COM أو 32031744

تعلن ياقي تريدينغ ذ.م.م
عن وظيفة شاغرة بمسمى
بائع.
للتقديم على الوظيفة، يرجى التواصل على
ZZB@FONMAU.COM أو 39050539

تعلن شركة ازار جول للخدمات ذ.م.م
عن وظيفة شاغرة بمسمى
سائق ثقيل.
للتقديم على الوظيفة، يرجى التواصل على
ISARGULBH@GMAIL.COM أو 35609260

تعلن جورو 66 شركة تضامن بحرينية
عن وظيفة شاغرة بمسمى
سائق.
للتقديم على الوظيفة، يرجى التواصل على
FA4146523@GMAIL.COM أو 36549635

تعلن بريت كاتس صالون ذ.م.م
عن وظيفة شاغرة بمسمى
مدلك.
للتقديم على الوظيفة، يرجى التواصل على
ouafamoussi@lafeteworld.com أو 36660532

تعلن خدمات الغاني ذ.م.م
عن وظيفة شاغرة بمسمى
سائق.
للتقديم على الوظيفة، يرجى التواصل على
QURESHIAKRAM858@GMAIL.COM أو 37497868

تعلن قو كورجيس بيوتي صالون
عن وظيفة شاغرة بمسمى
مجمل.
للتقديم على الوظيفة، يرجى التواصل على
Gogorgeous.mobilesalon@gmail.com أو 39922208

تعلن فندق أجنحة العليا ذ.م.م
عن وظيفة شاغرة بمسمى
منظف غرف فى الفنادق وغيره.
للتقديم على الوظيفة، يرجى التواصل على
CORP@DADABAI.COM أو 17161616

تعلن بواب للمقاولات
عن وظيفة شاغرة بمسمى
مشرف موقع.
للتقديم على الوظيفة، يرجى التواصل على
QBAWAB2002@HOTMAIL.COM أو 17290170

تعلن بواب للمقاولات
عن وظيفة شاغرة بمسمى
مشرف موقع.
للتقديم على الوظيفة، يرجى التواصل على
QBAWAB2002@HOTMAIL.COM أو 17290170

تعلن خدمات ديكور ايه كيه ذ.م.م
عن وظيفة شاغرة بمسمى
مساعد مكتب.
للتقديم على الوظيفة، يرجى التواصل على
HOLIDAYTRAVELBPC@GMAIL.COM أو 33667324

تعلن شيلمبرجير لما وراء البحار
عن وظيفة شاغرة بمسمى
مدير.
للتقديم على الوظيفة، يرجى التواصل على
SAL-RADHI@SLB.COM أو 13103215

تعلن المهيزع لمقاولات البناء ذ.م.م
عن وظيفة شاغرة بمسمى
منظف عام.
للتقديم على الوظيفة، يرجى التواصل على
ALMEHAIZAA70@GMAIL.COM أو 33796827

تعلن جيه ايند ايس لتصليح الالكترونيات ذ.م.م
عن وظيفة شاغرة بمسمى
فني صيانة.
للتقديم على الوظيفة، يرجى التواصل على
GONDALJAMEEL820@GMAIL.COM أو 35382530

تعلن المؤيد لأنظمة الكمبيوتر ذ.م.م
عن وظيفة شاغرة بمسمى
محلل انظمه.
للتقديم على الوظيفة، يرجى التواصل على
ALIHASSAN@ALMOAYYEDINTL.COM.BH أو 17700777

تعلن سبوت فري لاندري اند دراي كلينيج ذ.م.م
عن وظيفة شاغرة بمسمى
عامل في غسل وتنظيف وكي الملابس.
للتقديم على الوظيفة، يرجى التواصل على
MUHDIMRAN81@GMAIL.COM أو 39528706

تعلن فدركرز ذ.م.م
عن وظيفة شاغرة بمسمى
طباخ عام.
للتقديم على الوظيفة، يرجى التواصل على
akram@foodvestholding.com أو 17722171

تعلن شركة أحسن علي للخدمات ذ.م.م
عن وظيفة شاغرة بمسمى
عامل صيانه عام.
للتقديم على الوظيفة، يرجى التواصل على
AHSANALIBH12@GMAIL.COM أو 35137132

تعلن شركه مصنع يتيم للاكسجين ذ.م.م
عن وظيفة شاغرة بمسمى
سائق عربات ثقيلة.
للتقديم على الوظيفة، يرجى التواصل على
utilities@amyateem.com أو 17401201

تعلن سينوجبا هاوس مشاوي الديرة ذ.م.م
عن وظيفة شاغرة بمسمى
امين صندوق.
للتقديم على الوظيفة، يرجى التواصل على
MOSTAFANASSAR211@GMAIL.COM أو 66352003

تعلن مطعم أطياب
عن وظيفة شاغرة بمسمى
عامل مطبخ.
للتقديم على الوظيفة، يرجى التواصل على
HASAN@ARABASIAN.COM أو 17295879

تعلن شركة نور الهدى الميكانيكية ذ.م.م
عن وظيفة شاغرة بمسمى
عامل في ورش المخارط عام.
للتقديم على الوظيفة، يرجى التواصل على
NOORALHUDAPLASTIC@GMAIL.COM أو 33328722

تعلن سيركل للخدمات المتكاملة ذ.م.م
عن وظيفة شاغرة بمسمى
منظف.
للتقديم على الوظيفة، يرجى التواصل على
INFO@CIRCLE.BH أو 17822228

تعلن ورشة غرمان للمكيفات ذ.م.م
عن وظيفة شاغرة بمسمى
فني.
للتقديم على الوظيفة، يرجى التواصل على
TOCHAGREWAL@GMAIL.COM أو 34339786

تعلن خادم سيرفيسز ذ.م.م
عن وظيفة شاغرة بمسمى
مستخدم.
للتقديم على الوظيفة، يرجى التواصل على
USSIJIL@GMAIL.COM أو 35466434

تعلن صالون اجواء الرجالي ذ.م.م
عن وظيفة شاغرة بمسمى
حلاق رجالي.
للتقديم على الوظيفة، يرجى التواصل على
INFODOCS999@GMAIL.COM أو 33530946

تعلن شركة سلطانبور لودي 72 خدمات ذ.م.م
عن وظيفة شاغرة بمسمى
عامل صيانه عام.
للتقديم على الوظيفة، يرجى التواصل على
ABDURRAHMANBH72@GMAIL.COM أو 37668345

تعلن يو بي موفرز آند باكرز البحرين ذ.م.م
عن وظيفة شاغرة بمسمى
عامل مكتب.
للتقديم على الوظيفة، يرجى التواصل على
HMOVERS59@GMAIL.COM أو 37202073

تعلن مستر لاستر للتشطيب ذ.م.م
عن وظيفة شاغرة بمسمى
مهندس ديكور.
للتقديم على الوظيفة، يرجى التواصل على
M.GABALLA.DECORATION@GMAIL.COM أو 33643733

تعلن حلويات مدينة الخلود
عن وظيفة شاغرة بمسمى
بائع.
للتقديم على الوظيفة، يرجى التواصل على
MAYTHEM40@HOTMAIL.COM أو 33222909

تعلن شركه اوال للخرسانه ذ م م
عن وظيفة شاغرة بمسمى
عامل سقوف.
للتقديم على الوظيفة، يرجى التواصل على
m_jaffar@armcon.biz أو 17700077

تعلن باور تك للتطوير ذ.م.م
عن وظيفة شاغرة بمسمى
فني.
للتقديم على الوظيفة، يرجى التواصل على
gm@powertechdevelopment.com أو 39279042

تعلن جورو 66 شركة تضامن بحرينية
عن وظيفة شاغرة بمسمى
صباغ.
للتقديم على الوظيفة، يرجى التواصل على
FA4146523@GMAIL.COM أو 36549635

تعلن فندق كريستال بالاس ذ.م.م
عن وظيفة شاغرة بمسمى
امين صندوق.
للتقديم على الوظيفة، يرجى التواصل على
NAMALCO@BATELCO.COM.BH أو 17251444

تعلن حسن ثاني حسن حسن / هوه الحالة - 15210
عن وظيفة شاغرة بمسمى
بحار.
للتقديم على الوظيفة، يرجى التواصل على
HASSANTHANI0007@GMAIL.COM أو 66625552

تعلن ديكو البحرين ذ.م.م.
عن وظيفة شاغرة بمسمى
مسئول مشتريات.
للتقديم على الوظيفة، يرجى التواصل على
hr.recruitment@deekobahrain.com أو 17458999

تعلن شركة أوران للدعاية ذ.م.م
عن وظيفة شاغرة بمسمى
عامل مكتب.
للتقديم على الوظيفة، يرجى التواصل على
AYANKHAN359496@GMAIL.COM أو 17756061

تعلن برايت كوول لاصلاح المعدات الالكترونية والكهربائية والبصرية شركة تضامن بحرينية
عن وظيفة شاغرة بمسمى
فني.
للتقديم على الوظيفة، يرجى التواصل على
MUHAMMAD.REHMAN79@GMAIL.COM أو 33436055

تعلن شركة أم إيه دى 75 التعبئة والتغليف ذ.م.م
عن وظيفة شاغرة بمسمى
مندوب مبيعات.
للتقديم على الوظيفة، يرجى التواصل على
DREAMEYES444@GMAIL.COM أو 34342810

تعلن ام ام ايه اس سرفيسز ذ.م.م
عن وظيفة شاغرة بمسمى
عامل في الانشاءات.
للتقديم على الوظيفة، يرجى التواصل على
WAQ.BH.PK@GMAIL.COM أو 66331358

تعلن نافيل فضل للتجارة ذ.م.م
عن وظيفة شاغرة بمسمى
منظف.
للتقديم على الوظيفة، يرجى التواصل على
NAVEELSHAHZAD11@GMAIL.COM أو 39202314

تعلن بيت الشاي كفتريا
عن وظيفة شاغرة بمسمى
طباخ عام.
للتقديم على الوظيفة، يرجى التواصل على
teahousebh@gmail.com أو 36318555

تعلن الشركة الدولية للتسويق ذ.م.م كلينتك
عن وظيفة شاغرة بمسمى
منظف عام.
للتقديم على الوظيفة، يرجى التواصل على
HANANKHALAF84@GMAIL.COM أو 36636640

تعلن كراج المهر للسيارات
عن وظيفة شاغرة بمسمى
عامل في البيع اخر.
للتقديم على الوظيفة، يرجى التواصل على
mf656689@gmail.com أو 33372229

تعلن مقاولات السديم
عن وظيفة شاغرة بمسمى
عامل صيانه عام.
للتقديم على الوظيفة، يرجى التواصل على
NOORA407@HOTMAIL.COM أو 39604066

تعلن هدهد للاستشارات التعليمية ذ.م.م
عن وظيفة شاغرة بمسمى
مستخدم.
للتقديم على الوظيفة، يرجى التواصل على
FARHADKHAN39071453@GMAIL.COM أو 34311959

تعلن برادات دانة قلالي
عن وظيفة شاغرة بمسمى
بائع.
للتقديم على الوظيفة، يرجى التواصل على
H.ALMUHAIZEA_86@HOTMAIL.COM أو 33266885

تعلن بيلدكو ذ.م.م
عن وظيفة شاغرة بمسمى
عامل في الانشاءات.
للتقديم على الوظيفة، يرجى التواصل على
SHABUPARAKADAN@GMAIL.COM أو 39496994

تعلن فندق أرمان
عن وظيفة شاغرة بمسمى
مقدم اطعمه ومشروبات في الفنادق.
للتقديم على الوظيفة، يرجى التواصل على
NAMALCO@BATELCO.COM.BH أو 39655474

تعلن مطعم ومشويات صبر ايوب زاده
عن وظيفة شاغرة بمسمى
مقدم اطعمه.
للتقديم على الوظيفة، يرجى التواصل على
sabarayoobzadah@gmail.com أو 33112527

تعلن سيخ برجرسيخ تكه
عن وظيفة شاغرة بمسمى
مشرف.
للتقديم على الوظيفة، يرجى التواصل على
ABDULLAY165@GMAIL.COM أو 66355825

تعلن ليلبور للاستشارات الإدارية ذ.م.م
عن وظيفة شاغرة بمسمى
مستخدم.
للتقديم على الوظيفة، يرجى التواصل على
RIZWAN.SIDHU@YAHOO.COM أو 33770118

تعلن فرح كونتينرز آند ترولیز مينتينانس
عن وظيفة شاغرة بمسمى
عامل صيانه عام.
للتقديم على الوظيفة، يرجى التواصل على
AHALARADI@YAHOO.COM أو 39602377

تعلن نوردك بالاس و سبا ذ.م.م
عن وظيفة شاغرة بمسمى
فني.
للتقديم على الوظيفة، يرجى التواصل على
govt@nordicbh.com أو 17111101

تعلن مدرسة النسيم الدولية
عن وظيفة شاغرة بمسمى
مدرس لغه انكليزيه.
للتقديم على الوظيفة، يرجى التواصل على
mgmt@merbati.com أو 17782000

تعلن بزي برجر
عن وظيفة شاغرة بمسمى
مدير قسم الماكولات والمشروبات.
للتقديم على الوظيفة، يرجى التواصل على
MEMO7791@GMAIL.COM أو 33008844

تعلن شركة شاهين الألكتروميكانيكية ذ.م.م (سيمكو) ذ.م.م
عن وظيفة شاغرة بمسمى
مساعد فني.
للتقديم على الوظيفة، يرجى التواصل على
hrd@shaheengroup.com أو 17813535

تعلن بالانس بيرسونال اند بروفيشيونال سلوشنس ذ.م.م
عن وظيفة شاغرة بمسمى
مدرب اول.
للتقديم على الوظيفة، يرجى التواصل على
BH.BALANCE@OUTLOOK.COM أو 33349288

تعلن فندق بانوراما
عن وظيفة شاغرة بمسمى
مجمل.
للتقديم على الوظيفة، يرجى التواصل على
ADMIN@PANORAMAHOTEL-BH.COM أو 17826888

تعلن شركة محمد نديم للدعاية والإعلان ذ.م.م
عن وظيفة شاغرة بمسمى
مساعد مكتب.
للتقديم على الوظيفة، يرجى التواصل على
MUHAMMADNADEEMTARIQ6@GMAIL.COM أو 38114491

تعلن دار باتونج تاي سبا آند صالون
عن وظيفة شاغرة بمسمى
مدلك.
للتقديم على الوظيفة، يرجى التواصل على
ALQANOOON@WINDOWSLIVE.COM أو 17212988

تعلن مؤسسة اغيلون لخدمات التكييف
عن وظيفة شاغرة بمسمى
مصلح مكيفات هواء.
للتقديم على الوظيفة، يرجى التواصل على
ZARMOHAMMAD344@GMAIL.COM أو 35915159

تعلن فوكس دايمند للتغليف ذ.م.م
عن وظيفة شاغرة بمسمى
مشرف.
للتقديم على الوظيفة، يرجى التواصل على
SILVERHURAIN@GMAIL.COM أو 38441357

تعلن مؤسسة سهم الجمال للتجارة
عن وظيفة شاغرة بمسمى
بائع.
للتقديم على الوظيفة، يرجى التواصل على
WASMALRIYADH@GMAIL.COM أو 36359779

تعلن .صيدليه الهدى ذ.م.م
عن وظيفة شاغرة بمسمى
ممثل او مندوب مبيعات.
للتقديم على الوظيفة، يرجى التواصل على
ALHOUDAPHARMACY@GMAIL.COM أو 32235002

Vacancies Available

تعلن اسد موبايل ريبير اند اكسيسيريز شوب ذ.م.م
عن وظيفة شاغرة بمسمى
بائع.
للتقديم على الوظيفة، يرجى التواصل على
36460245 أو faisalkhanniazi40@gmail.com

تعلن فندق ومنتجع ذا ارت ذ.م.م
عن وظيفة شاغرة بمسمى
مقدم الاطعمه والمشروبات.
للتقديم على الوظيفة، يرجى التواصل على
16033100 أو ABEER@AMWAJ.BH

تعلن ثري بيز صالون وسبأ رجالي ذ.م.م
عن وظيفة شاغرة بمسمى
حلاق رجالي.
للتقديم على الوظيفة، يرجى التواصل على
39675533 أو info@3bsgents.com

تعلن شركة لاما لإصلاح المعدات الإلكترونية ذ.م.م
عن وظيفة شاغرة بمسمى
سائق.
للتقديم على الوظيفة، يرجى التواصل على
39243996 أو syed223022@gmail.com

تعلن ون ستيب للاستشارات الإدارية ذ.م.م
عن وظيفة شاغرة بمسمى
مساعد مكتب.
للتقديم على الوظيفة، يرجى التواصل على
33500806 أو TABMECHANICAL@GMAIL.COM

تعلن فندق ماركو بولو
عن وظيفة شاغرة بمسمى
مدير.
للتقديم على الوظيفة، يرجى التواصل على
17251444 أو NAMALCO@BATELCO.COM.BH

تعلن الاخطبوط الابيض لتوريد العمالة
عن وظيفة شاغرة بمسمى
مدبرمنزل.
للتقديم على الوظيفة، يرجى التواصل على
17009799 أو YAROOS7901@GMAIL.COM

تعلن بهاي بهاي لدعم المرافق المتكامله شركة تضامن بحرينية
عن وظيفة شاغرة بمسمى
منظف.
للتقديم على الوظيفة، يرجى التواصل على
66991090 أو MIRZAMUBEEN1155@GMAIL.COM

تعلن ام ام اى
عن وظيفة شاغرة بمسمى
مراقب عمل.
للتقديم على الوظيفة، يرجى التواصل على
17536000 أو hanif@aic-bahrain.com

تعلن شركه ندين للبصريات ذ.م.م
عن وظيفة شاغرة بمسمى
بائع.
للتقديم على الوظيفة، يرجى التواصل على
39813666 أو mohammed1960@hotmail.com

تعلن عالم الديكور ذ.م.م
عن وظيفة شاغرة بمسمى
رسام تصاميم هندسه معماريه.
للتقديم على الوظيفة، يرجى التواصل على
17291853 أو WD5862@BATELCO.COM.BH

تعلن كاليفورنيا بيتس
عن وظيفة شاغرة بمسمى
مربي حيوانات.
للتقديم على الوظيفة، يرجى التواصل على
33023233 أو JEHAD_1234@OUTLOOK.COM

تعلن شركة كفر كرفت لتنجيد الأثاث ذ.م.م
عن وظيفة شاغرة بمسمى
صباغ.
للتقديم على الوظيفة، يرجى التواصل على
17830032 أو GABCO@ALABBASIGROUP.NET

تعلن كول كت لصيانة المكيفات المركزية
عن وظيفة شاغرة بمسمى
كهربائي.
للتقديم على الوظيفة، يرجى التواصل على
77088800 أو SERVICE@COOLKITSERVICE.COM

تعلن مغسلة الوسام .
عن وظيفة شاغرة بمسمى
غسال ومكوي عام(كواي).
للتقديم على الوظيفة، يرجى التواصل على
33026677 أو ALWESAM71@HOTMAIL.COM

تعلن تغريد للتجارة ذ.م.م
عن وظيفة شاغرة بمسمى
عامل في البيع.
للتقديم على الوظيفة، يرجى التواصل على
37780554 أو SHAIDKHAN37780@GMAIL.COM

تعلن الشمس والقمر لمناولة البضائع ذ.م.م
عن وظيفة شاغرة بمسمى
سائق.
للتقديم على الوظيفة، يرجى التواصل على
33371333 أو ALSHAMSWALQAMAR182@GMAIL.COM

تعلن حلاق مينز تالك
عن وظيفة شاغرة بمسمى
حلاق رجالي.
للتقديم على الوظيفة، يرجى التواصل على
33171722 أو QAMARRAMADHAN@GMAIL.COM

تعلن سوار لتوريد الأيدي العاملة
عن وظيفة شاغرة بمسمى
منظف.
للتقديم على الوظيفة، يرجى التواصل على
17001271 أو swar.supplymanpower@GMAIL.COM

تعلن أسواق هدايا جاماس ذ.م.م
عن وظيفة شاغرة بمسمى
بائع.
للتقديم على الوظيفة، يرجى التواصل على
35941888 أو JAFERMUS44@GMAIL.COM

تعلن شركة دريم مايلز للخدمات ذ.م.م
عن وظيفة شاغرة بمسمى
مشغل مكائن الطباعه.
للتقديم على الوظيفة، يرجى التواصل على
34481523 أو NAWAZHANIF53@GMAIL.COM

تعلن ايوا للدعاية والاعلان ذ.م.م
عن وظيفة شاغرة بمسمى
المحاسبون.
للتقديم على الوظيفة، يرجى التواصل على
13114878 أو AYWA.ADV@GMAIL.COM

تعلن مطعم سيدني للخدمات السياحية ذ.م.م
عن وظيفة شاغرة بمسمى
مقدم اطعمه.
للتقديم على الوظيفة، يرجى التواصل على
39944089 أو SC7.GROUP@GMAIL.COM

تعلن شركة مرافق جيلا ذ.م.م
عن وظيفة شاغرة بمسمى
نجار.
للتقديم على الوظيفة، يرجى التواصل على
35469813 أو IJAZAWAN9596@GMAIL.COM

تعلن سلفر حورين للدعاية و الاعلان ذ.م.م
عن وظيفة شاغرة بمسمى
اداري.
للتقديم على الوظيفة، يرجى التواصل على
38441357 أو SILVERHURAIN@GMAIL.COM

تعلن فعاليات كي بي اتش ذ.م.م
عن وظيفة شاغرة بمسمى
مستخدم.
للتقديم على الوظيفة، يرجى التواصل على
32083818 أو H659285@GMAIL.COM

تعلن مطعم ليالي فلسطين
عن وظيفة شاغرة بمسمى
مقدم اطعمه.
للتقديم على الوظيفة، يرجى التواصل على
37774768 أو KHALIDSHANAA@HOTMAIL.COM

تعلن دجاج تكساس
عن وظيفة شاغرة بمسمى
مقدم اطعمه في المطاعم.
للتقديم على الوظيفة، يرجى التواصل على
33629071 أو human.resources@binrajab.co

تعلن شركة ديكوريتنج ميموريز ذ.م.م
عن وظيفة شاغرة بمسمى
ممثل مبيعات تنفيذى.
للتقديم على الوظيفة، يرجى التواصل على
39443446 أو M.J.HASHIM@GMAIL.COM

تعلن خباز راجبوت
عن وظيفة شاغرة بمسمى
خباز خبز.
للتقديم على الوظيفة، يرجى التواصل على
39888023 أو CHSHAFIQ581@GMAIL.COM

تعلن خباز نجوم جو
عن وظيفة شاغرة بمسمى
خباز عام.
للتقديم على الوظيفة، يرجى التواصل على
33009700 أو MOHAMMED_ALROMAIHI@HOTMAIL.COM

تعلن نيوكاسل للمقاولات ذ.م.م
عن وظيفة شاغرة بمسمى
بستاني.
للتقديم على الوظيفة، يرجى التواصل على
17670885 أو newcastle51280@gmail.com

تعلن خدمات جاثول ذ.م.م
عن وظيفة شاغرة بمسمى
منظف.
للتقديم على الوظيفة، يرجى التواصل على
33307170 أو WAJIDGHALAM@YAHOO.COM

تعلن شركة المكتب السعودي للاستشارات الجيوفيزيائية فرع شركة أجنبية
عن وظيفة شاغرة بمسمى
عامل مهني.
للتقديم على الوظيفة، يرجى التواصل على
33326575 أو PUBLICRELATION@SAUDIGEOPHYSICAL.COM

تعلن شركة فيرست الخليج للسياحة ذ.م.م
عن وظيفة شاغرة بمسمى
بائع.
للتقديم على الوظيفة، يرجى التواصل على
38001020 أو firstgroups.bh@hotmail.com

تعلن مطعم ونستون كوهينور ذ.م.م
عن وظيفة شاغرة بمسمى
طباخ عام.
للتقديم على الوظيفة، يرجى التواصل على
17413894 أو HIJAZTK@GMAIL.COM

تعلن مغنا للمقاولات
عن وظيفة شاغرة بمسمى
سائق.
للتقديم على الوظيفة، يرجى التواصل على
39998223 أو HUSSAIN.ALMAHMEED@GMAIL.COM

تعلن مقاولات الكوهجي للكهرباء والانشاء ذ.م.م
عن وظيفة شاغرة بمسمى
لحام بالرصاص.
للتقديم على الوظيفة، يرجى التواصل على
17701711 أو lmra@kecc.me

تعلن مطعم ديسي هاندي ذ.م.م
عن وظيفة شاغرة بمسمى
مشرف.
للتقديم على الوظيفة، يرجى التواصل على
39441637 أو AQEEL.RAWALIA@GMAIL.COM

تعلن جو فايت ونر ذ.م.م
عن وظيفة شاغرة بمسمى
عامل في البيع اخر.
للتقديم على الوظيفة، يرجى التواصل على
35509884 أو FIGHTWINNER70@GMAIL.COM

تعلن شركة ملنزاني ذ.م.م
عن وظيفة شاغرة بمسمى
طباخ عام.
للتقديم على الوظيفة، يرجى التواصل على
38041414 أو M.A.B@SEQZENGROUP.COM

تعلن مطعم اللؤلؤه
عن وظيفة شاغرة بمسمى
مقدم اطعمه.
للتقديم على الوظيفة، يرجى التواصل على
39173859 أو JAMES@SECBAH.COM

تعلن شركة مقاولات الدور للحفريات والبناء ذ.م.م
عن وظيفة شاغرة بمسمى
ميكانيكي سيارات.
للتقديم على الوظيفة، يرجى التواصل على
17877246 أو zainabhr@aldoorbh.com

تعلن آفاق الخليج للتطوير ذ.م.م
عن وظيفة شاغرة بمسمى
سكرتير.
للتقديم على الوظيفة، يرجى التواصل على
34625648 أو OUHIBISOU@GMAIL.COM

تعلن شركة كمكو بلاستيك البحرين ذ.م.م
عن وظيفة شاغرة بمسمى
عامل تعبئه.
للتقديم على الوظيفة، يرجى التواصل على
17464159 أو vijaysharma@chemcogulf.com

تعلن شركه اوال للخرسانه ذ م م
عن وظيفة شاغرة بمسمى
حارس امن موءسسه.
للتقديم على الوظيفة، يرجى التواصل على
17700077 أو m_jaffar@armcon.biz

تعلن ميديلين للخدمات الكهربائية ذ.م.م
عن وظيفة شاغرة بمسمى
عامل صيانه عام.
للتقديم على الوظيفة، يرجى التواصل على
34344121 أو MEDELLINELECTRICAL@GMAIL.COM

تعلن الحلاي للأسماك و المواد الغذائية
عن وظيفة شاغرة بمسمى
بائع.
للتقديم على الوظيفة، يرجى التواصل على
17233858 أو sayedadnan69@hotmail.com

تعلن أبراج بن عيد للتنظيفات ذ.م.م
عن وظيفة شاغرة بمسمى
عامل توصيل حبال وسلاسل معدنيه بالجدل.
للتقديم على الوظيفة، يرجى التواصل على
17250078 أو KEHF-2011@HOTMAIL.COM

تعلن ايفر فاين تريدينغ ذ.م.م
عن وظيفة شاغرة بمسمى
بائع.
للتقديم على الوظيفة، يرجى التواصل على
17227206 أو GEEPASBAHRAIN@GMAIL.COM

تعلن أس أس بي بحرين ذ.م.م
عن وظيفة شاغرة بمسمى
طباخ عام.
للتقديم على الوظيفة، يرجى التواصل على
17210389 أو tomas@sspbahrain.com

تعلن ثمانية وعشرين للخدمات ذ.م.م
عن وظيفة شاغرة بمسمى
بائع.
للتقديم على الوظيفة، يرجى التواصل على
34201718 أو DOCUMENTBHA9@GMAIL.COM

تعلن راماشاندران للاستشارات الإدارية ذ.م.م
عن وظيفة شاغرة بمسمى
تنفيذي مبيعات.
للتقديم على الوظيفة، يرجى التواصل على
38834367 أو ANWRCLEARANCE@GMAIL.COM

تعلن خدمات الاحلام الفنيه والانشائيه
عن وظيفة شاغرة بمسمى
عامل فني.
للتقديم على الوظيفة، يرجى التواصل على
17785335 أو HAMED_996@HOTMAIL.COM

تعلن حياة للعنايه و الجمال
عن وظيفة شاغرة بمسمى
بائع.
للتقديم على الوظيفة، يرجى التواصل على
38888192 أو HAYAT.ALI22@HOTMAIL.COM

تعلن بلال للفواكه والخضروات
عن وظيفة شاغرة بمسمى
بائع.
للتقديم على الوظيفة، يرجى التواصل على
37777728 أو SAMIRA.APPLE@GMAIL.COM

تعلن طائر ابيض للمقاولات وعقارات شركة تضامن بحرينية
عن وظيفة شاغرة بمسمى
عامل صيانه عام.
للتقديم على الوظيفة، يرجى التواصل على
34571338 أو KHALIL_RAEES@YAHOO.COM

تعلن خدمات اللون 9 ذ.م.م
عن وظيفة شاغرة بمسمى
مستخدم.
للتقديم على الوظيفة، يرجى التواصل على
33142185 أو ZSB79994@GMAIL.COM

تعلن ملابس وعطور ماي
عن وظيفة شاغرة بمسمى
عامل في البيع اخر.
للتقديم على الوظيفة، يرجى التواصل على
39789787 أو HAMOOD19952009@HOTMAIL.COM

تعلن ذي نيل كورنر
عن وظيفة شاغرة بمسمى
مجمل.
للتقديم على الوظيفة، يرجى التواصل على
36999580 أو FAIOOO@HOTMAIL.COM

تعلن شركة هيلفورد للخدمات ذ.م.م
عن وظيفة شاغرة بمسمى
عامل تغليف باليد.
للتقديم على الوظيفة، يرجى التواصل على
37539255 أو USMAN.NEWNADIR@GMAIL.COM

تعلن صالون الظل الحضري ذ.م.م
عن وظيفة شاغرة بمسمى
حلاق رجالي.
للتقديم على الوظيفة، يرجى التواصل على
35342680 أو HK35342680@GMAIL.COM

تعلن شاينى ستار للهواتف
عن وظيفة شاغرة بمسمى
بائع.
للتقديم على الوظيفة، يرجى التواصل على
35458563 أو KHANAZEEZJNV@GMAIL.COM

تعلن شركة احمد منصور العالى للمقاولات والتجاره ش م ب مقفله
عن وظيفة شاغرة بمسمى
لحام.
للتقديم على الوظيفة، يرجى التواصل على
17265555 أو adeel.hameed@al-aali.com

تعلن اس بي سي بي اش للتجارة والشحن ذ.م.م
عن وظيفة شاغرة بمسمى
بائع.
للتقديم على الوظيفة، يرجى التواصل على
17322255 أو INFO@SEABREEZECOURIER.COM

تعلن مطعم جيك اكس فرايد جيكن ذ.م.م
عن وظيفة شاغرة بمسمى
عامل مطبخ.
للتقديم على الوظيفة، يرجى التواصل على
17227206 أو GEEPASBAHRAIN@GMAIL.COM

تعلن مرتضى سلمان علي سلمان
عن وظيفة شاغرة بمسمى
اخصائي تسويق.
للتقديم على الوظيفة، يرجى التواصل على
33656333 أو MURTADHABH12@GMAIL.COM

تعلن احسان الخير لمقاولات البناء
عن وظيفة شاغرة بمسمى
بناء.
للتقديم على الوظيفة، يرجى التواصل على
39681440 أو ABDULLAALHAIKI@HOTMAIL.COM

تعلن القصير للتجارة والخدمات
عن وظيفة شاغرة بمسمى
سائق ثقيل.
للتقديم على الوظيفة، يرجى التواصل على
17401134 أو alqaseercargo@gmail.com

تعلن بو ياسين جرافيكس للقرطاسية
عن وظيفة شاغرة بمسمى
عامل في البيع.
للتقديم على الوظيفة، يرجى التواصل على
36564456 أو simarhoon@mun.gov.bh

تعلن أجنحة لوماج اس وسبا ذ.م.م
عن وظيفة شاغرة بمسمى
عامل صيانه عام.
للتقديم على الوظيفة، يرجى التواصل على
16668777 أو gfc@pgshospitality.net

تعلن مطعم تاي سي فود
عن وظيفة شاغرة بمسمى
مقدم الاطعمه والمشروبات.
للتقديم على الوظيفة، يرجى التواصل على
66648484 أو thaiseafood164@gmail.com

تعلن نستو هايبرماركت ذ.م.م
عن وظيفة شاغرة بمسمى
بائع.
للتقديم على الوظيفة، يرجى التواصل على
17227206 أو WESTERNBAHRAIN2021@GMAIL.COM

تعلن العبرة للمقاولات ذ.م.م
عن وظيفة شاغرة بمسمى
نجار اثاث.
للتقديم على الوظيفة، يرجى التواصل على
17270378 أو MONTANA@ALEBRAH.COM

تعلن شركة أفينتا للخدمات ذ.م.م
عن وظيفة شاغرة بمسمى
سائق.
للتقديم على الوظيفة، يرجى التواصل على
34615190 أو AYAASERVICES.BH@GMAIL.COM

تعلن خدمات رديت ذ.م.م
عن وظيفة شاغرة بمسمى
مشرف الاعمال الداخليه.
للتقديم على الوظيفة، يرجى التواصل على
66673674 أو AHMAD.BKSERVICES@GMAIL.COM

تعلن كفتيريا قصر الغدير
عن وظيفة شاغرة بمسمى
عامل سندويشات.
للتقديم على الوظيفة، يرجى التواصل على
39000799 أو ALGHADEER_FOOD@HOTMAIL.COM

تعلن شركة اوربيزر البحرين ذ.م.م
عن وظيفة شاغرة بمسمى
منظف.
للتقديم على الوظيفة، يرجى التواصل على
17534342 أو sajilnath@urbaser.com

تعلن شركة أوران للدعاية ذ.م.م
عن وظيفة شاغرة بمسمى
عامل في البيع اخر.
للتقديم على الوظيفة، يرجى التواصل على
17756061 أو AYANKHAN359496@GMAIL.COM

تعلن شركة تريكون للعدسات ذ.م.م
عن وظيفة شاغرة بمسمى
عامل في البيع اخر.
للتقديم على الوظيفة، يرجى التواصل على
38847202 أو marwan3390@gmail.com

تعلن سبرينكليز للتجارة العامة ذ.م.م
عن وظيفة شاغرة بمسمى
طباخ.
للتقديم على الوظيفة، يرجى التواصل على
33868728 أو HUSAIN.FARDAN@APPARELGROUP.COM

تعلن كفتيريا قصر الغدير
عن وظيفة شاغرة بمسمى
عامل فلافل.
للتقديم على الوظيفة، يرجى التواصل على
39000799 أو ALGHADEER_FOOD@HOTMAIL.COM

تعلن شركة أحمد محمد جاسم للانشاء ذ.م.م
عن وظيفة شاغرة بمسمى
نجار.
للتقديم على الوظيفة، يرجى التواصل على
17784584 أو HR@AMJASSIM.COM

تعلن ريترو البحرين أنيتك للتجارة
عن وظيفة شاغرة بمسمى
بائع.
للتقديم على الوظيفة، يرجى التواصل على
35301525 أو RMINHAS560@GMAIL.COM

تعلن شركة تريكون للعدسات ذ.م.م
عن وظيفة شاغرة بمسمى
ممثل او مندوب مبيعات.
للتقديم على الوظيفة، يرجى التواصل على
38847202 أو marwan3390@gmail.com

تعلن شركة سباركلاين ذ.م.م
عن وظيفة شاغرة بمسمى
مشرف.
للتقديم على الوظيفة، يرجى التواصل على
33978913 أو ASIFBH088@GMAIL.COM

تعلن ان سبا فاست غلامر فور نيلز ذ.م.م
عن وظيفة شاغرة بمسمى
مجمل.
للتقديم على الوظيفة، يرجى التواصل على
17562662 أو LARASHUKRALLA@HOTMAIL.COM

تعلن صالون تجميل الكل في واحد
عن وظيفة شاغرة بمسمى
حلاقه نسائيه.
للتقديم على الوظيفة، يرجى التواصل على
66698866 أو ISA.ALAWADHI.CONT2556@GMAIL.COM

تعلن خدمات عقيل أحمد شافي ذ.م.م
عن وظيفة شاغرة بمسمى
فراش.
للتقديم على الوظيفة، يرجى التواصل على
33321594 أو IMADSHEIKH087@GMAIL.COM

تعلن بروستد لوك اوت
عن وظيفة شاغرة بمسمى
عامل خدمات الاطعمه.
للتقديم على الوظيفة، يرجى التواصل على
35620808 أو MAH1466@YAHOO.COM

تعلن ميلتو كافيه
عن وظيفة شاغرة بمسمى
مقدم اطعمه.
للتقديم على الوظيفة، يرجى التواصل على
36664669 أو ITSNABBIE@ICLOUD.COM

تعلن سكينر لتجارة و بيع الأجهزة المنزلية الراديو التلفزيون الثلاجات ذ.م.م
عن وظيفة شاغرة بمسمى
بائع.
للتقديم على الوظيفة، يرجى التواصل على
39008114 أو SARBJEET2003@YAHOO.COM

تعلن شركة اللمعه السحرية للتنظيفات ذ.م.م
عن وظيفة شاغرة بمسمى
منظف.
للتقديم على الوظيفة، يرجى التواصل على
17345051 أو info@magicshinebh.com

تعلن دوبي جرداب
عن وظيفة شاغرة بمسمى
غسال ومكوي عام(كواي).
للتقديم على الوظيفة، يرجى التواصل على
17292393 أو ALWALIOFC@HOTMAIL.COM

تعلن لحوم باجور الطازجة ذ.م.م
عن وظيفة شاغرة بمسمى
عامل في البيع.
للتقديم على الوظيفة، يرجى التواصل على
33213724 أو TAYYABZ213@GMAIL.COM

تعلن مركز نيو اكسس للاطارات
عن وظيفة شاغرة بمسمى
مصلح اطارات.
للتقديم على الوظيفة، يرجى التواصل على
34304636 أو SRAMBIKKALBINU@GMAIL.COM

تعلن كوريريكس ذ.م.م
عن وظيفة شاغرة بمسمى
سائق.
للتقديم على الوظيفة، يرجى التواصل على
38870666 أو HAMAD@COURIERX.COM

تعلن أيمن ساخي خدمات ذ.م.م
عن وظيفة شاغرة بمسمى
سائق ثقيل.
للتقديم على الوظيفة، يرجى التواصل على
36497458 أو JASIMBH72@GMAIL.COM

تعلن مطعم ملح البحر
عن وظيفة شاغرة بمسمى
منظف عام.
للتقديم على الوظيفة، يرجى التواصل على
39266026 أو SEA.SALT.BH@GMAIL.COM

تعلن عادل الخليج للتجارة والمقاولات ذ.م.م
عن وظيفة شاغرة بمسمى
بائع.
للتقديم على الوظيفة، يرجى التواصل على
33265545 أو JAAFARHAIDER026@GMAIL.COM

تعلن شركة بلاك إيجل للإستشارات ذ.م.م
عن وظيفة شاغرة بمسمى
اخصائي تسويق.
للتقديم على الوظيفة، يرجى التواصل على
36661517 أو RUA.SULEI@GMAIL.COM

تعلن شركة علي عبد الله علي مال الله للمقاولات ذ.م.م
عن وظيفة شاغرة بمسمى
صاقل الزوائد المعدنيه.
للتقديم على الوظيفة، يرجى التواصل على
36777578 أو AAAMALALLA@GMAIL.COM

تعلن شركة اللمعه السحرية للتنظيفات ذ.م.م
عن وظيفة شاغرة بمسمى
منظف.
للتقديم على الوظيفة، يرجى التواصل على
17345051 أو info@magicshinebh.com

تعلن مطعم ومشويات الشفق
عن وظيفة شاغرة بمسمى
مساعد طباخ.
للتقديم على الوظيفة، يرجى التواصل على
17412915 أو ALSHAHDMARKET@YAHOO.CO.IN

تعلن سمية عبدالله يوسف أحمد
عن وظيفة شاغرة بمسمى
عامل بناء عام.
للتقديم على الوظيفة، يرجى التواصل على
35137132 أو SUMAYABH12@GMAIL.COM

تعلن سحاب جي ذ.م.م
عن وظيفة شاغرة بمسمى
مساعد مكتب.
للتقديم على الوظيفة، يرجى التواصل على
36569522 أو ADNANJATT1414@GMAIL.COM

تعلن متجر هدايا أنفاس الملائكة
عن وظيفة شاغرة بمسمى
ممثل مبيعات تنفيذى.
للتقديم على الوظيفة، يرجى التواصل على
37562523 أو ANGELSBREATH303@GMAIL.COM

تعلن محمد عبدالله مناولة البضائع ذ.م.م
عن وظيفة شاغرة بمسمى
سائق.
للتقديم على الوظيفة، يرجى التواصل على
36653831 أو MUHAMMADMU9822@GMAIL.COM

تعلن الشعيب للاستشارات الإدارية ذ.م.م
عن وظيفة شاغرة بمسمى
عامل في البيع اخر.
للتقديم على الوظيفة، يرجى التواصل على
36028191 أو ALSHOAIBCNSALTENCY@GMAIL.COM

تعلن أحسن إلهي لخدمات الزوار ذ.م.م
عن وظيفة شاغرة بمسمى
مستخدم.
للتقديم على الوظيفة، يرجى التواصل على
35981541 أو VINFO604@GMAIL.COM

تعلن شركة تريدرز فيكس ذ.م.م
عن وظيفة شاغرة بمسمى
طباخ عام.
للتقديم على الوظيفة، يرجى التواصل على
17586906 أو TARIQ.SHARIF@RITZCARLTON.COM

تعلن كريتيف ستايل ذ.م.م
عن وظيفة شاغرة بمسمى
نجار.
للتقديم على الوظيفة، يرجى التواصل على
17464443 أو HR2@CREATIVESTYLE.COM.BH

تعلن قطرات إبداعية ذ.م.م
عن وظيفة شاغرة بمسمى
مصمم الديكور الداخلي.
للتقديم على الوظيفة، يرجى التواصل على
39057795 أو sinojk_paul@yahoo.com

تعلن الشركة الأهلية للمقاولات ذ.م.م
عن وظيفة شاغرة بمسمى
عامل بناء عام.
للتقديم على الوظيفة، يرجى التواصل على
17737000 أو h.s.m1111@gmail.com

تعلن ام اس اس للاستشارات ذ.م.م
عن وظيفة شاغرة بمسمى
مدير مبيعات.
للتقديم على الوظيفة، يرجى التواصل على
35649036 أو ABDALLAH.HUSSEIN111@GMAIL.COM

تعلن محمد سهيل خان ذ.م.م
عن وظيفة شاغرة بمسمى
سائق شاحنه ثقيله.
للتقديم على الوظيفة، يرجى التواصل على
38957110 أو JMI73180@GMAIL.COM

تعلن شركة سيكيورتي سلوشنز ذ.م.م
عن وظيفة شاغرة بمسمى
حارس امن.
للتقديم على الوظيفة، يرجى التواصل على
77996666 أو GOVERNMENT@MRE.CO

تعلن خدمات حامد شير شركة تضامن بحرينية
عن وظيفة شاغرة بمسمى
صباغ.
للتقديم على الوظيفة، يرجى التواصل على
33418254 أو SOHAIL68644@GMAIL.COM

تعلن الشركة الأهلية للمقاولات ذ.م.م
عن وظيفة شاغرة بمسمى
عامل بناء عام.
للتقديم على الوظيفة، يرجى التواصل على
17737000 أو h.s.m1111@gmail.com

تعلن بوتوهار العقارية ذ.م.م
عن وظيفة شاغرة بمسمى
مساعد مكتب.
للتقديم على الوظيفة، يرجى التواصل على
32129111 أو TALATBASHIR98@GMAIL.COM

تعلن ايه بي ام تيرمينالز البحرين ش.م.ب. (عامة)
عن وظيفة شاغرة بمسمى
مشغل رافعة.
للتقديم على الوظيفة، يرجى التواصل على
17365532 أو mohdalhawaj@gmail.com

تعلن شركة سيكيورتي سلوشنز ذ.م.م
عن وظيفة شاغرة بمسمى
حارس امن.
للتقديم على الوظيفة، يرجى التواصل على
77996666 أو GOVERNMENT@MRE.CO

تعلن برد تاون
عن وظيفة شاغرة بمسمى
امين صندوق.
للتقديم على الوظيفة، يرجى التواصل على
17744777 أو eyateem@gmail.com

تعلن الشركة الأهلية للمقاولات ذ.م.م
عن وظيفة شاغرة بمسمى
عامل بناء عام.
للتقديم على الوظيفة، يرجى التواصل على
17737000 أو h.s.m1111@gmail.com

تعلن .بونجم للمقاولات
عن وظيفة شاغرة بمسمى
بناء عام.
للتقديم على الوظيفة، يرجى التواصل على
36353971 أو ABDULLAMUEENAHMED@GMAIL.COM

تعلن أبيات للاستشارات ذ.م.م
عن وظيفة شاغرة بمسمى
محلل نظم الحاسوب.
للتقديم على الوظيفة، يرجى التواصل على
33440122 أو ABYATH660@GMAIL.COM

تعلن شركة سيكيورتي سلوشنز ذ.م.م
عن وظيفة شاغرة بمسمى
حارس امن.
للتقديم على الوظيفة، يرجى التواصل على
77996666 أو GOVERNMENT@MRE.CO

تعلن لمسة الأنيق للحلاقة
عن وظيفة شاغرة بمسمى
حلاق رجالي.
للتقديم على الوظيفة، يرجى التواصل على
65010778 أو AMNAMOZH@GMIL.COM

تعلن شركة سكوير ون للعقارات ذ.م.م
عن وظيفة شاغرة بمسمى
عامل بساتين عام.
للتقديم على الوظيفة، يرجى التواصل على
33198748 أو ATEEQ.DALMIYA@GMAIL.COM

تعلن عصائر ايه ام اس
عن وظيفة شاغرة بمسمى
عامل عصير.
للتقديم على الوظيفة، يرجى التواصل على
33221266 أو HASANALWANEH7@GMAIL.COM

تعلن مطعم بانكوك العالمي ذ.م.م
عن وظيفة شاغرة بمسمى
مقدم اطعمه.
للتقديم على الوظيفة، يرجى التواصل على
17540666 أو RIYASBANGKOK@YAHOO.COM

تعلن شركة سيكيورتي سلوشنز ذ.م.م
عن وظيفة شاغرة بمسمى
حارس امن.
للتقديم على الوظيفة، يرجى التواصل على
77996666 أو GOVERNMENT@MRE.CO

تعلن برادات أنايا
عن وظيفة شاغرة بمسمى
بائع.
للتقديم على الوظيفة، يرجى التواصل على
34177779 أو ANAYAMUHAMMAD2015@GMAIL.COM

تعلن موجا لعقود السمسرة السلعية ذ.م.م
عن وظيفة شاغرة بمسمى
عامل مكتب.
للتقديم على الوظيفة، يرجى التواصل على
36880843 أو E.BRA5058@YAHOO.COM

تعلن بروتكتس لخدمات الحراسة
عن وظيفة شاغرة بمسمى
منظف.
للتقديم على الوظيفة، يرجى التواصل على
17700211 أو hrd@dreamgroup.bh

تعلن سياتيك جي للديكور الداخلي ذ.م.م
عن وظيفة شاغرة بمسمى
عامل تكمله بالاصباغ(الموادالمصنوعه).
للتقديم على الوظيفة، يرجى التواصل على
36803644 أو LUQMANARIF0405@GMAIL.COM

تعلن شركة سيكيورتي سلوشنز ذ.م.م
عن وظيفة شاغرة بمسمى
حارس امن.
للتقديم على الوظيفة، يرجى التواصل على
77996666 أو GOVERNMENT@MRE.CO

تعلن الشركة الوطنية للخرسانة ذ.م .م
عن وظيفة شاغرة بمسمى
مدير.
للتقديم على الوظيفة، يرجى التواصل على
17786665 أو pro@nccbahrain.com

تعلن شركة المقاولات الحديثة (أم سي سي) ذ.م.م
عن وظيفة شاغرة بمسمى
بناء عام.
للتقديم على الوظيفة، يرجى التواصل على
17540407 أو ALI@EGMCBH.COM

تعلن مقاولات آسيا للمقاولات
عن وظيفة شاغرة بمسمى
عامل في الانشاءات.
للتقديم على الوظيفة، يرجى التواصل على
33442484 أو rajeefpm@gmail.com

في خطوة تعكس النجاح الهائل الذي حققه الفيلم، أعلنت شركتا A24 و CMC Pictures عن تعاونهما لإطلاق النسخة الإنجليزية من الفيلم الصيني "ني تشا 2" في دور السينما بالولايات المتحدة، كندا، أستراليا، ونيوزيلندا في 22 أغسطس المقبل.
حقق "ني تشا 2" إجمالي إيرادات شباك تذاكر بلغ حوالي 1.71 مليار دولار أميركي.

كاريكاتير طارق البحار

أفصحت الفنانة البحرينية القديرة سعاد علي عن سر نجاح مسلسلها الرمضاني "وديمة وحليمة"، الذي انطلق في موسمه الأول عام 2013، ثم شهد فترة انقطاع دامت عشر سنوات قبل أن يعود العام الماضي والحالي. وفي مقابلة تلفزيونية، أوضحت سعاد أن العمل مر بمراحل متعددة على مدار المواسم السابقة.

"Shape of You" لإد شيران بالصدارة

قائمة الأغاني الأكثر استماعا على Apple Music في 10 سنوات

البلاد | طارق البحار

احتفالًا بمرور 10 سنوات على إطلاق منصتها، كشفت Apple Music أن أغنية "Shape of You" للمغني البريطاني إد شيران، التي صدرت عام 2017، هي الأغنية الأكثر استماعًا على الإطلاق.

وصلت "Shape of You" إلى المرتبة الأولى على القائمة لأفضل الأغاني البوب في بلد واحد على الأقل لمدة 1800 يوم خلال العقد الماضي، وحققت المرتبة الأولى في قائمة الأغاني الشاملة للمنصة في بلد واحد على الأقل لأكثر من 1000 يوم. وعند صدورها عام 2017، حطمت الأغنية الرقم القياسي لأكبر انطلاقة لأغنية بوب من حيث عدد مرات البث في اليوم الأول عالميًا. وضمن إد شيران 11 أغنية له في قائمة أفضل 500 أغنية.

جاءت أغنية "Blinding Lights" لـ ذا ويكند في المركز الثاني، حيث قضت أكثر من 180 يومًا ضمن أفضل 10 أغاني في قائمة Apple Music العالمية اليومية لأفضل 100 أغنية. وكان لذا ويكند تسع أغنيات ضمن قائمة أفضل 500.

احتلت أغنية "God's Plan" المركز الثالث، وكانت واحدة من 27 أغنية لدريك ضمن أفضل 500 أغنية. فقد كان للرابر الكندي العدد الأكبر من الأغاني في قائمة أفضل 500، بالإضافة إلى أكبر عدد من الأغاني ضمن أفضل 100 أغنية (تسع أغنيات) لأي فنان. ومثل أغنية شيران عام 2017، حطمت "God's Plan" الرقم القياسي لأكثر عدد من مرات البث في اليوم الأول عند إصدارها.

احتل بوست مالون المركزين الرابع والخامس في قائمة Apple لأفضل 500 أغنية، بأغنيتيه "Sunflower" بالتعاون مع سوا لي من فيلم "Spider-man: Into the Spiderverse" و"Rockstar" بمشاركة 21 Savage على التوالي.

جاءت تايلور سويفت في المركز الثاني من حيث عدد الأغاني في قائمة أفضل 500، والأولى بين الفنانات الإناث، بـ 14 أغنية، وكانت أغنية "Cruel Summer"، التي احتلت المركز 57، أكبر أغاني سويفت على Apple Music في العقد الماضي. ومن بين ألبومات نجمة البوب، كان لألبوم "1989" أكبر عدد من الأغاني التي دخلت قائمة أفضل 500 – "Blank Space"، "Shake it Off"، "Wildest Dreams"، و"Style" جميعها ضمن القائمة.

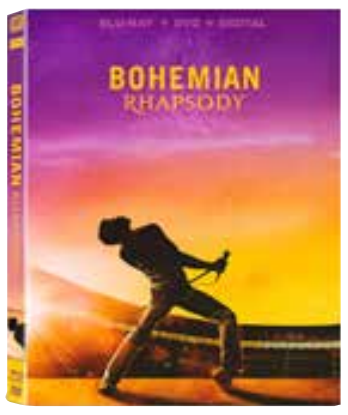

أما فرقة BTS، فمن غير المستغرب أن يكون لديها أكبر عدد من أغاني الكيبوب ضمن قائمة أفضل 500. احتلت أغنيتهم الصادرة باللغة الإنجليزية عام 2020 "Dynamite" المركز 34، بينما جاءت أغنية "But-ter" في المركز 252. وكان أحدث أعمال الكيبوب هي أغنية "APT" لعضوة Black-pink روزي بالتعاون مع برونو مارس، والتي احتلت المركز 459. وقد قضت الأغنية، وهي الأحدث على القائمة بشكل عام، أكثر من 60 يومًا في المركز الأول على قائمة Apple Music العالمية اليومية لأفضل 100 أغنية، وتصنف ضمن أفضل خمس أغاني في العقد الماضي.

أما الثنائي الياباني Yoasobi فكان العمل الأكثر حضورًا من موسيقى الجي-بوب في القائمة – بثلاث أغنيات، وفي الوقت نفسه، كانت أقدم أغنية في القائمة هي "Bohe-mian Rhapso-dy" لفرقة كوين (Queen) في المركز 156.

زهرة عرفات.. شغف القراءة يصقل تجربتها الفنية وحياتها

كشفت الفنانة زهرة عرفات عن العلاقة العميقة التي تربطها بعالم الكتب والقراءة، مؤكدةً أن شغفها بالعلم بدأ في سن مبكرة وبطريقة غير تقليدية. أوضحت زهرة أن تأخرها في الالتحاق بالمدرسة حثها على الإقبال على العلم بشغف كبير، حيث كانت تستغل وقت الفسحة في المدرسة للتوجه إلى المكتبة بدلًا من اللعب. كما اعتادت قراءة كتب شقيقها الأكبر وقضاء أوقات ممتعة في المكتبة العامة، مستعيرة منها الكثير من الكتب لقراءتها في المنزل.

في سياق حديثها عن علاقتها بالكتب، أشارت عرفات إلى أن أبناءها يفضلون اقتناء الكتب المستعملة، إيمانًا منهم بأن الهوامش والتعليقات المكتوبة فيها تضيف بعدًا آخر للنص وتثريه. كما كشفت عن روتينها القرائي المكثف خلال فترة تقديمها لبرنامج "زهرة الخليج" التلفزيوني، حيث كانت تقرأ روايتين أسبوعيًا لمناقشتهما على الهواء مباشرة.

من بين كتّابها المفضلين، ذكرت زهرة الكاتب البرازيلي الشهير باولو كويلو. وأشارت إلى أنها حاليًا منهمكة في قراءة رواية "متاهة زهرة" للكاتب البحريني حسين عبد علي، والتي يُحتمل تحويلها إلى عمل درامي في المستقبل. كما تطالع مجموعة كتب للكاتب الكويتي محمد النشمي.

وعن تطور اهتماماتها القرائية، قالت زهرة: "كنت أحب القراءة في مجالات متنوعة كالتاريخ العربي وموسوعة 'ألف ليلة وليلة'، لكنني الآن أميل أكثر إلى الروايات، وأفضّل دائمًا الكتب الورقية على الإلكترونية".

أكدت النجمة البحرينية أن حبها للقراءة استمر رغم انشغالات الحياة الكثيرة، مشددة على أن القراءة بالنسبة لها "متعة لا يعرفها إلا من عاشها". واستعادت تجربتها مع قراءة الرواية المترجمة "العطر" للروائي الألماني باتريك زوسكيند، والتي أثرت فيها بشكل كبير لدرجة أنها أصبحت تربط الأحداث بالروائح. وقالت: "هذه الرواية حفزت حاسة الشم لديّ، ومنحتني قدرة أكبر على تمييز العطور".

واختتمت زهرة عرفات حديثها موضحة أن القراءة تساهم بفعالية في تحسين قدرات الإنسان على التعبير والإيجاز، وصقل مفرداته، مما يجعله أكثر قدرة على الحديث والتواصل بفاعلية وثقة.

أمير كرارة في "الشاطر"

طرحت شركة سينرجى بلس بوستر فيلم أمير كرارة "الشاطر"، والذي سيطرح في دور العرض السينمائية العربية والعالمية 31 يوليو، ويظهر أمير كرارة بأكثر من شخصية حيث يتنكر في أكثر من شكل لشخصيات داخل الأحداث.

ويخوض النجمان أمير كرارة وهنا الزاهد منافسات موسم صيف 2025 السينمائي، بفيلم "الشاطر" حيث يقدم الثنائي تيمة الأكشن كوميدي خلال دوبلير مشاهير يجسد دوره أمير كرارة، وفتاة تعمل في سيرك تلعب دورها هنا الزاهد ويخوضان رحلة مليئة بالمواقف والمفارقات الكوميدية والأكشن.

بعد السعودية

البحرين مركز إقليمي لمواهب "MBC Talent"

البلاد | طارق البحار

في خطوة تعد الأكبر من نوعها لاكتشاف المواهب في المملكة، أعلنت وزارة الإعلام عن استضافة البحرين لتجارب الأداء الخاصة ببرنامج MBC Talent والذي يُتيح الفرصة للهواة من مختلف الأعمار لتحقيق حلم التمثيل والظهور أمام الكاميرا، ويهدف إلى استقطاب وإلهام أبرز مواهب المملكة في مختلف اختصاصات الإنتاج والترفيه والإعلام.

تأتي هذه الفعالية بعد النجاح الكبير الذي حققته أكاديمية MBC في المملكة العربية السعودية، حيث تُقام تجارب الأداء في فندق ذا آرت بجزيرة أمواج، خلال الفترة من 26 إلى 28 يوليو الحالي، يومياً من الساعة 1 ظهراً حتى 12 منتصف الليل.

يأتي تنظيم هذه التجارب في البحرين بعد استقبال الدكتور رمزان بن عبد الله النعيمي، وزير الإعلام، السيدة زينب أبو السمح، مدير عام أكاديمية MBC ووكالة MBC للمواهب، في وقت سابق من هذا الشهر. ويعكس هذا اللقاء حرص الطرفين على تعزيز الشراكات الإعلامية الإقليمية وبحث سبل دعم وتمكين المواهب الإعلامية البحرينية.

تُعد وكالة المواهب "MBC Talent" جزءاً لا يتجزأ من مجموعة MBC، وقد تأسست بهدف اكتشاف وتمثيل ودعم المواهب الواعدة في مجالات الفن والتمثيل والإعلام. وتقدم الوكالة فرصاً متعددة للمواهب الجديدة من خلال توفير بيئة مهنية تشجع على التطور والنمو.

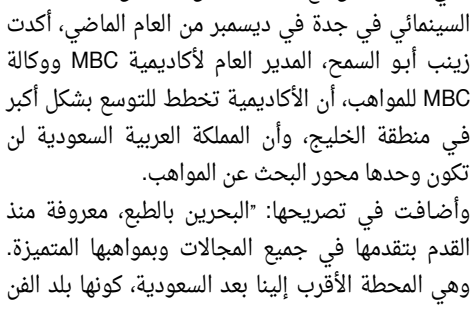

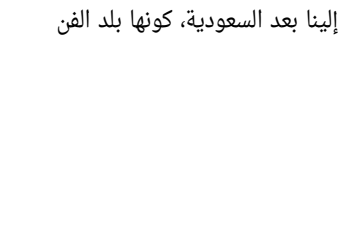

ويتميز نهج الوكالة بالاحترافية العالية، حيث تعمل على تقديم الدعم اللازم للمواهب للوصول إلى أعلى مستويات الأداء والتميز في مسيرتهم الفنية والإعلامية.

وفي لقاء خاص مع "البلاد" خلال مهرجان البحر الأحمر السينمائي في جدة في ديسمبر من العام الماضي، أكدت زينب أبو السمح، المدير العام لأكاديمية MBC ووكالة MBC للمواهب، أن الأكاديمية تخطط للتوسع بشكل أكبر في منطقة الخليج، وأن المملكة العربية السعودية لن تكون وحدها محور البحث عن المواهب.

وأضافت في تصريحها: "البحرين بالطبع، معروفة منذ القدم بتقدمها في جميع المجالات وبمواهبها المتميزة. وهي المحطة الأقرب إلينا بعد السعودية، كونها بلد الفن والفنانين".

بأجل استحقاق لمدة ثلاث سنوات

" البحرين والكويت" ينجح بالحصول على تسهيلات قرض مجمع بـ 500 مليون دولار

نجح بنك البحرين والكويت، في إتمام تسهيلات قرض مجمع بقيمة 500 مليون دولار أميركي بأجل استحقاق لمدة ثلاث سنوات. سيتم استخدام هذه التسهيلات، التي تم ترتيبها من قبل بنك المؤسسة العربية المصرفية بنك "ABC"، لتمويل المبادرات الاستراتيجية لبنك البحرين والكويت ودعم نمو خطوط أعماله وإعادة تمويل تسهيلات العام 2023.

وبما يتماشى مع أهداف الاستدامة لبنك البحرين والكويت وجهوده لتنويع مصادر التمويل، قام البنك بتصميم التسهيلات لتشمل خيارًا مرتبطًا بالاستدامة.

وقام بنك "ABC"، وبنك دنيز إيه جي، وشركة "الإمارات دبي الوطني" كابيتال المحدودة ش.م.ع، وبنك أبوظبي الأول ش.م.ع، وبنك الخليج الدولي ش.م.ب، وبنك ستاندرد تشارترد، بدور المنظمين الرئيسين المفوضين ومديري الطرح الأوليين (IMLABs)، كما قام بنك مسقط ش.م.ع.ع، وبنك المشرق ش.م.ع، بدور المنسقين الرئيسين المفوضين الأوليين (IMLAs). وقام بنك الإمارات دبي الوطني ش.م.ع بدور وكيل التسهيلات.

بهذه المناسبة، صرح الرئيس التنفيذي لمجموعة بنك البحرين والكويت ياسر الشريفي "إن الإتمام الناجح لهذه التسهيلات يؤكد الوضع المالي القوي لبنك البحرين والكويت والتزامه بالنمو المستدام". وأشار إلى أن هذا يعد إنجازًا كبيرًا بالنظر إلى حجم التسهيلات الذي تضاعف مقارنة بقيمة 250 مليون دولار أميركي التي أتمها بنك البحرين والكويت بنجاح في العام 2023، مع تمديد فترة السداد إلى ثلاث سنوات مقارنة بفترة السنتين السابقة. وأعرب الشريفي عن امتنانه للبنوك المشاركة، كما أبرز العلاقات القوية التي يحافظ عليها البنك مع نظرائه. وأكد أن الحجم الأكبر للتسهيلات الجديدة يعكس الأداء المالي القوي للبنك وثقة السوق في استراتيجية نمو بنك البحرين والكويت.

كما أعربت البنوك المشاركة عن امتنانها للإتمام الناجح للصفقة، وتمنت لبنك البحرين والكويت مزيدا من النمو والازدهار في المستقبل. هذه التسهيلات هي دليل على رؤية بنك البحرين والكويت الاستراتيجية وقدرته على جذب استثمارات كبيرة لدعم أهدافه طويلة الأجل.

الاثنين MON 14 يوليو 2025 - 19 محرم 1447 - العدد 6117

للراغبين في استلام آخر الأخبار والمستجدات الاقتصادية الاشتراك في "الواتس اب"

البلاد اقتصاد

business@albiladpress.com

business@albiladpress.com

@albiladpress @albiladnews

في حفل توزيع جوائز البحرين للمحتوى الرقمي

للعام الثاني .. "البلاد" تحصد جائزة البحرين لـ "أفضل إعلام رقمي"

البلاد | حسين المرزوق | تصوير: رسول الحجيري

بحضور رئيس مجلس الشورى علي الصالح، نظمت جمعية البحرين لشركات التقنية "بتك"، حفل توزيع جوائز البحرين للمحتوى الرقمي، وكرمت صحيفة "البلاد" بجائزة فئة الإعلام والمعلومات الإلكترونية ضمن الحفل المنظم من قبل الجمعية للعام الثاني على التوالي، وتسلم الجائزة رئيس تحرير صحيفة "البلاد" مؤنس المردي.

وصرح رئيس تحرير صحيفة "البلاد" مؤنس المردي، قائلا "نشكر جمعية البحرين للشركات التقنية لتنظيمها هذا الحفل لتكريم الفائزين في التطبيقات الإلكترونية والمنصات، والحمد لله صحيفة "البلاد" فازت بجائزة فئة الإعلام والمعلومات الإلكترونية عن موقعها الإلكتروني، وهذا إن دل على شيء فإنما يدل على أننا في صحيفة البلاد نواكب أحدث ما يدور في عالم المنصات والتكنولوجيا عبر منصة البلاد إلى جانب الصحيفة الورقية وهذا أمر مهم، ونتعهد للقارئ بأن البلاد ستكون مواكبة لأي تقدم وتطور إن شاء الله في هذا المجال".

بدورها قالت الرئيس التنفيذي للمستشفيات الحكومية د. مريم الجلاهمة "الحمد لله اليوم نلنا جائزة فئة الخدمات الصحية للمواطنين من خلال الموقع الإلكتروني للمستشفيات الحكومية، الذي جاء هذا بهدف تحسين جودة الخدمات المقدمة في المستشفيات الحكومية، خصوصا أن هناك بعض الطلبات التي يطلبها المواطنون تغنيهم عن الحضور للمستشفى، لذلك قمنا بتحويل مختلف الخدمات الصحية إلى الموقع الإلكتروني، ومنها مثلا طلب الإجازة المرضية، التقارير الطبية، تقارير نتائج الأشعة، طلب تغيير الموعد للعيادات الخارجية، وهناك خدمات أخرى سيتم توفيرها في الموقع الإلكتروني خلال الأيام القادمة، مثل طلب غرفة خاصة، طلب الوصفات الطبية إذا انتهت يتم تجديدها من خلال الموقع من دون الحاجة للحضور، ونحن نسعى لتقديم خدمات متعددة لتقليل الضغط على الخدمات الطبية؛ حرصا منا على راحة المراجع".

من جهته، قال رئيس جائزة البحرين للمحتوى الرقمي أحمد الحجيري "إن جائزة البحرين للمحتوى الرقمي فكرة بدأت من العام 2005 واليوم أكملنا عشرين عاما كجمعية ننفذها ونديرها، والهدف من هذه الجائزة واضح، فهناك تنافس على مستوى العالم لتطوير المحتوى الرقمي بطريقة مختلفة بطريقة جذابة بحيث تفيد المجتمع وتفيد الأفراد، فطورت الجائزة من قبل جائزة القمة العالمية على مستوى العالم، ونحن اتبعنا منهجيتهم في مختلف الفئات سواء كانت في الابتكار، الحكومة، الصحة أو في التعليم.. إلخ، فالغرض إبراز المحتوى الرقمي البحريني داخل البحرين، ونشجع الشركات والأفراد والجهات الحكومية على التنافس في تطوير مثل هذا المحتوى، لأهمية اجتماعية لأهمية تجارية لأهمية اقتصادية وأيضا لأهمية أن تتبوأ البحرين مكانة عالمية في هذا الجانب المهم".

من جانب آخر، قال الرئيس التنفيذي لشركة ur-bansoft نواف عبدالرحمن "تشرفنا اليوم بهذا الفوز وبحصولنا على هذه الجائزة، وهذا إنجاز للشركة وقصة نجاح، وهي واحدة من قصص النجاح التي تحققت الحمد لله رب العالمين، وحصلنا على الجائزة عن مجموعة مسار التي تندرج تحت ممتلكات، وأيضا التاكسي البحري، وكل الأمور المتعلقة بإدارة الاتصالات وحجز التذاكر، نحن نتشرف الحقيقة اليوم بهذا التكريم، وإن شاء الله يكون بداية لقصص نجاح أخرى نعمل عليها ونقدمها لفائدة وخدمة المجتمع".

الاحتفاء بـ 30 مشروعا رقميا رائدا من القطاعين الحكومي والخاص

تم إعلان فوز 30 مشروعا رقميا رائدا ضمن 11 فئة متعددة، وذلك في حفل توزيع جائزة البحرين للمحتوى الرقمي "BDC Award"، إذ فاز في فئة "مشاركة الحكومة والمواطنين" تطبيق "e شباب" من وزارة شؤون الشباب، والموقع الإلكتروني للمستشفيات الحكومية، ومركز خدمة العملاء عن بعد من وزارة الإسكان والتخطيط العمراني، والنظام الوطني للتعافي من الإدمان وتحسين السياسات باستخدام الذكاء الاصطناعي من وزارة الداخلية، وفي فئة "الإدماج والتمكين" فاز كل من تطبيق ATTA للمؤسسة الملكية للأعمال الإنسانية، والموقع الإلكتروني لمجلس الشورى، والبوابة الالكترونية لأعضاء مجلس النواب، ونظام التفتيش الذكي من هيئة تنظيم سوق العمل.

أما في فئة "المستوطنات الذكية والتحضر" فقد فازت خدمة "تأكد" بالموقع الإلكتروني لجهاز المساحة والتسجيل العقاري، ومشروع لوحة التحكم بالذكاء الاصطناعي لإدارة استخدام الطاقة من مركز سمو الشيخ ناصر للبحوث والتطوير في الذكاء الاصطناعي، كما فازت في فئة "الأعمال والتجارة" منصة "تجارة" من بنك البحرين للتنمية، وخدمة "هدية" من شركة بنفت، وتطبيق "سهل" من شركة البحرين للتسهيلات التجارية، ومركز عمليات الطيران من مجموعة طيران الخليج.

وتم تكريم الجهات الفائزة ضمن فئة "الثقافة والتراث" وهي منصة "ترافيلج" من شركة ترافيلج للحلول، وتطبيق حجز التاكسي المائي من شركة أوربانسوفت تكنولوجيز الشرق الأوسط ذ.م.م، وفاز في فئة "التعليم والتعلم" المساعد الذكي "مريم" من الجامعة الخليجية، ومنصة إدارة المواهب بالذكاء الاصطناعي من شركة "لوموفاي"، إضافة إلى مشروع الصفوف الدراسية دون معلم مع الذكاء الاصطناعي من مركز سمو الشيخ ناصر للبحوث والتطوير في الذكاء الاصطناعي، وتطبيق BBS لأولياء الأمور من مدرسة بيان البحرين.

وفازت بالجائزة في فئة "البيئة والطاقة الخضراء" منصة تعلم الآلة (ML) من مركز سمو الشيخ ناصر للبحوث والتطوير في الذكاء الاصطناعي، وبرنامج بيون للطاقة الخضراء من شركة بيون، فيما فازت في فئة "الصحة والرفاهية" منصة تسجيل المشاركين من وزارة الصحة، وخدمات التبرع بالأعضاء من وزارة الصحة، ومنصة الرعاية الصحية الرقمية من شركة Ideas Technology W.L.L. كما فاز في فئة "الإعلام والمعلومات الإلكترونية" روبوت الإعلانات الرقمي من شركة 7amdaan.io. (اقرأ الموضوع كاملا في الموقع الإلكتروني).

مؤشرات اقتصادية 13 يوليو 2025

النفط (البرميل)	
الخام الأميركي	68.45 دولار
خام برنت	70.36 دولار

الغاز (البرميل)	
عقود الغاز الطبيعي	3.314 دولار

الألمنيوم	
سعر الطن	2,603.70 دولار

الذهب (الأونصة)	
الذهب مقابل الدولار	3,355.91 دولار

عملات أجنبية	
الدولار مقابل اليورو	0.855 يورو
اليورو مقابل الدولار	1.169 دولار

عملات رقمية	
البتكوين	118,435.90 دولار

البورصات العالمية

الرمز	آخر سعر	التغيير
DAW JONES	44,371.51	↓
FTSE	8,941.12	↓
NASDAQ	20,585.53	↓
NIKKEI	39,569.68	↓
SHANGHAI SE	3,510.18	↑

الرئيس التنفيذي للمركز بدر ساتر لـ "البلاد":

"خليج البحرين للتكنولوجيا المالية" مركز رائد بالبحرين والمنطقة

» أكاديمية الابتكار تأتي للمساهمة في بناء القدرات وصقلها للجيل القادم

» برامجنا لا تقتصر على تقديم المعرفة النظرية بل تسعى لتمكين المختصين بمهارات عملية قابلة للتطبيق

» نسعى لتكون الأكاديمية مركزا محوريا يخدم أسواق المنطقة

» إطلاق أكاديمية الابتكار في منطقة الشرق الأوسط وشمال إفريقيا نتيجة لحاجة ملحة لم نتمكن من تجاهلها

البلاد | حسين المرزوق

يشهد القطاع المالي في منطقة الشرق الأوسط وشمال إفريقيا تحولًا رقميًّا متسارعًا، لذلك برزت "خليج البحرين للتكنولوجيا المالية" كمركز رائد يسعى لتعزيز منظومة التكنولوجيا المالية في البحرين والمنطقة بأسرها، وعبر إطلاق مبادرات استراتيجية شاملة وإطلاق أكاديمية متخصصة في الابتكار والتدريب المهني، يسعى "خليج البحرين للتكنولوجيا المالية" لجذب الاستثمارات الأجنبية المباشرة وتعزيز التعاون بين مختلف الجهات الفاعلة في القطاع المالي.

"البلاد" التقت الرئيس التنفيذي لـ "خليج البحرين للتكنولوجيا المالية" بدر ساتر؛ للتعرف على دور البحرين كمركز إقليمي للابتكار المالي وأهمية التعليم العملي، وأبرز التحديات والفرص المستقبلية، فكان اللقاء على النحو التالي:

» ما المهمة الأساسية لـ "خليج البحرين للتكنولوجيا المالية" ضمن منظومة الخدمات المالية بالمنطقة؟

يأتي خليج البحرين للتكنولوجيا المالية (BFB)، كمنشئ لنظام التكنولوجيا المالية في المنطقة، إذ نقوم باحتضان مبادرات التكنولوجيا المالية المؤثرة والقابلة للتوسع عبر مختبرات الابتكار، برامج التسريع، الأنشطة التعليمية والتدريبية المنظمة والبحوث.

وتأتي هذه المنصة التعاونية لجمع جميع المشاركين في السوق بمختلف فئاتهم، فنحن نعمل بشكل وثيق مع مصرف البحرين المركزي ومجلس التنمية الاقتصادية، كما أن لدينا تعاونًا مع الهيئات الحكومية، المؤسسات المالية، الشركات الكبرى، شركات الاستشارات، الجامعات، وشركات التكنولوجيا المالية. وعبر هذه الشراكات المتعددة نعمل على خلق بيئة تعاونية تحفز على جذب الاستثمارات الأجنبية ودفع عجلة التنمية والتنافسية على المستوى العالمي، وهذا ما يجعل من مملكة البحرين مركزًا إقليميًّا للابتكار المالي.

» ما أبرز التحديات في منظومة التكنولوجيا المالية التي يعمل "خليج البحرين للتكنولوجيا المالية" على معالجتها ؟

في "خليج البحرين للتكنولوجيا المالية" (BFB) نركز على معالجة عدد من أبرز التحديات بمنظومة التكنولوجيا المالية، وبصفتنا منشئا لنظام التكنولوجيا المالية، نعمل على جذب الاستثمارات الأجنبية المباشرة للمملكة، ودعم نمو وتسريع أعمال شركات التكنولوجيا المالية وتقديم استشارات مخصصة لمساعدة الشركات على دخول السوق الإقليمية والنمو فيها. كما نعمل على مختلف برامج التسريع لدعم القطاع، خدمات التعليم والبحث، والفعاليات. نركز أيضًا على الظهور الإقليمي لشركات التكنولوجيا المالية المحلية ودعم توسعها في دول مجلس التعاون، فنحن ندرك أهمية رفع مستوى الوعي بشأن التكنولوجيا المالية، لذلك نستثمر في مبادرات موجهة للجمهور تهدف لتسهيل المواضيع المعقدة وزيادة التفاعل والمشاركة داخل المجتمع.

» حدثنا عن المبادرات الاستراتيجية التي اتخذها "خليج البحرين للتكنولوجيا المالية" لجذب الاستثمارات الأجنبية المباشرة إلى البحرين؟

لـ "خليج البحرين للتكنولوجيا المالية" دور استراتيجي في جذب الاستثمارات الأجنبية المباشرة، عبر الترويج للبحرين كمركز تنطلق منه التكنولوجيا المالية في المنطقة، ومن المبادرات الأساسية التي نقوم بها تقديم برامج "الهبوط السلس لشركات التكنولوجيا المالية الدولية الراغبة في دخول سوق الخليج، حيث نقوم بتوفير التوجيه والدعم في تأسيس الأعمال وربط الخبرات بالسوق. كما نعمل بشكل وثيق مع مجلس التنمية الاقتصادية في البحرين ومصرف البحرين المركزي؛ لضمان فهم الشركات الوافدة للأطر التنظيمية المحلية وإتاحة الوصول إلى البيئة التجريبية التنظيمية، كذلك نسعى إلى دعم فعاليات رائدة مهمة مثل "Fintech Forward" وهي فعالية تستضيفها مملكة البحرين وينظمها مجلس التنمية الاقتصادية، حيث يتم فيها جمع المستثمرين الدوليين والمبتكرين والمؤسسات المالية للتفاعل المباشر مع منظومة البحرين، وعبر الفعالية يتم إبراز المزايا التنافسية للبحرين مثل السوق المفتوح، وجود جهة تنظيمية مالية واحدة، بنية تحتية تنظيمية قوية، إضافة إلى انخفاض تكاليف التأسيس وهذا ما يجعل المملكة وجهة جذابة لقادة التكنولوجيا المالية على مستوى العالم، وكل هذه الجهود تهدف إلى تعزيز مكانة البحرين كمركز إقليمي للابتكار والاستثمار في مجال التكنولوجيا المالية.

» من المتوقع إقامة فعالية "Fintech Forward" في أكتوبر المقبل، ما الذي يمكن أن تحمله الفعالية في نسخة هذا العام؟

ستقام نسخة هذا العام من فعالية "Fintech Forward" في الفترة من 8 إلى 9 أكتوبر المقبل، وتحمل النسخة الثالثة من هذه الفعالية عنوان رئيس وهو "عصر التكامل: نضوج قطاع التكنولوجيا المالية"، وستعكس الفعالية الدور المتغير للتكنولوجيا المالية، إذ أصبحت أكثر اندماجا في منظومة الخدمات المالية الشاملة، وستقام الفعالية بتنظيم من مجلس التنمية الاقتصادية بالتعاون مع مصرف البحرين المركزي، وبرمجة من "Economist Impact" وبدعم من خليج البحرين للتكنولوجيا المالية. كما وسيشارك في الفعالية قادة الفكر العالميين، المبتكرين، المنظمين وأيضًا المستثمرين لمناقشة التحول الذي يشهده القطاع في مختلف القطاعات كالبنوك، المدفوعات، التأمين، والأسواق المالية.

وسيتم في الفعالية طرح موضوعات رئيسة مثل: "تأثير الذكاء الاصطناعي والتقنيات الناشئة على الخدمات المالية، الابتكار العابر للحدود، فرص الاستثمار ودور دول الخليج في تشكيل المرحلة المقبلة من نمو التكنولوجيا المالية عالميًّا، إلى جانب حوارات وجلسات نقاشية رفيعة المستوى. كما ستتضمن فعالية "Fintech Forward 2025" فرصا للتواصل المنظم، عروض المواهب التكنولوجيا المالية في المنطقة، وحوارات استراتيجية تعزز من موقع البحرين كمحور رئيس بمجال التكنولوجيا المالية العالمي.

» أكاديمية الابتكار في الشرق الأوسط وشمال إفريقيا، مبادرة تعليمية وتدريبية مثيرة للاهتمام، ما الذي ألهمكم لإطلاقها؟

جاء إطلاق أكاديمية الابتكار في منطقة الشرق الأوسط وشمال إفريقيا، المبادرة التابعة لخليج البحرين للتكنولوجيا المالية بالتعاون مع معهد ريبوت للبرمجة؛ نتيجة حاجة ملحة لم نتمكن من تجاهلها، خصوصًا مع تسارع التحول الرقمي في المنطقة، حيث لاحظنا وجود فجوة واضحة فيما يتعلق بالتعليم العملي المتخصص بالتكنولوجيا المالية والابتكار بشكل يتماشى مع خصوصيات المنطقة.

بدر ساتر متحدثا لـ "البلاد"

وأعتقد أنه الوقت المناسب للدفع بعجلة التقدم، فأكاديمية الابتكار تأتي للمساهمة في بناء القدرات وصقل مهارات الجيل القادم لتكون لديه كفاءة بمجال التكنولوجيا المالية، عبر تطوير الخبرات وتجهيزهم للعمل بالمؤسسات المالية في المنطقة، ولأننا نحرص على التركيز على جودة التعليم، قمنا بالتعاون مع جامعات عالمية مرموقة مثل "جامعة كاليفورنيا بيركلي" وجامعة جورجتاون" وغيرها؛ لضمان تقديم منهج شامل يسهم في تنمية المواهب المستقبلية بمجال التكنولوجيا المالية داخل البحرين وفي المنطقة.

» هل هناك فجوات بمجال تعليم التكنولوجيا المالية في الشرق الأوسط وشمال إفريقيا اليوم؟

نعم، ومن أبرز الفجوات الموجودة حاليا بقطاع تعليم التكنولوجيا المالية في المنطقة "نقص التدريب العملي المتعلق باحتياجات القطاع"، الذي يواكب وتيرة التغير التكنولوجي السريعة، فعلى الرغم من تزايد الاهتمام بالتكنولوجيا المالية، إلا أن العديد من البرامج التعليمية المتوافرة ما تزال نظرية، وينبغي دمج التعليم العملي في المجالات الحيوية مثل: "الذكاء الاصطناعي في القطاع المالي، الأمن السيبراني، المدفوعات الرقمية والصيرفة المفتوحة".

كذلك هنالك نقص في البرامج المتخصصة التي تلبي احتياجات المتخصصين من المستوى المتوسط إلى العالي، والذين يسعون لتطوير مهاراتهم دون الحاجة إلى التفرغ لدراسة أكاديمية كاملة. لذا فإن سد هذه الفجوات يعد أمرًا حيويًّا لبناء قوى عاملة قادرة على القيادة والتوسع في الابتكار بمجال التكنولوجيا المالية في المنطقة، بشكل مستدام ومستقبلي.

» كيف ساهمت شراكتكم مع المؤسسات العالمية في تعزيز جودة برامج الأكاديمية؟

كان لشراكاتنا مع المؤسسات العالمية دور محوري في رفع الجودة بمصداقية، والبرامج التعليمية التي تقدمها أكاديمية الابتكار في منطقة الشرق الأوسط وشمال إفريقيا عبر التعاون مع جامعات عالمية مرموقة كجامعة "كاليفورنيا بيركلي" وجامعة "جورجتاون"، إلى جانب قادة الصناعة.

على مدار البرامج الماضية تمكنا من تقديم محتوى يجمع بين التميز الأكاديمي والارتباط العملي المباشر مع احتياجات قطاع التكنولوجيا المالية، ويتم إدارة برامجنا من قِبل أعضاء هيئة تدريس وخبراء متمرسين ينقلون إلى المنطقة رؤى عالمية وممارسات متقدمة، كما توفر لنا هذه الشراكات تكييف الأطر العالمية لتتلاءم مع السياق الإقليمي، بحيث نحافظ على المعايير الدولية دون فقدان الملاءمة المحلية. تسهم هذه الجهود في ترسيخ مكانة الأكاديمية كمنصة موثوقة للتعليم المتقدم بمجال التكنولوجيا المالية، ومصممة خصيصا للمستقبل ولمواكبة التطورات في المنطقة.

» حدّثنا عن الدورات القادمة، ولمن تم تصميمها بشكل خاص؟

نحن متحمسون لإطلاق دورتين تدريبيتين مهنيتين خلال شهر سبتمبر 2025، وقد تم تصميمهما خصيصًا للمتخصصين من المستوى المتوسط إلى العالي في قطاعي المالية والتكنولوجيا.

الدورة الأولى هي "الذكاء الاصطناعي في التكنولوجيا المالية" ويتم تنظيمها بالتعاون مع جامعة UC Berkeley في نسختها الثانية. تعقد الدورة في الفترة من 14 سبتمبر إلى 6 نوفمبر من العام الجاري، وهذه الدورة مخصصة للمختصين غير التقنيين الذين يرغبون في فهم التطبيقات الاستراتيجية للذكاء الاصطناعي في الخدمات المالية مثل إدارة المخاطر، تجربة العملاء والابتكار في القطاع المصرفي. أما الدورة الثانية فهي دورة التدريب المتقدم في الأمن السيبراني والتي يتم تنظيمها بالتعاون مع ZenData في الفترة من 28 إلى 30 سبتمبر المقبل. وتركز هذه الدورة على تزويد المشاركين بمهارات متقدمة مثل كيفية تشغيل أنظمة الحماية، الاستجابة للهجمات الإلكترونية، تحليل معلومات التهديدات، وهي مخصصة للمختصين العاملين في المؤسسات المالية وبيئات التكنولوجيا المالية.

» ما رؤيتكم لنمو الأكاديمية على المدى الطويل وتوسيع نطاقها الإقليمي؟

رؤيتنا طويلة الأمد لأكاديمية الابتكار في منطقة الشرق الأوسط وشمال إفريقيا، هي أن تصبح المنصة الرائدة في المنطقة للتعليم الموجه نحو المستقبل والمستند إلى احتياجات القطاع، والتي تمكن المتخصصين من قيادة الابتكار في مجالات التكنولوجيا المالية، والتكنولوجيا عمومًا. ونهدف لتوسيع نطاق الدورات المقدمة بحيث تشمل مجالات ناشئة كتقنية "Blockchain"، الأصول الرقمية، التمويل المستدام والتكنولوجيا التنظيمية، مع الحرص على الاستمرار مع مؤسسات عالمية رفيعة المستوى. كذلك نسعى لأن تكون الأكاديمية مركزًا محوريًّا يخدم أسواق دول مجلس التعاون ومنطقة الشرق الأوسط وشمال إفريقيا بشكل أوسع، وأن لا تكون الأكاديمية مقتصرة فقط على مملكة البحرين، كما نتطلع لإنشاء مسارات تعليمية عابرة للحدود، ووحدات دراسية محلية تتناسب مع خصوصيات كل سوق، وأنماط تعلم مختلطة تتيح للمختصين في جميع أنحاء المنطقة الحصول على تعليم عالي الجودة دون الحاجة إلى الانتقال للخارج. لذا فإننا نطمح أن تلعب الأكاديمية دورًا استراتيجيًّا في رفع مستوى مهارات القوى العاملة في المنطقة، تعزيز الفكر الريادي، وتقوية مكانة منطقة الشرق الأوسط وشمال إفريقيا كقائد عالمي في مجال الابتكار.

» بعد دخولنا للنصف الثاني للعام 2025، ما الأولويات الأساسية لـ "خليج البحرين للتكنولوجيا المالية"؟

مع بداية النصف الثاني من العام 2025، أولوياتنا تتركز في "خليج البحرين للتكنولوجيا المالية" حول تسريع نمو المنظومة، وتعميق التفاعل الإقليمي، وتعزيز مكانة البحرين العالمية بمجال التكنولوجيا المالية، وأحد أبرز أولوياتنا هي إقامة فعالية Fintech Forward 2025 بشكل ناجح فهي الفعالية الرئيسة في مجال التكنولوجيا المالية التي تجمع قادة الفكر العالميين، المستثمرين والمبتكرين على أرض مملكة البحرين كونها ستستعرض مدى تقدم المملكة في قطاع التكنولوجيا المالية وفتح آفاق جديدة للتعاون والاستثمار. كذلك نعمل على تعزيز الشراكات عبر الحدود ورفع مستوى رؤية البحرين كمركز للتكنولوجيا المالية عبر قيادة الفكر، التعاون الاستراتيجي مع مختلف المؤسسات الإقليمية والعالمية، وفي نهاية المطاف كل هذه المبادرات تتماشى مع مهمتنا الأساسية "ترسيخ مكانة البحرين كمركز رائد للابتكار في مجال التكنولوجيا المالية ونمو اقتصادي مستدام".

كما نولي أهمية كبيرة لتوسيع مبادراتنا في التعليم وتطوير المهارات عبر أكاديمية الابتكار في منطقة الشرق الأوسط وشمال إفريقيا، مع التركيز على الانتشار الإقليمي وفتح باب التسجيل لبرامجنا لتشمل المتخصصين من مختلف دول مجلس التعاون الخليجي وتكوين شراكات جديدة لجذب الكفاءات العالية.

بعد إدراجها في "قائمة أقوى 50 شركة بحرينية"

"زين البحرين": الجائزة تجسد التزامنا بتعزيز تجربة العملاء

تفخر "زين البحرين" بتكريمها ضمن قائمة "البلاد" لأقوى 50 شركة في البحرين، وذلك للعام الثالث على التوالي. ويعكس هذا التكريم التزام الشركة بالتميز ودورها الريادي المتواصل في دفع عجلة الابتكار الرقمي على مستوى المملكة. كما تفخر زين البحرين بالحفاظ على نسبة بحرنة تبلغ 93 %، ما يؤكد حرصها على دعم الكفاءات الوطنية وتعزيز دورها في سوق العمل المحلية.

وحضر الحفل وزير الصناعة والتجارة عبدالله فخرو، ورئيس مجلس إدارة غرفة تجارة وصناعة البحرين سمير ناس، إلى جانب نخبة من القيادات الاقتصادية ورواد الأعمال؛ لتسليط الضوء على إنجازات الشركات البحرينية الرائدة في مختلف القطاعات.

وتجسد هذه الجائزة التزام "زين البحرين" المستمر بتعزيز تجربة العملاء والمساهمة في دعم التنمية الوطنية. ستواصل زين البحرين دورها الريادي في تطوير القطاع الرقمي وخدمة المجتمع بشكل مستدام عبر الاستثمار في الكفاءات البحرينية والتقنيات المتقدمة والمبادرات المجتمعية.

"البحرين للتنمية": جائزة "أقوى 50 شركة بحرينية" شاهد على إنجازات البنك

أعلن بنك البحرين للتنمية، بفخر، عن إدراجه للمرة الثانية على التوالي ضمن "قائمة البلاد لأقوى 50 شركة بحرينية" للعام 2025. ويأتي هذا الإنجاز ليعكس لمدى التزام البنك بالتميز على صعيد عملياته وأعماله المؤسسية.

ويقف هذا التقدير شاهدًا على الإسهامات المستمرة التي يبذلها بنك البحرين للتنمية في سبيل تطوير منظومة ريادة الأعمال المحلية، ودفع عجلة التنمية ضمن قطاع المؤسسات الصغيرة والمتوسطة، وذلك ما يتحقق عبر تقديم سُبل التمويل والتمكين لكلٍ من رواد الأعمال وأصحاب الشركات الصغيرة والمتوسطة بمملكة البحرين. (اقرأ الموضوع كاملًا بالموقع الإلكتروني)

"دلمون للدواجن": جائزة "أقوى 50 شركة بحرينية" تعكس التطور المستدام

حصدت شركة دلمون للدواجن جائزة مبادرة "أقوى 50 شركة بحرينية"، التي أطلقتها "البلاد" لتكريم أبرز الشركات الوطنية أداء وتأثيرا في الاقتصاد البحريني، وذلك في حفل أقيم في فندق الخليج.

وشهد الحفل حضور وزير الصناعة والتجارة عبدالله فخرو، ورئيس مجلس إدارة غرفة تجارة وصناعة البحرين سمير ناس، إلى جانب نخبة من القيادات الاقتصادية ورواد الأعمال؛ لتسليط الضوء على إنجازات الشركات البحرينية الرائدة في مختلف القطاعات.

وتُعد هذه الجائزة تقديرا لما حققته الشركة من أداء متميز ومساهمة فعالة في دعم النمو الاقتصادي وتعزيز الأمن الغذائي في المملكة، حيث تُبرز الجائزة قصص النجاح الوطني وتحفز على التنافسية والابتكار في السوق المحلية.

وأكدت إدارة الشركة أن هذا التقدير يعكس التزامها المستمر بالجودة والتميّز، وحرصها على التطوير المستدام وتبني أفضل الممارسات المؤسسية، مشددة على أن الإنجاز هو ثمرة سياسات رئيس وأعضاء مجلس الإدارة الكرام، وجهود فريق العمل وثقة العملاء والشركاء.

وتأتي مبادرة "أقوى 50 شركة بحرينية" لتكون منصة سنوية تحتفي بإنجازات الشركات التي أحدثت تأثيرا واضحا في الاقتصاد الوطني، وساهمت في تعزيز مكانة البحرين كمركز أعمال واستثمار إقليمي.

الرئيس التنفيذي لـ "عقارات السيف": "أقوى 50 شركة" تكريم رفيع

حصدت شركة عقارات السيف جائزة مبادرة "أقوى 50 شركة بحرينية"، التي أطلقتها صحيفة "البلاد" لتكريم أفضل الشركات الوطنية أداء وأقواها تأثيرا في الاقتصاد البحريني، وذلك في حفل أقيم في فندق الخليج.

وشهد الحفل حضور وزير الصناعة والتجارة عبدالله فخرو، ورئيس مجلس إدارة غرفة تجارة وصناعة البحرين سمير ناس، إلى جانب نخبة من القيادات الاقتصادية ورواد الأعمال؛ لتسليط الضوء على إنجازات الشركات البحرينية الرائدة في مختلف القطاعات.

وتُعد هذه الجائزة تقديرا لما حققته الشركة من أداء متميز ومساهمة فعالة في دعم النمو الاقتصادي وتعزيز البيئة الاستثمارية في المملكة، حيث تُبرز الجائزة قصص النجاح الوطني وتحفز على التنافسية والابتكار في السوق المحلية.

وبهذه المناسبة، أعرب الرئيس التنفيذي لشركة عقارات السيف أحمد يوسف، عن اعتزازه بهذا التكريم الرفيع الذي يحتفي بمسيرة الشركة وإنجازاتها ويثمن دورها المحوري في دفع المسيرة التنموية الشاملة والمستدامة وإثراء المشهد العقاري في مملكة البحرين، كونها إحدى أهم الشركات الوطنية العاملة في قطاعات المراكز التجارية والترفيه والسياحة، إذ تأسست الشركة في العام 1999 من قبل حكومة البحرين، وتدير مجموعة واسعة من المشروعات العقارية في جميع أنحاء المملكة، لترُسخ مكانتها كعلامة تجارية رائدة تشتهر بتنوع أنشطتها العقارية والتجارية، لاسيما في مجال تطوير المراكز التجارية والمشروعات متعددة الاستخدامات.. (اقرأ الموضوع كاملا بالموقع الإلكتروني)

لتعزيز جهود دعم التعليم والاستثمار في رأس المال البشري

"البحرين الخيرية" و"BIBF" يتعاونان لدعم طلبة البكالوريوس المتفوقين

في خطوة تعزز من جهود دعم التعليم والاستثمار في رأس المال البشري، وقعت جمعية البحرين الخيرية ومعهد البحرين للدراسات المصرفية والمالية (BIBF) اتفاقية تعاون لدعم طلبة البكالوريوس المتفوقين. جرت مراسم التوقيع بحضور نائب رئيس مجلس إدارة الجمعية د. توفيق المؤيد، وعضو مجلس الإدارة رئيس لجنة الطالب الجامعي د. رياض الساعي، ونائب رئيس اللجنة عبدالمنعم العيد، إضافة إلى المدير التنفيذي للجمعية حسين بوخماس، وبحضور الرئيس التنفيذي لمعهد "BIBF" د. أحمد الشيخ، ورئيس قسم التسجيل وخدمة العملاء فاروق عبدالقادر، ورئيس قسم التسويق والاتصالات المؤسسية أمل الصوراني، ود. هيفاء خلف، ونور الزكري.

وتهدف الاتفاقية إلى توفير الدعم المالي للطلبة الجامعيين المتفوقين والمحتاجين في مملكة البحرين، لمساعدتهم على استكمال متطلبات الحصول على درجة البكالوريوس. وتأتي هذه المبادرة في إطار التزام الجمعية بدعم أهداف التنمية المستدامة للمواطن البحريني، وتماشيا مع الرؤية الاقتصادية 2030 لمملكة البحرين.

وبموجب هذه الاتفاقية، ستلتزم جمعية البحرين الخيرية بتقديم الدعم سنويا للطلاب، الذين سيتم اختيارهم، وفقا لمعايير وشروط محددة تضمن وصول الدعم للمستحقين وتشمل الشروط أن تكون الجامعة معتمدة من قبل مجلس التعليم العالي، وأن يكون الطالب مستجدا في برنامج البكالوريوس.

وتؤكد هذه الاتفاقية الدور الحيوي الذي تقوم به الشراكات بين المؤسسات التعليمية والخيرية في بناء مستقبل أفضل للشباب البحريني، وتمكينهم من تحقيق طموحاتهم الأكاديمية والمهنية.

عدنان يوسف *

التجارة العالمية تواجه تحديات كبيرة

الجميع متفق على أن حركة التجارة العالمية تواجه في الوقت الحاضر تحديات غير مسبوقة مع تصاعد حروب التعرفات الجمركية، التي اتخذتها الإدارة الأميركية الجديدة أداة رئيسة لها في محاولة لتقليل العجوزات في ميزان التبادل التجاري مع معظم دول العالم، مثل الصين وألمانيا والمكسيك وفيتنام واليابان وكوريا الجنوبية، علاوة على رفع شامل للتعرفات الجمركية على معظم دول العالم.

بهدف تشخيص نتائج هذه التوجهات، نشر البنك الدولي مؤخرا تقريرا عن هذا الموضوع، ارتأينا أن نتوقف معه في هذه المقالة بغرض تعميم الفائدة.

تشير توقعات البنك إلى تباطؤ نمو التجارة العالمية بشكل ملحوظ هذا العام، ويرجع ذلك إلى حد كبير إلى الآثار التراكمية لارتفاع التعريفات الجمركية وتزايد حالة عدم اليقين بشأن السياسات التجارية. ووصلت حالة عدم اليقين بشأن تلك السياسات إلى مستوى غير مسبوق في أعقاب الإعلان عن التعريفات الجمركية الأميركية في أبريل، لكنها خفت بعض الشيء منذ ذلك الحين مع تراجع الإدارة الأميركية عن بعض التدابير المقررة ودخولها في مفاوضات تجارية مع العديد من البلدان.

وبعد بداية قوية لهذا العام، والتي تعود إلى أسباب عدة منها التعجيل بعمليات تحميل السلع والبضائع وشحنها قبل البدء في تطبيق الزيادات الكبيرة في التعريفات الجمركية، من المتوقع أن يتباطأ النمو السنوي للتجارة العالمية من 3.4 % في العام 2024 إلى نحو 1.8 % في العام 2025. (اقرأ المقال كاملا بالموقع الإلكتروني)

* رئيس مجلس ادارة جمعية مصارف البحرين سابقا

خريجون

أفنان عبدالعزيز تنال "الماجستير" في الإعلام بامتياز مع مرتبة الشرف الأولى من "الأهلية"

حصلت الباحثة أفنان محمد عبدالعزيز على درجة الماجستير في الإعلام من الجامعة الأهلية بمملكة البحرين، بتقدير امتياز ومرتبة الشرف الأولى، عن رسالتها العلمية الموسومة بـ "اعتماد المؤسسات الإعلامية على الذكاء الاصطناعي في رصد تفضيلات الجمهور".

وتناولت الرسالة تحليل توظيف الذكاء الاصطناعي في المؤسسات الإعلامية العالمية لرصد سلوك الجمهور وتخصيص المحتوى الرقمي، بما يواكب التحولات المتسارعة في البيئة الإعلامية المعاصرة. واعتمدت الدراسة على مقارنة 3 مؤسسات إعلامية رائدة هي: قناة الجزيرة، وهيئة الإذاعة البريطانية (BBC)، وصحيفة نيويورك تايمز (The New York Times).

وقد أُشيد بالرسالة لما تتميز به من جدة الموضوع ورصانة المنهج العلمي، وذلك في جلسة المناقشة التي ترأسها د. حسن عبدالله، وضمت في عضويتها كلا من د. زهير ضيف مشرف الرسالة، ود. حورية الديري مناقشا داخليا.

وتُعد هذه الدرجة تتويجًا لمسار أكاديمي متميز للباحثة، وتفتح لها آفاقا جديدة للمساهمة في تطوير الأداء الإعلامي وتعزيز فهم العلاقة بين الذكاء الاصطناعي والمحتوى الصحافي في العصر الرقمي.

لتلبية احتياجات السفر والمعاملات الدولية

"السلام" يطلق بطاقة الصراف الآلي متعددة العملات

أعلن بنك السلام عن إطلاق منتجه الجديد "بطاقة الصراف الآلي متعددة العملات"، والتي صُممت خصيصًا لتلبية احتياجات السفر والمعاملات الدولية، ضمن جهوده المستمرة لتقديم حلول مصرفية متطورة ومريحة لزبائنه.

تتيح بطاقة الصراف الآلي الجديدة إمكانية ربط حسابات بست عملات مختلفة وهي: الدينار البحريني، الدولار الأمريكي، الجنيه الإسترليني، اليورو، الليرة التركية، والدرهم الإماراتي، مما يُمكّن الزبائن من إجراء معاملاتهم الدولية بكل سهولة، وخصم معاملاتهم مباشرة بالعملة المطلوبة، من غير دفع رسوم تحويل العملات.

ويمكن للزبائن تقديم طلباتهم للحصول على بطاقة الصراف الآلي متعددة العملات عبر التطبيق الرقمي لبنك السلام أو من خلال زيارة أقرب فرع للبنك. وتتيح البطاقة لمستخدميها التحكم الكامل في عملاتهم من خلال واجهة سهلة الاستخدام، ما يجعلها خيارًا مثاليًا للمسافرين والزبائن الذين يقومون بعمليات شراء عبر الإنترنت من مواقع عالمية.

وفي تعليقه على هذا الإطلاق، صرّح محمد بوحجي، رئيس الخدمات المصرفية للأفراد في بنك السلام قائلاً: "نحن فخورون بإطلاق بطاقة الصراف الآلي متعددة العملات، والتي تمثل نقلة نوعية في خدمات الدفع التي نوفرها، خاصةً للزبائن الذين يسافرون باستمرار أو يجرون معاملات مالية دولية. لقد صممنا هذا المنتج ليواكب تطلعات زبائننا ويوفر لهم تجربة مصرفية سلسة وآمنة وفعالة. ونشجع جميع الزبائن على الاستفادة من هذه البطاقة الجديدة عبر قنواتنا الرقمية أو من خلال شبكة فروعنا".

وأضاف قائلاً: "تُعد بطاقة الصراف الآلي متعددة العملات امتدادًا لمجموعة بطاقات الدفع المسبق المتوفرة بعدة عملات، حيث تتمثل أبرز مزاياها في تمكين الزبون من استخدام بطاقة واحدة فقط أثناء السفر أو التسوق، مع إمكانية إدارة العملات المرتبطة بالحساب بكل سهولة من خلال التطبيق الرقمي للبنك".

وتتماشى هذه الخطوة مع استراتيجية البنك الهادفة إلى تعزيز موقعه الريادي في السوق البحريني والإقليمي من خلال توسيع محفظة منتجاته الرقمية وتلبية تطلعات شرائح متنوعة من الزبائن.

للمزيد من المعلومات حول بطاقة الصراف الآلي متعددة العملات، يرجى زيارة الموقع الإلكتروني للبنك www.alsalambank.com أو التواصل عبر تطبيق الواتساب على الرقم 17005500 أو حجز موعد عبر الفرع الافتراضي باستخدام تطبيق Skiplino.

محمد بوحجي

في خطوة نوعية تعزز من ريادتها الرقمية وحضورها العالمي

stc تحتفل بنجاح إنزال أول كابل بحري بحريني 2Africa Pearls بالبحرين

في خطوة نوعية تعزز من ربط مملكة البحرين عالميًا، أعلنت stc استكمال عملية إنزال الكابل البحري 2Africa Pearls في المملكة، الذي يُعد أطول كابل بحري في العالم، باستثمار بلغ 205 ملايين دولار أميركي. وستسهم هذه المبادرة في تعزيز مكانة المملكة بصفتها رائدة إقليمياً في مجال تقنية المعلومات والاتصالات، وتسريع وتيرة التحول الرقمي في البلدان المتصلة بالكابل البحري، وفتح آفاق واسعة أمام الاستثمارات العالمية، وخلق فرص عمل واعدة، والدفع بعجلة الابتكار في مختلف القطاعات.

وشهد مراسم استكمال إنزال الكابل البحري، التي جرت بتاريخ 4 يونيو في منطقة السيف، حضور كلٌ من الشيخ عبدالله بن أحمد آل خليفة، وزير المواصلات والاتصالات، والمهندس خالد العصيمي، الرئيس التنفيذي لشركة stc البحرين، حيث تمت عملية الربط بين الكابل البحري والبنية التحتية الأرضية في زمن قياسي.

وبهذه المناسبة، أعرب وزير المواصلات والاتصالات الدكتور الشيخ عبدالله بن أحمد آل خليفة،، عن فخره بما تمتلكه مملكة البحرين من بنية تحتية متقدمة في قطاع الاتصالات، مشيرًا إلى أن هذا الإنجاز يعكس التزام المملكة بتعزيز موقعها كمركز رقمي إقليمي وعالمي، انسجاماً مع أهداف رؤية البحرين الاقتصادية 2030. كما أكد أن الوزارة تولي أهمية كبيرة لتعزيز الشراكات المثمرة مع القطاع الخاص، وعلى وجه الخصوص التعاون الوثيق مع شركة stc البحرين، والذي يُعد نموذجًا ناجحًا للتكامل بين القطاعين العام والخاص في دعم مسيرة التحول الرقمي.

وأشار معاليه إلى أن إنزال الكابل البحري 2Africa Pearls في البحرين يمثل خطوة نوعية ستسهم في تعزيز الربط العالمي للمملكة، ودعم الاقتصاد الرقمي، وفتح آفاق جديدة للابتكار والاستثمار.

من جانبه، صرّح المهندس خالد العصيمي، الرئيس التنفيذي لشركة stc البحرين، قائلاً: "يسرنا الإعلان عن استكمال عملية إنزال الكابل البحري 2Africa Pearls في مملكة البحرين، حيث سيزيد الكابل من سعة الاتصال الحالية للبحرين بمقدار عشرة أضعاف، مع إمكانية التوسع المستقبلي لتلبية النمو المتوقع. (اقرأ الموضوع كاملا بالموقع الإلكتروني)

مواقف إدارية

أحمد البحر
a.a.albahar@gmail.com

التدريس.. الشغف.. الإبداع

- كيف تمكنت أنظمة التعليم الأفضل أداءً من الوصول إلى الصدارة؟ لعلنا سيدي القارئ نجد الإجابة من خلال الدراسة التي قامت بها مجموعة ماكنزي للاستشارات والتي خلصت كما يقول الدكتور أحمد العيسى إلى أن الأنظمة الأكثر فعالية في العالم بإمكانها تحقيق نتائج جيدة إذا ركزت على ثلاثة عناصر أساسية وهي:

1 - جذب العناصر الأكثر ابداعاً إلى مهنة التدريس.
2 - تطوير قدرات هذه العناصر لتقدم الأفضل في مجال التعليم.
3 - وضع المعايير التي تضمن أن يقدم هؤلاء المدرسون المستوى المتميز للطلبة.

- قد نتفق سيدي القارئ بأن العنصر الأول والذي يركز على جذب العناصر الأكثر إبداعًا إلى مهنة التدريس، قد نتفق بأن ترجمة هذا العنصر إلى الواقع بالصورة الصحيحة ربما يمثل أحد التحديات التي قد يواجهها المختصون في تطوير أو ربما إصلاح التعليم. فجذب مثل هذه العناصر ليس بالأمر السهل، فربما جذب هذه الشريحة المتميزة قد يتطلب أولًا، وهذا أمر مهم جدًّا في رأيي المتواضع يتطلب توفر الشغف لدى المتقدم للانخراط في سلك التعليم فمتى توفر هذا العنصر أصبح الإبداع ممكناً. فالشغف كما يقول بعض علماء الإدارة هو أساس الإبداع والابتكار.

- هذا إلى جانب توفر فرص التدريب والتطوير المستمرة لهذه العناصر للارتقاء بمهاراتهم وقدراتهم وفتح مجالات وفرص الترقي ليس فقط في مهنة التدريس ذاتها وإنما الوظائف المتصلة بهذه المهنة. هذا وهناك تحد آخر قد يواجه المختصون وهو الاختيار الصحيح للكادر التعليمي الذي يمتلك موهبة الإبداع والشغف وهذا قد لا يتحقق إلا بتوظيف الوسائل التقييمية مثل اختبارات الميول المهنية والشخصية Psychomatric Test للمتقدمين إلى جانب إجراء المقابلات الشخصية المقننة والتي يديرها اختصاصيون. هذه الاختبارات والمقابلات تساهم بل قد تساعد وبفاعلية في اختيار العناصر المناسبة والتي تمتلك ملكة الإبداع والابتكار وتستطيع توظيفها في عملية التدريس إذا توفرت لها البيئة المناسبة كما ذكرنا آنفًا.

كاتب بحريني

خدمة مصرفية متكاملة عبر تطبيق الإسلامي الرقمي

"البحرين الإسلامي" يُطلق خدمة التمويل الفوري مقابل الودائع وحسابات تجوري

أطلق بنك البحرين الإسلامي (BisB)، خدمة التمويل الفوري القائم على الرهن، ضمن الخدمات المصرفية عبر تطبيق "الإسلامي الرقمي" للهواتف الذكية.

وتُتيح هذه الخدمة الجديدة للزبائن التقدم بطلب فوري للحصول على تمويل شخصي مقابل رهن أرصدتهم في حسابات "تجوري الإسلامي"، وذلك دون الحاجة لزيارة الفرع أو تقديم أي مستندات ورقية.

وتوفر هذه الخدمة تجربة رقمية "لاورقية" بالكامل، ما يضمن الحصول الفوري على الأموال من خلال عملية مؤتمتة وسريعة وآمنة، ويتم تحديد مبالغ التمويل فيها بناءً على قيمة الودائع المرهونة، مع الحفاظ على توافقها التام مع مبادئ الصيرفة الإسلامية.

وتُعد هذه الخدمة خيارًا مثاليًا للزبائن الباحثين عن حلول تمويلية ميسرة ومتوافقة مع أحكام الشريعة الإسلامية، وخاصة لأصحاب حسابات تجوري الإسلامي الراغبين في الحصول على مصادر سيولة فورية.

فيصل العبدالله

وفي هذا الصدد، صرّح فيصل العبدالله الرئيس التنفيذي للخدمات المصرفية للأفراد في بنك البحرين الإسلامي قائلًا: "يعكس تدشيننا لهذه الخدمة المصرفية التزامنا بتطوير الخدمات الرقمية لمواكبة مختلف الاحتياجات المالية.

ومن خلال تقديمنا خدمة التمويل الفوري القائم على الرهن، وإتاحتها ضمن الخدمات المصرفية عبر تطبيق "الإسلامي الرقمي" للهواتف الذكية، فإننا نتجاوز توجهاتنا الهادفة لتيسير الوصول للتمويل الشخصي، لنشمل ضمان راحة زبائننا الكرام.

كما تؤكد هذه الخطوة على جهودنا المتواصلة على صعيد ريادة الابتكار في مجال خدمات الصيرفة الإسلامية، وهو ما نسعى باستمرار لتحقيقه من خلال تقديم خدمات رقمية مبسطة وآمنة ومتوافقة بشكل تام مع أحكام الشريعة الإسلامية".

ويواصل بنك البحرين الإسلامي تركيزه على تقديم تجربة صيرفة إسلامية سلسة تجمع بين السرعة والبساطة والالتزام.

ويدعو جميع الزبائن المهتمين لتحميل " تطبيق الإسلامي الرقمي" للهواتف الذكية، للاطلاع على مميزات التمويل الفوري القائم على الرهن.

بنك السلام
Al Salam Bank

سافر، تسوق واستمتع أياً كانت وجهتك، تحكم كامل مع بطاقة الصراف الآلي متعددة العملات الجديدة

- بدون رسوم الصرف الأجنبي على المعاملات الدولية
- أنفق بـ 6 عملات رئيسية باستخدام بطاقة واحدة، وهي: BHD, USD, GBP, EUR, TRY, AED
- دخول مجاني إلى صالات المطارات عند تأخر الرحلات

تقدم بطلبك الآن عبر تطبيق بنك السلام.
لمزيد من المعلومات، يرجى التواصل عبر الواتساب على 17005500.

alsalambank.com

تطبق الشروط والأحكام | خاضع ومرخص كبنك تجزئة إسلامي من قبل مصرف البحرين المركزي

تأكيدا لريادتها في صنع مستقبل مستدام

"البا" تنال التقييم البلاتيني من "إيكوفاديس" للمرة الثانية

علي البقالي

التقييم يعكس مكانة الشركة الرائدة في إرساء أعلى معايير التميز التشغيلي والحماية البيئية والمسؤولية الاجتماعية للشركات

تفخر شركة ألمنيوم البحرين ش.م.ب "البا"، أكبر مصهر للألمنيوم ذي موقع واحد في العالم، بإعلان حصولها مجددًا على التقييم البلاتيني من منظمة إيكوفاديس، وذلك للعام الثاني على التوالي. ويؤكد هذا التقييم المرموق مكانة الشركة الرائدة ورؤيتها الاستشرافية في إرساء أعلى معايير التميز التشغيلي، والحماية البيئية، والمسؤولية الاجتماعية للشركات.

وبهذه المناسبة، علق الرئيس التنفيذي لشركة "البا" علي البقالي، قائلًا "إن حصولنا على التقييم البلاتيني من إيكوفاديس للسنة الثانية على التوالي هو مصدر فخر واعتزاز للشركة، حيث نحرص بشكل كبير على دفع الجهود التي تساهم في تحقيق التأثير الإيجابي على المستويين البيئي والاجتماعي، وذلك من خلال التطوير المستمر لعملياتنا، ودعم جهود الاستدامة في المملكة وعلى المستوى العالمي. كما يلهمنا هذا الإنجاز للوصول إلى آفاق أكبر من خلال مواصلة هذه الجهود".

يذكر أن تقييم "إيكوفاديس" للاستدامة يعنى بتقييم المؤسسات والشركات في أربعة مجالات رئيسة هي: البيئة، القوى العاملة وحقوق الإنسان، الأخلاقيات، والمشتريات المستدامة.

كما أن حصول "البا" على التقييم البلاتيني يضعها ضمن قائمة النخبة التي تمثل 1 % من الشركات التي شملها التقييم عالميًا.

البلاد اقتصاد

business@albiladpress.com

الاثنين MON 14 يوليو 2025 - 19 محرم 1447 - العدد 6117

الفجر: 03:25
الظهر: 11:45
العصر: 03:11
المغرب: 06:33
العشاء: 08:00

عبدالنبي الشعلة
رئيس مجلس الإدارة
abdulnabi.alshoala@albiladpress.com

مؤنس المردي
رئيس التحرير
moanes.almardi@albiladpress.com

TOP 5
أفضل الدول العربية في جودة التعليم الثانوي

- قطر
- الإمارات
- الأردن
- السعودية
- البحرين

أسعار الأسهم

المواد الاساسية	
ALBH	BD 0.980
الصناعات	
APMTB	BD 1.065
BASREC	BD 1.000
NASS	BD 0.077
السلع الاستهلاكية الكمالية	
DUTYF	BD 0.408
alabraaj	BD 0.219
FAMILY	BD 0.081
GHG	BD 0.425
BANADER	BD 0.123
NHOTEL	BD 0.240
العقارات	
CPARK	BD 0.150
EBRIT	BD 0.060
SEEF	BD 0.117
السلع الاستهلاكية الاساسية	
BFM	BD 0.365
BMMI	BD 0.400
POLTRY	BD 0.200
TRAFCO	BD 0.265
الشركات غير البحرينية	
KFH	$ 2.620
BMUSC	BD 0.377
الاتصالات	
CINECO	BD 0.200
BEYON	BD 0.500
ZAINBH	BD 0.117
المال	
BARKA	$ 0.234
SALAM	BD 0.235
ABC	$ 0.357
ARIG	$ 0.960
BKIC	BD 0.360
BCFC	BD 0.265
BISB	BD 0.080
BNH	BD 0.505
BBK	BD 0.500
ESTERAD	BD 0.215
GFH	$ 0.357
INOVEST	$ 0.515
ITHMR	BD 0.031
Khaleeji	BD 0.090
NBB	BD 0.495
SOLID	BD 0.394
TAKAFUL	BD 0.134
UGH	BD 1.100
UGIC	BD 0.037

في جزيرة "المرجان 5"

"درة البحرين" تطرح "فلل الياقوت" الجديدة

ياسر الحمادي

أعلنت شركة درة البحرين، أفخم منتجع سكني في مملكة البحرين، إطلاق "فلل الياقوت"، التي ستطرح كخيار إضافي على الواجهة الشاطئية لجزيرة "المرجان 5"، إحدى جزر درة البحرين. صرح بذلك الرئيس التنفيذي لشركة درة البحرين ياسر الحمادي، الذي أضاف أن "فلل الياقوت" تمثل إضافة نوعية لفلل المنتجع، إذ تعد خيارا جديدا للراغبين في التملك بمنتجع درة البحرين، وتلبي تطلعات الباحثين عن أسلوب حياة يجمع بين الراحة والتميز ضمن بيئة راقية ومتكاملة.

وأضاف الحمادي أن فلل الياقوت ستتكون من 3 غرف نوم على مساحة بناء تزيد على 300 متر مربع، وبمواصفات قياسية من ناحية التشطيب.

ودعا الحمادي الراغبين والمهتمين بتفاصيل الفلل الجديدة إلى التواصل مع فريق المبيعات بالشركة للاطلاع على مخطط الفيلا وتفاصيلها.

وتعكس "فلل الياقوت" التزام شركة درة البحرين بتطوير مجتمعات متكاملة تواكب احتياجات الأسرة الخليجية وتوفر أعلى معايير الجودة والتصميم. ومن المتوقع أن تحظى الفلل الجديدة باهتمام شريحة واسعة من الراغبين في التملك من داخل البحرين وخارجها، الذين يتطلعون إلى نمط حياة راقٍ في واحدة من أبرز وجهات السكن والترفيه في مملكة البحرين.

تداول 5.7 مليون سهم

أقفل "مؤشر البحرين العام" يوم أمس الأحد عند مستوى 1,959.10، بانخفاض قدره 1.83 نقطة مقارنة بإقفاله يوم الخميس الماضي.

وتداول المستثمرون في "بورصة البحرين" 5.74 مليون سهم، بقيمة إجمالية قدرها 2.36 مليون دينار، تم تنفيذها ضمن 110 صفقات، إذ ركز المستثمرون تعاملاتهم على أسهم قطاع الشركات غير البحرينية، الذي بلغت قيمة أسهمه المتداولة 1.18 مليون دينار.

سبورت

الاثنين MON 14 يوليو 2025 - 19 محرم 1447 - العدد 6117

sports@albiladpress.com

@albiladpress @albiladnews

نظير انتهاء مهمته كمدير لفريق كرة القدم

"الرفاع" لطلال يوسف: "شكرا لك"

البلاد | علي محفوظ

أعلن نادي الرفاع انتهاء مهام مدير الفريق طلال يوسف، موجّهًا له الشكر والتقدير على جهوده الكبيرة في الفترة التي قضاها مع الفريق الأول لكرة القدم.

وجاء الإعلان عبر منشور رسمي على حسابات النادي بمنصات التواصل الاجتماعي، تضمّن صورة ليوسف مرفقة بعبارة "شكرًا لك"، في رسالة امتنان للدور الذي لعبه ضمن الجهاز الإداري للفريق.

ويُعد طلال يوسف من الأسماء المعروفة في الساحة الرياضية البحرينية، إذ ارتبط اسمه بالعديد من المحطات الكروية، لاعبًا وإداريًا، وقد ساهم في دعم استقرار الفريق في الفترة الماضية.

فلاح عباس مدربا لـ "الماروني" ونيروز مساعدا

"الشباب" يعتمد الجهازين الفني والإداري لفريق الكرة

أعلن مجلس إدارة نادي الشباب، اعتماد الجهازين الفني والإداري للفريق الأول لكرة القدم، تحضيرًا لانطلاق منافسات الموسم الرياضي 2025 - 2026.

وأسندت مهمة القيادة الفنية للمدرب فلاح عباس، على أن يعاونه علي نيروز كمساعد، بينما تولى حسين حرم تدريب حراس المرمى، وأوكلت مسؤولية الإعداد البدني إلى المدرب ياسر فتيل.

أما على الصعيد الإداري، فقد تم تعيين محمد عباس مديرًا للعبة، وسيد عدنان عبدالله مديرًا للفريق، إلى جانب محمد مجيد في مهمة الإداري.

هزم "تايبيه B".. واليوم يواجه ماليزيا

"أحمر السلة" يواصل التألق في بطولة "وليام"

البلاد | علي محفوظ

واصل المنتخب البحريني الأول لكرة السلة عروضه القوية في بطولة ويليام جونز المقامة في تايوان، بعدما حقق فوزه الثاني على التوالي، وجاء هذه المرة على حساب منتخب الصين تايبيه B بنتيجة 71 مقابل 63، في اللقاء الذي جمع الفريقين ضمن الجولة الثانية من البطولة.

وجاء الأداء البحريني متزنًا وقويًا على مدار الأشواط الأربعة، إذ نجح اللاعبون في فرض أسلوبهم على أرضية الملعب، مع تألق لافت في الجانب الدفاعي والهجومي، مكملين بذلك الانطلاقة الإيجابية بعد فوزهم السابق على منتخب اليابان في الجولة الافتتاحية.

ويؤكد هذا الانتصار جهوزية "الأحمر" لمواصلة مشواره في البطولة بكل ثقة وطموح، خصوصًا أنه يواجه منتخبات آسيوية قوية ضمن مشاركته التي تشكل محطة مهمة في برنامج إعداد المنتخب للاستحقاقات المقبلة. ويخوض منتخبنا الوطني مواجهة جديدة اليوم الاثنين، إذ يلتقي بمنتخب ماليزيا عند الساعة 1:00 ظهرًا بتوقيت تايوان (8:00 صباحا بتوقيت مملكة البحرين)، ضمن ثالث مبارياته في البطولة، التي تُعد اختبارًا قويًا يساهم في تقييم جهوزية الفريق.

تنفيذا لتوجيهات خالد بن حمد

"هيئة الرياضة" تبحث استعدادات الموسم الكروي الجديد

تنفيذا لتوجيهات النائب الأول لرئيس المجلس الأعلى للشباب والرياضة رئيس الهيئة العامة للرياضة رئيس اللجنة الأولمبية البحرينية سمو الشيخ خالد بن حمد آل خليفة؛ عقدت الهيئة العامة للرياضة اجتماعا مع الاتحاد البحريني لكرة القدم لبحث استعداداته الخاصة للموسم الكروي 2025 - 2026.

وشهد الاجتماع حضور نائب رئيس الاتحاد البحريني لكرة القدم سمو الشيخ خليفة بن علي آل خليفة، والرئيس التنفيذي للهيئة العامة للرياضة د. عبدالرحمن عسكر، وعضوي مجلس إدارة الاتحاد البحريني لكرة القدم الشيخ أحمد بن عيسى آل خليفة، والشيخ سلمان بن عبدالرحمن آل خليفة، والأمين العام للاتحاد راشد الزعبي، بجانب عدد من المسؤولين في الهيئة العامة للرياضة.

وأكد د. عبدالرحمن عسكر في مستهل الاجتماع، مدى حرص سمو الشيخ خالد بن حمد آل خليفة لتهيئة جميع الظروف وتسخير كل الإمكانات لإنجاح مسابقات الاتحاد، بما يساهم في مواصلة التميز على صعيد البطولات المحلية. كما تم بحث جهوزية الاستادات الرئيسة التي سيتم تنظيم الموسم الكروي فيها، بجانب برمجة المسابقات بما يتناسب مع مشاركات المنتخبات الوطنية والأندية المحلية خارجيا، إذ اتفق الطرفان على أهمية تنسيق الجهود والعمل المشترك الدائم لتنفيذ التوجيهات، وضمان استمرار تطوير المنشآت الرياضية بما يساهم في تحقيق الآمال والتطلعات.

"الموروث" تعلن برنامج موسم ناصر بن حمد لرياضات الموروث البحري

أعلنت اللجنة البحرينية لرياضات الموروث الشعبي، برنامج النسخة الثامنة والأضخم من موسم ناصر بن حمد لرياضات الموروث البحري، الذي ينطلق رسميًا في 25 يوليو الجاري ويستمر حتى منتصف نوفمبر المقبل، وسط ترتيبات تنظيمية وفنية مكثفة تهدف إلى تقديم نسخة استثنائية تحتفي بالإرث البحري البحريني الأصيل.

ويأتي الموسم هذا العام ببرنامج حافل يضم مجموعة واسعة من المسابقات والفعاليات الرياضية والثقافية التي تكرس مكانة البحرين كوجهة رائدة في الحفاظ على الموروث البحري وتفعيله، إذ يشهد توسعًا لافتًا في حجم المشاركة الخليجية، بعد فتح الباب رسميًا للأشقاء من دول مجلس التعاون للمنافسة في عدد من الفعاليات؛ ما يعزز الطابع الإقليمي للحدث.

وفي هذا الإطار، أكد رئيس موسم ناصر بن حمد لرياضات الموروث البحري محمد الرميحي، أن جميع التحضيرات شارفت على الاكتمال، مشيرًا إلى أن الموسم الحالي سيكون الأضخم منذ انطلاق هذه الفعالية الوطنية المهمة.

وقال الرميحي "نستعد لتقديم موسم استثنائي يجمع بين أصالة الموروث وحماس الرياضة الشعبية، بما يليق باسم سمو الشيخ ناصر بن حمد آل خليفة، ويعكس حرص مملكة البحرين على صون تراثها البحري وتعزيزه في وجدان الأجيال القادمة". وأضاف أن اللجنة المنظمة تعمل على تنفيذ البرنامج الكامل للموسم وفق أعلى المعايير، بالتعاون مع مختلف الجهات الداعمة، وتحت إشراف ومتابعة مباشرة من رئيس اللجنة البحرينية لرياضات الموروث الشعبي خليفة القعود.

محمد الرميحي

مشاركة بحرينية لافتة في جولة "3×3" العالمية

شارك ناديا الرفاع والسيف للمرة الأولى في الجولة العالمية لفئة "التشالنيجر" (Challenger) لكرة السلة 3x3، التي أقيمت بمدينة أورليانز الفرنسية ضمن سلسلة بطولات الاتحاد الدولي للعبة، وشهدت مشاركة نخبة من أفضل الفرق العالمية. وتمكن فريق الرفاع، الذي ضم في صفوفه نجم السلة البحرينية محمد كويد، من بلوغ الدور ربع النهائي عن جدارة بعد أداء تنافسي مميز.

أما فريق السيف، الذي تميز بمشاركته بأربعة لاعبين بحرينيين، فقد دخل مشاركته التاريخية الأولى في الجولات العالمية بعد أن خاض مباراتين ضمن الدور التمهيدي، مقدمًا مستويات فنية مشرفة أمام فرق مصنفة دوليًا.

إنهاء معاناة ملعب بوري لكرة القدم

عبر رئيس مجلس إدارة نادي بوري الرياضي محمد حسين، عن جزيل شكره وامتنانه إلى النائب الأول لرئيس المجلس الأعلى للشباب والرياضة رئيس الهيئة العامة للرياضة رئيس اللجنة الأولمبية البحرينية سمو الشيخ خالد بن حمد آل خليفة، على جهود سموه الكبيرة وتوجيهاته المستمرة للهيئة العامة للرياضة لتطوير البنية التحتية في الأندية الرياضية.

وأشار محمد حسين إلى أن تسلم ناديه لملعب النجيل الصناعي بعد انتهاء جميع أعمال استبدال الأرضية يمثل نقلة نوعية بالنسبة لنادي بوري، بعدما وضعت توجيهات سموه بهذا الصدد حدا لمعاناة طويلة من غياب الأرضية المناسبة.

"BRAVE CF 97" تشعل بورغاس بالحماسة

أشعلت بطولة BRAVE CF 97 لفنون القتال المختلطة للمحترفين مدرجات صالة بورغاس بالحماسة وإثارة، بالمنافسات التي أقيمت مساء يوم السبت بمدينة بورغاس البلغارية، التي نظمتها منظمة بريف البحرينية "BRAVE COMBAT FEDERATION" بالتعاون مع وكالة القتال البلغارية "BFA".

وقد شهدت البطولة حضور جمع غفير من محبي وعشاق رياضة فنون القتال المختلطة في بلغاريا وأوروبا، الذين استمتعوا بالأجواء التنافسية القوية بين المقاتلين المشاركين في نزالات هذه النسخة من بطولة BRAVE CF.

د. محمود الخزاعي

» حوار الأديان يحتاج إلى مؤسسات سياسية تؤمن بالتعدد

في ظل ما يشهده العالم من توترات متصاعدة وتحديات متشابكة في العلاقة بين أتباع الديانات، برزت الحاجة الملحّة إلى ترسيخ ثقافة الحوار وتعزيز قيم التفاهم والتسامح.
وفي هذا السياق، يسلّط رئيس جامعة ومعهد العدالة والحكمة في الولايات المتحدة رجل الدين والأكاديمي الأميركي د. محمود الخزاعي، الضوء على الدور المحوري الذي يمكن أن يلعبه الإسلام في بناء جسور التواصل بين الأديان، والتصدي لظاهرة الإسلاموفوبيا، وتفكيك الصور النمطية المغلوطة، عبر تأكيد القيم الإنسانية الجامعة التي يدعو إليها الدين الإسلامي، وفي مقدمتها مبدأ التعارف والحوار.
كما يناقش الخزاعي أثر "وثيقة الأخوة الإنسانية" وسبل تحويلها من مبادرة رمزية إلى واقع ملموس ينعكس في السياسات التعليمية والثقافية والمبادرات الشبابية، مشددا على أهمية الإرادة السياسية في إنجاح هذا المسار الحضاري. وفي ما يلي نص الجزء الثاني من الحوار:

» الحوار الإبراهيمي رافعة لمواجهة الكراهية والتطرف

» تاريخ مشترك بين اليهودية والمسيحية والإسلام

» البحرين أنموذج لحوار الأديان في الشرق الأوسط

حوار البلاد

الاثنين MON 14 يوليو 2025 - 19 محرم 1447 - العدد 6117

البلاد | حسن عبدالرسول

بلادنا

business@albiladpress.com @albiladpress @albiladnews

"الإسلاموفوبيا" تواجه بالتعارف لا بالتصادم.. رجل دين أميركي لـ "البلاد" (2 - 2):

لا سلام دون فصل الدين عن الصراعات السياسية

» ما الدور الذي يمكن أن تلعبه القيم الإبراهيمية المشتركة بين الأديان السماوية في حل النزاعات الثقافية والدينية؟

يُعد الدين الإسلامي بحق خاتم الأديان السماوية وحلقة الوصل الجامعة بين الرسالات الإبراهيمية المتعاقبة، إذ جاء مصدقا لما بين يديه من التوراة والإنجيل، ومهيمنا عليها بالحق والعدل، يقول تعالى في كتابه الكريم "شَرَعَ لَكُم مِّنَ الدِّينِ مَا وَصَّىٰ بِهِ نُوحا وَالَّذِي أَوْحَيْنَا إِلَيْكَ وَمَا وَصَّيْنَا بِهِ إِبْرَاهِيمَ وَمُوسَىٰ وَعِيسَىٰ"، هذه الآية الكريمة تؤكد بجلاء أن الإسلام لم يأتِ لينقض ما سبقه من شرائع سماوية، بل جاء مكملا لها ومؤكدا وحدة الرسالة الإلهية عبر العصور.
لقد حافظ الإسلام على جوهر القيم الإبراهيمية الأصيلة وأضاف عليها من الهدي الرباني ما يجعلها صالحة لكل زمان ومكان، فالتوحيد الخالص لله تعالى الذي نادى به إبراهيم عليه السلام ظل الركيزة الأساسية في الإسلام، إذ يقول تعالى "مَا كَانَ إِبْرَاهِيمُ يَهُودِيّا وَلَا نَصْرَانِيّا وَلَٰكِن كَانَ حَنِيفا مُّسْلِما"، هذه الوحدة في العقيدة تشكل الأساس المتين للتقارب بين الديانات الإبراهيمية.
كما أكد الإسلام قيم العدل والرحمة التي تمثل لب الرسالات السماوية جميعا، ففي مجال العدل يقول تعالى "إِنَّ اللَّهَ يَأْمُرُ بِالْعَدْلِ وَالْإِحْسَانِ"، وفي الرحمة يصف الله رسوله الكريم بقوله "وَمَا أَرْسَلْنَاكَ إِلَّا رَحْمَةً لِّلْعَالَمِينَ"، هذا التكامل بين العدل والرحمة يشكل منهجا متوازنا للتعامل مع الآخر بغض النظر عن دينه أو عرقه.
ويظهر الإسلام تقديرا فريدا لجميع الأنبياء والرسل؛ ما يعزز القواسم المشتركة بين الأديان، إذ يأمر المؤمنين بقوله "قُولُوا آمَنَّا بِاللَّهِ وَمَا أُنزِلَ إِلَيْنَا وَمَا أُنزِلَ إِلَىٰ إِبْرَاهِيمَ وَإِسْمَاعِيلَ وَإِسْحَاقَ وَيَعْقُوبَ وَالْأَسْبَاطِ وَمَا أُوتِيَ مُوسَىٰ وَعِيسَىٰ"، هذا الاعتراف المتبادل يمثل أساسا مهما للحوار البناء بين الأديان.
لقد وضع الإسلام آليات عملية لتعزيز الحوار بين الأديان، أولها مبدأ حرية الاعتقاد الذي كفله القرآن الكريم بقوله "لَا إِكْرَاهَ فِي الدِّينِ"، وقوله تعالى "وَلَوْ شَاءَ رَبُّكَ لَآمَنَ مَن فِي الْأَرْضِ كُلُّهُمْ جَمِيعا"، كما دعا القرآن إلى أسلوب الحوار الهادئ القائم على الحكمة والموعظة الحسنة في قوله تعالى "ادْعُ إِلَىٰ سَبِيلِ رَبِّكَ بِالْحِكْمَةِ وَالْمَوْعِظَةِ الْحَسَنَةِ وَجَادِلْهُم بِالَّتِي هِيَ أَحْسَنُ".
وأسس القرآن لمبدأ التعارف الإنساني كبديل عن الصراع والتناحر، إذ يقول تعالى "يَا أَيُّهَا النَّاسُ إِنَّا خَلَقْنَاكُم مِّن ذَكَرٍ وَأُنثَىٰ وَجَعَلْنَاكُمْ شُعُوبا وَقَبَائِلَ لِتَعَارَفُوا"، هذا المبدأ القرآني العظيم يشكل قاعدة صلبة للتعايش السلمي بين مختلف الأجناس والأديان.
وقد قدم التاريخ الإسلامي نماذج عملية رائعة لتطبيق هذه المبادئ، فوثيقة المدينة التي أقامها النبي شكلت أول دستور في التاريخ يكفل حقوق الأقليات الدينية، إذ ضمن لليهود حرية ممارسة شعائرهم وألزم الجميع بالتعاون في الدفاع عن المدينة، كما أن في الأندلس الإسلامية شهد العالم قرونا من التعايش المثمر بين المسلمين والمسيحيين واليهود، حيث ازدهر الحوار الفكري وتبادل الثقافات في ظل الحكم الإسلامي.
وفي عصرنا الحاضر يواجه الإسلام تحديات جسيمة في مجال العلاقات بين الأديان، أبرزها ظاهرة "الإسلاموفوبيا" وانتشار الصور النمطية الخاطئة، لكن الإسلام يقدم إجابات عملية لهذه التحديات عبر تأكيد مبدأ التعارف الإنساني الذي أرساه القرآن الكريم. فمواجهة "الإسلاموفوبيا" تكون بالحوار الهادئ والتفاعل الإيجابي، ومحاربة التطرف تكون بالعودة إلى المنهج الوسطي للإسلام، وتعزيز المواطنة المشتركة التي تجمع بين الناس على رغم اختلاف أديانهم.
ويظل الإسلام حاملا لرسالة الوحدة الإنسانية، داعيا إلى التعارف بدلا من الصراع، وإلى التعاون في الخير، والعدل مع الجميع. كما قال تعالى "يَا أَيُّهَا النَّاسُ إِنَّا خَلَقْنَاكُم مِّن ذَكَرٍ وَأُنثَىٰ وَجَعَلْنَاكُمْ شُعُوبا وَقَبَائِلَ لِتَعَارَفُوا"، فالإسلام يدعو إلى مجتمع إنساني تقوده القيم المشتركة، وتُبنى جسور التواصل فيه على أساس الأخوة الإنسانية لا الاختلاف الديني، مؤكدا أن التنوع الديني والثقافي هو آية من آيات الله التي تستحق التقدير والاحترام.

» إلى أي مدى يمكن للحوار بين الديانات الإبراهيمية أن تواجه خطاب الكراهية والتطرف؟

في عالمنا المعاصر الذي يشهد تصاعدا ملحوظا في موجات التطرف الديني وانتشار خطاب الكراهية، يبرز الحوار بين الديانات الإبراهيمية كأحد أهم السبل الفعالة لمواجهة هذه التحديات، إن الإسلام والمسيحية واليهودية، على رغم اختلافاتها العقائدية، تتشارك في إرث روحي وأخلاقي كبير يمكن البناء عليه لتعزيز التفاهم المتبادل وتفكيك خطابات الإقصاء والعنف. لكن السؤال الجوهري الذي يطرح نفسه هو: إلى أي مدى يمكن لهذا الحوار أن يكون فعالا في تحقيق هذه الغايات النبيلة؟
لقد شهدت العلاقات بين الديانات الإبراهيمية عبر التاريخ تقلبات كبيرة بين فترات التعايش الإيجابي وأخرى من الصراع الدامي. فمنذ العصور الوسطى، تم توظيف الاختلافات الدينية في كثير من الأحيان كذريعة للصراعات السياسية والاجتماعية. وقد أسهمت عوامل متعددة في تأجيج هذه الصراعات، منها التفسيرات المتطرفة للنصوص الدينية التي تركز على نصوص الصراع وتتجاهل نصوص السلام، والاستغلال السياسي للدين حيث يتم توظيف الانتماءات الدينية لتحقيق مصالح ضيقة، بالإضافة إلى غياب المعرفة العميقة بالديانات الأخرى؛ ما يؤدي إلى تكوين صورة مشوهة عن الآخر الديني. في هذا السياق التاريخي المعقد، يأتي الحوار بين الأديان كبديل حضاري يعيد التركيز على القواسم المشتركة بدلا من نقاط الاختلاف.

جانب من حوار "البلاد" مع رجل الدين الأكاديمي د. محمود الخزاعي

تمتلك الديانات الإبراهيمية مجموعة من القيم المشتركة التي تشكل أساسا متينا للحوار البناء، فجميع هذه الديانات تؤمن بوحدانية الله، وإن اختلفت في التفاصيل العقائدية، كما يتجلى في الآية القرآنية "قُلْ يَا أَهْلَ الْكِتَابِ تَعَالَوْا إِلَىٰ كَلِمَةٍ سَوَاءٍ بَيْنَنَا وَبَيْنَكُمْ أَلَّا نَعْبُدَ إِلَّا اللَّهَ وَلَا نُشْرِكَ بِهِ شَيْئا"، كما تتفق هذه الديانات في تقديسها للأنبياء المشتركين مثل إبراهيم وموسى وعيسى عليهم السلام؛ ما يشكل أرضية خصبة للتفاهم. بالإضافة إلى ذلك، تشترك هذه الديانات في مجموعة من القيم الأخلاقية الأساسية كالعدل والرحمة والصدق، التي تمثل حصنا منيعا ضد خطاب الكراهية؛ لأنها تذكر الأتباع بأنهم يشتركون في جوهر إنساني وأخلاقي واحد.
لكي يكون الحوار بين الديانات الإبراهيمية فعالا في مواجهة التطرف، لا بد من أن يعتمد على آليات عملية واضحة. أولى هذه الآليات هي تصحيح المفاهيم الخاطئة عبر كشف التفسيرات المغلوطة للنصوص الدينية التي يستغلها المتطرفون، مثل توضيح المفهوم الحقيقي للجهاد في الإسلام الذي لا يعني الحرب ضد غير المسلمين كما يصوره الإرهابيون. ثاني هذه الآليات هو تعزيز المعرفة المتبادلة عن طريق برامج التبادل الثقافي ودراسة الأديان بشكل موضوعي، خصوصا أن الدراسات تشير إلى أن معظم الصور النمطية السلبية عن الأديان الأخرى تنتج عن الجهل بها. كما يمكن للحوار أن يكون فعالا عبر المبادرات المشتركة للمواطنة مثل المشاريع الخيرية والإنسانية التي تجمع أتباع الديانات المختلفة في عمل مشترك، بالإضافة إلى مواجهة خطاب الكراهية إعلاميا عبر إبراز نماذج التعايش التاريخية والحديثة.
لقد أثبتت مبادرات عالمية عدة فاعلية الحوار في مواجهة التطرف، منها وثيقة الأخوة الإنسانية التي وقعها البابا فرنسيس والإمام الأكبر أحمد الطيب بالعام 2019، والتي أسست لرؤية مشتركة للسلام العالمي. كما شكلت مؤتمرات حوار الأديان في السعودية منصة مهمة لجمع قيادات دينية من مختلف الأديان تحت مظلة التعايش السلمي. وعلى المستوى المحلي، نجح مشروع "جذور" في الأردن في تعزيز الحوار الإسلامي - المسيحي عبر البرامج التعليمية والمجتمعية. هذه النماذج تثبت أن الحوار ليس مجرد كلام نظري، بل يمكن أن ينتج عنه تغيير ملموس في المواقف والسلوك.
لكن على رغم هذه الإيجابيات، يواجه الحوار بين الأديان تحديات عدة جسيمة. فجماعات التطرف تعمل بجد لتخوين المشاركين في الحوار ووصمهم بالخيانة الدينية. كما أن الاستقطاب السياسي العالمي يؤدي إلى توظيف الدين في الصراعات الجيوسياسية؛ ما يعوق الجهود الحوارية. بالإضافة إلى ذلك، كثير من برامج الحوار تبقى حبيسة النخب دون أن تصل إلى عامة الناس الذين هم بأمس الحاجة إليها، ناهيك عن اختلال موازين القوة بين ممثلي الديانات المختلفة في بعض المنتديات الدولية.
لتعزيز دور الحوار في مواجهة التطرف، لا بد من تبني رؤية مستقبلية شاملة. أولا، يجب تبني منهج متكامل يجمع بين الحوار الفكري والمشاريع العملية المشتركة. ثانيا، ينبغي التركيز على الشباب عبر إدراج قيم الحوار في المناهج التعليمية. ثالثا، يمكن الاستفادة من وسائل التواصل الحديثة لنشر رسائل التسامح على نطاق واسع. رابعا، من الضروري إشراك النساء في عملية الحوار لما لهن من دور محوري في التربية ونشر ثقافة السلام.
في الختام، يظل الحوار بين الديانات الإبراهيمية من أهم الأدوات لمحاربة التطرف، لكنه ليس العلاج السحري، فلكي يكون الحوار فعالا، يجب أن يكون جزءا من استراتيجية شاملة تشمل الإصلاح التعليمي والتنمية الاقتصادية والعدالة الاجتماعية والإصلاح الديني. وكما قال الإمام علي بن أبي طالب: "الناس أعداء ما جهلوا"، فإن الحوار الحقيقي يبدأ بالمعرفة وينتهي بالتعايش، وعبر هذا النهج الشامل، يمكننا تحويل التنوع الديني من مصدر للصراع إلى مورد للثراء الحضاري؛ ما يعزز السلام العالمي ويحقق التعايش الإنساني المنشود.

» كيف تنظرون إلى المبادرات العالمية مثل "وثيقة الأخوة الإنسانية" التي وقعها قداسة البابا فرنسيس وفضيلة الإمام الأكبر أحمد الطيب في العام 2019، وهل حققت أثرا ملموسا؟

تمثل "وثيقة الأخوة الإنسانية" التي وقعها قداسة البابا فرنسيس وفضيلة الإمام الأكبر أحمد الطيب في فبراير 2019 بأبوظبي، علامة فارقة في تاريخ الحوار بين الأديان. هذه المبادرة التاريخية لم تكن مجرد بيان صحافي عابر، بل شكلت رؤية متكاملة لإعادة تعريف العلاقات بين الأديان في القرن الحادي والعشرين. ولكن كيف يمكن تقييم تأثير هذه الوثيقة بعد سنوات من توقيعها؟ وهل استطاعت أن تترجم كلماتها النبيلة إلى واقع ملموس؟
بالنسبة إلى الأسس الفكرية للوثيقة وأبعادها الحضارية، تقوم هذه الوثيقة على رؤية عميقة تستند إلى مبادئ أساسية عدة، أولا: الاعتراف بأن التنوع الديني هو إرادة إلهية وحكمة ربانية، إذ تؤكد أن "الله خلق جميع البشر متساوين في الحقوق والواجبات والكرامة"، هذا المبدأ ينسف الفهم المتعصب للعلاقات بين الأديان، ويؤسس لرؤية تكاملية بدلا من رؤية صراعية. ثانيا: الدعوة إلى ثقافة الحوار كبديل من ثقافة الصدام، حيث تنص الوثيقة على أن "الحوار بين المؤمنين يعني اللقاء في المساحة الشاسعة للقيم الروحية والإنسانية المشتركة".

تسجيل أسعار قياسية لقطع نادرة وصلت لـ 100 ألف دولار

مزادات الساعات الرقمية.. "ترند" قوي بحاجة إلى تشريعات

البلاد | حسن عبدالرسول

من خلف شاشات الهواتف وأجهزة الحاسوب، يخوض آلاف الهواة والمستثمرين في الخليج العربي تجارب شراء وبيع نادرة، ضمن مزادات إلكترونية متخصصة في الساعات الفاخرة، تشهد حضورًا إقليميًا متزايدًا وتحقيقات لأسعار قياسية. فقد باتت المنصات الرقمية اليوم البديل العصري لصالات المزاد التقليدية، مستفيدة من التطور التكنولوجي وثقة المتعاملين في أنظمة الدفع الآمن والتوثيق الرقمي.

وفي البحرين تنامى نشاط هذا النوع من المزادات بشكل ملحوظ، مدفوعًا بوعي السوق، وتوافر البنية الرقمية، وتزايد عدد هواة اقتناء الساعات النادرة. كما تُعد المملكة من الدول الرائدة في دعم الابتكار الرقمي، وهو ما شجع على نمو هذا القطاع فيها بوتيرة متسارعة، وتُخطط بعض المنصات المحلية للتوسع الإقليمي، عبر تقديم تطبيقات ذكية وخدمات مزايدة فورية تتناسب مع السوق الخليجية المتطلبة.

ولم تعد المزادات الإلكترونية للساعات الفاخرة في الخليج العربي ظاهرة عابرة، بل سوقا متكاملة في طور النضج، تجمع بين الشغف بالتفاصيل الدقيقة وروح الاستثمار الذكي، مدفوعة بثقة متزايدة في المنصات الرقمية، وتحول جذري في سلوك المستهلك الخليجي الباحث عن التميز والفرادة. (اقرأ الموضوع كاملا بالموقع الإلكتروني).

"المواصلات": 33 ألف رحلة يوميا للنقل العام حتى يونيو 2025

البلاد | أمل العرادي

نشرت وزارة المواصلات والاتصالات عبر حسابها الرسمي على "إنستغرام" إحصاءات النقل العام والنقل البري لشهر يونيو 2025، موضحة حجم الحركة التشغيلية والخدمات المقدمة في الفترة المذكورة. وبحسب الإحصاءات، بلغ متوسط عدد رحلات النقل العام اليومي في شهر يونيو 2025 نحو 32,855 رحلة، فيما بلغ إجمالي عدد الرحلات في الشهر ذاته 985,636 رحلة، في حين وصل إجمالي عدد الرحلات منذ انطلاق الخدمة في فبراير 2015 حتى نهاية يونيو 2025، إلى 107,051,011 رحلة. وفيما يتعلق بإحصاءات النقل البري لشهر يونيو 2025، فقد تم إصدار 5 تراخيص جديدة، وتجديد 21 ترخيصا، كما بلغ إجمالي إصدار وتجديد البطاقات التشغيلية 2,773 بطاقة، في حين نُفّذت 17 حملة تفتيشية في الشهر ذاته.

بعد 40 عاما من الخدمة و50 مدرسة ملتزمة... متعهدو المقاصف:

وقعنا وبدأنا التجهيز.. ثم تم استبعادنا

البلاد | محرر الشؤون المحلية

صورة تعبيرية باستخدام الذكاء الاصطناعي

وجّه متعهدون في مجال المقاصف المدرسية مناشدة إلى وزارة التربية والتعليم، عبّروا فيها عن استغرابهم من استبعادهم من التعاقدات للعام الدراسي 2025 - 2026، على رغم التزامهم السابق وتوقيعهم على الأوراق الرسمية التي تم إرسالها إليهم عن طريق الوزارة قبل نحو أسبوعين.

وأوضح المتحدث باسم المتعهدين، أنهم يعملون في قطاع تقديم خدمات المقاصف منذ أكثر من 40 عاما، ويزوّدون حاليا نحو 50 مدرسة في مختلف مناطق البحرين، مشيرا إلى أن الوزارة قامت قبل 12 يوما بإرسال موافقة رسمية على التعاقد، وهو ما دفعهم إلى الشروع في تقديم الطلبيات والتحضيرات اللازمة للعام الدراسي المقبل.

وأضاف "بناء على الموافقة التي تلقيناها من وزارة التربية والتعليم، قمنا بإجراء الطلبات اللازمة وتجهيز المستلزمات، وتم اعتبار الاتفاق نافذا حسب العرف الجاري منذ سنوات، إلا أننا تفاجأنا لاحقا بعدم إرسال أي إشعار رسمي لاحق، في الوقت الذي نُشرت فيه أخبار تشير إلى طرح المناقصات عبر هيئة المناقصات والمزايدات، وفتح الباب أمام منافسين آخرين؛ ما ألقى بظلال من الشك على مصير عقودنا".

وانتقد المتحدث تحويل المناقصة إلى مستوى صندوق المناقصات والمزايدات، على رغم أن القيمة الإجمالية للتعاقدات، بحسب قوله، لا تتجاوز 25 ألف دينار؛ ما يجعلها ضمن صلاحيات التعاقد المباشر للوزارة وفقا للإجراءات القانونية والإدارية المعمول بها.

وقال "نحن لا نمانع إجراءات الشفافية، ولكن ما حصل هو إخلال بتعهد مسبق، ترتب عليه التزامات مادية واستعدادات ميدانية. نطالب الوزارة بإيضاح رسمي حول الموقف من العقود الموقعة، خاصة أننا لم نُخطر بأي تغيير رسمي حتى الآن". واختتم المتحدث مناشدته للوزارة بضرورة مراعاة الظروف المهنية والمالية للمتعهدين الذين التزموا بتوفير الخدمات وفقا للاتفاق، وضرورة تقديم تفسير واضح عن آلية الانتقال إلى المناقصة العامة، والتأثيرات المحتملة على الجهات التي تم التعاقد معها سابقا.

"الإخلاص" السعودي الأغلى بدينارين

الرطب.. ملك الثمار في الصيف

البلاد | حسن عبدالرسول

شهدت أسواق الرطب في المملكة انتعاشًا لافتًا بالحركة التجارية، بالتزامن مع ارتفاع درجات الحرارة ودخول موسم الرطب، إذ استعدت المحال لتلبية الطلب المتزايد من المستهلكين، عبر توفير تشكيلة واسعة من الأصناف المحلية والمستوردة من الخارج.

وتتوافد كميات كبيرة من مختلف أصناف الرطب إلى السوق قادمة من المملكة العربية السعودية، إلى جانب الإنتاج المحلي من مزارع البرهامة وبوري، إذ يجاوز عدد الأنواع المعروضة 20 نوعًا، من أبرزها: الإخلاص، البرحي، السكري، الخنيزي، روتانا المدينة، والسمعران الكويتي.

وبجولة لـ "البلاد" في سوق واقف بمدينة حمد، رصدت تنوع المعروضات واختلاف الأسعار، إلى جانب الإقبال الكبير من المتسوقين، عبّر أحمد المالكي عن عشقه للرطب، لاسيما صنف "الخنيزي"، الذي وصفه بالأجود والأطيب، مشيرًا إلى القيمة الغذائية العالية للرطب؛ لاحتوائه على نسب مرتفعة من البوتاسيوم والكالسيوم؛ ما يجعله مفيدًا للعظام والأسنان، ويعزز قوة العضلات، ويحسّن البصر.

وأكد المالكي أن الأسعار في صيف هذا العام مناسبة وفي متناول الجميع، قائلا "حلاوة الثمرة أن تأكلها في موسمها، وهذا هو وقت الرطب الطازج".

من جانبه، أوضح البائع فيصل الصيرفي أن معظم الأنواع المعروضة في السوق يتم استيرادها من السعودية، مثل الإخلاص، روتانا المدينة، والسكري، إلى جانب أنواع أخرى من إنتاج سنوات سابقة.

ولفت إلى توافر جميع الأنواع حاليًا، مع تفاوت في الأسعار، إذ يُعد "الإخلاص" السعودي الأغلى ويُباع بسعر دينارين للكيلوغرام، في حين يُعد "الزاهدي" الإيراني الأرخص بسعر 750 فلسًا، أما "البرحي" السعودي فيباع بدينار، والمخلوط بدينار ونصف.

وأشار الصيرفي إلى دخول "البرحي" إلى السوق أخيرا، بعد أن كان العرض مقتصرًا عليه سابقًا، موضحًا أن الأصناف المعروضة تشمل أيضًا "الخنيزي" و "الحلاوي"، إلى جانب نوع مميز بلونين "أخضر وأحمر" يُجلب من منطقة حائل السعودية.

وفي السياق ذاته، قال البائع يوسف الجمل إن "الرطب الآن في أطيب حالاته، خصوصًا البرحي الذي نضج تمامًا"، مشيدًا بجودة إنتاج المزارع البحرينية، لاسيما رطب البرحي الذي بدأ ظهوره في السوق هذه الأيام، إلى جانب "المواجي".

وأشار إلى أن موسم "البوارح" يُعد من الفترات المناسبة لتلقيح النخيل، لكنه حذّر من تحديات زراعة النخيل النسيجي، الذي يتطلب نوعية خاصة من اللقاح وخبرة في التلقيح، مؤكدًا أن الأفضلية دائمًا للنخل الطبيعي، مع ضرورة العناية بالزراعة والتسميد وترك مسافة لا تقل عن 3 أمتار بين النخيل وعدم زراعة أشجار "الكوناكاربس" المجاورة.

كما نصح المزارعين بقص بعض "العذوق" إذا زاد عددها على 10 إلى 15؛ لتخفيف العبء عن النخلة وتحسين جودة الإنتاج، إذ إن التوازن في الحمل يسهم في تعزيز إنتاج ثمار ذات جودة عالية.

دعوات بلدية لتسريع وتيرة المشروعات الخدمية بشرق الحد

البلاد | إبراهيم النهام

أكد عضو المجلس البلدي للمحرق محمد المقهوي، لـ "البلاد"، ضرورة تسريع وتيرة إنشاء المشروعات الخدمية والتجارية في مدينة شرق الحد، موضحا أن مطالب الأهالي بهذا الشأن مستمرة ولا تتوقف.

ولفت المقهوي إلى أن المدينة الحديثة والضخمة في عدد المساكن والسكان معا، ما تزال خاوية على عروشها من الخدمات الأساسية كمركز صحي ومدارس، حتى محال تجارية متنوعة تلبي احتياجات أهالي المنطقة، كالبقالة والمخبز والحلاق وغيرها.

وأشار إلى أن هناك أراضي خُصصت منذ فترة طويلة للمشروعات الخدمية المذكورة، لكنها لم تُعمّر حتى الآن، مضيفا "إن الأهالي يضطرون للتبضع اليومي من سوق الحد، والدخول لذلك في اختناقات مرورية لا أول لها ولا آخر، تستغرق في بعض الأحيان أكثر من ساعة".

وأردف المقهوي "أنه بسبب غياب المدارس والمركز الصحي، فإن هناك ضغطا عليهما في المحرق والمناطق المحيطة بشرق الحد، وهو أمر يُحمّل الأهالي المزيد من المعاناة وهدر الوقت والمال؛ ما يؤكد ضرورة الإسراع في توفير هذه الخدمات؛ خدمة لأهالي المنطقة، وتخفيفا للضغط على الخدمات في المناطق الأخرى

إنجاز 65 % من مشروع ربط وادي الحنينية بشارع المعسكر

البلاد | إبراهيم النهام

صرّح رئيس المجلس البلدي للمحافظة الجنوبية عبدالله عبداللطيف، لـ "البلاد"، بأنه تم إنجاز 65 % من الشارع الحيوي الذي سيربط وادي الحنينية بشارع المعسكر. وأشار إلى أن المشروع سيُنجَز في سبتمبر القادم، موضحًا أن الطريق مقسم إلى أربعة مسارات، ذهابًا وإيابًا، وقد تم مد شبكة الإنارة وسفلتة الشارع، كما بيّن أن هناك أربع إشارات ضوئية على طول الطريق، وأنه يبدأ من جهة وادي الحنينية بالقرب من المحاكم الأسرية.

وأبان عبداللطيف أنه تم إنشاء ممشى طولي على جانب الطريق، ومسار آخر للدراجات الهوائية، لافتًا إلى أن الشارع الجديد سيوفر الكثير من الوقت لأهالي الرفاع وللزوار على حد سواء.

تشغيل مركز أمراض الدم الوراثية 24 ساعة

المنامة - المستشفيات الحكومية

أعلنت "المستشفيات الحكومية"، بدء تشغيل مركز أمراض الدم الوراثية بمجمع السلمانية الطبي على مدار الساعة؛ بهدف مواصلة تعزيز جودة الرعاية الصحية المقدمة لمرضى فقر الدم المنجلي.

وفي هذا السياق، أكدت الرئيس التنفيذي "للمستشفيات الحكومية" د. مريم الجلاهمة، أن تشغيل المركز على مدار الساعة يجسّد حرص "المستشفيات الحكومية" على تقديم أفضل مستويات الرعاية الصحية لمرضى فقر الدم المنجلي، موضحة أن هذه الخطوة ستسهم بشكل فعال في تحسين سرعة الاستجابة للحالات الطارئة، وتقليل فترات الانتظار، بما ينعكس إيجابًا على صحة المرضى وراحتهم، وبما يلبي احتياجات المجتمع بكفاءة وجودة عالية. (اقرأ الموضوع كاملا بالموقع الإلكتروني).

بحضور رئيس مجلس الشورى

حفل تكريم الفائزين في جائزة البحرين للمحتوى الرقمي

sehatonaalbilad
albiladpress.com
للتواصل: 36531616
zainab.swar@albiladpress.com
dalila.arnaout@albiladpress.com

12 عاما من التعافي بعد جحيم الإدمان...

متعافٍ يبوح لـ"البلاد" بتفاصيل مثيرة عن رحلته الصادمة

البلاد | إعداد: حسن فضل

الصورة النمطية للمدمن في المجتمع غالبا ما تكون سلبية، بل ظالمة أحيانا؛ إذ يُنظر إليه ككائن متوحش، خارج عن الإنسانية ومجرم بالفطرة، لكن الحقيقة أن المدمن ضحية لظروف اجتماعية ونفسية قاسية، وأن الإدمان مرض مزمن ومعقد، يعيش المدمن فيه صراعا داخليا مريرا للتخلص من هذا القيد، وفي داخله صوت يصرخ: "أنقذوني"، لكنه لا يُسمَع، ولا يملك القدرة على البوح به؛ فيجد نفسه يواجه مصيره وحيدا، فإما أن ينهزم أمام الإدمان، أو ينتصر عليه ويتحرر منه.

هناك الكثير من الأبطال الذين هزموا الإدمان وبلغوا مرحلة التعافي بجدارة، فعادوا إلى المجتمع من جديد بعد رحلة في بدايتها كانت مستحيلة، لكن إرادتهم الصلبة وحبهم للحياة ورغبتهم الصادقة في التحرر من قيود الإدمان كانت أقوى من قدرات الإدمان التدميرية.

"خ. ج" أحد هؤلاء الأبطال الذين سطروا ملحمة إنسانية مؤثرة وملهمة، في تجربة وقصة مثيرة أشبه بقصص الأفلام الهوليوودية، مليئة بالألم والتحدي والأمل. فذلك الشاب الموهوب والذكي، الذي كان مولعا بالإلكترونيات وبرع فيها منذ صغره، وجد نفسه ينزلق لعالم الإدمان في رحلة صعبة مليئة بالخوف ورائحة الموت، بدأت بإدمان حبوب الزكام، ووصلت ذروتها لأخطر الأنواع وهو الهيروين؛ حتى وجد نفسه على سرير في غرفة الطوارئ يصارع الموت بعد جرعة زائدة.

بعد 12 عاما من التعافي، يفتح قلبه لـ "صحتنا" في حوار صريح عن تجربته، التي خسر فيها أجمل سنوات شبابه، التي ضاعت مثل غيمة سوداء لم يعرف الخروج منها. ويصفها بعبارات مؤلمة: "كانت خسارة كل شيء في حياتي من أجل شيء واحد فقط: المخدرات". وفي هذا اللقاء، يكشف عن أدق تفاصيل السقوط والنهضة، وعن التحديات النفسية والاجتماعية، وعن أسرته التي وقفت إلى جانبه، والمجتمع الذي ظل بين الخذلان والاحتضان.

» كيف كانت حياتك قبل الإدمان؟

حياتي قبل الإدمان اعتيادية واجتماعية في البداية، حيث كنت محبوبا جدا لدى الجيران والأهل وزملائي، ولكني على الرغم من صغر سني كنت دائما صاحب خيال واسع وغامض، وأخفي مشاعري الحقيقية من مخاوف وخجل شديد وحزن عميق؛ بسبب ظروف العائلة في ذلك الوقت؛ لأن والدي لديه 3 زوجات ونحن أكثر من 10 إخوة وأخوات، والمشكلات لا تنتهي في تلك الفترة كأنها روتين يومي اعتيادي، وكل مشكلاتي هي بسبب الميل للأشياء الفريدة، وأني أحب أن أعيش في عالمي الخاص.

في البداية، كان لدي شغف في الإلكترونيات وبرمجتها، مثل الهواتف والكمبيوتر وأجهزة الاستقبال الفضائي و "الرسيفرات" والألعاب الإلكترونية وبرمجة الشبكات، وكنت معروفا في تلك الفترة بعبقرية نوعا ما في هذه الناحية، إذ إن جميع من حولي يطلبون مني خدمات برمجة، وكنت أقدمها مجانا، وكنت أستمتع في مدحهم لذكائي وقدراتي غير العادية في هذا المجال بالرغم من صغر سني، فكان الكل يثق بي ثقة عمياء، ولم يكن هناك منزل في منطقتنا لم أدخله لخدمة مماثلة، ولكنني في نفس الوقت كنت منعزلا عاطفيا وفكريا عن جيلي ومن حولي، حيث أقضي معظم وقتي في الإلكترونيات وأفضل العالم الافتراضي على الواقع كما يقال الآن.

» كيف انجرفت إلى الإدمان؟

بداياتي قد تختلف نوعا ما عن باقي المدمنين، إذ إنني ابتدأت التعاطي في مرحلة متأخرة، كالتدخين مثلا، لم أدخن إلا في آخر سنة في المرحلة الثانوية، وكان المدخنون يزعجونني سابقا، حيث كنت أتلف علب سجائر المدخنين في المدرسة، ولكن بعدها بدأت التدخين بنفسي!

وابتدأت رحلة التعاطي في عملي بأول وظيفة بعد مرحلة الثانوية العامة، في أحد الفنادق حينما كنت حارس أمن، وبالرغم من أن بيئة العمل مناسبة لتعاطي المخدرات والمشروبات إلا أنني لم أنجرف بسرعة في البداية، فقد كنت أرى كل أنواع التعاطي وأنواع المدمنين منذ الصغر، ولكن عندما خطوت أول خطوة نحو التعاطي لم أتوقف أبدا، وكان الإدمان في تفاقم بصورة سريعة، وحياتي في انحدار صامت. فكان أول نوع مخدر عرفته من أحد زملاء العمل مجرد حبوب زكام يتوافر في الصيدلية؛ ولكنني كنت أتعاطاه بشراهة وكثرة؛ لأنني كنت مهيأ للإدمان قبل أول جرعة بكثير، فكنت أميل لهذه الشخصيات دون تعاطي تلك المواد، وكنت أعشق أسلوب شخصياتهم وحياتهم، فبدأت من مادة إلى مادة أخرى، ومن أداة إلى أداة أخرى، وبكل مرحلة كانت تتغير شخصيتي حسب المطلوب لأخذ تلك الجرعة والحصول على المزيد، وأخذت مني فترة التعاطي ما يقارب 8 سنوات دون أن أشعر، حيث كنت غير مدرك أن أجمل سنوات شبابي ضاعت مثل غيمة سوداء، لم أعرف الخروج منها أبدا.

» تحـدث أكثر عن تدرجـك في الإدمان مع الأنواع؟

تدرجت في التعاطي كما ذكرت سابقا من مادة حبوب زكام إلى المشروبات الكحولية، ثم "الحشيشة"، وكانت أكثر مادة لم تفارقني ومادتي المفضلة، ثم حبوب الهلوسة، وكنت لا أرغب في الحصول عليها بطريقة قانونية من قبل الطب النفسي، بل أقوم بالتبادل مع زملائي بمواد أخرى أو أشتريها منهم لكي لا أكون مسجلا في الطب النفسي كشخص لديه مشكلة عقلية، ثم تدرجت للمرحلة الأخطر، وهي المواد المنشطة على شكل حبوب (كابتي قون)، ثم الشبو، ولكن ليس عن طريق الحقن، إذ إن الحقن كانت هي الخط الأحمر بالنسبة لي وطريق "اللا عودة"، فلم أتعاط الحقن طوال حياتي، وهنا ابتدأت أكثر خساراتي مع المواد المنشطة، حيث الهلوسة التامة بالبقاء 3 إلى 4 أيام متواصلة من دون نوم أو أكل، وبين القضايا والمشكلات التي كانت في ازدياد، وأعلى مادة جربتها لمرة واحدة هي الهيروين الأبيض عن طريق الشم، وكانت بقصد الانتحار بسبب اليأس، إذ لم أشعر حتى بتأثيرها بسبب الكمية الكبيرة التي كنت أعلم بأنها ستنهي حياتي، ولم أفتح عيني إلا في قسم الطوارئ بعد 3 أيام متتالية في غيبوبة، وهذه هي التجربة الأقوى في إدماني، وتحتاج كتابا لوحدها.

» كيف تصف تجربة الإدمان؟

تجربة الإدمان أصفها ببساطة، كانت خسارة كل شيء في حياتي من أجل شيء واحد فقط وهو "المخدرات"، والتعافي بالعكس تماما كان التنازل عن شيء واحد فقط "المخدرات" من أجل الحصول على كل شيء وهو "أسلوب حياة جديدة"، حيث فقدت الكثير من الأشياء أثناء فترة الإدمان النشط لمدة 8 سنوات، مثل الصحة والسمعة، وفرصة إكمال الدراسة والقبول الاجتماعي والرضا عن النفس، وأجمل سنوات شبابي العشرينية، وسجنت أكثر من مرة.

الإدمان يسلب كل شيء إيجابي في حياة الفرد، ويكون دائما في انحدار للأسوأ مع الاستمرار في التعاطي. أصبحت منعزلا جدا ولا أثق في أي شخص ولا في نفسي، كنت محبطا وفاقدا للأمل في التغير، وأنظر إلى العالم من نافذة ضيقة جدا، حيث أشعر دائما بالخوف والرفض وحكم الآخرين عليّ بأنني إنسان سيئ وفاشل، لذلك المدمن يفضل العزلة عن المجتمع؛ لأنه هو نفسه لا يعلم لماذا يفعل كل هذا.

» كيف تصف مرحلة التعافي؟

عوضني الله سبحانه بأضعاف مضاعفة من الأشياء أثناء رحلة التعافي، التي تمتد إلى 12 عاما و7 أشهر، حيث عدت إلى دوري الطبيعي في العائلة وأصبحت عضوا فعالا في المجتمع، فأنا متزوج ولدي طفلان ووظيفة ممتازة، وأكملت دراستي ومازلت أدرس وأعمل في نفس الوقت، ولدي مشروعان تجاريان، كما أنني زوج وأب وأخ وابن ناجح، وأرى رضا من حولي في أعينهم من دون أن ينطقوا، خصوصا الوالدين، وهي من أفضل نعم الله علي بشهادة منهم، فتجربتي مع الإدمان التي امتدت لعشرين سنة قادتني إلى اكتشاف الكثير في ما يخص شخصيتي للتغلب على هذه المشكلة.

أثناء رحلة التعافي لعبت دورا كبيرا في العائلة مجددا، فبعد زواجي ساهمت في تزويج إخواني ومساعدة والدتي وأسرتي على مواجهة مصاعب الحياة، عبر نجاحي في الحياة العملية وتجاربي العميقة في هذه الحياة، ودائما ما يطلبون استشارتي ومساندتي في شتى الأمور، كما أن لدي علاقات حيوية ومتعددة مع مختلف شرائح المجتمع..

مساعدة أخي المدمن كانت إعجازا بكل ما للكلمة من معنى، حيث إنه من ساعدني على التعافي في بدايتي بالرغم من أنه أصغر مني سنا؛ ومع الأسف أنني استمررت في التعافي وهو ما زال يحاول الخروج من وحل الإدمان، حيث كانت مدد التعافي متعددة بين سنة وسنتين وثلاث؛ لكنها تبوء بالفشل.

كان أصعب شيء في التعافي أنني لا أستطيع مساعدته، وأقنع نفسي قبل أن أقنع الأهل بأنني لا أستطيع مساعدته ما لم تكن لديه الرغبة والاستعداد للتعافي؛ لأنك ترى المدمن يموت ببطء أمامك وأنت عاجز تماما أمام فعل أي شيء، إلا بتدخل وعناية إلهية في حياة المدمن؛ لأن المدمن يجب أن يخسر كل شيء حتى يقتنع بأنه يجب عليه التوقف.

طوال فترة التعاطي كنت فاقدا الأمل في أخي أكثر مما كنت فاقدا الأمل في نفسي، بحيث إنني كنت ألوم نفسي على وصوله لهذا الانحدار في الإدمان بسببي؛ لأنني قبلت في يوم من الأيام أن أتعاطى معه وفقدت دور الأخ الكبير، لأكتشف في التعافي أنه قد تعاطى المخدرات قبلي بكثير!

والقدر كتب لي التعافي، وهناك محاولات عدة له للتعافي، وبالطبع منها ما كان بدعم مني، ومنها كان يحب عليّ تركه قليلا حتى يستعد. ولكنني كنت دائما على بعد خطوة منه؛ كوني صاحب تجربة تعاف كانت له بمثابة أمل، فبطول ما كانت حياته كانت واقفة، إلا أنني في تقدم للأمام كما ذكرت سابقا، وهي من النعم التي لا تحصى اليوم في حياتي.

حياتي بعد التعافي جدا بسيطة، فاليوم أستمتع بأصغر الأشياء وأشعر بطعم الحياة؛ لأنني كنت أشبه بالميت في يوم من الأيام، وهي عبارة ليست مجازية، فعلا فتحت عيني في يوم من الأيام في غرفة الطوارئ على صوت أجهزة الإنعاش والتنفس الاصطناعي بسبب جرعة زائدة، وفي أي موقف أو زيارة إلى المستشفى اليوم عندما أمر بالقرب من تلك الغرفة في العناية المركزة أتأمل وأحمد ربي كثيرا بأنني حي، وعشت حياة مليئة بعطايا رب العالمين أثناء رحلة التعافي من الإدمان. حياتي اليوم هي أمل لكل شخص مثلي كان فاقدا الأمل.

» لمـاذا قـررت التوقف عـن الإدمان؟ ومن ساعدك في رحلة التعافي؟

كنت أرى أن إدماني بسيط بالنسبة لإدمان أخي، فلا أتعاطى الحقن ولا أحتاج علاجا، ويمكنني التوقف عندما تسمح الظروف؛ ولكنني كنت في وهم كبير؛ حيث إن الإدمان أكبر من التعاطي أو نوع المخدرات.

بعد دخول أخي المدمن المركز العلاجي، كان في تحسن، فنصحني الأهل بأنه يجب عليّ أيضا التعافي.

ففي إحدى زيارته للأهل بعد شهر، عندما رأيته لأول مرة منذ أن تعاطينا مخدرنا مع بعض بهذه الهيئة والشخصية والصدق الواضح في كلامه، تغير شيء داخلي، فقلت في نفسي إذا كان هذا نفع مع أخي فإنه بالتأكيد سينفع معي، فأخذت القرار في نفس اللحظة بأن هذه آخر جرعة، لي وبالفعل كان هذا آخر يوم لي في التعاطي 28 نوفمبر 2012.

قررت التوقف عن التعاطي؛ لأنني لم أعد أستطيع الحياة سواء بالمخدرات أو من دونها، وكان التوقف أبسط شيء في التعافي؛ لأن الإدمان أكبر بكثير من تعاطي المخدرات، التعافي أيضا أكبر من مجرد الامتناع عن تعاطي جرعة المخدر، التعافي هو أسلوب حياة جديد مبني على مبادئ وأسس يجب الالتزام فيها من أجل الاستمرار في الامتناع والتغيير نحو الأفضل على جميع الأصعدة الروحانية والعاطفية والعقلية، حيث إن المدمن لا يستطيع الحياة مجددا كشخص طبيعي كامل، ويستطيع الحياة كمدمن متعاف بمساندة أصحاب التجربة المماثلة، والذي ساعدني في البداية بعد الله هم الأهل، حيث أدخلوني مركزا علاجيا للتعافي من الإدمان، وفي ذلك الوقت كان هناك مركزان أو ثلاثة فقط في البحرين، وبقيت في هذا البرنامج مدة 5 أشهر تقريبا، ثم التحقت مجددا باجتماعات زمالة المدمنين المجهولين، ومازلت أحضر هذه الاجتماعات للمشاركة بالتحديات اليومية في الحياة بشروطها، والحصول على الدعم وتقديم المساعدة عبر تجربتي الشخصية وتجارب الآخرين المليئة بالقوة والأمل، ومازلنا نحاول حمل هذه الرسالة إلى المجتمع والمدمن الذي مازال يعاني، ونثبت أن أي مدمن، يستطيع الامتناع عن التعاطي ويجد أسلوبا جديدا للحياة، فهناك أمل في التحرر من الإدمان النشط، وأنا بالفعل أحمل هذه الرسالة وأعيش تفاصيلها بالفعل في هذه اللحظة، وهي نفس رسالة الأمل التي حملت لي في يوم من الأيام وأنا في قمة اليأس والحضيض بسبب التعاطي.

تجربتي الأولى باءت بالفشل لعدم اقتناعي بشكل كلي بكل الإرشادات الموجودة من تجارب الآخرين، كالاستمرار في تطبيق مبادئ وأسس التعافي، فلم أكن أؤمن آنذاك أن الإدمان هو أشبه بمرض مزمن، وأن عدم الاستمرار في علاجه سيتسبب في انتكاسة.

حياتي بالفعل تحولت إلى الأفضل 180 درجة في فترة امتناع تام لمدة 6 أشهر فقط، ولم أكن قد امتنعت مسبقا مدة أسبوع متواصل منذ أول جرعة في حياتي، فابتعدت عن البرنامج العلاجي، وحاولت أن أعيش حياتي كشخص طبيعي؛ لكن مع الأسف اكتشفت أن هذا الإدمان كان ينتظر فرصة فقط لتحويل حياتي لجحيم مجددا، فكانت الانتكاسة بعد تذوق طعم التعافي جدا مؤلمة.

كانت تجربتي الثانية ناجحة حتى هذا اليوم بعد الدخول لأحد المراكز بداية، ثم استمررت في حضور اجتماعات زمالة المدمنين المجهولين.

» ما نوع العلاج الذي تلقيته؟

كان نوع العلاج في المركز العلاجي بداية، أخذ بعض الأدوية المهدئة لسحب السموم مدة 4 أو 7 أيام، إلا أنني لم أتناول أي دواء وتحملت جميع الأعراض الانسحابية من قوة رغبتي الصادقة في التوقف فعليا عن جميع أنواع المخدرات مهما كان الثمن، فكان التحرر من الإدمان النشط يوما بيوم، وكل مرحلة فيها صعوبات، وبالاستعانة بالله وخبرات أصحاب التجربة المماثلة تكون الحياة بشروطها أيسر، ونتعلم أدوات ومبادئ جديدة للتعامل مع أنفسنا.

وتلك المهارات أكثرها روحانية، وتتعلق بالسلوكيات والتعامل مع العلاقات المختلفة، مثل علاقتي مع نفسي والآخرين، وبناء علاقة مع الله والتوكل عليه في هذه الرحلة.

» مـا التحديـات التـي واجهتها فترة التعافي؟

أكبر التحديات التي واجهتها في بداية التعافي هي مجرد التفكير في الزواج، وهو ما كان يقلقني ويدخلني في اليأس؛ لأنه يحتاج لكثير من الأمور التي كانت شبه تعجيزية بالنسبة لي في بداية مرحلة التعافي وتحتاج لمعجزات، مثل السمعة غير الجيدة المبنية على المشكلات من أجل التعاطي، الاعتماد على النفس ماديا، التفكير في أخذ المسؤولية، وتوافر مبلغ معين من أجل البدء في بناء عش الزوجية، وهذه الصعوبات تواجه أي شاب طبيعي، ولكن مع كوني مدمنا تكون الأمور أضخم، فأشعر بالإحباط وكأن هذه الخطوة مستحيلة، ولكن بقدرة قادر استطعت الحصول على عمل وتطوير نفسي وصقل شخصيتي كإنسان ناجح يعتمد عليه في السنوات الأربع الأولى من التعافي، وبالفعل تزوجت، واليوم أنظر لتلك التحديات كأنها لا شيء يذكر، وأحمد الله أنني اليوم زوج وأب لولدين وإنسان مسؤول عن أسرة كاملة.

حاليا أنا موظف في أحد القطاعات الصناعية وبوظيفة إدارية، ومدرب معتمد، ولدي مشروعان أعمل فيهما كمدخول إضافي، ومستمر في التطوير والتوسع فيهما، كما أنني مستمر في الدراسة في مجال عملي كلما سنحت لي فرصة للدمج بين الدراسة والعمل.

» ما رأيك بنظـرة المجتمع للمتعافين من الإدمان؟

نظرة المجتمع للمدمن أحيانا تكون ذات أحكام مسبقة بالفشل، وأحيانا مشجعة وتدعو للفخر بأن هذا الشخص الذي استطاع التغلب على الإدمان هو بطل؛ ولكن بالنسبة لي شخصيا لم يعد يؤثر حكم الآخرين علي؛ لأنني أعلم علم اليقين بتفاصيل الرحلة التي خضتها وما مر بها لأصل إلى بر الأمان، هناك بعض الأحيان نظرة خاطئة للمدمن المتعافي، ولكن غالبية من حول شجعوني وساندوني.