# البلاد
لكل البلاد
www.albiladpress.com

عام عيسى الكبير 2026 حاكم البحرين وتوابعها

سوليدرتي SOLIDARITY
تأمين لكل البحرين

الجمعة - 24 يوليو 2026م
10 صفر 1448هـ - العدد 6492
Friday 24 July 2026 No. 6492

e-mail: local@albiladpress.com تأسست سنة: 2008

ISSN 1985-8566 | رقم التسجيل 6084010140011

@albiladpress @albiladnews

السنة: 18 | 16 صفحة | 220 فلسًا


متابعة مستجدات تنفيذ الاستراتيجية الوطنية للتعليم والتدريب... "الأعلى لتطوير التعليم":

## مناقشة مقترح لتطوير الامتحانات الوطنية

سمو ولي العهد رئيس الوزراء مترئسا اجتماع المجلس الأعلى لتطوير التعليم والتدريب

البلاد | محرر الشؤون المحلية

ترأس صاحب السمو الملكي الأمير سلمان بن حمد آل خليفة ولي العهد رئيس مجلس الوزراء، الاجتماع السابع والخمسين للمجلس الأعلى لتطوير التعليم والتدريب، إذ اطلع المجلس على تقرير عن قطاعي التعليم والتدريب بمملكة البحرين.

وناقش المجلس الأعلى لتطوير التعليم والتدريب مقترح تطوير الامتحانات الوطنية.

كما استعرض المجلس المشاريع المتصلة بتطوير التعليم العالي والبحث العلمي.

كذلك تابع المجلس الأعلى لتطوير التعليم والتدريب مستجدات تنفيذ الاستراتيجية الوطنية للتعليم والتدريب.

03

## تعرض سفينة سعودية لاستهداف في البحر الأحمر.. والبحرين تدين

أفاد مصدر سعودي مسؤول، الخميس، بتعرض سفينة "إنسيليا" لاستهداف في البحر الأحمر، مؤكدا سلامة طاقمها، واتخاذ الإجراءات اللازمة لتأمينها.

وقد أعربت وزارة الخارجية عن إدانة مملكة البحرين واستنكارها الشديدين للاعتداء الإرهابي الآثم لميليشيا الحوثي المدعومة إيرانيا، الذي استهدف سفينة تابعة لشركة سعودية أثناء إبحارها في البحر الأحمر، ما أدى إلى اشتعال حريق في مقدمة السفينة دون وقوع إصابات، معتبرة ذلك انتهاكًا صارخًا للقانون الدولي واتفاقية "الأمم المتحدة" لقانون البحار، وتهديدا خطيرا لأمن الملاحة البحرية وسلامة التجارة الدولية وإمدادات الطاقة.

04

الخليج والأردن يتمسكان بحقهما في الدفاع عن النفس وفق القانون الدولي

## الدول السبع: إدانة مشتركة لاستمرار العدوان الإيراني الآثم

المنامة - وزارة الخارجية

أعربت جميع دول مجلس التعاون لدول الخليج العربية والمملكة الأردنية الهاشمية، عن وحدة موقفها المشترك في إدانة العدوان الآثم الذي تشنه إيران ووكلاؤها على أراضيها، المستند إلى المواقف المتعاقبة التي اعتمدها المجلس الوزاري لمجلس التعاون، ومجلس وزراء خارجية جامعة الدول العربية، والقانون الدولي، وقرار مجلس الأمن رقم 2817 (2026).

وأكدت الدول السبع أنّ اعتداءات إيران على أراضيها ومواطنيها وبنيتها التحتية المدنية استمرّت دون توقّف منذ 28 فبراير 2026، وعقب التوقيع على مذكرة التفاهم بين الولايات المتحدة الأميركية وإيران بتاريخ 17 يونيو 2026، وقد تصاعدت هذه الاعتداءات خصوصا على مملكة البحرين ودولة الكويت والمملكة الأردنية الهاشمية، وشملت اعتداءات على منشآت الطاقة، ومحطات تحلية المياه، والموانئ، والمطارات، وغيرها من الأعيان المدنية.

وشددت الدول السبع على أنّ هذه الاعتداءات المتواصلة تُشكّل أعمال عدوان صريحة تنتهك ميثاق "الأمم المتحدة"، والقانون الدولي، والقانون الدولي الإنساني، وقرار مجلس الأمن رقم 2817 (2026)، والتعهّدات الصريحة التي قطعتها إيران بموجب مذكرة التفاهم، وتُشكّل تهديدا للسلم والأمن الدوليين.

وأكدت الدول السبع، حقّها الأصيل في الدفاع عن النفس، بشكل فردي أو جماعي.

05

اقتصاد

وفق تصنيف "Great Place to Work"

## "Beyon" تحرز المركز الثالث في "أفضل أماكن العمل بقطاع التكنولوجيا بالشرق الأوسط للعام 2026"

13

العالم

واشنطن تتهم طهران بنقض الاتفاقات.. والوسطاء يعجزون عن وقف الحرب

## ترامب: أقترب من قرار شن هجوم هائل على إيران

البلاد | مركز الأخبار

كشف الرئيس الأميركي دونالد ترامب عن أنه يدرس بجدية استئناف العمليات القتالية الكبرى ضد إيران، مؤكدًا أنه بات قريبا من اتخاذ قرار بشأن شن هجوم هائل سيكون أوسع من الضربات التي نُفذت خلال عملية الغضب الملحمي.

وقال ترامب، لموقع "أكسيوس"، الخميس: أدرس شن هجوم هائل، أكبر من أي وقت مضى. أنا قريب من اتخاذ قرار، ونحن مستعدون تمامًا لتنفيذه. وأكد مسؤولان أميركيان أنه لم يصدر حتى الآن أي قرار نهائي بشأن العملية، كما لم تتلقَ القوات المسلحة الأميركية أوامر عسكرية جديدة.

وفي حديثه عن احتمال مشاركة إسرائيل، قال ترامب إن تل أبيب ستنضم خلال دقيقتين إذا طلبتُ منها ذلك، لكنه أضاف أن الولايات المتحدة لا تحتاج إلى أحد لتنفيذ عملية عسكرية جديدة ضد إيران.

وعلى صعيد الجهود الدبلوماسية، قال ترامب إن الإيرانيين يريدون التفاوض، لكنهم ليسوا مستعدين في الوقت الراهن للتوصل إلى اتفاق، مضيفًا: لم يتجرعوا ما يكفي من الألم بعد.

ونقل "أكسيوس" عن مصدرين إقليميين مطلعين على جهود الوساطة قولهما إن القيادة الإيرانية لم تقبل المقترح الأخير المقدم إليها. وقال أحد المصدرين: نحن نحاول، لكن الإيرانيين لا يُبدون تعاونًا.

بلادنا

## "التنمية الاجتماعية": إطلاق مبادرة "متعة المعرفة" لتنمية قدرات 420 ناشئا في الإجازة الصيفية

المنامة - بنا

أعلنت وزارة التنمية الاجتماعية إطلاق مبادرة "متعة المعرفة 2026"، التي تُنفذ في شهر أغسطس 2026، ضمن برامجها الصيفية الموجهة إلى الأطفال والناشئة، بهدف تنمية قدراتهم المعرفية والإبداعية، واستثمار أوقات الإجازة الصيفية في أنشطة تعليمية وتفاعلية تسهم في صقل مهاراتهم وتعزيز معارفهم. وتنفذ المبادرة في نادي شريفة العوضي للأطفال والناشئة، ونادي الأطفال والناشئة بمركز المحرق الاجتماعي، بطاقة استيعابية تبلغ 420 مشاركا ومشاركة، وتتضمن تنفيذ 21 زيارة ميدانية بالتعاون مع الجهات الشريكة.



إيناس الماجد

03

حوار

## الزايد لـ "البلاد": سحب الترخيص أبرز عقوبات إساءة استخدام الذكاء الاصطناعي

البلاد | شيماء عبدالكريم

قالت عضو مجلس الشورى دلال الزايد، إن مشروع قانون تنظيم تقنيات وأنظمة الذكاء الاصطناعي يتضمن فصلا كاملا للجزاءات الإدارية والعقوبات الجنائية لمواجهة إساءة استخدام هذه التقنيات، تشمل الإنذار، والغرامة الإدارية التصاعدية بحسب جسامة المخالفة، وسحب الترخيص للمخالفين من المرخص لهم، إلى جانب تطبيق العقوبات المنصوص عليها في قانون العقوبات على الجرائم المرتكبة بواسطة أنظمة الذكاء الاصطناعي.

وأوضحت في حوار مع "البلاد" أن المشروع يمنح العاملين في معالجة أو برمجة أو تطوير أنظمة الذكاء الاصطناعي مهلة ستة أشهر لتوفيق أوضاعهم بعد العمل بالقانون.

دلال الزايد

06

قضية

## 21 ألف مخالفة تجارية في النصف الأول من 2026.. الغلق الإداري آخر الدواء

البلاد | شيماء عبدالكريم

أعمال التفتيش والرقابة لا تعتمد على الحملات المفاجئة فقط، بل تشمل عمليات دورية مستمرة تستهدف مختلف القطاعات التجارية، بهدف اكتشاف المخالفات ومعالجتها قبل أن تتسبب في أضرار أكبر، وضمان التزام أصحاب الأعمال بالاشتراطات والأنظمة المعتمدة.

وكشفت حصيلة أعمال إدارة التفتيش والرقابة خلال النصف الأول من العام 2026، الممتد من يناير حتى يونيو، عن حجم الجهود المبذولة لمتابعة الأسواق، إذ نفذت فرق التفتيش 22151 زيارة تفتيش دورية، إلى جانب 2644 زيارة ضمن الحملات التفتيشية.

وأسفرت هذه الجهود عن رصد 21080 مخالفة، فيما بلغ عدد المخالفات التي تمت إزالتها أو تصحيح أوضاعها 9659 مخالفة، إضافة إلى إصدار 10384 طلب إزالة مخالفات للمنشآت المعنية بهدف معالجة التجاوزات وفق الإجراءات المعتمدة.

07

TURKISH AIRLINES

بنك السلام
Al Salam Bank

20% خصم
فوري
على الخطوط الجوية التركية

استخدم بطاقات Visa من
بنك السلام وأدخل الرمز الترويجي
TKASB20
عند الحجز عبر تطبيق الخطوط الجوية التركية
أو موقعهم الإلكتروني للاستفادة من العرض.

تقدم بطلب بطاقتك اليوم عبر تطبيق بنك السلام.
يسري هذا العرض حتى 17 أغسطس 2026.

خاضع ومرخص كبنك تجزئة إسلامي من قبل مصرف البحرين المركزي
تطبق الشروط والأحكام

جلالة الملك المعظم

### بمرسوم صادر عن الملك المعظم

# خيري والحايكي مديرَين عامين في "الأوقاف الإسلامية"

بنا

صدر عن صاحب الجلالة الملك حمد بن عيسى آل خليفة ملك البلاد المعظم، المرسوم رقم (39) للسنة 2026 بتعيين مديرين عامين في مجلس شؤون الأوقاف الإسلامية، وذلك بناء على عرض وزير العدل والشؤون الإسلامية والأوقاف، وبعد موافقة مجلس الوزراء، وجاء فيه:

**المادة الأولى**

يُعين السيد أحمد خليل إبراهيم خيري، مديرا عاما للإدارة العامة للشؤون السنية في مجلس شؤون الأوقاف الإسلامية.

**المادة الثانية**

يُعين السيد عبدالجليل علي أحمد الحايكي، مديرا عاما للإدارة العامة للشؤون الجعفرية في مجلس شؤون الأوقاف الإسلامية.

**المادة الثالثة**

على وزير العدل والشؤون الإسلامية والأوقاف تنفيذ هذا المرسوم، ويُعمل به من تاريخ صدوره، ويُنشر في الجريدة الرسمية.

### متابعة مستجدات تنفيذ الاستراتيجية الوطنية للتعليم والتدريب... "الأعلى لتطوير التعليم":

# مناقشـــة مقتـرح لتطــوير الامتحــانات الوطنيــة

البلاد | محرر الشؤون المحلية

ترأس صاحب السمو الملكي الأمير سلمان بن حمد آل خليفة ولي العهد رئيس مجلس الوزراء، الاجتماع السابع والخمسين للمجلس الأعلى لتطوير التعليم والتدريب، إذ اطلع المجلس على تقرير بشأن قطاعي التعليم والتدريب بمملكة البحرين.

وناقش المجلس الأعلى لتطوير التعليم والتدريب مقترح تطوير الامتحانات الوطنية.

كما استعرض المجلس المشاريع المتصلة بتطوير التعليم العالي والبحث العلمي.

كذلك تابع المجلس الأعلى لتطوير التعليم والتدريب مستجدات تنفيذ الاستراتيجية الوطنية للتعليم والتدريب.

### بقرار صادر عن سمو ولي العهد رئيس الوزراء

# تعيين 4 مديرين لإدارتي المساجد والاستثمار في مجلس "الأوقاف الإسلامية"

المنامة - بنا

صدر عن صاحب السمو الملكي الأمير سلمان بن حمد آل خليفة ولي العهد رئيس مجلس الوزراء، القرار رقم (40) للسنة 2026، بتعيين مديرِين في مجلس شؤون الأوقاف الإسلامية، وذلك بناء على عرض وزير العدل والشؤون الإسلامية والأوقاف، وجاء فيه:

**المادة الأولى**

يُعيَّن التالية أسماؤهم مدراء بالإدارة العامة للشؤون السنية في مجلس شئون الأوقاف الإسلامية:

1 - السيد عبدالله راشد عبدالله علي مدير إدارة المساجد والمرافق الدينية.

2 - السيد علي عبدالرحمن يوسف مطر مدير إدارة الاستثمار وشؤون الوقف.

**المادة الثانية**

يُعيَّن التالية أسماؤهم مدراء بالإدارة العامة للشؤون الجعفرية في مجلس شؤون الأوقاف الإسلامية:

1 - السيد حسن عبدعلي عبدالله الخاتم مدير إدارة المساجد والمرافق الدينية.

2 - السيد علي إبراهيم أحمد الغزال مدير إدارة الاستثمار وشؤون الوقف.

**المادة الثالثة**

على وزير العدل والشؤون الإسلامية والأوقاف تنفيذ أحكام هذا القرار، ويُعمل به من تاريخ صدوره، ويُنشَر في الجريدة الرسمية.

### التدريب العملي يصنع جيلا قادرا على مواكبة المتغيرات... البنخليل:

# "مدينة شباب 2030" منصة لصناعة الكفاءات الإعلامية

المنامة - بنا

أكد وكيل وزارة الإعلام يوسف البنخليل، أن ما يحظى به الشباب من اهتمام ورعاية في مملكة البحرين، بقيادة صاحب الجلالة الملك حمد بن عيسى آل خليفة ملك البلاد المعظم، وتوجيهات صاحب السمو الملكي الأمير سلمان بن حمد آل خليفة ولي العهد رئيس مجلس الوزراء، يعكس النهج الوطني الراسخ في إعداد جيل مؤهل يسهم في مواصلة المسيرة التنموية الشاملة.

كما نوّه بالدعم والمتابعة المستمرة من سمو الشيخ ناصر بن حمد آل خليفة ممثل جلالة الملك للأعمال الإنسانية وشؤون الشباب رئيس المجلس الأعلى للشباب والرياضة، للمبادرات الهادفة إلى تنمية قدرات الشباب، وفي مقدمتها مدينة شباب 2030.

جاء ذلك خلال زيارة قام بها وكيل وزارة الإعلام إلى مدينة شباب 2030، اطلع خلالها على عدد من البرامج والأنشطة الإعلامية التي تنفذها الوزارة ضمن مشاركتها في النسخة الخامسة عشرة من المدينة، التي تقام تحت شعار "اصنع تجربتك الإعلامية"، إذ أشاد بما حققته مدينة الشباب من نجاحات متواصلة، وما توفره من بيئة تدريبية تسهم في تنمية مهارات الشباب، واكتشاف مواهبهم، وتمكينهم من اكتساب الخبرات العملية في مختلف المجالات.

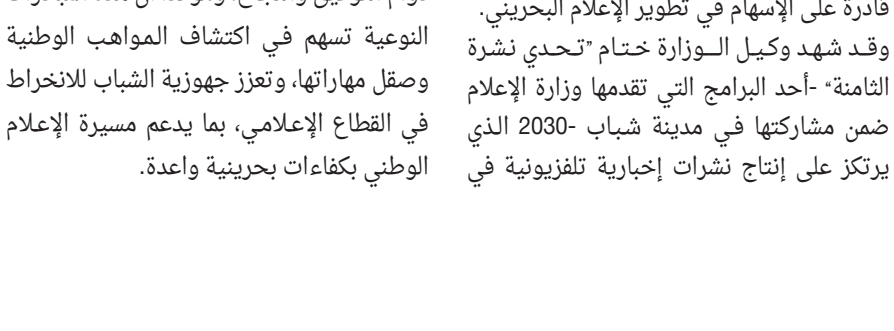


وأكد وكيل وزارة الإعلام أن مشاركة الوزارة في مدينة شباب 2030 تعكس حرصها على تنمية الكفاءات الوطنية الشابة، من خلال توفير برامج وتجارب تدريبية متخصصة تواكب التطورات المتسارعة في القطاع الإعلامي، وتنمي المهارات المهنية والإبداعية، وتمنح المشاركين فرصة اكتساب الخبرات العملية عبر التدريب والتطبيق المباشر، بما يسهم في إعداد كوادر وطنية مؤهلة قادرة على الإسهام في تطوير الإعلام البحريني.

وقد شهد وكيل الوزارة ختام "تحدي نشرة الثامنة" -أحد البرامج التي تقدمها وزارة الإعلام ضمن مشاركتها في مدينة شباب -2030 الذي يرتكز على إنتاج نشرات إخبارية تلفزيونية في بيئة مهنية متكاملة، إذ خاض المشاركون مختلف مراحل إعداد النشرة، بما أتاح لهم تجربة عملية تحاكي واقع العمل في المؤسسات الإعلامية.

وفي ختام الزيارة، كرّم وكيل وزارة الإعلام الفائزين في "تحدي نشرة الثامنة"، مشيدًا بما أظهره المشاركون من مستويات متميزة في الأداء والإبداع والعمل الجماعي، ومتمنيًا لهم دوام التوفيق والنجاح، ومؤكدًا أن هذه المبادرات النوعية تسهم في اكتشاف المواهب الوطنية وصقل مهاراتها، وتعزز جهوزية الشباب للانخراط في القطاع الإعلامي، بما يدعم مسيرة الإعلام الوطني بكفاءات بحرينية واعدة.

# تأهيل منتسبي "الداخلية" لمواكبة البرامج التعليمية والتدريبية

المنامة - وزارة الداخلية

استقبل الفريق أول الشيخ راشد بن عبدالله آل خليفة وزير الداخلية، أمس، الشيخ علي بن عبدالله آل خليفة، ونجله الرائد محمد بن علي، الذي أنهى برنامج الزمالة في مجال العلاقات الدولية من جامعة هارفارد الأميركية.

وفي بداية اللقاء، أكد وزير الداخلية استمرار دعم وتأهيل منتسبي الوزارة لمواكبة البرامج التعليمية والتدريبية، بما يلبي الحاجات الأمنية ويسهم في تطوير وتعزيز القدرات في مجالات العمل الأمني كافة، مهنئًا الشيخ علي بن عبدالله آل خليفة على تخرج نجله الرائد محمد بن علي، وتفوقه العلمي والتزامه بمواصلة التحصيل العلمي واكتساب المعارف والخبرات المتخصصة، ومتمنيًا للرائد محمد بن علي دوام التوفيق والنجاح في مسيرته العلمية والعملية.

من جهته، أعرب الشيخ علي بن عبدالله آل خليفة عن خالص شكره وتقديره لوزير الداخلية، مشيدًا بجهود وزارة الداخلية وأدائها الأمني المتميز في حفظ أمن الوطن وتعزيز مسيرة الاستقرار.

# إطلاق مبادرة "متعة المعرفة" لتنمية قدرات 420 ناشئا في الإجازة الصيفية

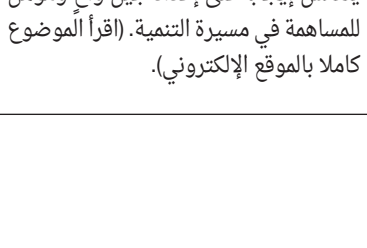
إيناس الماجد

المنامة - بنا

أعلنت وزارة التنمية الاجتماعية إطلاق مبادرة "متعة المعرفة 2026"، التي تنفذ خلال شهر أغسطس 2026، ضمن برامجها الصيفية الموجهة إلى الأطفال والناشئة، بهدف تنمية قدراتهم المعرفية والإبداعية، واستثمار أوقات الإجازة الصيفية في أنشطة تعليمية وتفاعلية تسهم في صقل مهاراتهم وتعزيز معارفهم. وأوضحت الوزارة أن المبادرة تستهدف الأطفال والناشئة من الفئة العمرية من 7 - 18 عاما، وتأتي في إطار جهودها الرامية إلى مواصلة تقديم برامج تنموية نوعية ترتكز على تنويع مصادر التعلم، وتعزيز التعلم التجريبي من خلال ربط المعرفة النظرية بالتطبيق العملي عبر الزيارات الميدانية والبرامج التوعوية، بما يسهم في بناء الشخصية، وترسيخ قيم المواطنة والانتماء والهوية الوطنية والمسؤولية المجتمعية.

وفي هذا السياق، أكدت إيناس الماجد الوكيل المساعد لتنمية المجتمع بوزارة التنمية الاجتماعية، أن مبادرة "متعة المعرفة 2026" تأتي ضمن جهود الوزارة لتطوير برامج صيفية نوعية تسهم في تنمية قدرات الأطفال والناشئة، وإثراء معارفهم من خلال تجارِب تعليمية تطبيقية، مشيرةً إلى أن المبادرة تعزز الشراكة مع مختلف الجهات الحكومية والأهلية، بما يوفر بيئة تعليمية متكاملة تتيح للمشاركين التعرف على مجالات عمل المؤسسات الوطنية، وتنمية مهاراتهم، وتوسيع مداركهم، بما ينعكس إيجابًا على إعداد جيل واعٍ ومؤهل للمساهمة في مسيرة التنمية. (اقرأ الموضوع كاملا بالموقع الإلكتروني).

### الجهود الأمنية إزاء الاعتداءات الإيرانية السافرة أسهمت في ترسيخ استقرار البلاد... سمو محافظ الجنوبية:

# مستمرون في التواصل المباشر مع الجهات الحكومية لتلبية احتياجات الأهالي

**المنامة - وزارة الداخلية**

استقبل سمو الشيخ خليفة بن علي آل خليفة محافظ الجنوبية، في مجلس المحافظة، عددا من الوجهاء وأعيان الأهالي وممثلي مؤسسات المجتمع المدني في المحافظة الجنوبية، بحضور عدد من أعضاء مجلس النواب، وعبدالله إبراهيم عبداللطيف رئيس المجلس البلدي لبلدية المنطقة الجنوبية، والعميد حمد محمد الخياط نائب المحافظ، بالإضافة إلى حضور عدد من الضباط والمسؤولين من المحافظة الجنوبية.

وفي مستهل اللقاء، رحب سمو محافظ المحافظة الجنوبية بالحضور، مجددا سموه التأكيد على التقدير والتأييد الكامل للجهود الوطنية المخلصة في حماية الوطن وصون أمنه واستقراره، مثمنا ما تبذله الأجهزة الأمنية من جهود نوعية في ظل الاعتداءات الإيرانية السافرة، والتي أسهمت في ترسيخ أمن مملكة البحرين واستقرارها، وذلك انطلاقاً من الرؤية السديدة لحضرة صاحب الجلالة الملك حمد بن عيسى آل خليفة ملك البلاد المعظم، حفظه الله ورعاه، وبدعم صاحب السمو الملكي الأمير سلمان بن حمد آل خليفة ولي العهد رئيس مجلس الوزراء، حفظه الله، بما يعزز استدامة مسيرة التنمية والازدهار.

بعدها، نوه سمو المحافظ أن المحافظة الجنوبية متواصلة في ترسيخ نهج التواصل مع الأهالي والمواطنين ومتابعة مختلف المقترحات عبر مختلف القنوات الإلكترونية والمنصات الذكية التي وفرتها المحافظة وذلك في إطار الاستمرار في تحقيق المزيد من الخدمات والتطلعات الرامية لخدمة الأهالي. وأكد سمو المحافظ أن المحافظة مستمرة في التواصل المباشر مع الجهات الحكومية لتلبية احتياجات الأهالي لضمان تطوير أبرز المشاريع التنموية والخدمية وتعزيز المكتسبات التاريخية والوطنية ضمن نطاق المحافظة، سعيا للارتقاء بمستوى الخدمات المقدمة وجودتها، التي تعكس الصورة التنموية والمستدامة التي تشهدها كافة مناطق المحافظة.

بعدها، استمع سمو المحافظ لعدد من الملاحظات والمقترحات من قبل الأهالي، مؤكدا سموه المتابعة الحثيثة لكافة الملاحظات الواردة من خلال التنسيق مع الجهات الحكومية، في متابعة المشاريع الحيوية التي تحقق التنمية الشاملة.

وفي ختام المجلس، عبر الحضور من أهالي المحافظة عن شكرهم وتقديرهم على التواصل الدائم الذي يوليه سمو محافظ المحافظة الجنوبية مع الأهالي والوقوف على احتياجاتهم وتحقيق تطلعاتهم.

### سمو الشيخة زين بنت خالد: تفضيل الخدمات والمنتجات الخليجية ينعكس إيجابًا على تحفيز الاستثمار

# المبرة الخليفية و "إم. كي. إف. كونكت" تطلقان حملة "خليجي أولا" في مدينة شباب 2030

أطلقت مؤسسة المبرة الخليفية بالتعاون مع شركة إم. كي. إف. كونكت، حملة "خليجي أولاً" ضمن برامج مدينة شباب 2030 والتي تنظمها وزارة شؤون الشباب بالتعاون مع شريكها الاستراتيجي صندوق العمل تمكين، في مبادرة تهدف إلى ترسيخ ثقافة دعم الخدمات والمنتجات الخليجية، وتعزيز الوعي بأهمية دور المستهلك في دعم اقتصاد دول المنطقة. وتأتي الحملة انطلاقًا من إيمان الجهتين بأهمية ترسيخ ثقافة استهلاكية واعية تسهم في تعزيز التكامل الاقتصادي بين دول مجلس التعاون.

وتهدف الحملة إلى تمكين الشباب وتحفيزهم على تبني التفكير الإبداعي من خلال ابتكار مبادرات وفعاليات ومحتوى إعلامي مبتكر يسهم في نشر رسالة الحملة بأساليب مؤثرة وعصرية. كما تشجع المشاركين على تقديم أفكار وحلول إبداعية تعزز الوعي بأهمية إعطاء الأولوية للمنتجات والخدمات الخليجية، بما يسهم في ترسيخ هذا المفهوم داخل المجتمع وتحويله إلى ممارسة يومية تنطلق من روح الابتكار والمسؤولية المجتمعية، وتدعم الهوية الخليجية المشتركة.

وفي هذا السياق، صرّحت سمو الشيخة زين بنت خالد آل خليفة رئيس مجلس أمناء المبرّة الخليفية قائلةً: "تنطلق حملة "خليجي أولاً" من قناعة راسخة بأن تفضيل الخدمات والمنتجات الخليجية ينعكس إيجابًا على تحفيز الاستثمار، وتشجيع الابتكار، وخلق المزيد من الفرص للمشاريع ورواد الأعمال. كما من شأن هذه الخطوة أن تعمل على إبراز قصص النجاح، والمشاريع الرائدة التي تعكس الإمكانات الواعدة التي تزخر بها المنطقة."

ومن جانبها، أكدت الأستاذة صبا يوسف سيادي، الرئيس التنفيذي لمؤسسة المبرة الخليفية، أن حملة "خليجي أولاً" تمثل منصة وطنية لتمكين الشباب من قيادة مبادرات نوعية تعكس قدراتهم الإبداعية، مشيرةً إلى أن الحملة لا تقتصر على نشر الرسائل التوعوية، بل تركز على تحويل الأفكار المبتكرة إلى مبادرات وفعاليات ومحتوى إعلامي مؤثر يقوده الطلبة. وأضافت أن هذه المبادرة تجسد التزام المؤسسة بدعم الابتكار، وتعزيز الشراكة مع المؤسسات التعليمية، وإعداد جيل قادر على صناعة أثر مجتمعي إيجابي من خلال أفكاره ومبادراته.

بينما أوضحت السيدة نورة شريدة، مدير التسويق لدى شركة إم. كي. إف. كونكت، أن حملة "خليجي أولاً" تهدف إلى تنمية التفكير الإبداعي لدى الطلبة، وتشجيعهم على ابتكار مبادرات وفعاليات ومحتوى إبداعي يسهم في نشر رسالة الحملة وتعزيز وصولها إلى مختلف فئات المجتمع. وأضافت أن الحملة تمنح الشباب مساحة لتحويل أفكارهم إلى مبادرات واقعية ذات أثر، بما يعزز روح الابتكار والعمل الجماعي، ويشجعهم على الإسهام في ترسيخ ثقافة دعم المنتجات والخدمات الخليجية بأساليب مبتكرة ومؤثرة.

**وتدعو مؤسسة المبرة الخليفية وشركة إم. كي. إف. كونكت جميع أفراد المجتمع، والمؤسسات، ورواد الأعمال، والجهات الحكومية والخاصة إلى التفاعل مع حملة "خليجي أولاً"، والمشاركة في نشر رسائلها. بما يسهم في ترسيخ ثقافة استهلاكية واعية تؤثِر اختيار الخدمات والمنتجات الخليجية، وتدعم بناء اقتصاد أكثر قوة واستدامة بين دول المنطقة.**

## تطوير العلاقات مع قبرص في قطاعات البنية التحتية

**المنامة - وزارة الأشغال**

استقبل إبراهيم الحواج وزير الأشغال، الدكتور أندرياس إيلياديس سفير جمهورية قبرص لدى مملكة البحرين.

وخلال اللقاء، أكّد وزير الأشغال حرص مملكة البحرين على مواصلة تعزيز علاقات التعاون الثنائية مع جمهورية قبرص الصديقة في مختلف المجالات، لاسيما في قطاعات البنية التحتية، بما يسهم في تحقيق مصالح البلدين والشعبين الصديقين.

من جهته، أعرب الدكتور أندرياس إيلياديس سفير جمهورية قبرص لدى مملكة البحرين، عن تقديره لوزير الأشغال على اهتمامه بتعزيز العلاقات الوطيدة والمتميزة بين البلدين الصديقين، والعمل على دفعها نحو آفاق أرحب بما يخدم المصالح المشتركة.

## انتهاء فترة عمل الملحق العسكري الباكستاني لدى البحرين

**مديرية الإعلام والتوجيه المعنوي**

استقبل الفريق الركن ذياب بن صقر النعيمي رئيس هيئة الأركان، امس، العقيد طيار محمد راحيل شوكات الملحق العسكري لجمهورية باكستان الإسلامية الشقيقة المعتمد لدى مملكة البحرين والمقيم في الرياض بمناسبة انتهاء فترة عمله. وخلال اللقاء رحب رئيس هيئة الأركان بالملحق العسكري لجمهورية باكستان الإسلامية الشقيقة، مثمنا الجهود الطيبة التي بذلها خلال فترة عمله، متمنيا له دوام التوفيق والسداد في أداء مهامه الجديدة.

## تعزيز قيم الأخوة واحترام التنوع الديني

**ضاحية السيف - المجلس الأعلى للبيئة**

استقبل الدكتور خالد أحمد اللنقاوي مدير عام حماية الحياة الفطرية بالمجلس الأعلى للبيئة، يوسف محمد بوزبون رئيس جمعية البحرين لتسامح وتعايش الأديان "تعايش"، وعددا من أعضاء مجلس إدارة الجمعية.

وخلال اللقاء، أكد الدكتور خالد أحمد اللنقاوي أن مملكة البحرين، بقيادة حضرة صاحب الجلالة الملك حمد بن عيسى آل خليفة ملك البلاد المعظم، حفظه الله ورعاه، وتوجيهات صاحب السمو الملكي الأمير سلمان بن حمد آل خليفة ولي العهد رئيس مجلس الوزراء، حفظه الله، تواصل ترسيخ نهجها الإنساني القائم على التسامح والتعايش السلمي، وتعزيز قيم الأخوة واحترام التنوع الديني والثقافي في المجتمع. (اقرأ الموضوع كاملا بالموقع الإلكتروني)

# البحرين تُدين الاعتداء الحوثي على سفينة تابعة لشركة سعودية

**المنامة - وزارة الخارجية**

أعربت وزارة الخارجية عن إدانة مملكة البحرين واستنكارها الشديدين للاعتداء الإرهابي الآثم لميليشيا الحوثي المدعومة إيرانيا، والذي استهدف سفينة تابعة لشركة سعودية أثناء إبحارها في البحر الأحمر، مما أدى إلى اشتعال حريق في مقدمة السفينة دون وقوع اصابات، معتبرة ذلك انتهاكا صارخا للقانون الدولي واتفاقية الأمم المتحدة لقانون البحار، وتهديدا خطيرا لأمن الملاحة البحرية وسلامة التجارة الدولية وإمدادات الطاقة.

وأكدت الوزارة تضامن مملكة البحرين الكامل مع المملكة العربية السعودية الشقيقة، ودعمها التام لما تتخذه من إجراءات مشروعة للحفاظ على سيادتها وأمنها واستقرارها ومصالحها الحيوية، مجددة دعوتها للمجتمع الدولي، ولا سيما مجلس الأمن، إلى الاضطلاع بمسؤولياته في وضع حد لهذه الهجمات الإرهابية، واتخاذ الإجراءات الرادعة لحماية أمن وسلامة حركة الملاحة البحرية في مضيق هرمز وباب المندب وسائر الممرات المائية الحيوية، ومحاسبة المسؤولين عن الاعتداءات، بما يحفظ الأمن والاستقرار الإقليميين والعالميين.

افتتاح معرض "التاجر الصغير" بمشاركة مجموعة من النشء.. محافظ العاصمة:

# تنمية قدرات الشباب يمثل استثمارا في مستقبل الوطن

**وزارة الداخلية**

افتتح الشيخ خالد بن حمود آل خليفة، محافظ العاصمة، معرض "التاجر الصغير" الذي تنظمه محافظة العاصمة في مجمع الأفنيوز، بمشاركة مجموعة من النشء المشاركين في البرنامج، وذلك ضمن مبادرات "المنامة عاصمة رواد الأعمال الشباب العرب"، الهادفة إلى ترسيخ ثقافة الابتكار وريادة الأعمال، وتنمية مهارات الأجيال الناشئة، من خلال توفير بيئة عملية تمكنهم من عرض مشاريعهم وتجاربهم الريادية أمام الجمهور.

وأكد المحافظ أن الاستثمار في النشء والشباب وتنمية قدراتهم الريادية يمثل استثمارا في مستقبل الوطن، مشيراً إلى أن برنامج "التاجر الصغير" يجسد توجه محافظة العاصمة نحو إعداد جيل يمتلك روح المبادرة والابتكار، وقادرا على تحويل الأفكار الإبداعية إلى مشاريع ذات قيمة مضافة، بما يواكب التوجهات الوطنية نحو اقتصاد قائم على المعرفة والإنتاج.

وأضاف أن البرنامج يهدف إلى غرس ثقافة ريادة الأعمال منذ سن مبكرة، عبر تعريف المشاركين بأساسيات إدارة المشاريع والتخطيط المالي والتسويق، إلى جانب تنمية مهارات القيادة والتواصل والعمل الجماعي، مؤكدا أن إتاحة الفرصة للنشء لخوض تجربة عملية في عرض منتجاتهم والتعامل المباشر مع الجمهور تسهم في تعزيز ثقتهم بأنفسهم وصقل مهاراتهم العملية، وتشجعهم على مواصلة تطوير أفكارهم وتحويلها إلى مشاريع ناجحة في المستقبل.

وقام المحافظ بجولة في أجنحة المعرض، اطلع خلالها على المشاريع والمنتجات التي قدمها المشاركون، واستمع إلى شرح حول أفكارهم الريادية وآلية تطويرها، مشيدا بما أظهروه من إبداع وتميز، وما عكسوه من قدرة على توظيف المهارات التي اكتسبوها خلال الورش والدورات التدريبية المصاحبة للبرنامج.

وفي ختام الفعالية، كرم الشيخ خالد بن حمود آل خليفة المشاريع الفائزة في مسابقة "التاجر الصغير"، مثنياً على مستوى الأفكار المشاركة وروح التنافس الإيجابي بين النشء، ومؤكدا أن المحافظة ستواصل إطلاق المبادرات النوعية التي تسهم في اكتشاف المواهب الواعدة، وتعزيز ثقافة الابتكار وريادة الأعمال، بما يدعم إعداد جيل من الشباب القادر على الإسهام في مسيرة التنمية الوطنية.

الخليج والأردن يتمسكان بحقهما في الدفاع عن النفس وفق القانون الدولي

# الدول السبع: إدانة مشتركة لاستمرار العدوان الإيراني الآثم على أراضيها

- جاهزية عسكرية عالية وصمود شعبي يعززان منعة الدول
- دعم تام لإجراءات السعودية لحفظ أمنها واستقرارها
- الهجمات المتواصلة انتهاك صريح لميثاق الأمم المتحدة

**المنامة - وزارة الخارجية**

أعربت جميع دول مجلس التعاون لدول الخليج العربية والمملكة الأردنية الهاشمية، عن وحدة موقفها المشترك في إدانة العدوان الآثم الذي تشنه إيران ووكلاؤها على أراضيها، المستند إلى المواقف المتعاقبة التي اعتمدها المجلس الوزاري لمجلس التعاون، ومجلس وزراء خارجية جامعة الدول العربية، والقانون الدولي، وقرار مجلس الأمن رقم 2817 (2026).

وأكدت الدول السبع أنّ اعتداءات إيران على أراضيها ومواطنيها وبنيتها التحتية المدنية استمرّت دون توقّف منذ 28 فبراير 2026، وعقب توقيع مذكرة التفاهم بين الولايات المتحدة الأمريكية وإيران بتاريخ 17 يونيو 2026، وقد تصاعدت هذه الاعتداءات بشكل خاص على مملكة البحرين ودولة الكويت والمملكة الأردنية الهاشمية، وشملت اعتداءات على منشآت الطاقة، ومحطات تحلية المياه، والموانئ، والمطارات، وغيرها من الأعيان المدنية.

وشددت الدول السبع على أنّ هذه الاعتداءات المتواصلة تُشكّل أعمال عدوان صريحة تنتهك ميثاق الأمم المتحدة، والقانون الدولي، والقانون الدولي الإنساني، وقرار مجلس الأمن رقم 2817 (2026)، والتعهّدات الصريحة التي قطعتها إيران بموجب مذكرة التفاهم، وتُشكّل تهديداً للسلم والأمن الدوليين.

واكدت الدول السبع، حقّها الأصيل في الدفاع عن النفس، بشكل فردي أو جماعي، وفقاً للمادة 51 من ميثاق الأمم المتحدة، وفي اتخاذ جميع التدابير القانونية اللازمة لحماية سيادتها وأراضيها ومواطنيها وسفنها التجارية وبنيتها التحتية الحيوية في وجه هذه الاعتداءات المستمرة.

ورحبت الدول السبع بقرار رئيس وزراء جمهورية العراق بحصر السلاح في يد الدولة بموعد أقصاه 30 سبتمبر 2026، معربة في الوقت ذاته عن دعمها لما تتخذه حكومة جمهورية العراق من إجراءات حاسمة وفعالة بموجب مسؤوليتها، للحيلولة دون استمرار الفصائل والمليشيات والجماعات المسلحة الموالية لإيران بشن عملياتها العدائية على دول المنطقة.

ودعت مجلس الأمن التابع للأمم المتحدة إلى اصدار قرار عاجل يطالب بوقف الاعتداءات الإيرانية فوراً، والاعتراف بحق الدول المتضررة في الدفاع عن النفس، وأن يمارس سلطته القانونية في النظر باتخاذ تدابير إضافية، إذا لم تتوقف هذه الاعتداءات الممنهجة الآثمة.

وأشادت الدول السبع ببسالة قواتها المسلحة ومهنيتها وجاهزيتها العالية في الدفاع عن سيادتها وأمنها واستقرارها وسلامة المدنيين فيها، وتثمن صمود مواطنيها ووحدتهم في مواجهة هذه التحديات، مما يعكس منعة أوطانها وروابطها القوية التي لا تنفصم بين قياداتها وشعوبها.

وأعادت التأكيد على التزامها بحرية وسلامة الملاحة في مضيق هرمز وباب المندب والحفاظ على الأمن والاستقرار الإقليمي، معربة عن استعدادها للعمل مع جميع دول المنطقة والمنظمة البحرية الدولية للتوصّل إلى ترتيبات دائمة تنسجم مع القانون الدولي ومعاهدة الأمم المتحدة لقانون البحار، وسيادة الدول وحسن الجوار.

وأكدت دولنا عن تضامنها الكامل مع المملكة العربية السعودية الشقيقة، ودعمها التام لما تتخذه من إجراءات مشروعة للحفاظ على سيادتها وأمنها واستقرارها وسلامة أراضيها، وتقديرها البالغ للجهود الدبلوماسية التي تقوم بها المملكة وسلطنة عمان للتوصل إلى حل سياسي شامل ودائم للأزمة اليمنية، وما تقدمه المملكة من دعم تنموي وإنساني للجمهورية اليمنية الشقيقة.

مواكبة أحدث الممارسات في التحقيق والادعاء

# النيابة العامة تشارك في ندوة دولية عن الجرائم البيئية

**المنامة - النيابة العامة**

شارك رئيس النيابة عيسى عبد العزيز العجمان، ورئيس النيابة همام عادل بوصيبع، في الندوة الدولية بعنوان: "الجرائم التي تؤثر في البيئة واتفاقية الأمم المتحدة لمكافحة الجريمة المنظمة عبر الوطنية"، والتي عُقدت عبر تقنية الاتصال المرئي، ونظمتها الأكاديمية العالمية للتدريب التابعة لجمعية المدعين العامين الدولية (IAP)، بالتعاون مع لجنة العدالة من أجل الحياة البرية (WJC).

وتناولت الندوة الجرائم التي تؤثر في البيئة بوصفها أحد أنماط الجريمة المنظمة العابرة للحدود الوطنية، وما يرتبط بها من جرائم الفساد والجرائم المالية وغسل الأموال، كما استعرضت الأحكام ذات الصلة في اتفاقية الأمم المتحدة لمكافحة الجريمة المنظمة عبر الوطنية، وما تتيحه من آليات للتعاون الدولي، والمساعدة القانونية المتبادلة، وتسليم المجرمين، والتحقيقات المشتركة، وأساليب التحقيق الخاصة، ومصادرة العائدات الإجرامية، بما يعزز فاعلية التصدي لهذا النوع من الجرائم.

كما ناقشت الندوة المستجدات المتعلقة بالجهود الدولية الرامية إلى دراسة إمكانية إعداد بروتوكول إضافي للاتفاقية بشأن الجرائم التي تؤثر في البيئة، إلى جانب استعراض أبرز التحديات التي تواجه التحقيقات والملاحقات القضائية العابرة للحدود، والثغرات القائمة في أطر التعاون الدولي لمكافحة هذه الجرائم.

وتأتي مشاركة النيابة العامة في إطار حرصها على مواكبة أحدث الممارسات الدولية في مجالات التحقيق والادعاء، وتعزيز قدرات أعضائها من خلال الاطلاع على الخبرات المتخصصة، بما يسهم في تطوير العمل القضائي، ودعم التعاون الدولي في مكافحة الجريمة المنظمة العابرة للحدود الوطنية.

## تكافؤ الفرص ركيزة للاستثمار الأمثل بالموارد البشرية

**مدينة عيسى - وزارة التربية والتعليم**

عقدت لجنة تكافؤ الفرص بوزارة التربية والتعليم اجتماعها الثاني للعام 2026، برئاسة الدكتورة سناء سعيد الحداد الوكيل المساعد للتخطيط والتراخيص التعليمية رئيسة اللجنة، وبحضور أعضاء اللجنة من مختلف القطاعات والإدارات بالوزارة.

من جانبها، أكدت الدكتورة سناء الحداد أهمية ترسيخ مبادئ تكافؤ الفرص، من خلال تطوير السياسات والممارسات التي تعزز بيئة العمل، وبما ينسجم مع جهود وزارة التربية والتعليم في رفع الكفاءة المؤسسية، والاستثمار الأمثل للموارد البشرية.

وناقشت اللجنة في الاجتماع مستجدات المبادرات والمشاريع ذات الصلة. كما استعرضت عدداً من الموضوعات المدرجة على جدول الأعمال، بما يسهم في رفع كفاءة الأداء وتحقيق أهداف اللجنة.

## العلاقات البحرينية الأميركية تستند إلى عقود من التعاون المثمر

**القضيبية - مجلس الشورى**

استقبلت لجنة الشؤون الخارجية والدفاع والأمن الوطني بمجلس الشورى، برئاسة الدكتور علي بن محمد الرميحي، ستيفاني لين هاليت، سفيرة الولايات المتحدة الأميركية لدى مملكة البحرين، حيث جرى بحث سبل توطيد العلاقات الثنائية بين مملكة البحرين والولايات المتحدة الأميركية الصديقة، واستعراض عدد من القضايا الإقليمية والدولية ذات الاهتمام المشترك، والتأكيد على أهمية مواصلة التنسيق والتشاور بما يسهم في دعم الأمن والاستقرار الإقليمي والدولي، وتعزيز الشراكة الاستراتيجية بين البلدين.

وأعرب الدكتور علي بن محمد الرميحي عن الاعتزاز بالعلاقات التاريخية والراسخة التي تربط مملكة البحرين بالولايات المتحدة الأميركية الصديقة، والتي تستند إلى عقود من التعاون والتنسيق العملي والمثمر، مشيرا إلى أهمية مواصلة الحوار والتشاور البناء بما يعزز أوجه التعاون، ويخدم المصالح المشتركة، ويسهم في مواجهة التحديات الإقليمية والدولية بروح من المسؤولية والشراكة.

من جانبها، أشادت سفيرة الولايات المتحدة الأميركية لدى مملكة البحرين، بعمق العلاقات التي تجمع الولايات المتحدة ومملكة البحرين، مؤكدة الحرص على مواصلة تعزيزها والبناء على ما تحقق من تعاون وتنسيق في مختلف المجالات، بما يخدم مصالح البلدين والشعبين الصديقين، ويعزز فرص التعاون المشترك خلال المرحلة المقبلة.

وحضر اللقاء الدكتور بسام إسماعيل البنمحمد، وعلي عبدالله العرادي، ونانسي دينا إيلي خضوري، أعضاء لجنة الشؤون الخارجية والدفاع والأمن الوطني بمجلس الشورى.

البلاد | شيماء عبدالكريم

مهلة 6 أشهر لتوفيق الأوضاع قبل تطبيق الإنذارات والغرامات والجزاءات الإدارية.. الزايد لـ "البلاد":

# سحب الترخيص أبرز عقوبات إساءة استخدام الذكاء الاصطناعي

المحامية دلال الزايد

**قالت عضو مجلس الشورى دلال الزايد إن مشروع قانون تنظيم تقنيات وأنظمة الذكاء الاصطناعي يتضمن فصلًا كاملًا للجزاءات الإدارية والعقوبات الجنائية لمواجهة إساءة استخدام هذه التقنيات، تشمل الإنذار، والغرامة الإدارية التصاعدية، بحسب جسامة المخالفة، وسحب الترخيص للمخالفين من المرخص لهم، إلى جانب تطبيق العقوبات المنصوص عليها في قانون العقوبات على الجرائم المرتكبة بواسطة أنظمة الذكاء الاصطناعي.**

**وأوضحت في حوار مع "البلاد" أن المشروع يمنح العاملين في معالجة أو برمجة أو تطوير أنظمة الذكاء الاصطناعي مهلة ستة أشهر لتوفيق أوضاعهم بعد العمل بالقانون. وفيما يلي نص الحوار:**

**» متى تتوقعون إعادة طرح مشروع اقتراح بقانون الذكاء الاصطناعي للنقاش أمام مجلس الشورى؟**

مجلس الشورى قرر جواز نظر الاقتراح بقانون بتنظيم تقنيات وأنظمة الذكاء الاصطناعي واستخداماته، والمقدم من أعضاء المجلس: علي حسين الشهابي، جمال محمد فخرو، الدكتورة جهاد عبدالله الفاضل، الدكتور محمد علي حسن علي، دلال جاسم الزايد، وأحاله إلى الحكومة الموقرة في الجلسة الثامنة والعشرين من دور الانعقاد الثالث من الفصل التشريعي السادس، لوضعه في صيغة مشروع قانون وفقًا للإجراءات الدستورية، وقد سبق ذلك عمل مكثف قامت به لجنة الشؤون التشريعية والقانونية، التي بذلت جهدًا كبيرًا في دراسة وتمحيص الاقتراح، من خلال عقد الاجتماعات مع مختلف الجهات المعنية، والاستماع إلى وجهات نظر مقدمي الاقتراح، والاطلاع على التجارب والتشريعات المقارنة، وصولًا إلى صيغة متوازنة رأت اللجنة أنها الأنسب، وحظيت بتأييد مجلس الشورى وإجماع أعضائه عند التصويت.

واليوم، وبعد أن قامت الحكومة مشكورة، بإعداد مشروع القانون وإحالته إلى السلطة التشريعية، فإنه يخضع حاليًا للدراسة لدى مجلس النواب وفقا للمسار التشريعي المقرر، وبمجرد إحالته إلى مجلس الشورى، فإنه سيحظى، بلا شك، بأولوية كبيرة في الدراسة والبحث، انطلاقًا من إدراك المجلس لأهمية وجود إطار قانوني حديث ينظم استخدامات الذكاء الاصطناعي، ويواكب التطورات المتسارعة في هذا المجال، بما يعظم الاستفادة من الفرص التي تتيحها هذه التقنيات، ويضع، في الوقت ذاته، الضوابط الكفيلة بمعالجة ما قد يترتب عليها من مخاطر وتحديات، بما يحقق المصلحة العامة ويواكب أفضل الممارسات التشريعية.

**» هل ترون أن تأخر إصدار التشريع قد يخلق فجوة قانونية أمام الاستخدام المتزايد للذكاء الاصطناعي في البحرين؟**

لا شك أن وجود إطار قانوني ينظم استخدامات الذكاء الاصطناعي أصبح مسألة بالغة الأهمية، في ظل التوسع المتسارع في توظيف هذه التقنيات في مختلف القطاعات، لكن، في الوقت نفسه، ينبغي إدراك أن هذا المجال لا يزال يشهد تطورات متلاحقة، بل متسارعة، سواء على مستوى التطبيقات أو التحديات أو الممارسات الدولية، وهو ما يجعل الاحتياجات التنظيمية والقانونية في حالة تطور مستمر.

ومن هذا المنطلق، فإن الوصول إلى تشريع متكامل يستوعب أكبر قدر ممكن من هذه المتغيرات قد يكون أكثر جدوى من إصدار تشريع متعجل يقتضي تعديله بصورة متكررة بعد فترة وجيزة من نفاذه، وهي حالة لا نحبذها كمشرعين، مع التأكيد على أهمية مواصلة متابعة المستجدات لضمان مواكبة الإطار القانوني للتطورات المتسارعة.

وفي هذا السياق، نحن كسلطة تشريعية نطمئن بأننا نتلمس أهمية وجود تشريع ينظم موضوع الذكاء الاصطناعي، وبالنسبة لمشروع قانون الذكاء الاصطناعي، فإنه يحظى باهتمام كبير، وأنه يمثل بداية باكورة التشريعات ذات الأهمية المستقبلية التي ترتبط بمسيرة التنمية والتحول الرقمي في مملكة البحرين.

وعندما يصل المشروع إلى مجلس الشورى، فإنه سيُدرس بكل عناية وعمق، بما يحقق التوازن بين دعم الابتكار والاستفادة من الفرص الكبيرة التي يوفرها الذكاء الاصطناعي، وبين وضع الضمانات القانونية الكفيلة بحماية الأفراد والمؤسسات وتعزيز الاستخدام المسؤول والآمن لهذه التقنيات، بما يواكب أفضل الممارسات والتجارب الدولية.

**» ما أبرز المبادئ التي يقوم عليها مشروع قانون الذكاء الاصطناعي المقترح؟**

بدايةً، نحن كلجنة شؤون تشريعية وقانونية بمجلس الشورى نظرنا في الموضوع باعتباره اقتراحًا بقانون، وكما أوضحت مسبقا، أننا لم نبحثه حتى الآن كمشروع قانون، إلا أن اللجنة ارتأت حينها سلامة فكرة الاقتراح بقانون من الناحية الدستورية، باعتبار أن الاقتراح جاء مستندا إلى نص المادة (92) من الدستور، ومستوفيا لشروطها وضوابطها، كما ارتأت أن المبادئ الأساسية التي استند إليها الاقتراح بقانون تتوافق مع أحكام الدستور، حيث يعمل الاقتراح على تعزيز القيم الدستورية التي استقام عليها المشروع الإصلاحي لجلالة الملك المعظم، حفظه الله ورعاه، وجرى بها دستور مملكة البحرين، كما جاء تحقيقًا للأمن والطمأنينة والعلم، التي تُعد من دعامات المجتمع التي كفلها الدستور في المادة الرابعة منه، وتشجيعا للبحث العلمي الذي حث عليه الدستور في مادته السابعة، وكفله في المادة الثالثة والعشرين.

**» ما أبرز العقوبات التي يتضمنها مشروع القانون لمواجهة إساءة استخدام الذكاء الاصطناعي؟**

لقد خصص الاقتراح بقانون فصلًا كاملًا للجزاءات الإدارية والعقوبات الجنائية، حيث منح وحدة الذكاء الاصطناعي حق توقيع جزاءات إدارية على المخالفين من المرخص لهم، تدرجت ما بين الإنذار وسحب الترخيص والغرامة الإدارية التصاعدية التي تُقدر بحسب جسامة المخالفة، كما جاءت العقوبات الجنائية مفصلة في مواد تهدف إلى تحقيق مبدأ شرعية الجرائم والعقوبات الجنائية وتطبيقاته.

وتناول الاقتراح بقانون في أحكامه الختامية الجرائم المنصوص عليها في قانون العقوبات، وتم ارتكابها بواسطة أنظمة الذكاء الاصطناعي، وهي أساليب متجددة وغير مألوفة في القانون الجنائي؛ لذلك قرر لها العقوبة المنصوص عليها في قانون العقوبات.

كما راعى الاقتراح بقانون حقوق الأشخاص ممن يزاولون أعمال معالجة أو برمجة أو تطوير أنظمة الذكاء الاصطناعي قبل العمل بأحكام هذا القانون، في توفيق أوضاعهم بما يتفق وأحكامه خلال ستة أشهر من تاريخ العمل به.

# تبادل الخبرات مع ماليزيا في رفع الأداء الحكومي وتطوير الحوكمة

**المنامة - بنا**

نظم جهاز الخدمة المدنية بالتعاون مع إدارة الخدمة العامة بماليزيا أول جَلسة إلكترونية مشتركة لتبادل المعرفة، وذلك في خطوة تعكس حرص الجانبين على تعزيز الشراكة الاستراتيجية وتبادل الخبرات وأفضل الممارسات في مجالات تطوير القطاع العام.

وجاءت الجَلسة تحت عنوان "تحديث القطاع العام وثقافة الابتكار"، حيث وفرت منصة تفاعلية لتبادل التجارِب والخبرات، ومناقشة الرؤى والأفكار المتعلقة بتطوير العمل الحكومي، وتعزيز ثقافة الابتكار المؤسسي، وتطوير الحوكمة، ورفع جودة الخِدْمَات الحكومية.

وخلال الجَلسة، قدم فهد البوعينين رئيس قسم استراتيجيات وسياسات الموارد البشرية بجهاز الخدمة المدنية، عرضًا بعنوان "الخِدْمَات المشتركة في الخدمة المدنية"، استعرض من خلاله تجرِبة مملكة البحرين في تطوير نموذج الخِدْمَات المشتركة، ودوره في رفع كفاءة الأداء الحكومي، وتحسين جودة الخِدْمَات، وتعزيز التكامل بين الجهات الحكومية، وترسيخ مبادئ الحوكمة المؤسسية.

ومن جانب آخر، استعرضت إدارة الخدمة العامة بماليزيا تجرِبة "رحلة إصلاح القطاع العام الماليزي تكامل الأفراد والعمليات والتكنولوجيا لدفع الابتكار"، متناولةً أبرز المبادرات والممارسات التي أسهمت في دعم جهود التحديث والابتكار في القطاع العام الماليزي.

وتأتي هذه الجَلسة ضمن جهود تعزيز التعاون الدُّوَليّ وتبادل المعرفة مع المؤسسات الحكومية الرائدة، بما يسهم في تبادل التجارِب الناجحة والاستفادة من أفضل الممارسات العالمية في مجال تطوير القطاع العام وبناء القدرات المؤسسية.

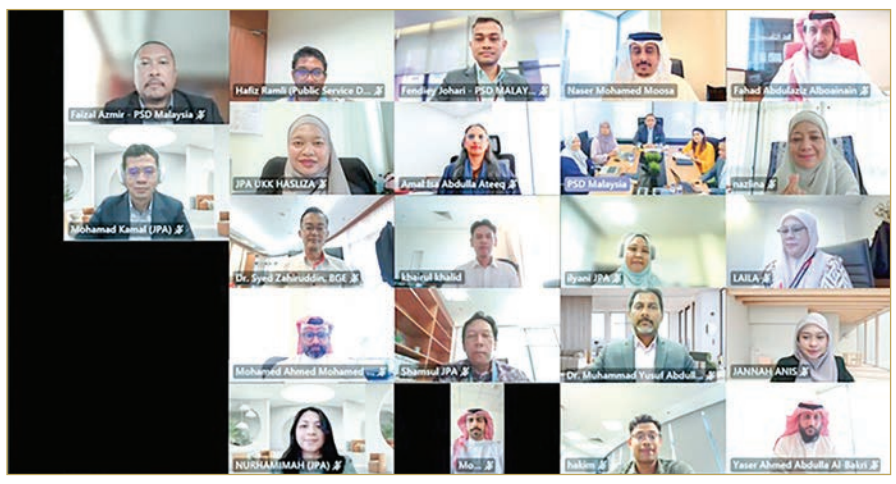

في خطوة تعكس حرص الجانبين على تعزيز الشراكة الاستراتيجية وتبادل الخبرات.. جهاز الخدمة المدنية

# غلق المسارين الأيسر والأوسط على جسر عيسى بن سلمان باتجاه المحرق

مخطط - غلق المسارين الأيسر والأوسط على جسر الشيخ عيسى بن سلمان

**وزارة الأشغال**

أعلنت وزارة الأشغال وبالتنسيق مع الإدارة العامة للمرور بوزارة الداخلية، بأن أعمال الصيانة على جسر الشيخ عيسى بن سلمان بمنطقة المحرق تستدعي غلق المسارين الأيسر والأوسط للمرور المتجه شرقا إلى المحرق وسيتم توفير مسار للحركة المرورية.

وقالت إنه سيتم العمل في الموقع المذكور في عطلة نهاية الاسبوع من يوم الجمعة الموافق 2026/07/24م الساعة 12:00 منتصف الليل إلى يوم الأحد الموافق 2026/07/26م الساعة 05:00 صباحا، داعية من مستخدمي الطريق الالتزام بالقواعد المرورية حفاظاً على سلامة الجميع.

أتمتة الخدمة بالكامل وتقليل عدد خطوات تنفيذها... "الأعلى للبيئة":

# تقليص إنجاز الترخيص لمراكز إعادة تعبئة غازات التبريد إلى 15 يوما

طوّر المجلس الأعلى للبيئة خدمة "طلب ترخيص مراكز إعادة تعبئة غازات التبريد"، كخدمة رقمية تتيح للمنشآت التقدم بطلب ترخيص لمزاولة نشاط إعادة تعبئة حاويات غازات التبريد كمركز معتمد من المجلس الأعلى للبيئة، وفقا للاشتراطات البيئية والفنية، المعمول بها، وتشمل الخدمة تقييم المركز المقترح ومراجعة متطلباته الفنية، ومعداته، وإجراءات التشغيل، وخطط السلامة والطوارئ، بما يضمن الالتزام بالمعايير البيئية ومتطلبات السلامة.

وبموجب الخدمة المطوّرة، تم تقليص مدة إنجاز الخدمة من 20 يوم عمل إلى 15 يوما فقط، وذلك من خلال أتمتة الخدمة بالكامل، وتقليل عدد خطوات تنفيذها وتبسيط إجراءات الترخيص، بالإضافة إلى تحسين واجهة المستخدم وتجربة الاستخدام لضمان سلاسة وسرعة إنجاز المعاملات للمستفيدين.

وفي هذا السياق، أكدت آمنة حمد الرميحي الرئيس التنفيذي للمجلس الأعلى للبيئة، أن هذه الخدمة تأتي في إطار تبني المجلس حلولا رقمية مبتكرة تعزز من توفير قاعدة بيانات محدثة ودقيقة للمراكز المرخصة، بما يدعم أعمال التفتيش والرقابة البيئية، ويعزز تتبع كافة الأنشطة المرتبطة بإعادة تعبئة غازات التبريد للحد من أي ممارسات غير مطابقة للاشتراطات.

واوضحت الرميحي أن إطلاق الخدمة يعكس حرص المجلس الأعلى للبيئة على مواصلة تطوير خدماته بما يقلل الوقت والجهد على المؤسسات، ويعزز فاعلية منظومة العمل، مشيرة إلى أن هذا التحديث يأتي بهدف تعزيز فاعلية المنظومة الحكومية وتحقيق آثار إيجابية ملموسة للمواطنين والمستثمرين.

يذكر أنه في إطار الجهود الحكومية المتواصلة لتطوير الخدمات الحكومية وإعادة هندستها، تم توثيق وترجمة ونشر أكثر من 1,300 خدمة حكومية، شهدت 800 خدمة منها عمليات تطوير وإعادة هندسة في مختلف القطاعات الحكومية، استنادًا إلى المقترحات والملاحظات الواردة بشأن الخدمات الحكومية عبر النظام الوطني للمقترحات والشكاوى "تواصل"، وملاحظات المستثمرين، وتقارير المتسوق السري لتقييم الخدمات الحكومية، فضلًا عن إطلاق أدلة إرشادية واتفاقيات مستوى خدمة، بما يسهم في رفع كفاءة الإجراءات، وتحسين جودة الخدمات المقدمة، وتعزيز تجربة المستفيدين، ودعم مسار التحول الرقمي الحكومي.

صورة أرشيفية

### اختلاف الأسعار بين الرف ومنصة الدفع والسلع منتهية الصلاحية أبرز التجاوزات المرصودة في النصف الأول

# الغلــق الإداري.. آخــر الــدواء

## 21 ألــف مخــالفــة تجــاريــة و524 شكــوى

## 17 قــرار غلــق إداري و59 إحــالــة إلى النيابــة

أصبح الالتزام بالأنظمة والقوانين التجارية من الركائز الأساسية للحفاظ على استقرار الأسواق وحماية حقوق المستهلكين، إلا أن استمرار بعض المنشآت في ارتكاب المخالفات يمثل تحديًا يتطلب رقابة مستمرة وإجراءات حازمة، خصوصًا عندما ترتبط هذه التجاوزات بأسعار السلع أو سلامة المنتجات أو تقديم معلومات غير دقيقة للمستهلك.

ولم تعد المخالفات التجارية مجرد ممارسات بسيطة يمكن تجاوزها، إذ إن بعض التجاوزات قد تؤثر مباشرة في المستهلك، سواء من خلال عدم معرفة السعر الحقيقي للسلعة قبل شرائها، أو اكتشاف اختلاف القيمة عند الدفع، أو شراء منتجات غير صالحة للاستخدام؛ الأمر الذي يجعل الرقابة على الأسواق ضرورة لضمان الثقة بين المستهلك والمنشآت التجارية.

وفي ظل توسع الأنشطة التجارية وتنوع الأسواق، تواصل وزارة الصناعة والتجارة جهودها الرقابية من خلال الزيارات الميدانية والحملات التفتيشية لمختلف المنشآت التجارية في محافظات مملكة البحرين، بهدف التأكد من الالتزام بالقوانين والأنظمة المعمول بها، واتخاذ الإجراءات القانونية تجاه أي تجاوزات قد تمس حقوق المستهلكين، التي قد تصل إلى الغلق الإداري عند استمرار المخالفات أو عدم تصحيح الأوضاع.

### إنذار أخير

يمثل الغلق الإداري إحدى الأدوات القانونية التي تستخدمها الجهات الرقابية عند وجود مخالفات تستدعي تدخلًا فوريًا، أو عندما لا تلتزم المنشأة بتصحيح أوضاعها بعد التنبيه عليها، إذ يأتي هذا الإجراء بهدف حماية المستهلك وضمان عدم استمرار الممارسات المخالفة داخل السوق.

وقد شهدت الفترة الماضية اتخاذ إجراءات بحق عدد من المنشآت التجارية بعد رصد مخالفات متعددة، من بينها عدم إعلان أسعار السلع، واختلاف الأسعار المعروضة على الأرفف عن الأسعار المحتسبة عند منصة الدفع (المحاسب)، إضافة إلى عرض منتجات منتهية الصلاحية، ورفع أسعار بعض السلع بالمخالفة للأنظمة.

وتعد هذه المخالفات من أكثر التجاوزات التي تثير قلق المستهلكين، فالشفافية في عرض الأسعار تمثل حقًا أساسيًا، كما أن اختلاف السعر بين ما هو معلن وما يتم احتسابه عند الدفع يؤثر في ثقة المستهلك، بينما يشكل تداول المنتجات المنتهية الصلاحية خطرًا مباشرًا على الصحة والسلامة العامة.

### نصوص قانونية

تخضع المخالفات التجارية لأحكام القانون رقم (35) للسنة 2012 بشأن حماية المستهلك ولائحته التنفيذية، الذي يهدف إلى حماية حقوق المستهلك وتعزيز الشفافية في الأسواق ومنع الممارسات التي قد تلحق الضرر به.

إذ تتخذ الجهات المختصة الإجراءات القانونية بحق المنشآت المخالفة وفقًا لطبيعة المخالفة ومدى تأثيرها، وقد تشمل إلزام المنشأة بإزالة المخالفة، وفرض الغرامات، أو اتخاذ قرار الغلق الإداري، إضافة إلى إحالة المخالفات الجسيمة إلى الجهات القضائية المختصة.

### رقابة مستمرة

ولا تعتمد أعمال التفتيش والرقابة على الحملات المفاجئة فقط، بل تشمل عمليات دورية مستمرة تستهدف مختلف القطاعات التجارية، بهدف اكتشاف المخالفات ومعالجتها قبل أن تتسبب في أضرار أكبر، وضمان التزام أصحاب الأعمال بالاشتراطات والأنظمة المعتمدة.

وكشفت حصيلة أعمال إدارة التفتيش والرقابة خلال النصف الأول من العام 2026، الممتد من يناير حتى يونيو، عن حجم الجهود المبذولة لمتابعة الأسواق، إذ نفذت فرق التفتيش 22151 زيارة تفتيش دورية، إلى جانب 2644 زيارة ضمن الحملات التفتيشية. وأسفرت هذه الجهود عن رصد 21080 مخالفة، فيما بلغ عدد المخالفات التي تمت إزالتها أو تصحيح أوضاعها 9659 مخالفة، إضافة إلى إصدار 10384 طلب إزالة مخالفات للمنشآت المعنية بهدف معالجة التجاوزات وفق الإجراءات المعتمدة.

أما الإجراءات القانونية المتخذة بحق المنشآت المخالفة، فقد تضمنت 17 قرار غلق إداري، و14 حالة تصالح، إلى جانب إحالة 59 ملفًا إلى النيابة العامة لاتخاذ الإجراءات القانونية اللازمة.

### تحت المجهر

وتتنوع المخالفات التي ترصدها الجهات الرقابية بين تجاوزات تمس حقوق المستهلك مباشرة، وأخرى ترتبط بعدم الالتزام بالأنظمة التجارية، إلا أن بعض الممارسات تحظى باهتمام أكبر بسبب تأثيرها اليومي على المواطنين والمقيمين.

ومن أبرز المخالفات التي تستدعي التدخل الرقابي:

**1 - عدم إعلان الأسعار**

يؤثر عدم وضع أسعار واضحة للسلع في حق المستهلك بمعرفة قيمة المنتج قبل الشراء، وقد يؤدي إلى حدوث اختلافات أو فرض مبالغ غير معلنة.

**2 - اختلاف السعر بين الرف ومنصة الدفع**

تعد من أبرز الشكاوى التي يواجهها المستهلكون، إذ يكتشف البعض عن تغير السعر عند المحاسبة مقارنة بالسعر الموضح داخل المتجر، ما يستدعي تدخل الجهات المختصة لضمان الشفافية.

**3 - عرض منتجات منتهية الصلاحية**

تمثل هذه المخالفة خطرًا مباشرًا، خصوصًا في قطاع المواد الغذائية، لذلك يتم التعامل معها بجدية نظرًا لارتباطها بصحة وسلامة أفراد المجتمع.

**4 - رفع الأسعار بصورة مخالفة**

قد تلجأ بعض المنشآت إلى رفع أسعار بعض السلع بصورة غير مسوغة، ما يؤثر في استقرار السوق ويزيد الأعباء على المستهلكين.

### رقابة أكبر

ومع تزايد اهتمام المستهلكين بمستوى الرقابة على الأسواق، تتكرر المطالبات بتكثيف التفتيش على المنشآت التجارية الكبيرة، خصوصًا "البرادات" والأسواق التي تشهد حركة شراء يومية واسعة، باعتبارها من أكثر المواقع تأثيرًا في حياة المستهلك.

ويرى المستهلكون أن الرقابة المستمرة لا تقتصر على ضبط المخالفات فقط، بل تسهم في تعزيز المنافسة العادلة بين المنشآت التجارية، وتشجع الملتزمين على تقديم خدمات ومنتجات وفق المعايير المطلوبة.

### المستهلك الشريك

ولا تقتصر حماية الأسواق على دور الجهات الرسمية فقط، إذ يمثل المستهلك شريكًا أساسيًا في منظومة الرقابة من خلال الإبلاغ عن أي تجاوزات أو ممارسات مخالفة، خصوصًا أن سرعة الإبلاغ تساعد الجهات المختصة على اتخاذ الإجراءات المناسبة في الوقت المناسب.

وقد تلقت وزارة الصناعة والتجارة خلال النصف الأول من العام 2026 نحو 524 شكوى من المستهلكين، إضافة إلى استقبال 4974 استفسارًا، ما يعكس أهمية التواصل بين المجتمع والجهات الرقابية في معالجة الملاحظات وتعزيز الشفافية.

ودعت الوزارة المستهلكين إلى الإبلاغ عن أي مخالفات عبر القنوات الرسمية، بما يسهم في دعم جهود التفتيش والحفاظ على بيئة تجارية آمنة ومستقرة.

### سوق آمنة

ويمثل الغلق الإداري رسالة واضحة بأن حماية المستهلك والحفاظ على نزاهة الأسواق من الأولويات لا يمكن التهاون فيها، وأن المنشآت التجارية مطالبة بالالتزام الكامل بالقوانين والأنظمة لتجنب الإجراءات القانونية.

فالسوق المستقرة لا تعتمد فقط على تنوع المنتجات وكثرة المنشآت، بل على الثقة التي يشعر بها المستهلك عند التعامل، وهذه الثقة تتحقق من خلال الرقابة الفاعلة، والتزام أصحاب الأعمال، ووعي المجتمع بحقوقه.

ومع استمرار تطور أساليب المخالفات التجارية، تبقى الشراكة بين الجهات الرقابية والمنشآت والمستهلكين خط الدفاع الأول لضمان سوق أكثر أمانًا وعدالة للجميع.

---

### الحية منها تتطلب تقييما دقيقا من الطبيب قبل إعطائها... استشاري الروماتيزم مجيد حيدر:

# اللقاحات "غير الحية" آمنة لمرضى المناعة الذاتية

البلاد | شيماء عبدالكريم

أكد استشاري أمراض الروماتيزم بالمستشفيات الحكومية رئيس رابطة البحرين للأمراض المناعية الذاتية الدكتور مجيد حيدر، أن التطعيمات تمثل جزءًا أساسيًا من الخطة العلاجية لمرضى المناعة الذاتية، نافيًا الاعتقاد الشائع بأن اللقاحات قد تضر بهذه الفئة.

وأوضح في لقاء إذاعي عن "التطعيمات لمرضى الأمراض المناعية"، أن معظم اللقاحات المتوفرة حاليًا آمنة للمصابين بالأمراض المناعية الذاتية، بل إن الحصول عليها يعد من أهم وسائل الوقاية من العدوى ومضاعفاتها التي يكون هؤلاء المرضى أكثر عرضة للإصابة بها مقارنة بغيرهم.

وأشار إلى أن زيادة قابلية مرضى المناعة الذاتية للإصابة بالعدوى تعود إلى طبيعة المرض نفسه أو إلى الأدوية المثبطة للمناعة المستخدمة في العلاج، التي قد تقلل قدرة الجسم على مقاومة الأمراض المعدية، ما يجعل الالتزام بالتطعيمات الموصى بها ضرورة للحفاظ على صحتهم وتقليل احتمالات حدوث مضاعفات.

وشدد الدكتور حيدر على أهمية التزام المرضى بجدول التطعيم الوطني المعتمد من وزارة الصحة، مع مراجعة الطبيب سنويًا لتحديد اللقاحات المناسبة وفقًا للحالة الصحية لكل مريض.

كما دعا المرضى إلى إبلاغ الطبيب

د.مجيد حيدر

عن جميع الأدوية التي يتناولونها قبل الحصول على أي لقاح، إذ قد يرى الطبيب المختص تأجيل بعض جرعات العلاج فترة محددة لضمان تحقيق أفضل استجابة للتطعيم، وذلك بحسب تقييم الحالة.

وأوضح أن اللقاحات تنقسم إلى نوعين، لقاحات غير حية ولقاحات حية، مبينًا أن اللقاحات غير الحية تعد آمنة عمومًا لمعظم مرضى المناعة الذاتية، بينما تتطلب اللقاحات الحية تقييمًا دقيقًا من الطبيب المختص قبل إعطائها، مع مراعاة نوع العلاج الذي يتلقاه المريض وحالة نشاط المرض، إذ يفضل في كثير من الحالات أن يكون المرض في مرحلة خمول عند تلقي هذا النوع من اللقاحات.

كما أوصى المرضى بالإفصاح للطبيب عن أي تاريخ سابق للإصابة بحساسية تجاه اللقاحات أو أحد مكوناتها قبل أخذ التطعيم، لضمان اختيار اللقاح المناسب وتجنب أي مضاعفات محتملة.

وبيّن الدكتور مجيد حيدر أن الأمراض المناعية الذاتية تنشأ نتيجة فقدان الجهاز المناعي قدرته على التمييز بين خلايا الجسم الطبيعية والأجسام الغريبة، فيبدأ بمهاجمة أنسجة الجسم بدلاً من حمايتها، ما يؤدي إلى حدوث التهابات قد تقتصر على عضو معين أو تمتد إلى أعضاء عدة، ومن أبرز هذه الأمراض الذئبة الحمراء، والتهاب المفاصل الروماتويدي، والتهاب المفاصل الصدفي، والصدفية، وتصلب الجلد، إلى جانب عدد من الأمراض المناعية الذاتية الأخرى.

المبوبة
عرض وطلب
+973 17111504 +973 17111444 +973 17580939
للتواصل مع إدارة المبيعات والتسويق 17111503 - 36060113

## مظفر محاسبون قانونيون

يعلن عن تعيينه مصفياً قانونياً للجمعيات والصناديق الخيرية التالية، وذلك بموجب قرار سعادة وزير التنمية الاجتماعية رقم (19) لسنة 2026:

- الجمعية التعاونية للصيادين المحترفين
- جمعية فرجان المحرق
- جمعية الإسكافي لتجميل البحرين
- جمعية الإنسان
- جمعية أهالي ويلز في البحرين
- جمعية مسلمي كيرلا
- جمعية الهدف الاجتماعية
- جمعية النهضة الشبابية
- جمعية البحرين للتاريخ الطبيعي
- جمعية الملتقى الإنمائي (نماء)

وعليه، يرجى من كل من لديه أي مطالبات أو حقوق أو التزامات أو عهد أو ممتلكات تخص أيّاً من الجمعيات المذكورة، التواصل مع المصفي القانوني على الأرقام التالية: 39605480 – 39963329 – 17330880
البريد الإلكتروني: mudhaffaryousif@hotmail.com | Husain.mpa@gmail.com

---

**وزارة الصناعة والتجارة - إدارة التسجيل**
**إعلان بشأن تحويل المؤسسة الفردية**
**الى شركة ذات مسؤولية محدودة**

تعلن إدارة التسجيل بوزارة الصناعة والتجارة بأنه قد تقدم إليها مالك المؤسسة الفردية إتش أي واي للإنشاءات والمملوكة حسن علي يعقوب يوسف علي و المسجلة بموجب القيد رقم 1-107306، بطلب المؤسسة الفردية وتحويلها الى شركة ذات مسؤولية محدودة بقيد تجاري جديد و تكون مملوكة لنفس المالك

**وزارة الصناعة والتجارة - إدارة التسجيل**
**إعلان رقم ( CR2026-124233 )**
**تسجيـــل اســـم تجـــاري**

تقدم إلينا السيد المعلن أدناه بطلب اسم تجاري ، فعلى كل من لديه أي اعتراض قانوني التقدم إلى الإدارة خلال خمسة عشر يوما من تاريخ الإعلان بكتاب مرفقا به ما يعزز اعتراضه .
اســـم التاجـــــر : جعفر حسن احمد حسن الحسن
الاسم التجاري الحالي :الخليجيه للمجوهرات
الاســـم التجـــاري الجديد : مجوهرات لآلئ الطواش
قيد رقم : 2-34140
الخليجيه للمجوهرات

**وزارة الصناعة والتجـــارة - إدارة التسجيل**
**إعلان رقم (CR2026- 124955)**
**معاملة مشتركة / تغيير الاسم التجارى**

تقدم إلينا السيد المعلن أدناه بطلب معاملة مشتركة ، فعلى كل من لديه أي اعتراض قانوني التقدم إلى الإدارة خلال خمسة عشر يوما من تاريخ الإعلان بكتاب مرفقا به ما يعزز اعتراضه.
اســـم التاجـــــر : محمود عادل سعيد عبدالوهاب ال رضي
الاسم التجاري الحالي : برونتو للأيدي العاملة
الاســم التجــاري الجديد : يجيك العالمية
رقم القيد : 2-110111

**وزارة الصناعة والتجارة - إدارة التسجيل**
**إعلان رقم (CR2026- 123642)**
**تنازل– عن المحل التجاري**

تقدم إلينا السيد محمد ابراهيم عبدعلي احمد سلمان طالبا تحويل المحل التجاري التالي : 82865 إلى السيد محمد عمران حسين عمران فعلى كل من لديه أي اعتراض قانوني التقدم إلى الإدارة خلال خمسة عشر يوما من تاريخ الإعلان بكتاب مرفقا به ما يعزز اعتراضه.

| رقم القيد | الاسم التجاري |
|---|---|
| 4-82865 | بوابة سقراط للمقاولات |
| 16-82865 | بوابة سقراط التجارة |

**وزارة الصناعة والتجارة - إدارة التسجيل**
**إعلان رقم (CR2026 - 123851)**
**تنازل – عن المحل التجاري**

تقدمت إلينا السيدة فاطمه احمد راشد بوخلاف الدوسري وكيل ورثة / احمد راشد خليفه الدوسري بطلب تحويل المحل التجاري التالي : 68836 إلى السيدة عائشه فضل الله خان شريف عبدالله فعلى كل من لديه أي اعتراض قانوني التقدم إلى الإدارة خلال خمسة عشر يوما من تاريخ الإعلان بكتاب مرفقا به ما يعزز اعتراضه.

| رقم القيد | الاسم التجاري |
|---|---|
| 2-68836 | بو خلاف للحلاقة الرجالية |
| 4-68836 | بوخلاف للتجارة و الديكور |

**وزارة الصناعة والتجارة - إدارة التسجيل**
**إعلان بشأن تغيير اسم شركة لينكد آي تي سلوشنز ذ.م.م**

تعلن إدارة التسجيل بوزارة الصناعة والتجارة السياحة بأنه قد تقدم إليها شركة لينكد آي تي سلوشنز ذ.م.م المسجلة بموجب القيد رقم (1-176780)، بطلب تغيير اسم الشركة من: لينكد آي تي سلوشنز ذ.م.م - LINKED IT SOLUTIONS W.L.L
الى: خدمات لينكدإت ذ.م.م - LINKEDIT SERVICES W.L.L
فعلى كل من لديه اعتراض بخصوص تغيير الاسم التجاري التقدم باعتراضه إلى الإدارة المذكورة خلال مدة خمسة عشر يوم يوما من تاريخ نشر هذا الإعلان.

**وزارة الصناعة والتجارة - إدارة التسجيل**
**إعلان رقم (CR2026- 121711)**
**تنازل – عن المحل التجاري**

تقدم إلينا ورثة السيد خميس ابراهيم مهدي العكراوي بطلب تحويل المحل التجاري التالي : إلى السيدة بدريه عبدالوهاب حسن حيان
فعلى كل من لديه أي اعتراض قانوني التقدم إلى الإدارة خلال خمسة عشر يوما من تاريخ الإعلان بكتاب مرفقا به ما يعزز اعتراضه .

| رقم القيد | الاسم التجاري |
|---|---|
| 2-25260 | مقاولات العكراوي |

**وزارة الصناعة والتجارة - إدارة التسجيل**
**إعلان تصفية (ساليز مترو جريل ذ.م.م)**
**سجل تجاري رقم (1-173201)**

تعلن إدارة التسجيل بوزارة الصناعة والتجارة بأنه قد تقدم إليها شركة (ساليز مترو جريل ذ.م.م) المسجلة بموجب القيد رقم (1-173201)، بطلب تصفية الشركة تصفية (اختيارية) وتعيين السيدة (شيخه يوسف مرزوق سالم سعيد ) مصفيا للشركة.
عنوان المصفي:
(اسم المصفي: شيخه يوسف مرزوق سالم سعيد )
(رقم هاتف المصفي: 973 33119855 +
(إيميل المصفي:s.yusuf@sycabahrain.com )

**وزارة الصناعة والتجارة - إدارة التسجيل**
**إعلان بشأن إشهار انتهاء أعمال تصفية شركة (ميراكل للدعاية ذ.م.م)**

تعلن إدارة التسجيل بوزارة الصناعة والتجارة بأنه قد تقدم إليها RANJITH KELOTH MEETHAL نيابة عن السادة ميراكل للدعاية ذ.م.م المسجلة بموجب القيد رقم 1-180514باعتباره المصفي القانوني طالبا إشهار انتهاء أعمال تصفية الشركة تصفية (اختيارية) وشطبها من السجل التجاري، وذلك وفقا لأحكام قانون الشركات التجارية الصادر بالمرسوم بقانون رقم 21 لسنة 2001.

**وزارة الصناعة والتجارة - إدارة التسجيل**
**إعلان بشأن تحويل المؤسسة الفردية**
**الفاتحه صابون ومنظفات إلى شركة ذات مسئولية محدودة**

تعلن إدارة التسجيل بوزارة الصناعة والتجارة بأنه قد تقدم إليها السيد عبدالله احمد عبدالله الحرمي مالك للمؤسسة الفردية : الفاتحه صابون ومنظفات، والمسجلة بموجب القيد رقم 12-37840 بطلب تحويل فرع (12) إلى شركة ذات مسئولية محدودة مملوكة له بالكامل برأسمال وقدره (1000) دينار بحريني، وذلك بكافة أصول وموجودات والتزامات المحل التجاري، وتحت نفس الاسم التجاري.

**وزارة الصناعة والتجارة - إدارة التسجيل**
**إعلان رقم (CR2026- 121707)**
**تنازل أو بيع – عن المحل التجاري**

تقدم إلينا السيد يوسف صالح يوسف النجار طالبا تحويل المحل التجاري التالي : 102730 إلى السيد سعيد خميس حسن حافظ الشيخ علي فعلى كل من لديه أي اعتراض قانوني التقدم إلى الإدارة خلال خمسة عشر يوما من تاريخ الإعلان بكتاب مرفقا به ما يعزز اعتراضه.
الاسم التجاري : اى وي فود ترك
رقم القيد : 2-102730

---

تعلن مغسلة الماسة الزرقاء
عن وظيفة شاغرة بمسمى
عاملون في غسل وتنظيف وكي الملابس.
للتقديم على الوظيفة، يرجى التواصل على
abithn@gmail.com أو 34112222

تعلن شركة أي سي جي للخدمات ذ.م.م
عن وظيفة شاغرة بمسمى
واضع المواد العازله.
للتقديم على الوظيفة، يرجى التواصل على
MCSC@MCSCWLL.COM أو 17623723

تعلن نيو هورايزن للتجارة وتخليص المعاملات
عن وظيفة شاغرة بمسمى
مندوب مبيعات.
للتقديم على الوظيفة، يرجى التواصل على
MALAMOUDI2019@GMAIL.COM أو 37752252

تعلن سفينة لدعم المرافق ذ.م.م
عن وظيفة شاغرة بمسمى
لحام.
للتقديم على الوظيفة، يرجى التواصل على
DUAIJMALKHALIFA@ASRY.NET أو 17674319

تعلن شركة الأختيار الأول لخدمات التنظيف ذ.م.م
عن وظيفة شاغرة بمسمى
منظف.
للتقديم على الوظيفة، يرجى التواصل على
choicefirst82@gmail.com أو 36491411

تعلن شركة سابرين للتجارة ذ.م.م
عن وظيفة شاغرة بمسمى
بائع.
للتقديم على الوظيفة، يرجى التواصل على
SHORABYEAKUB473@GMAIL.COM أو 33158782

تعلن شركة أي سي جي للخدمات ذ.م.م
عن وظيفة شاغرة بمسمى
واضع المواد العازله.
للتقديم على الوظيفة، يرجى التواصل على
MCSC@MCSCWLL.COM أو 17623723

تعلن شركة أي سي جي للخدمات ذ.م.م
عن وظيفة شاغرة بمسمى
مركب.
للتقديم على الوظيفة، يرجى التواصل على
MCSC@MCSCWLL.COM أو 17623723

تعلن شركة مقاولات الدور للحفريات والبناء ذ.م.م
عن وظيفة شاغرة بمسمى
ميكانيكي ديزل.
للتقديم على الوظيفة، يرجى التواصل على
zainabhr@aldoorbh.com أو 17877246

تعلن فلوليس بيوتي صالون ذ.م.م
عن وظيفة شاغرة بمسمى
مجمل.
للتقديم على الوظيفة، يرجى التواصل على
rms.jho@gmail.com أو 39947994

تعلن شركة آر.إيه.آر التجارية ذ.م.م
عن وظيفة شاغرة بمسمى
ممثل او مندوب مبيعات.
للتقديم على الوظيفة، يرجى التواصل على
SAFABUSINESS.BH@GMAIL.COM أو 39313086

تعلن صالون أوال دريم ذ.م.م
عن وظيفة شاغرة بمسمى
حلاق رجالي.
للتقديم على الوظيفة، يرجى التواصل على
MUSTAFADIP92@GMAIL.COM أو 33864237

تعلن شركة أي سي جي للخدمات ذ.م.م
عن وظيفة شاغرة بمسمى
واضع المواد العازله.
للتقديم على الوظيفة، يرجى التواصل على
MCSC@MCSCWLL.COM أو 17623723

تعلن صالون شانزليزيه للسيدات
عن وظيفة شاغرة بمسمى
مجمل.
للتقديم على الوظيفة، يرجى التواصل على
Soheila@UmakeWebake.com أو 39622211

تعلن عصاير على الطايرذ.م.م
عن وظيفة شاغرة بمسمى
عامل عصير وسندويشات.
للتقديم على الوظيفة، يرجى التواصل على
pastriesonthefly@gmail.com أو 17404071

تعلن شركة أحمد محمد جاسم للانشاء ذ.م.م
عن وظيفة شاغرة بمسمى
عامل في الانشاءات.
للتقديم على الوظيفة، يرجى التواصل على
HR@AMJASSIM.COM أو 17784584

تعلن مؤسسة عدنان وعلوى التجارية
عن وظيفة شاغرة بمسمى
بائع.
للتقديم على الوظيفة، يرجى التواصل على
S.M.ADNAN77@HOTMAIL.COM أو 17300515

تعلن شركة المملكة للاسفلت ذ م م
عن وظيفة شاغرة بمسمى
سائق ومشغل رافعه متنقله.
للتقديم على الوظيفة، يرجى التواصل على
ABDULLA@KINGDOM.BH أو 17466776

تعلن إير توك موبايل شوب
عن وظيفة شاغرة بمسمى
بائع.
للتقديم على الوظيفة، يرجى التواصل على
QMOHAMMADQAMAR29@GMAIL.COM أو 33896639

تعلن اس هوتيل
عن وظيفة شاغرة بمسمى
مقدم اطعمه.
للتقديم على الوظيفة، يرجى التواصل على
RADHI.ALMISHAL@GMAIL.COM أو 17380380

تعلن شركة ايرلي ويش لتنجيدات السيارات ذ.م.م
عن وظيفة شاغرة بمسمى
بائع.
للتقديم على الوظيفة، يرجى التواصل على
IZZHANADEEM2014@GMAIL.COM أو 33853414

تعلن كومسيب العالي ذ.م.م
عن وظيفة شاغرة بمسمى
منسق مشاريع.
للتقديم على الوظيفة، يرجى التواصل على
arnaud.allix@VINCI-ENERGIES.COM أو 17773006

تعلن شركة الصقر الأبيض لخدمات الأمن الخاصة ذ.م.م
عن وظيفة شاغرة بمسمى
حارس امن.
للتقديم على الوظيفة، يرجى التواصل على
TDAINEH@GMAIL.COM أو 66626168

تعلن شو ناس لتصنيع الأنابيب ذ.م.م
عن وظيفة شاغرة بمسمى
مناول مواد.
للتقديم على الوظيفة، يرجى التواصل على
yousif@aanass.net أو 17725522

تعلن بي دي سي لخدمات الأيدي العاملة ذ.م.م
عن وظيفة شاغرة بمسمى
منسق.
للتقديم على الوظيفة، يرجى التواصل على
mona.alnokhedha@bas.com.bh أو 17180530

تعلن عالم ميا سرفيسز ذ.م.م
عن وظيفة شاغرة بمسمى
سائق ثقيل.
للتقديم على الوظيفة، يرجى التواصل على
BNG.BH.786@GMAIL.COM أو 34342058

تعلن بنجاب ستي للمقاولات
عن وظيفة شاغرة بمسمى
عامل في الانشاءات.
للتقديم على الوظيفة، يرجى التواصل على
SHAREF.WORKS@GMAIL.COM أو 34111999

تعلن البحر الأزرق للخضروات والفواكه
عن وظيفة شاغرة بمسمى
عامل في البيع اخر.
للتقديم على الوظيفة، يرجى التواصل على
SWEETBIRD717@HOTMAIL.COM أو 33246669

تعلن مجوهرات احمد الوزان ذ.م.م
عن وظيفة شاغرة بمسمى
صانع الحلي والمجوهرات (عام).
للتقديم على الوظيفة، يرجى التواصل على
ALWAZZANOPTICIAN@GMAIL.COM أو 17581311

تعلن خليج فلوريدا للمقاولات
عن وظيفة شاغرة بمسمى
عامل بناء عام.
للتقديم على الوظيفة، يرجى التواصل على
clearance@jaradahfish.com أو 33323235

تعلن في بيتش ريزورت هوتيل ذ.م.م
عن وظيفة شاغرة بمسمى
مدير عام.
للتقديم على الوظيفة، يرجى التواصل على
ahamdan@addresshotels.com أو 13303353

تعلن هاي جرو ذ.م.م
عن وظيفة شاغرة بمسمى
سائق.
للتقديم على الوظيفة، يرجى التواصل على
HAFIZSADDAMCA@GMAIL.COM أو 36020034

تعلن محل روفي للأسماك الطازجة ذ.م.م
عن وظيفة شاغرة بمسمى
مشرف.
للتقديم على الوظيفة، يرجى التواصل على
T253698@GMAIL.COM أو 36360901

تعلن نيو اس كي بي للمقاولات
عن وظيفة شاغرة بمسمى
مساعد بناء.
للتقديم على الوظيفة، يرجى التواصل على
baig.clc@gmail.com أو 33311247

تعلن خدمات جلف بوجندال ذ.م.م
عن وظيفة شاغرة بمسمى
سائق.
للتقديم على الوظيفة، يرجى التواصل على
AHMRAZA134@GMAIL.COM أو 35634134

تعلن بن جمعة للخياطة الرجالية
عن وظيفة شاغرة بمسمى
خياط.
للتقديم على الوظيفة، يرجى التواصل على
HUHUN888@YAHOO.COM أو 39881108

تعلن صالون لي صالح للرجال
عن وظيفة شاغرة بمسمى
حلاق رجالي.
للتقديم على الوظيفة، يرجى التواصل على
LESARADOCMENT0607@GMAIL.COM أو 34168877

تعلن شركة اللمسة الذهبية للتنظيف ذ.م.م
عن وظيفة شاغرة بمسمى
منظف.
للتقديم على الوظيفة، يرجى التواصل على
raihan@gtcbah.com أو 17345150

تعلن بسمة للامن
عن وظيفة شاغرة بمسمى
رجل امن.
للتقديم على الوظيفة، يرجى التواصل على
aqeel@basma.com.bh أو 17727676

تعلن شاهي للمقاولات والهياكل العائمة ذ.م.م
عن وظيفة شاغرة بمسمى
قيار مباني.
للتقديم على الوظيفة، يرجى التواصل على
ALDADA7211@GMAIL.COM أو 39854843

تعلن مؤسسة أحمد القائد للمقاولات الإنشائية ذ.م.م
عن وظيفة شاغرة بمسمى
نجار.
للتقديم على الوظيفة، يرجى التواصل على
info@CIHBAHRAIN.COM أو 17826260

تعلن مصنع بلو سويمنج كراب لحفظ الأسماك
عن وظيفة شاغرة بمسمى
عامل تقطيع السمك.
للتقديم على الوظيفة، يرجى التواصل على
clearance@jaradahfish.com أو 33323235

تعلن شركة حلم اليف للعبايات ذ.م.م
عن وظيفة شاغرة بمسمى
خياط.
للتقديم على الوظيفة، يرجى التواصل على
ABAYAT.MDRANA@GMAIL.COM أو 39626062

تعلن شركة فايزان للخدمات ذ.م.م
عن وظيفة شاغرة بمسمى
عامل صيانه عام.
للتقديم على الوظيفة، يرجى التواصل على
KINGSATTAR84@GMAIL.COM أو 33745542

تعلن بنجاب ستي للمقاولات
عن وظيفة شاغرة بمسمى
عامل في الانشاءات.
للتقديم على الوظيفة، يرجى التواصل على
SHAREF.WORKS@GMAIL.COM أو 34111999

تعلن روائع المها للأثاث
عن وظيفة شاغرة بمسمى
بائع.
للتقديم على الوظيفة، يرجى التواصل على
ALI.ALNAHHAM85@ICLOUD.COM أو 33924449

تعلن البيت الأنيق للاثاث
عن وظيفة شاغرة بمسمى
سائق.
للتقديم على الوظيفة، يرجى التواصل على
MH856@HOTMAIL.COM أو 33326112

تعلن صالون أفرين ستايلستا ذ.م.م
عن وظيفة شاغرة بمسمى
حلاق رجالي.
للتقديم على الوظيفة، يرجى التواصل على
MALAK.WASEEM723@GMAIL.COM أو 39441637

تعلن نيوكاسل للمقاولات ذ.م.م
عن وظيفة شاغرة بمسمى
عامل بناء عام.
للتقديم على الوظيفة، يرجى التواصل على
newcastle51280@gmail.com أو 17670885

تعلن مغسلة درة الخليج
عن وظيفة شاغرة بمسمى
عامل في غسل وتنظيف وكي الملابس.
للتقديم على الوظيفة، يرجى التواصل على
TRAIN.HARTNETT.13@GMAIL.COM أو 39126282

تعلن مملكة لخدمات الأمن و الحماية ذ.م.م
عن وظيفة شاغرة بمسمى
حارس امن.
للتقديم على الوظيفة، يرجى التواصل على
RASHEED@SECURICORE.BH أو 17821593

تعلن سبيد بوست للتسويق والترويج ذ.م.م
عن وظيفة شاغرة بمسمى
عامل مكتب.
للتقديم على الوظيفة، يرجى التواصل على
BWCCOMPANY6@GMAIL.COM أو 36563904

تعلن فاين سول سيرفس ذ.م.م
عن وظيفة شاغرة بمسمى
اخصائي مبيعات.
للتقديم على الوظيفة، يرجى التواصل على
FINSYSSOLUTIONS.BH@GMAIL.COM أو 33007661

تعلن جي بي جي للتنظيفات العامة وصيانة المباني
عن وظيفة شاغرة بمسمى
فني تنظيفات.
للتقديم على الوظيفة، يرجى التواصل على
WLDC.2035@GMAIL.COM أو 37383333

تعلن براڤو فود للتجارة
عن وظيفة شاغرة بمسمى
جزار حيوانات.
للتقديم على الوظيفة، يرجى التواصل على
ALMAHRIN4364@YAHOO.COM أو 17511997

تعلن مركز الربيع للأسنان المحرق ذ.م.م
عن وظيفة شاغرة بمسمى
خازن.
للتقديم على الوظيفة، يرجى التواصل على
NISARTA@GMAIL.COM أو 39338879

تعلن مقاولات الكوهجي للكهرباء والانشاء ذ.م.م
عن وظيفة شاغرة بمسمى
نجار.
للتقديم على الوظيفة، يرجى التواصل على
lmra@kecc.me أو 17701711

تعلن ديلو للعناية بالسيارات ذ.م.م
عن وظيفة شاغرة بمسمى
عامل في البيع اخر.
للتقديم على الوظيفة، يرجى التواصل على
JANATMARTWLL@GMAIL.COM أو 35688138

تعلن لاقونا التجارة العامة
عن وظيفة شاغرة بمسمى
عامل في البيع.
للتقديم على الوظيفة، يرجى التواصل على
RCBDOCUMENTS2024@GMAIL.COM أو 39212334

تعلن المؤيد إنتيريرز
عن وظيفة شاغرة بمسمى
صباغ.
للتقديم على الوظيفة، يرجى التواصل على
proffice@almoayyedcg.com أو 17400407

تعلن فرانزو تي هب شركة تضامن بحرينية
عن وظيفة شاغرة بمسمى
مقدم اطعمه.
للتقديم على الوظيفة، يرجى التواصل على
INFOBAHRAIN2@GMAIL.COM أو 36960999

تعلن فاب ماكس ذ.م.م
عن وظيفة شاغرة بمسمى
عامل مكتب.
للتقديم على الوظيفة، يرجى التواصل على
FABMAXWLL@GMAIL.COM أو 17273635

تعلن مقاولات الكوهجي للكهرباء والانشاء ذ.م.م
عن وظيفة شاغرة بمسمى
عامل في الانشاءات.
للتقديم على الوظيفة، يرجى التواصل على
lmra@kecc.me أو 17701711

تعلن ورشة جناتا ذ.م.م
عن وظيفة شاغرة بمسمى
المحاسبون.
للتقديم على الوظيفة، يرجى التواصل على
JANATHAGARAGEWLL@GMAIL.COM أو 34674480

تعلن شركة عبدالكريم الجهرمي للمقاولات ذ م م
عن وظيفة شاغرة بمسمى
عامل بناء عام.
للتقديم على الوظيفة، يرجى التواصل على
akjcont@gmail.com أو 17831000

تعلن إليفانا ريالتي للعقارات ذ.م.م
عن وظيفة شاغرة بمسمى
مشرف.
للتقديم على الوظيفة، يرجى التواصل على
CHANDYT000007@GMAIL.COM أو 35063821

تعلن ميثو لبيع اللحوم الطازجة
عن وظيفة شاغرة بمسمى
عامل تقطيع اللحوم.
للتقديم على الوظيفة، يرجى التواصل على
MOHSENZAMAN90@GMAIL.COM أو 33678484

تعلن هدلاينز صالون
عن وظيفة شاغرة بمسمى
فنان تجميل.
للتقديم على الوظيفة، يرجى التواصل على
HEADLINES.TREND@GMAIL.COM أو 17811118

تعلن شركة وود لينك للتجارة ذ.م.م
عن وظيفة شاغرة بمسمى
مساعد خازن.
للتقديم على الوظيفة، يرجى التواصل على
EWOOD@EMPAWOOD.COM أو 13644166

تعلن الأندلس للمعدات الطبية ذ م م
عن وظيفة شاغرة بمسمى
بائع.
للتقديم على الوظيفة، يرجى التواصل على
ABDELMONEM222222@GMAIL.COM أو 33111604

تعلن بولا مساج سنتر للرجال
عن وظيفة شاغرة بمسمى
مدلك.
للتقديم على الوظيفة، يرجى التواصل على
ABUHATAM2024@GMAIL.COM أو 33896888

تعلن ان دى تى جلوبال ذ.م.م
عن وظيفة شاغرة بمسمى
فني.
للتقديم على الوظيفة، يرجى التواصل على
info@NDTGLOBALWLL.COM أو 17006610

تعلن شركة سوبات خان لدعم المرافق المشتركة ذ.م.م
عن وظيفة شاغرة بمسمى
فراش.
للتقديم على الوظيفة، يرجى التواصل على
PRINCEDOHA786@GMAIL.COM أو 33942875

تعلن سفينة لدعم المرافق ذ.م.م
عن وظيفة شاغرة بمسمى
رئيس مجموعة.
للتقديم على الوظيفة، يرجى التواصل على
DUAIJMALKHALIFA@ASRY.NET أو 17674319

تعلن مقاولات الكوهجي للكهرباء والانشاء ذ.م.م
عن وظيفة شاغرة بمسمى
بناء.
للتقديم على الوظيفة، يرجى التواصل على
lmra@kecc.me أو 17701711

تعلن سيجما ستار للعقارات ذ.م.م
عن وظيفة شاغرة بمسمى
مستخدم.
للتقديم على الوظيفة، يرجى التواصل على
GULFBAHRAIN33@GMAIL.COM أو 39484066

تعلن بوري للتجارة ذ.م.م
عن وظيفة شاغرة بمسمى
مشرف.
للتقديم على الوظيفة، يرجى التواصل على
HABIBABDURROB@GMAIL.COM أو 39216681

تعلن مطعم دانيال
عن وظيفة شاغرة بمسمى
عامل مطبخ.
للتقديم على الوظيفة، يرجى التواصل على
EJALILI1970@GMAIL.COM أو 17644048

تعلن غورميت برجر ذ.م.م
عن وظيفة شاغرة بمسمى
مشرف.
للتقديم على الوظيفة، يرجى التواصل على
PRINCEBURGER@GMAIL.COM أو 36020031

تعلن شركة الكابلات السعودية ذ.م.م
عن وظيفة شاغرة بمسمى
فني.
للتقديم على الوظيفة، يرجى التواصل على
SAYAD.AHMED@GMAIL.COM أو 17702677

تعلن شركة أي سي جي للخدمات ذ.م.م
عن وظيفة شاغرة بمسمى
واضع المواد العازله.
للتقديم على الوظيفة، يرجى التواصل على
MCSC@MCSCWLL.COM أو 17623723

تعلن ايكو فرش كلين
عن وظيفة شاغرة بمسمى
سائق.
للتقديم على الوظيفة، يرجى التواصل على
7US009@GMAIL.COM أو 39900746

تعلن الكهف للزجاج
عن وظيفة شاغرة بمسمى
محاسب عام.
للتقديم على الوظيفة، يرجى التواصل على
mzaya@hotmail.com أو 39714747

تعلن خياط شطيطة
عن وظيفة شاغرة بمسمى
خياط.
للتقديم على الوظيفة، يرجى التواصل على
36758569 أو

# الوظائف الشاغرة

تعلن الشركة الشرقية لانتاج الاسفلت والخرسانة ذ.م.م
عن وظيفة شاغرة بمسمى
سائق ثقيل.
للتقديم على الوظيفة، يرجى التواصل على
17252078 أو S.RADHI@EAMCO.BH

تعلن بوابة الجنوب للمقاولات والتنظيفات
عن وظيفة شاغرة بمسمى
منظف.
للتقديم على الوظيفة، يرجى التواصل على
77061717 أو YKHALFAN@GMAIL.COM

تعلن ذا غرومسمن للحلاقة الرجالية ذ.م.م
عن وظيفة شاغرة بمسمى
مصفف شعر.
للتقديم على الوظيفة، يرجى التواصل على
33335015 أو MICONSULTINGBAH@OUTLOOK.COM

تعلن الخشب الذهبي ذ.م.م
عن وظيفة شاغرة بمسمى
نجار.
للتقديم على الوظيفة، يرجى التواصل على
66683333 أو ICY.CLEAN1@GMAIL.COM

تعلن مجموعة الحاج حسن ش.م.ب مقفلة
عن وظيفة شاغرة بمسمى
مشرف بناء(فورمن).
للتقديم على الوظيفة، يرجى التواصل على
17551111 أو hr.admin@hajihassan.com

تعلن مؤسسة احمد عمر للتجارة والمقاولات ذ م م
عن وظيفة شاغرة بمسمى
قيار مباني.
للتقديم على الوظيفة، يرجى التواصل على
17258545 أو admin@ahmedomer.com

تعلن سفينة لدعم المرافق ذ.م.م
عن وظيفة شاغرة بمسمى
لحام.
للتقديم على الوظيفة، يرجى التواصل على
17674319 أو DUAIJMALKHALIFA@ASRY.NET

تعلن زايكا للخدمات التقنية ذ.م.م
عن وظيفة شاغرة بمسمى
فني كهرباء.
للتقديم على الوظيفة، يرجى التواصل على
39928018 أو SANDEEP@ZAYIKATECH.COM

تعلن المعمورة لإصلاح الأحذية
عن وظيفة شاغرة بمسمى
بائع.
للتقديم على الوظيفة، يرجى التواصل على
17581816 أو FAISALYASER3@GMAIL.COM

تعلن نورشان للتغليف ذ.م.م
عن وظيفة شاغرة بمسمى
عامل مكتب.
للتقديم على الوظيفة، يرجى التواصل على
34570419 أو WAQARGONDAL846@GMAIL.COM

تعلن شركة زاهنور زاهد لدعم الأعمال ذ.م.م
عن وظيفة شاغرة بمسمى
مستخدم.
للتقديم على الوظيفة، يرجى التواصل على
34300273 أو PRINCEDOHA786@GMAIL.COM

تعلن مطعم نون
عن وظيفة شاغرة بمسمى
طباخ عام.
للتقديم على الوظيفة، يرجى التواصل على
32008681 أو NARJESANA2@GMAIL.COM

تعلن سفينة لدعم المرافق ذ.م.م
عن وظيفة شاغرة بمسمى
مهيء رافعه.
للتقديم على الوظيفة، يرجى التواصل على
17674319 أو DUAIJMALKHALIFA@ASRY.NET

تعلن الانتاج لتصليح الادوات الكهربائية
عن وظيفة شاغرة بمسمى
كهربائي.
للتقديم على الوظيفة، يرجى التواصل على
17874279 أو ALINTAJ@HOTMAIL.COM

تعلن شركة خدمات الشاكارجار ذ.م.م
عن وظيفة شاغرة بمسمى
عامل صيانه عام.
للتقديم على الوظيفة، يرجى التواصل على
36341721 أو MAHERADIL157@GMAIL.COM

تعلن شركة صحتين اللوجستية ذ.م.م
عن وظيفة شاغرة بمسمى
سائق.
للتقديم على الوظيفة، يرجى التواصل على
39647428 أو info@alfateheen.com

تعلن بي دي سي لخدمات الأيدي العاملة ذ.م.م
عن وظيفة شاغرة بمسمى
عامل تعبئه.
للتقديم على الوظيفة، يرجى التواصل على
17180530 أو mona.alnokhedha@bas.com.bh

تعلن دي اس في سوليوشنز ش.م.ب مقفلة
عن وظيفة شاغرة بمسمى
اخصائي جرد المخزون.
للتقديم على الوظيفة، يرجى التواصل على
17461000 أو bincy.varghese@dsv.com

تعلن مجموعة الحاج حسن ش.م.ب مقفلة
عن وظيفة شاغرة بمسمى
عامل بناء عام.
للتقديم على الوظيفة، يرجى التواصل على
17551111 أو hr.admin@hajihassan.com

تعلن دار العيون ذ.م.م
عن وظيفة شاغرة بمسمى
مدير العمليات.
للتقديم على الوظيفة، يرجى التواصل على
39779111 أو info@eyeinfirmary.com

تعلن شركة توب ديل للتجارة العامة ذ.م.م
عن وظيفة شاغرة بمسمى
مسئول علاقات عامه.
للتقديم على الوظيفة، يرجى التواصل على
66377758 أو SQSHYRE1@YAHOO.COM

تعلن ايزي كتشن للمواد الغذائية
عن وظيفة شاغرة بمسمى
جزار حيوانات.
للتقديم على الوظيفة، يرجى التواصل على
39266332 أو OLI26.95@GMAIL.COM

تعلن إيه إم تي برو للياقة ذ.م.م
عن وظيفة شاغرة بمسمى
مساعد مدرب.
للتقديم على الوظيفة، يرجى التواصل على
37344191 أو info@amtprofitness.bh

تعلن ريال فاليو للمقاولات ذ.م.م
عن وظيفة شاغرة بمسمى
نجار.
للتقديم على الوظيفة، يرجى التواصل على
36767312 أو INFO@REALVALUECONTRACTING.COM

تعلن شركة أي سي جي للخدمات ذ.م.م
عن وظيفة شاغرة بمسمى
مركب.
للتقديم على الوظيفة، يرجى التواصل على
17623723 أو MCSC@MCSCWLL.COM

تعلن صالون بيلا برازيل للتجميل ذ.م.م
عن وظيفة شاغرة بمسمى
حلاقه نسائيه.
للتقديم على الوظيفة، يرجى التواصل على
13110311 أو BELA_PATIF@HOTMAIL.COM

تعلن خليج الماعون للتجارة
عن وظيفة شاغرة بمسمى
بائع.
للتقديم على الوظيفة، يرجى التواصل على
39865798 أو ABUFAIZANAC@YAHOO.COM

تعلن عثمان نيو لوك للحلاقة الرجالية
عن وظيفة شاغرة بمسمى
حلاق رجالي.
للتقديم على الوظيفة، يرجى التواصل على
33379334 أو USMAN_DC@YAHOO.COM

تعلن لي نيلز صالون
عن وظيفة شاغرة بمسمى
مجمل.
للتقديم على الوظيفة، يرجى التواصل على
34192906 أو ALNESF_ALAAKHER@HOTMAIL.COM

تعلن دلتا لخدمات الدعم ذ.م.م
عن وظيفة شاغرة بمسمى
عامل خدمات.
للتقديم على الوظيفة، يرجى التواصل على
33999840 أو Hr@DELTA-SS.ME

تعلن بيت التمويل الكويتي ش.م.ب مقفلة
عن وظيفة شاغرة بمسمى
رئيس مجموعة دعم تقنية المعلومات.
للتقديم على الوظيفة، يرجى التواصل على
17585778 أو girish.menon@ahliunited.com

تعلن شركة دريم ورلد للمقاولات ذ.م.م.
عن وظيفة شاغرة بمسمى
عامل في الانشاءات.
للتقديم على الوظيفة، يرجى التواصل على
34111999 أو sharef.works@gmail.com

تعلن شركة فيلتريكس للاستشارات ذ.م.م
عن وظيفة شاغرة بمسمى
مشرف.
للتقديم على الوظيفة، يرجى التواصل على
33586582 أو SHAHBAZAHMAD565666@GMAIL.COM

تعلن شركة اللمعه السحرية للتنظيفات ذ.م.م
عن وظيفة شاغرة بمسمى
منظف.
للتقديم على الوظيفة، يرجى التواصل على
17345051 أو info@magicshinebh.com

تعلن شركة البحرين لتاجير السيارات ش.ش.و. و مالكها محمد عبدالله المطوع
عن وظيفة شاغرة بمسمى
موظف استقبال عام.
للتقديم على الوظيفة، يرجى التواصل على
17534343 أو ALMUTAWA999@GMAIL.COM

تعلن شركة الخدمات الحديثه للمقاولات الميكانيكية والكهربائية والنقليات ذ.م.م
عن وظيفة شاغرة بمسمى
عامل صيانه عام.
للتقديم على الوظيفة، يرجى التواصل على
17708888 أو lmra@mmetc.com

تعلن مفروشات نيسار ذ.م.م
عن وظيفة شاغرة بمسمى
بائع.
للتقديم على الوظيفة، يرجى التواصل على
33497575 أو NISAARGUJJAR175@GMAIL.COM

تعلن شركة المنارتين ومجموعة علي الشعب ذ.م.م
عن وظيفة شاغرة بمسمى
مساعد بناء.
للتقديم على الوظيفة، يرجى التواصل على
17590097 أو ALSHAAB@BATELCO.COMM.BH

تعلن شايستا للدعاية والإعلان ذ.م.م
عن وظيفة شاغرة بمسمى
عامل في البيع.
للتقديم على الوظيفة، يرجى التواصل على
34512961 أو SHAYESTABH@GMAIL.COM

تعلن سفينة لدعم المرافق ذ.م.م
عن وظيفة شاغرة بمسمى
لحام.
للتقديم على الوظيفة، يرجى التواصل على
17674319 أو DUAIJMALKHALIFA@ASRY.NET

تعلن شركة الصقر الأبيض لخدمات الأمن الخاصة ذ.م.م
عن وظيفة شاغرة بمسمى
حارس امن.
للتقديم على الوظيفة، يرجى التواصل على
66626168 أو TDAINEH@GMAIL.COM

تعلن ويستون للخدمات
عن وظيفة شاغرة بمسمى
منظف.
للتقديم على الوظيفة، يرجى التواصل على
17702123 أو md@weston-services.COM

تعلن شركة أي سي جي للخدمات ذ.م.م
عن وظيفة شاغرة بمسمى
واضع المواد العازله.
للتقديم على الوظيفة، يرجى التواصل على
17623723 أو MCSC@MCSCWLL.COM

تعلن شركة اوربيزر البحرين ذ.م.م
عن وظيفة شاغرة بمسمى
منظف.
للتقديم على الوظيفة، يرجى التواصل على
17534342 أو sajilnath@urbaser.com

تعلن جي بي إل جروب ذ.م.م
عن وظيفة شاغرة بمسمى
مقدم اطعمه.
للتقديم على الوظيفة، يرجى التواصل على
17454459 أو zainab@gbl-group.co

تعلن شركة اليت فاسيلتي مانجمنت ذ.م.م
عن وظيفة شاغرة بمسمى
موظف استقبال عام.
للتقديم على الوظيفة، يرجى التواصل على
17382228 أو MUSTAFA@ELITEFMC.COM

تعلن شركة أزياء ديفيا ذ.م.م
عن وظيفة شاغرة بمسمى
بائع.
للتقديم على الوظيفة، يرجى التواصل على
39118999 أو DIVYAFASHION@HOTMAIL.COM

تعلن شركة الفاتح للتنظيفات والصيانة ذ.م.م
عن وظيفة شاغرة بمسمى
منظف.
للتقديم على الوظيفة، يرجى التواصل على
17830078 أو kanakaraj.pk@horizonintlgroup.com

تعلن محمد خالد للمقاولات
عن وظيفة شاغرة بمسمى
عامل في البيع اخر.
للتقديم على الوظيفة، يرجى التواصل على
39680188 أو MKAS.TRADING@GMAIL.COM

تعلن خباز عثمان غني
عن وظيفة شاغرة بمسمى
خباز خبز.
للتقديم على الوظيفة، يرجى التواصل على
35301525 أو RMINHAS560@GMAIL.COM

تعلن شركة الصقر الأبيض لخدمات الأمن الخاصة ذ.م.م
عن وظيفة شاغرة بمسمى
حارس امن.
للتقديم على الوظيفة، يرجى التواصل على
66626168 أو TDAINEH@GMAIL.COM

تعلن شركة محمد نعيم للاستشارات الإدارية ذ.م.م
عن وظيفة شاغرة بمسمى
مستخدم.
للتقديم على الوظيفة، يرجى التواصل على
34300273 أو PRINCEDOHA786@GMAIL.COM

تعلن كوبر تك ذ.م.م
عن وظيفة شاغرة بمسمى
مدير.
للتقديم على الوظيفة، يرجى التواصل على
33332561 أو PAYSALHANI@HOTMAIL.COM

تعلن دانوى للهندسة الكهربائية و الميكانيكية (ش.ذ.م.م)
عن وظيفة شاغرة بمسمى
عامل صيانه عام.
للتقديم على الوظيفة، يرجى التواصل على
17297600 أو danbahrain@danwayeme.com

تعلن المسقطي اخوان وشركاهم ش.م.ب مقفلة
عن وظيفة شاغرة بمسمى
مساعد مدير.
للتقديم على الوظيفة، يرجى التواصل على
17464646 أو jobs@maskatibros.com

تعلن كويك زيبرا سيرفيسز
عن وظيفة شاغرة بمسمى
منظف.
للتقديم على الوظيفة، يرجى التواصل على
17700211 أو hrd@dreamgroup.bh

تعلن المالكي للتحف والمزادات ذ.م.م
عن وظيفة شاغرة بمسمى
مساعد مدير.
للتقديم على الوظيفة، يرجى التواصل على
17121212 أو BEDOUR_AL_MALKI@HOTMAIL.COM

تعلن صالون الرؤية العالية ذ.م.م
عن وظيفة شاغرة بمسمى
حلاق رجالي.
للتقديم على الوظيفة، يرجى التواصل على
38107620 أو HS7428109@GMAIL.COM

تعلن كشخة أميرة شوب
عن وظيفة شاغرة بمسمى
بائع.
للتقديم على الوظيفة، يرجى التواصل على
37778773 أو HANIAYYAD@HOTMAIL.COM

تعلن شركة كاشف أرشد ستار للخدمات ذ.م.م
عن وظيفة شاغرة بمسمى
منظف.
للتقديم على الوظيفة، يرجى التواصل على
33213724 أو TAYYABZ213@GMAIL.COM

تعلن فورس بوينت سكيورتي ذ.م.م
عن وظيفة شاغرة بمسمى
موظف استقبال عام.
للتقديم على الوظيفة، يرجى التواصل على
66767587 أو Forceps17@gmail.com

تعلن كويك زيبرا سيرفيسز
عن وظيفة شاغرة بمسمى
منظف.
للتقديم على الوظيفة، يرجى التواصل على
17700211 أو hrd@dreamgroup.bh

تعلن مخبز أرتيزان بايتس
عن وظيفة شاغرة بمسمى
خباز عام.
للتقديم على الوظيفة، يرجى التواصل على
39285301 أو ARTISANBITES2025@GMAIL.COM

تعلن شركة انديجو للخدمات ذ.م.م
عن وظيفة شاغرة بمسمى
مشرف.
للتقديم على الوظيفة، يرجى التواصل على
35353410 أو FRJAD@INDIGO-SERVICES.COM

تعلن ريد بيلد للديكور الداخلي ذ.م.م
عن وظيفة شاغرة بمسمى
عامل صيانه عام.
للتقديم على الوظيفة، يرجى التواصل على
32028713 أو RAVIKUMAR_Z34@YAHOO.COM

تعلن مؤسسة احمد عمر للتجارة والمقاولات ذ م م
عن وظيفة شاغرة بمسمى
فني.
للتقديم على الوظيفة، يرجى التواصل على
17258545 أو admin@ahmedomer.com

تعلن لولو اللوجستية ذ.م.م
عن وظيفة شاغرة بمسمى
عامل تعبئه.
للتقديم على الوظيفة، يرجى التواصل على
17558558 أو careers@bh.lulumea.com

تعلن شركة اوربيزر البحرين ذ.م.م
عن وظيفة شاغرة بمسمى
منظف.
للتقديم على الوظيفة، يرجى التواصل على
17534342 أو sajilnath@urbaser.com

تعلن شركة جرين وجرين للمقاولات - شركة تضامن بحرينية
عن وظيفة شاغرة بمسمى
مستخدم.
للتقديم على الوظيفة، يرجى التواصل على
34052151 أو NAEEMRANDHAWA612@GMAIL.COM

تعلن شركة صبيحة خان للعلاقات العامة ذ.م.م
عن وظيفة شاغرة بمسمى
مستخدم.
للتقديم على الوظيفة، يرجى التواصل على
34300273 أو PRINCEDOHA786@GMAIL.COM

تعلن إلكترونيات كامي ذ.م.م
عن وظيفة شاغرة بمسمى
بائع.
للتقديم على الوظيفة، يرجى التواصل على
33704583 أو KAMRANALI7600150@GMAIL.COM

تعلن لو لو بحرين هايبر ماركت ذ.م.م
عن وظيفة شاغرة بمسمى
بائع في تجاره المفرد.
للتقديم على الوظيفة، يرجى التواصل على
17558558 أو careers@bh.lulumea.com

تعلن نجمة باكستان للتصليح السيارات
عن وظيفة شاغرة بمسمى
سائق ثقيل.
للتقديم على الوظيفة، يرجى التواصل على
33990749 أو ASMATKHAN10168@GMAIL.COM

تعلن شركة أي سي جي للخدمات ذ.م.م
عن وظيفة شاغرة بمسمى
واضع المواد العازله.
للتقديم على الوظيفة، يرجى التواصل على
17623723 أو MCSC@MCSCWLL.COM

تعلن مطعم ومشويات عجيب
عن وظيفة شاغرة بمسمى
مساعد مطبخ.
للتقديم على الوظيفة، يرجى التواصل على
39439922 أو FO2IEN138@GMAIL.COM

تعلن صالون نواز 2025 للحلاقه الرجاليه ذ.م.م
عن وظيفة شاغرة بمسمى
حلاق رجالي.
للتقديم على الوظيفة، يرجى التواصل على
36864833 أو NAWAZ85BANJABI@GMAIL.COM

تعلن اطلس المنيوم ذ.م.م
عن وظيفة شاغرة بمسمى
عامل فني.
للتقديم على الوظيفة، يرجى التواصل على
34130996 أو S.HUSSAIN.ISMAIL@ATLAS-ALUMINUM.COM

تعلن جريت سكاي إنترناشونال ذ.م.م
عن وظيفة شاغرة بمسمى
عامل صيانه عام.
للتقديم على الوظيفة، يرجى التواصل على
35002840 أو PUREMIND.BH@GMAIL.COM

تعلن شركة ايرمك ذ م م
عن وظيفة شاغرة بمسمى
سباك.
للتقديم على الوظيفة، يرجى التواصل على
17768200 أو AIRMECH.BAHRAIN@AIRMECH.NET

تعلن شركة أي سي جي للخدمات ذ.م.م
عن وظيفة شاغرة بمسمى
مركب.
للتقديم على الوظيفة، يرجى التواصل على
17623723 أو MCSC@MCSCWLL.COM

تعلن سمو موتورز ذ.م.م
عن وظيفة شاغرة بمسمى
بائع.
للتقديم على الوظيفة، يرجى التواصل على
39577247 أو ALABER1@HOTMAIL.COM

تعلن شركة اتانماه ذ.م.م
عن وظيفة شاغرة بمسمى
مشرف عمل.
للتقديم على الوظيفة، يرجى التواصل على
33060389 أو HHAB6504@GMAIL.COM

تعلن يحيى تام يم كونغ ذ.م.م
عن وظيفة شاغرة بمسمى
طباخ.
للتقديم على الوظيفة، يرجى التواصل على
33545410 أو INFO@THAIMARTBAHRAIN.COM

تعلن فافا للتجارة العامة ذ.م.م
عن وظيفة شاغرة بمسمى
بائع.
للتقديم على الوظيفة، يرجى التواصل على
39618618 أو FAISALSATHAR23@GMAIL.COM

تعلن شركة الحافظ للاستشارات ذ.م.م
عن وظيفة شاغرة بمسمى
مشرف.
للتقديم على الوظيفة، يرجى التواصل على
39930364 أو arbazrajpoot777@gmail.com

تعلن سنوار إقبال لإدارة الفعاليات ذ.م.م
عن وظيفة شاغرة بمسمى
عامل صيانه عام.
للتقديم على الوظيفة، يرجى التواصل على
38442957 أو SANAWARIQBAL0@GMAIL.COM

تعلن وود هاوس أوف تي
عن وظيفة شاغرة بمسمى
مساعد طباخ.
للتقديم على الوظيفة، يرجى التواصل على
34049415 أو INFO@BUREXTRADING.COM

تعلن شركة قاضي اكسلنت ذ.م.م
عن وظيفة شاغرة بمسمى
مساعد مكتب.
للتقديم على الوظيفة، يرجى التواصل على
38161569 أو AHABIB98@GMAIL.COM

تعلن مطعم فود ورلد
عن وظيفة شاغرة بمسمى
عامل شوي.
للتقديم على الوظيفة، يرجى التواصل على
37381111 أو FOODWORD.WLL@GMAIL.COM

تعلن حسين فخر للتجارة العامة
عن وظيفة شاغرة بمسمى
بائع.
للتقديم على الوظيفة، يرجى التواصل على
37000736 أو H93U@HOTMAIL.CCOM

تعلن لولو اللوجستية ذ.م.م
عن وظيفة شاغرة بمسمى
عامل تعبئه.
للتقديم على الوظيفة، يرجى التواصل على
17558558 أو careers@bh.lulumea.com

تعلن شركة أي سي جي للخدمات ذ.م.م
عن وظيفة شاغرة بمسمى
مركب.
للتقديم على الوظيفة، يرجى التواصل على
17623723 أو MCSC@MCSCWLL.COM

تعلن فريق الانشاءات
عن وظيفة شاغرة بمسمى
بناء.
للتقديم على الوظيفة، يرجى التواصل على
39289289 أو teamco98@gmail.com

تعلن شركة سبارك لايت البحرين ذ.م.م
عن وظيفة شاغرة بمسمى
مشغل حاسوب.
للتقديم على الوظيفة، يرجى التواصل على
66627665 أو SPEEDTRAVELS.TOURISM@GMAIL.COM

تعلن بيريز لخدمات السيارات
عن وظيفة شاغرة بمسمى
عامل في البيع اخر.
للتقديم على الوظيفة، يرجى التواصل على
39889795 أو MARILYNPEREZ62@GMAIL.COM

تعلن شركة البحرين لصناعة المطاط ذ م م
عن وظيفة شاغرة بمسمى
مشغل خلاطه مواد كيماويه.
للتقديم على الوظيفة، يرجى التواصل على
17830188 أو RUBBER@HAJIHASSAN.COM

تعلن شركةالبحرين للمشاريع المحدوده ذ.م.م
عن وظيفة شاغرة بمسمى
طباخ في السفينه.
للتقديم على الوظيفة، يرجى التواصل على
17737381 أو bahrainenterprises@batelco.com.bh

تعلن شركة أي سي جي للخدمات ذ.م.م
عن وظيفة شاغرة بمسمى
واضع المواد العازله.
للتقديم على الوظيفة، يرجى التواصل على
17623723 أو MCSC@MCSCWLL.COM

تعلن كافيه مقليات وبطاطس
عن وظيفة شاغرة بمسمى
عامل عصير وسندويشات.
للتقديم على الوظيفة، يرجى التواصل على
33399874 أو ISAJANAHI2009@GMAIL.COM

تعلن لينكد كير كونتركتينج ذ.م.م
عن وظيفة شاغرة بمسمى
قيار مباني.
للتقديم على الوظيفة، يرجى التواصل على
36008131 أو AHMEDJAFFARADAM@GMAIL.COM

تعلن نجم الولاية لتوريد العمالة
عن وظيفة شاغرة بمسمى
منظف عام.
للتقديم على الوظيفة، يرجى التواصل على
34471477 أو ALWILLAYA.STAR@GMAIL.COM

تعلن اوبتيموم فاسلتي مينتيننس ذ.م.م
عن وظيفة شاغرة بمسمى
مدير.
للتقديم على الوظيفة، يرجى التواصل على
13699000 أو gov@watercolorme.com

تعلن فينتج تركش صالون
عن وظيفة شاغرة بمسمى
حلاق رجالي.
للتقديم على الوظيفة، يرجى التواصل على
66988788 أو MOHAMMED.bh199@gmail.COM

تعلن الكراج الفضى للدراجات الناريه ذ.م.م
عن وظيفة شاغرة بمسمى
مشرف خدمات الزبائن.
للتقديم على الوظيفة، يرجى التواصل على
17784460 أو SILVER@BATELCO.COM.BH

تعلن اس بلازا سويتس هوتيل ذ.م.م
عن وظيفة شاغرة بمسمى
منظف اطباق في المطابخ والمطاعم.
للتقديم على الوظيفة، يرجى التواصل على
39992285 أو SAEEDRADHI52@GMAIL.COM

تعلن شركة تضامن بحرينية للاستشارات الإدارية ذ.م.م
عن وظيفة شاغرة بمسمى
مشرف.
للتقديم على الوظيفة، يرجى التواصل على
17345051 أو info@magicshinebh.com

تعلن شركة البحرين للخدمات و الصيانه ش.م.ب )مقفلة(
عن وظيفة شاغرة بمسمى
عامل خدمات.
للتقديم على الوظيفة، يرجى التواصل على
17727676 أو aqeel@basma.com.bh

تعلن بيلو للحلاقة الرجالية
عن وظيفة شاغرة بمسمى
حلاق رجالي.
للتقديم على الوظيفة، يرجى التواصل على
394444245 أو BENSHEHAB@HOTMAIL.COM

تعلن متريك ميديا والإعلان ذ.م.م
عن وظيفة شاغرة بمسمى
مساعد مكتب.
للتقديم على الوظيفة، يرجى التواصل على
33619424 أو METRICMEDIA.BH@GMAIL.COM

تعلن عبدالعزيزالسيد للتجاره والمقاولات -اسكون ذ.م.م
عن وظيفة شاغرة بمسمى
عامل خدمات.
للتقديم على الوظيفة، يرجى التواصل على
33747598 أو AHMEDALSAYED88@HOTMAIL.COM

تعلن ورشة كولد شيلد الكهربائية
عن وظيفة شاغرة بمسمى
مصلح مكيفات هواء.
للتقديم على الوظيفة، يرجى التواصل على
36888884 أو M.EB.W@HOTMAIL.COM

تعلن شركة رد ماك للخدمات الصناعية البحرين
عن وظيفة شاغرة بمسمى
مشرف.
للتقديم على الوظيفة، يرجى التواصل على
39697800 أو mannaigr@batelco.com.bh

تعلن شركة احمد منصور العالى للمقاولات والتجاره ش م ب مقفله
عن وظيفة شاغرة بمسمى
عامل في الانشاءات.
للتقديم على الوظيفة، يرجى التواصل على
17265555 أو adeel.hameed@al-aali.com

تعلن ار.بي.هيلتون ليمتد
عن وظيفة شاغرة بمسمى
بناء.
للتقديم على الوظيفة، يرجى التواصل على
32376386 أو ALTRADMENA.MAILBAHRAIN@ALTRAD.COM

تعلن شركة الخالد احسان للاستشارات الادارية ذ.م.م
عن وظيفة شاغرة بمسمى
فراش.
للتقديم على الوظيفة، يرجى التواصل على
34548282 أو AHSANKHALIDMUHAMMADKHALID@GMAIL.COM

تعلن خباز عثمان غني
عن وظيفة شاغرة بمسمى
خباز خبز.
للتقديم على الوظيفة، يرجى التواصل على
35301525 أو RMINHAS560@GMAIL.COM

تعلن الجيس للتجارة ذ.م.م
عن وظيفة شاغرة بمسمى
سائق.
للتقديم على الوظيفة، يرجى التواصل على
39880809 أو MOKERISREEJITH@GMAIL.COM

تعلن مركز خدمة البدء السريع ذ.م.م
عن وظيفة شاغرة بمسمى
بائع.
للتقديم على الوظيفة، يرجى التواصل على
35039223 أو Ahmedsharif2409@gmail.com

تعلن شركة جريس للقرطاسية ذ.م.م
عن وظيفة شاغرة بمسمى
مساعد مكتب.
للتقديم على الوظيفة، يرجى التواصل على
17706420 أو sunnybahrain@hotmail.com

تعلن شركة ترادسفير الدولية ذ.م.م
عن وظيفة شاغرة بمسمى
مشرف.
للتقديم على الوظيفة، يرجى التواصل على
37656521 أو gulfdoc123@gmail.com

تعلن شركة البحرين للخدمات الكهربائية والميكانيكية ذ.م.م
عن وظيفة شاغرة بمسمى
كهربائي.
للتقديم على الوظيفة، يرجى التواصل على
17536275 أو BEMCO@BATELCO.COM.BH

تعلن مطعم يوكو باي ميراي ذ.م.م
عن وظيفة شاغرة بمسمى
طباخ عام.
للتقديم على الوظيفة، يرجى التواصل على
17828828 أو SHARIFALSAMAHIJI@HOTMAIL.COM

تعلن صالون عين البحرين
عن وظيفة شاغرة بمسمى
حلاق رجالي.
للتقديم على الوظيفة، يرجى التواصل على
39664685 أو BUHAJAR06@HOTMAIL.COM

تعلن شايستا للدعاية والإعلان ذ.م.م
عن وظيفة شاغرة بمسمى
عامل في البيع.
للتقديم على الوظيفة، يرجى التواصل على
34512961 أو SHAYESTABH@GMAIL.COM

تعلن اطلس المنيوم ذ.م.م
عن وظيفة شاغرة بمسمى
عامل فني.
للتقديم على الوظيفة، يرجى التواصل على
34130996 أو S.HUSSAIN.ISMAIL@ATLAS-ALUMINUM.COM

تعلن آر سي دي للاستشارات الإدارية ذ.م.م
عن وظيفة شاغرة بمسمى
مستخدم.
للتقديم على الوظيفة، يرجى التواصل على
33650789 أو WAQASAUJAN786@YAHOO.COM

تعلن مطعم آشي ذ.م.م
عن وظيفة شاغرة بمسمى
امين صندوق.
للتقديم على الوظيفة، يرجى التواصل على
33687178 أو DIMENSIONAL.STONES@GMAIL.COM

تعلن البحرينية الهولندية للأساسات ذ.م.م
عن وظيفة شاغرة بمسمى
كهربائي.
للتقديم على الوظيفة، يرجى التواصل على
17369887 أو info@bahraindutch.com

تعلن عين الويب ذ.م.م
عن وظيفة شاغرة بمسمى
سائق مركبه خفيفه.
للتقديم على الوظيفة، يرجى التواصل على
77961704 أو INFO.WEBEYE@GMAIL.COM

تعلن سلطان مارين انترناشيونال ذ.م.م
عن وظيفة شاغرة بمسمى
مركب ميكانيكي.
للتقديم على الوظيفة، يرجى التواصل على
17554872 أو admin@sultanengineering.com

تعلن خياطة قصر ابن النفيس - شركة تضامن بحرينية
عن وظيفة شاغرة بمسمى
خياط.
للتقديم على الوظيفة، يرجى التواصل على
36148198 أو AHARIES04@GMAIL.COM

تعلن لو لو بحرين هايبر ماركت ذ.م.م
عن وظيفة شاغرة بمسمى
بائع في تجاره المفرد.
للتقديم على الوظيفة، يرجى التواصل على
17558558 أو careers@bh.lulumea.com

تعلن وقت الشاي ذ.م.م
عن وظيفة شاغرة بمسمى
عامل عصير.
للتقديم على الوظيفة، يرجى التواصل على
39867872 أو HASH2H2@GMAIL.COM

تعلن اس ام دي اس للخدمات ذ.م.م
عن وظيفة شاغرة بمسمى
صباغ.
للتقديم على الوظيفة، يرجى التواصل على
38181800 أو khanptpm1@gmail.com

تعلن مدرسة النور العالمية
عن وظيفة شاغرة بمسمى
مدرس.
للتقديم على الوظيفة، يرجى التواصل على
17736773 أو roonlasc@batelco.com.bh

تعلن مطعم أريليا ذ.م.م
عن وظيفة شاغرة بمسمى
مقدم اطعمه.
للتقديم على الوظيفة، يرجى التواصل على
36492024 أو TABMECHANICAL@GMAIL.COM

تعلن شركة خدمات مطار البحرين (باس) ش.م.ب مقفلة
عن وظيفة شاغرة بمسمى
ضابط التموين.
للتقديم على الوظيفة، يرجى التواصل على
17321777 أو BASLMRA@bas.com.bh

تعلن ويستون للخدمات
عن وظيفة شاغرة بمسمى
منظف.
للتقديم على الوظيفة، يرجى التواصل على
17702123 أو md@weston-services.COM

تعلن مغسلة توب سبيد
عن وظيفة شاغرة بمسمى
غسال ومكوي عام(كواي).
للتقديم على الوظيفة، يرجى التواصل على
33100048 أو BHRMOHAMAD2@GMAIL.COM

تعلن سيجما بحرين للتكنولوجيا ذ.م.م
عن وظيفة شاغرة بمسمى
فني.
للتقديم على الوظيفة، يرجى التواصل على
39009026 أو OSAMAHALKAHTANE@GMAIL.COM

تعلن فاين بيك لحلول الأعمال شركة تضامن بحرينية
عن وظيفة شاغرة بمسمى
محاسب عام.
للتقديم على الوظيفة، يرجى التواصل على
34306903 أو ABDULLATHEEF3362@GMAIL.COM

تعلن شركة زاهانور خان للاستشارات الإدارية ذ.م.م
عن وظيفة شاغرة بمسمى
مشرف.
للتقديم على الوظيفة، يرجى التواصل على
34300273 أو PRINCEDOHA786@GMAIL.COM

تعلن لولو بحرين هايبرماركت ذ.م.م
عن وظيفة شاغرة بمسمى
بائع في تجاره المفرد.
للتقديم على الوظيفة، يرجى التواصل على
17558558 أو careers@bh.lulumea.com

تعلن كازروني للمقاولات
عن وظيفة شاغرة بمسمى
فني.
للتقديم على الوظيفة، يرجى التواصل على
17742595 أو HR@KAZEROONIGROUP.COM

تعلن صالون الفراشة للتجميل
عن وظيفة شاغرة بمسمى
مجمل.
للتقديم على الوظيفة، يرجى التواصل على
39630006 أو MALFADHALA@HOTMAIL.COM

تعلن بشرى للمقاولات
عن وظيفة شاغرة بمسمى
عامل بناء عام.
للتقديم على الوظيفة، يرجى التواصل على
39457163 أو HUSSAINFARDAN64@HOTMAIL.COM

تعلن جازول لصيانة المعدات الثقيلة وقطع الغيار ذ.م.م
عن وظيفة شاغرة بمسمى
مساعد مكتب.
للتقديم على الوظيفة، يرجى التواصل على
33032016 أو SANTHEEV@HOTMAIL.COM

تعلن شركة زاهانور خان للاستشارات الإدارية ذ.م.م
عن وظيفة شاغرة بمسمى
فراش.
للتقديم على الوظيفة، يرجى التواصل على
34300273 أو PRINCEDOHA786@GMAIL.COM

تعلن بيت اليمامة لمقاولات التنظيفات ذ.م.م
عن وظيفة شاغرة بمسمى
منظف عام.
للتقديم على الوظيفة، يرجى التواصل على
17345569 أو YAMAMAHOUSE1@GMAIL.COM

تعلن فاطمه احمد عبدالله حسن
عن وظيفة شاغرة بمسمى
خباز عام.
للتقديم على الوظيفة، يرجى التواصل على
39451155 أو Fatima58.ahmed@hotmail.com

تعلن لقيمات وريف ذ.م.م
عن وظيفة شاغرة بمسمى
بائع.
للتقديم على الوظيفة، يرجى التواصل على
34170035 أو PDC434@GMAIL.COM

تعلن مصنع المنامة للتغليف ذ.م.م
عن وظيفة شاغرة بمسمى
مشغل الات.
للتقديم على الوظيفة، يرجى التواصل على
17675246 أو MFIAKRAM@GMAIL.COM

تعلن صالون ريف باريس الرجالي
عن وظيفة شاغرة بمسمى
حلاق رجالي.
للتقديم على الوظيفة، يرجى التواصل على
39977997 أو KHALID@ASFARI.BH

تعلن صالون امال للتجميل
عن وظيفة شاغرة بمسمى
مزين.
للتقديم على الوظيفة، يرجى التواصل على
39211710 أو ayaaaljamri@gmail.com

تعلن قمر جميل للمقاولات
عن وظيفة شاغرة بمسمى
عامل في الانشاءات.
للتقديم على الوظيفة، يرجى التواصل على
33495011 أو HURIA.JARRAL@GMAIL.COM

تعلن شركة عبدالكريم الجهرمي للمقاولات ذ م م
عن وظيفة شاغرة بمسمى
عامل بناء عام.
للتقديم على الوظيفة، يرجى التواصل على
17831000 أو akjcont@gmail.com

albiladpress.com
اقرأ مقالات أخرى بموقع "البلاد" الإلكتروني

## الأسرة البحرينية.. نموذج في الاستقرار المجتمعي والتمكين التشريعي

د.سعاد ياسين

## كم نحن بحاجة إلى الرحمة

حسين حبيل

### سوالف

*عائشة محمد المحميد

## سمو الشيخ ناصر بن حمد.. رؤية تُلهم الأجيال

يمثل الشباب الثروة الحقيقية لأي وطن، فهم القوة الدافعة للتنمية، وصُنّاع المستقبل، وحملة راية الإنجاز. ومن هذا المنطلق، تحرص مملكة البحرين على تمكين الشباب ودعم طموحاتهم؛ انطلاقا من إيمان القيادة الرشيدة بأن الاستثمار في الإنسان هو أساس التنمية المستدامة، وأن بناء الأوطان يبدأ ببناء الإنسان.

وفي هذا الإطار، تبرز توجيهات سمو الشيخ ناصر بن حمد آل خليفة بوصفها مصدر إلهام للشباب، حيث يؤكد سموه في مناسبات عديدة أهمية التحلي بالعزيمة والإصرار، والعمل الجاد، والالتزام بالقيم الوطنية، باعتبارها ركائز النجاح والتميز. كما يدعو سموه إلى جعل الطموح مقرونًا بالاجتهاد، ومواصلة التعلم وتطوير المهارات لمواكبة المتغيرات وصناعة الفرص.

ولعل أبرز ما يميز رؤية سمو الشيخ ناصر بن حمد آل خليفة تجاه الشباب أنها لا تقتصر على الدعوة إلى النجاح، بل تؤكد أن النجاح الحقيقي يُبنى على المسؤولية والانتماء والقدرة على تحويل الطموح إلى إنجاز ملموس، فالشباب، في هذه الرؤية، ليسوا مجرد مستفيدين من فرص التنمية، بل شركاء في صياغة مستقبل الوطن، بما يمتلكونه من أفكار مبتكرة، وروح المبادرة، والاستعداد لمواجهة التحديات بعزيمة وثقة. ومن هنا، فإن بناء الإنسان يظل الاستثمار الأهم، لأنه الأساس الذي تُبنى عليه نهضة الأمم واستدامة إنجازاتها.

وتعكس إنجازات الشباب البحريني في مختلف المجالات ثمرة هذا النهج، إذ أثبتوا قدرتهم على المنافسة والابتكار وتحقيق النجاحات التي ترفع اسم البحرين في المحافل الإقليمية والدولية. ويؤكد ذلك أن الشباب، عندما يحظون بالدعم والتوجيه، يصبحون شركاء حقيقيين في مسيرة التنمية والازدهار. (المقال كاملا في الموقع الإلكتروني).

*كاتبة بحرينية ومدربة معتمدة

البلاد | كاريكاتير نواف العلا

*خالد عبدالله المرباطي

## منصة عالمية تبحث عن هوية بحرينية

تتسارع الخطى العالمية نحو تمكين الشباب في قطاعات الاقتصاد الرقمي والإبداعي، وتبرز بطولة مصممي "أدوبي" المعتمدين (ACA) كواحدة من أهم المنصات الدولية لاكتشاف المواهب الإبداعية وتطويرها. وفي الوقت الذي تشهد فيه دول مجلس التعاون الخليجي، مثل المملكة العربية السعودية وسلطنة عُمان، تنظيما سنويا مستقلا ومتميزا لهذه البطولة الوطنية برعاية جهات حكومية كبرى، يترقب المبدعون في مملكة البحرين خطوة جادة ومماثلة تضع اسم المملكة على خريطة المنافسة العالمية. ومن هذا المنطلق، نوجّه دعوة إلى الجهات المختصة في المملكة، وعلى رأسها وزارة التربية والتعليم، لتنفيذ وتفعيل هذه البطولة رسميا في البحرين. ونقترح أن تنطلق النسخة الأولى تحت شعار يحمل أسمى قيم الانتماء: "في حب الوطن"، لتمتزج الهوية الوطنية بالابتكار الرقمي.

### استهداف شامل وطريق نحو العالمية

تستهدف هذه المسابقة الطلاب والطالبات بجميع المستويات التعليمية (من سن 13 إلى 22 عاما)، ليتنافسوا في إبراز مهاراتهم باستخدام البرامج الاحترافية المعيارية مثل: "Adobe Photoshop" للاتصال البصري، و "Adobe Illustrator" للتصميم الجرافيكي، و "Adobe InDesign" للنشر الرقمي والمطبوع. وتكمن أهمية هذه المسابقة في كونها جسرا ينقل الموهبة المحلية إلى الاحترافية الدولية، حيث يتأهل الفائزون الثلاثة الأوائل لتمثيل بلدانهم في النهائيات العالمية التي تنظمها شركة "سرتيبورت". وعلى الرغم من أن مشاركتنا في البطولة العالمية التي ستقام في الولايات المتحدة الأميركية نهاية يوليو 2026 قد لا تكون ممكنة هذا العام، فإننا نتطلع بشغف إلى المشاركة والمنافسة بقوة في البطولة القادمة بمشاركة متسابقين من أكثر من 80 دولة.

إن تفعيل هذه البطولة يمثل استثمارا حقيقيا في الكوادر الوطنية الشابة، ويوفر لهم فرصة الاحتكاك بخبراء عالميين، ما يفتح أمامهم أبوابا واسعة للتدريب والتوظيف، ويرفد سوق العمل البحرينية بمبدعين قادرين على قيادة مستقبل الإنتاج الإبداعي والرقمي.

*مدير أول سابق بغرفة تجارة وصناعة البحرين

* د.دعاء يوسف

## المريض لم يتغيب.. لكن العلاج توقف

عندما نتحدث عن الجودة في الرعاية الصحية، غالبًا ما نفكر في دقة التشخيص، ونجاح العلاج، أو توفر الأجهزة الحديثة، لكن هناك جانب آخر لا يقل أهمية، وقد لا يلاحظه الكثيرون: ماذا يحدث بعد انتهاء زيارة المريض؟ وهل يضمن النظام الصحي استمرار رحلة العلاج حتى نهايتها؟

في بعض الأحيان، لا يتوقف العلاج لأن المريض قرر عدم الاستمرار، بل لأن المريض اختفى من مسار المتابعة دون أن ينتبه أحد. للوهلة الأولى، قد يبدو الأمر كأنه إهمال من المريض، لكن عند النظر بشكل أعمق، نجد أن السبب قد يكون سلسلة من التفاصيل الصغيرة التي لم تكتمل. قد لا يتم تحديد موعد المراجعة بعد انتهاء الجلسة. وقد لا تُكتب الخطة العلاجية بشكل واضح في الملف. وقد لا يتم إبلاغ المريض بأهمية العودة أو بموعد الخطوة القادمة. أحيانًا يتم إلغاء الموعد دون إعادة جدولته، أو يحدث تأخير في التواصل والمتابعة. كل خطوة من هذه الخطوات قد تبدو بسيطة، لكنها عندما تجتمع قد تؤدي إلى نتيجة كبيرة: مريض يخرج من رحلة العلاج.

المشكلة هنا ليست البحث عن شخص لإلقاء اللوم عليه، بل فهم أن الرعاية الصحية هي منظومة متكاملة تعتمد على تعاون جميع الأطراف. الطبيب، وفريق التمريض أو المساعدون، وموظفو الاستقبال، والإدارة، جميعهم جزء من تجربة المريض. فجودة الرعاية لا تُقاس فقط بما يحدث داخل غرفة العلاج، بل أيضًا بما يحدث بعد خروج المريض منها. انقطاع المتابعة قد تكون له آثار تتجاوز فقدان موعد فقط، فقد يتأخر اكتشاف مشكلة صحية، أو تتفاقم حالة بسيطة إلى حالة أكثر تعقيدًا، وقد يتحمل المريض لاحقًا وقتًا وتكلفةً وجهدًا أكبر، كان من الممكن تجنبها بالمتابعة المناسبة. كما قد يؤدي ذلك إلى انخفاض رضا المرضى، وزيادة الشكاوى، وضعف الثقة، وتأثر مؤشرات جودة الرعاية في المؤسسة. والحل هنا لا يكمن فقط في تذكير المرضى بالمواعيد، بل في بناء أنظمة تمنع فقدانهم من البداية. (المقال كاملا في الموقع الإلكتروني).

*طبيبة بحرينية

*د.سعد الله المحمدي

## التخلص من الكسل والفتور

يقول ابن المقفع: "مَنْ دام كسله، خابَ أمله"، ويقول آخر: "الكسلُ وِسَادةُ الشيطان، ومَنْ رضي بالكسل رضي بالنقص، ومَنْ لازم الرّقاد فاته المُراد"، وشبَّهوا الكسل باللص، لأنه يسرق الأعمار والإنجازات، وعدُّوه بداية كلّ الشرور والمفاسد، وقالوا: "عندما يمشي الكسل في الطريق فلا بدّ أن يلحقه الفقر".

دعِ التكاسلَ في الخيراتِ تطلبُها ... فليس يسعدُ بالخيراتِ كسلانُ.

والكسل من مكايد الشيطان، وبه يثبط العبد عن العمل والعطاء، ويلقي الخمول والركود في قلبه، ويدعوه إلى التثاقل والغفلة، وهو داء لا يصيبُ فئة محددة من الناس، بل يصيب مختلف شرائح المجتمع -إلا من رحم الله- فقد يكون المرء شعلةً مِنَ النشاط في علمه وعمله ودعوته وعطائه، ثم يقلُّ نشاطه ويخبو، كأنه انتقل إلى البيات الشتوي.

والكسلُ والفتور متقاربان في المعنى، فالكسل هو التثاقل والتراخي عما ينبغي مع القدرة عليه، أما الفتور فكما قال الراغب: سكنٌ بعد حدّة، ولينٌ بعد شدّة، وضعفٌ بعد قوّة. وقد ذم الله تعالى المنافقين لكسَلِهم وتثاقلهم عن الصلاة فقال تعالى: "وَإِذَا قَامُوا إِلَى الصَّلَاةِ قَامُوا كُسَالَى" (النساء: 142)، واستعاذَ النّبي مِنَ العجز والكسل في قوله تعالى: "اللهم إني أعوذ بك من العجز والكسل"، (صحيح البخاري: 2823).وأوصى السلف بالبعد عن الكسل، فقال أبو جعفر محمد بن علي الباقر لابنه: "يا بني، إياك والكسل والضجر، فإنهما مفتاح كل شر؛ إن كسلت، لم تؤد حقًّا، وإن ضجرتَ لم تصبر على حق". (حلية الأولياء 3 / 183). (المقال كاملا في الموقع الإلكتروني).

*أستاذ في اللغة العربية ومدرب معتمد

### سلطنة حرف

*طارق ماجد بورسلي

## نهاية عصر الفروع... هل تبتلع الرقمنة البنوك التقليدية؟

في زاوية هادئة من أحد شوارع المدينة المزدحمة، يقف فرع بنك عريق بجدرانه الرخامية وأعمدته الضخمة، لكن الزائر يلحظ شيئا غريبا: القاعات التي كانت تضج بالعملاء والضجيج الورقي باتت شبه خالية. في المقابل، وعلى بُعد ضغطة زر واحدة في "الجيب" هناك ملايين العمليات المالية التي تُجرى في هذه اللحظة عبر تطبيقات الهواتف الذكية. هذا المشهد يلخص تساؤلا جوهريا يتردد في أروقة المنتديات الاقتصادية، وهو "هل نحن بصدد إعلان الوفاة التدريجية للبنوك التقليدية؟". في البداية لا يمكن فصل المال عن السياسة، فالمنطقة التي تعيش صراعات محتدمة شهدت تحولا اضطراريا في سلوك الأفراد المالي. الحروب والأزمات الاقتصادية لم تكتفِ بهز استقرار العملات، بل دفعت المواطن إلى البحث عن "ملاذات رقمية" تتجاوز الحدود المادية. لقد أثبتت الأزمات أن البنوك التي لا تملك بنية رقمية مرنة هي أول من يسقط في فخ العزلة، بينما استمرت البنوك "الذكية" في تقديم خدماتها العابرة للقارات والظروف.

إذ لم يعد الذهاب للبنك "مشوارا" يتطلب تنسيقا زمنيا، فاليوم تستطيع فتح حساب استثماري، وتحويل الأموال دوليا، والحصول على موافقة ائتمانية وأنت تحتسي قهوتك الصباحية. هذا التحول لم يقلل التكاليف التشغيلية للمصارف فحسب، بل رفع سقف توقعات العميل الذي لم يعد يقبل بانتظار "رقم" في صف طويل. البنوك الرقمية (Neo-Banks) بدأت تسحب البساط ببطء، بفضل واجهات استخدام بسيطة، وخوارزميات ذكاء اصطناعي تقدم استشارات مالية مخصصة. (المقال كاملا في الموقع الإلكتروني).

*كاتب كويتي

كشفت ياسمين عبدالعزيز عن تفاصيل تجربتها السينمائية الجديدة خلال حضورها العرض الخاص لفيلم "خلي بالك من نفسك"، مؤكدة أن الجمهور بات أكثر وعيا وقدرة على التمييز بين الأعمال الجيدة والضعيفة، وأن الاجتهاد والتجديد أصبحا شرطين أساسيين للاستمرار.
وأكدت أن هذه الصداقة مع السقا كان لها أثر إيجابي واضح في العمل.

البلاد | كاريكاتير طارق البحّار

بعد أكثر من ربع قرن على انضمامها إلى عالم "Toy Story"، لم تعد الدمية راعية البقر "جيسي" مجرد شخصية مساندة، بل أصبحت القلب النابض لأحداث الجزء الخامس، في خطوة وصفتها النجمة جون كوزاك بأنها واحدة من أكثر التجارب تأثيرًا في مسيرتها. ويمنح "Toy Story 5" مساحة غير مسبوقة لشخصية جيسي.

### بين الذاكرة والمكان

# جولة داخل "مساحات عالقة" تكشف وجوهًا مختلفة للفن البحريني المعاصر

البلاد | طارق البحار

بمجرد الدخول إلى مساحة الرواق للفنون، لا يبدو معرض "مساحات عالقة" كمعرض تقليدي تُعلّق فيه الأعمال على الجدران، بل كرحلة تتدرج من التأمل إلى التساؤل، ومن الذكريات الشخصية إلى القضايا الإنسانية المشتركة. فكل زاوية تحمل قصة، وكل عمل يفتح نافذة على تجربة مختلفة، فيما يتحول الزائر تدريجيًا من متفرج إلى شريك في قراءة المعاني واكتشافها.

المعرض، الذي افتتح في التاسع من يونيو وتم تمديد استقباله للجمهور حتى 13 أغسطس، يجمع حصيلة أعمال سبعة فنانين بحرينيين شاركوا في برنامج الإقامة الفنية "تطبيق 006"، أحد أبرز البرامج التي رسختها "الرواق" لدعم التجارب الفنية المعاصرة، ومنح الفنانين مساحة للبحث والتجريب قبل تقديم أعمالهم للجمهور بدعم من الشيخة ضوى بنت خالد آل خليفة.

وخلال الجولة، يلفت الانتباه التنوع الكبير في الأساليب والوسائط الفنية، إلا أن جميع الأعمال تلتقي عند سؤال واحد: ماذا يبقى في داخلنا بعد أن تنتهي التجارب؟

في أحد الأركان، تستحضر الفنانة سارة رضا مفهوم الانتماء عبر عملها "كالت-ير"، مقدمة قراءة نقدية للعائلة بوصفها حاملة للثقافة والذاكرة، بينما تعود سمر الإسكافي بالمشاهد إلى تاريخ بلاد القديم، مستلهمة ينابيعها وحكاياتها وما بقي منها في الذاكرة الجماعية، في عمل يحمل عنوان "مشاهد لا تُرى".

ويأخذ يوسف قمبر الزائر إلى قضية مختلفة، حيث يضعه أمام مفارقة وفرة الطعام مقابل الهدر اليومي، في عمل "مأدبة الفناء" الذي يطرح أسئلة مباشرة حول الاستهلاك والأمن الغذائي والمسؤولية المجتمعية.

أما الفنان محمود الشرقاوي (هيوفل)، فيقدم تجربة بصرية تجريدية بعنوان "ترقّب، توتر، واتزان"، تتناول الضغوط الذهنية التي ترافق المسؤوليات المهنية، فيما تترجم مرام السليمان مشاعر الفقد في عمل "إليك"، الذي يحمل إهداءً مؤثرًا إلى والدها الراحل، لتتحول الذكريات إلى حضور دائم داخل تفاصيل الحياة.

وفي عمل "ما الذي ينمو فوق الأرض؟"، تطرح مريم النعيمي تساؤلات حول العلاقة المتغيرة بين الإنسان والطبيعة في ظل التوسع العمراني، بينما تختتم غالية عبدالجواد الرحلة بسلسلة "حياة: سلسلة من اللحظات"، حيث تنعكس صورة الزائر على الأسطح المعدنية للعمل، ليصبح جزءًا من التجربة الفنية،

وكأن العمل يذكّره بأن الذاكرة لا تعكس الماضي فحسب، بل تعيد تشكيل الحاضر أيضًا.

ولا يكتفي "مساحات عالقة" بعرض أعمال فنية متنوعة، بل يقدم نموذجًا لما يمكن أن تصنعه برامج الإقامة الفنية عندما تمنح الفنان الوقت والمساحة لتطوير أفكاره بحرية. وهو ما جعل برنامج "تطبيق" في الرواق، على مدى الأعوام الماضية، محطة مهمة في المشهد التشكيلي البحريني، أسهمت في بروز تجارب شبابية اتجهت نحو الفن المفاهيمي والممارسات المعاصرة.

ومع تمديد المعرض حتى 13 أغسطس، تبقى الفرصة متاحة أمام الجمهور لخوض تجربة مختلفة، لا تعتمد على الإجابات

الجاهزة، بل تدعو كل زائر إلى أن يقرأ الأعمال بطريقته الخاصة، ويخرج منها بأسئلته وتأملاته، وربما ببعض الذكريات الجديدة التي ستظل هي الأخرى، "مساحات عالقة".

### في أمسية ثقافية لجمعية "كلنا نقرأ"

# رواية "الحبر المسكوب" لنادية هاشمي تحت المجهر

إعداد المتدربة بصحيفة "البلاد" فادية سويد

احتضنت أسرة الأدباء والكتاب جلسة ثقافية نظمتها جمعية "كلنا نقرأ" لمناقشة رواية "الحبر المسكوب" للكاتبة الأفغانية الأميركية نادية هاشمي، بحضور نخبة من المهتمين بالأدب والثقافة، في أمسية شهدت حوارًا ثريًا عن مضامين الرواية وأبعادها النفسية والاجتماعية.

وتُعد "الحبر المسكوب" من الأعمال التي تتناول رحلة الإنسان في مواجهة الصدمات النفسية والبحث عن الهوية وسط صراع التقاليد والتغيرات الاجتماعية، إذ ترسم نادية هاشمي شخصيات تعيش بين ثقافتين، مستندة إلى خبرتها في الكتابة عن قضايا المرأة واللجوء والانتماء، وهي موضوعات شكلت السمة الأبرز في معظم أعمالها الروائية.

وركزت المناقشات على البناء النفسي لشخصيات الرواية، خصوصًا بطلتها التي تعيش حالة من القلق المستمر والخوف من المستقبل، وهو ما عدّه المشاركون انعكاسًا للضغوط التي يواجهها المراهقون في البيئات التي تتأرجح بين المحافظة والانفتاح. وبينما رأى بعض الحضور أن الشخصية نجحت في تجسيد هشاشة الإنسان أمام الأزمات، رأى آخرون أن الرواية بالغت في إبراز حالة الاستسلام والتشاؤم.

كما استوقفت المشاركين إحدى أبرز محطات الرواية، المتمثلة في فقدان البطلة لصوتها، إذ عُدّ هذا الحدث رمزًا يتجاوز الجانب الجسدي ليعبر عن الصمت القسري والعجز عن التعبير في ظل ظروف اجتماعية ونفسية معقدة. ورأى الحضور أن الكاتبة نجحت في توظيف هذه اللحظة بوصفها نقطة تحول درامية تكشف عن حجم الانكسار الداخلي الذي تعيشه الشخصية.

وتناول النقاش كذلك البعد الثقافي للرواية، إذ رأى المشاركون أن نادية هاشمي استطاعت أن تقدم معالجة إنسانية لقضايا الهوية والانتماء، من خلال تصوير الصراع بين الموروث الثقافي والواقع الجديد، وكيف ينعكس ذلك على تكوين شخصية الفرد ومحاولاته المستمرة لإيجاد مكان ينتمي إليه. وعلى رغم الإشادة بفكرة الرواية ورسائلها الإنسانية، لم تخلُ الجلسة من الملاحظات النقدية، إذ رأى عدد من الحضور أن العمل احتوى على تفاصيل ووصف مطول في بعض الفصول، ما أثر في إيقاع السرد وأبطأ تطور الأحداث، وكان بالإمكان الاختصار للحفاظ على تماسك الرواية وزخمها.

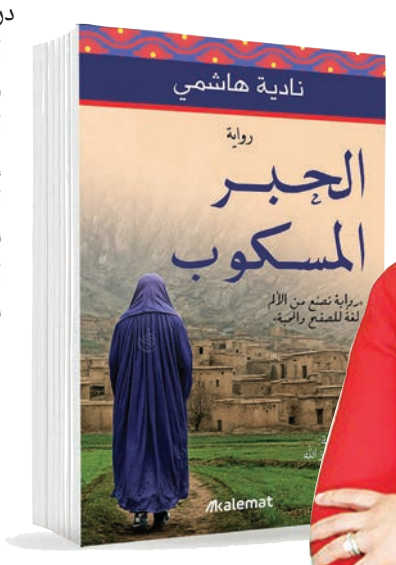

### "حلم رجل مضحك"

# رحلة دوستويفسكي من اليأس إلى اكتشاف معنى الحياة

البلاد | محرر مسافات

بين صفحات قليلة استطاع الكاتب الروسي الكبير فيودور دوستويفسكي أن يطرح واحدًا من أعمق الأسئلة التي شغلت الإنسان: هل للحياة معنى على رغم الألم واليأس؟ وذلك من خلال قصته الفلسفية والرمزية الشهيرة "حلم رجل مضحك" التي نشرها بالعام 1877، وأصبحت لاحقًا من أبرز نصوصه التي تجمع بين الأدب والفكر والتأمل الإنساني.

وتدور القصة حول رجل فقد إيمانه بالحياة، ووصل إلى قناعة بأن وجوده بلا قيمة، حتى قرر إنهاء حياته. لكن قبل تنفيذ قراره بليلة واحدة، دخل في نوم عميق ورأى حلمًا غريبًا قلب رؤيته للعالم والإنسان بالكامل.

في حلمه رأى نفسه يموت ويُدفن، ثم ينتقل إلى عالم يشبه الجنة، حيث يعيش البشر في سلام وانسجام، تحكمهم المحبة والصدق، ولا مكان بينهم للكراهية أو الطمع أو الخداع. عالم مثالي يبدو كأنه الصورة التي يحلم بها الإنسان منذ بداية وجوده.

لكن المفارقة أن هذا المجتمع النقي يبدأ في الانهيار بسبب تأثيره هو، إذ ينقل إليه أفكارًا وسلوكات لم تكن موجودة من قبل، فتظهر الأنانية والغيرة والكذب، ويبدأ العالم المثالي في فقدان براءته.

وعندما يستيقظ الرجل، لا يعود الشخص نفسه الذي أراد الموت، بل يكتشف أن الخلاص لا يأتي من الهروب من الحياة، وإنما من محاولة إصلاحها. يدرك أن الحب والرحمة والصدق ليست مجرد أفكار مثالية، بل قوى قادرة على تغيير الإنسان والمجتمع، فيقرر تكريس حياته لنشر هذه الرسالة.

وتكشف القصة عن أفكار عميقة ظل دوستويفسكي يعود إليها في أعماله، فمعنى الحياة لا يُبنى على التفكير وحده، بل على الرحمة والعلاقة مع الآخرين، كما أن الشر قد يبدأ من لحظة صغيرة قبل أن يتحول إلى فساد واسع، لكن الإنسان مهما ابتعد يبقى قادرًا على التغيير والعودة.

# "البلاد" في ضيافة مدينة الشباب 2030

البلاد | تصوير رسول الحجيري

زارت صحيفة "البلاد" فعاليات مدينة الشباب 2030، حيث اطلع فريقها على مختلف البرامج والورش التدريبية التي تقدمها المدينة، والتي تستهدف تنمية مهارات الشباب البحريني في مجالات متنوعة، وتعزيز قدراتهم الإبداعية والعملية.

كما شملت الزيارة المدينة الرياضية المصاحبة، التي توفر باقة من الأنشطة والفعاليات الرياضية الهادفة إلى ترسيخ ثقافة ممارسة الرياضة وتعزيز أنماط الحياة الصحية لدى الشباب.

واطلع الفريق على مستوى التنظيم وتنوع الفعاليات والإقبال الكبير من المشاركين، في تأكيد يعكس المكانة التي باتت تحتلها مدينة الشباب 2030 باعتبارها إحدى أبرز المبادرات الوطنية الداعمة لتمكين الشباب وصقل مواهبهم.

## توفيقي: البحرين لا تبني منشآت فحسب بل تبني الإنسان

أكد رئيس تحرير صحيفة "البلاد" السيد زهير توفيقي، خلال زيارته لفعاليات "مدينة الشباب 2030"، أن ما شاهده من مستوى التنظيم، وتنوع البرامج، والإقبال الكبير من الشباب، يعكس المكانة التي باتت تحتلها هذه المبادرة الوطنية الرائدة، باعتبارها إحدى أهم المنصات التي تستثمر في طاقات الشباب البحريني، وتنمّي مهاراتهم، وتفتح أمامهم آفاقًا واسعة للإبداع والابتكار والتميز. وأضاف: "مدينة الشباب 2030 لم تعد مجرد فعالية صيفية فحسب ، بل أصبحت مشروعًا وطنيًا متكاملًا يجسد رؤية البحرين في الاستثمار بالإنسان، ويترجم اهتمام القيادة الرشيدة بالشباب بوصفهم الثروة الحقيقية للمستقبل، والقوة الدافعة لمسيرة التنمية المستدامة." وأشاد بالدور الكبير الذي تضطلع به وزارة شؤون الشباب، بالتعاون مع مختلف الشركاء، في تطوير المدينة عامًا بعد عام، بما يجعلها بيئة محفزة لاكتشاف المواهب وصقل القدرات وإعداد قيادات شابة تمتلك المعرفة والثقة والمهارات اللازمة لمواكبة متطلبات المستقبل. وأكد أن صحيفة "البلاد"، بصفتها الراعي الإعلامي ، تفخر بأن تكون شريكًا في نقل هذا النجاح الوطني إلى المجتمع، وتسليط الضوء على قصص الإبداع والتميز التي يصنعها شباب البحرين، انطلاقًا من رسالتها الإعلامية في دعم المبادرات الوطنية التي تعزز التنمية البشرية وترسخ ثقافة الإنجاز والابتكار. واختتم تصريحه بالقول: "ما لمسناه اليوم من حيوية الشباب، وجودة البرامج، وروح العطاء والعمل الجماعي، يؤكد أن البحرين تمتلك رصيدًا بشريًا واعدًا يستحق كل أشكال الدعم والرعاية، وأن مدينة الشباب 2030 ستظل نموذجًا ملهمًا في إعداد أجيال قادرة على مواصلة مسيرة البناء والازدهار، وتحقيق تطلعات المملكة نحو مستقبل أكثر إشراقًا وتنافسية. إن ما رأيناه اليوم يبعث على الفخر والاعتزاز، ويؤكد أن البحرين لا تبني منشآت فحسب، بل تبني الإنسان، وهو الاستثمار الذي يبقى أثره للأجيال. وستظل "البلاد"، باعتبارها الراعي الإعلامي لهذه المبادرة الوطنية، حريصة على مواكبة هذا النجاح ونقل رسالته إلى المجتمع، لأن دعم الشباب هو دعم لمستقبل البحرين.

## أرناؤوط: "البلاد" ستواصل دعمها للمبادرات المساهمة في بناء الكفاءات الوطنية

أكدت الرئيس التنفيذي لمؤسسة "البلاد" الإعلامية دليلة أرناؤوط، أن "مدينة الشباب 2030" تمثل نموذجا وطنيا متقدما في تمكين الشباب، لما توفره من بيئة متكاملة تجمع بين التدريب والإبداع والابتكار، وتسهم في إعداد جيل قادر على مواكبة متغيرات المستقبل وصناعة الفرص.

وقالت إن ما لمسته خلال زيارتها للمدينة يعكس حجم الجهود المبذولة في تصميم برامج نوعية تواكب اهتمامات الشباب وتلبي تطلعاتهم، مؤكدة أن الاستثمار في الإنسان هو الركيزة الأساسية لأي تنمية مستدامة، وهو النهج الذي تواصل البحرين ترسيخه عبر مبادراتها الشبابية الرائدة. وأشادت بالدور الذي تقوم به وزارة شؤون الشباب وشركاؤها في تطوير المدينة عامًا بعد عام، من خلال تنويع المسارات التدريبية واستقطاب الخبرات، بما يمنح المشاركين تجارب عملية تثري معارفهم وتنمي مهاراتهم في مختلف المجالات.

واختتمت تصريحها بالتأكيد على أن ما تحققه "مدينة الشباب 2030" من نجاحات متواصلة يعكس الرؤية الوطنية التي تضع الشباب في قلب عملية التنمية، مشيرة إلى أن تمكينهم اليوم هو استثمار حقيقي في مستقبل البحرين، وأن المؤسسة ستواصل دعمها الإعلامي لكل المبادرات التي تسهم في بناء الكفاءات الوطنية وإبراز إنجازاتها.

## بطي: النسخة الحالية الأكبر في تاريخ المدينة

أكدت الوكيل المساعد للدعم والمبادرات بوزارة شؤون الشباب ناني بطي أن زيارة وفد صحيفة "البلاد" إلى النسخة الخامسة عشرة من مدينة الشباب 2030 أتاحت الاطلاع على مختلف البرامج التدريبية والمراكز المشاركة، معربة عن شكرها للصحيفة على اهتمامها بتغطية هذه المبادرة الوطنية. وأوضحت بطي أن النسخة الحالية تُعد الأكبر في تاريخ مدينة الشباب، سواء من حيث عدد البرامج المطروحة، أو الفرص التدريبية المتاحة، أو حجم الشراكات مع الجهات المختلفة، مبينة أن الوزارة حرصت هذا العام على تقديم برنامج تدريبي جديد ومتخصص في كل مركز، بما يسهم في تنويع التجارب التي تقدم للمشاركين وتلبية اهتماماتهم المختلفة. وأضافت أن وفد "البلاد" اطلع خلال الجولة على المرافق والبرامج التدريبية، كما زار عددا من الصفوف التدريبية في مراكز عدة.

## جولة البلاد في مدينة الشباب

البلاد اقتصاد
business@albiladpress.com
الجمعة 24 يوليو 2026 - 10 صفر 1448 - العدد 6492
للراغبين في استلام آخر الأخبار والمستجدات الاقتصادية الاشتراك في "الواتس اب"

وفق تصنيف Great Place to Work

# "Beyon" تحرز المركز الثالث ضمن قائمة أفضل أماكن العمل في قطاع التكنولوجيا بمنطقة الشرق الأوسط للعام 2026

أحرزت مجموعة Beyon المركز الثالث ضمن قائمة أفضل أماكن العمل في قطاع التكنولوجيا بمنطقة الشرق الأوسط لعام 2026، وفق تصنيف مؤسسة Great Place to Work تقديرا لالتزامها ببناء بيئة عمل تمكّن الموظفين وتعزز الابتكار. ويقتصر الترشح لهذه القائمة على المؤسسات الحاصلة أولًا على اعتماد Great Place to Work، وقد حافظت مجموعة Beyon على هذا الاعتماد لمدة ست سنوات متتالية.

ويستند هذا التكريم إلى نتائج استبيان سري يقيس مستوى الثقة في بيئة العمل، والابتكار، والقيادة، وقيم الشركة، إلى جانب تقييم مدى نجاح المؤسسات في توفير بيئة عمل شاملة لجميع الموظفين.

وبهذه المناسبة، أكد فيصل الجلاهمة، الرئيس التنفيذي للموارد البشرية في مجموعة Beyon، أن حصول المجموعة على هذا التصنيف يعكس الثقافة المؤسسية التي تواصل المجموعة ترسيخها، والتي تمكّن فريق العمل من الابتكار والتطور وإحداث أثر إيجابي.

وأضاف أن مجموعة Beyon تواصل توسيع قدراتها في مجالات التكنولوجيا والحلول الرقمية انطلاقًا من إيمانها بأن نجاحها يرتكز على مواهب موظفيها، وخبراتهم، وتفانيهم في العمل، مؤكدًا التزام المجموعة بمواصلة بناء بيئة عمل ترتكز على الثقة، والشمولية، والتعاون، والتعلم المستمر، إلى جانب إعداد كفاءات قادرة على مواكبة متطلبات المستقبل، بما يدعم طموحاتها ويُمكنها من تقديم قيمة مضافة عبر محفظتها المتنوعة من أعمال التكنولوجيا والحلول الرقمية وخدمات الاتصالات، مؤكدًا أن هذا التكريم يُعد تقديرا لموظفي المجموعة، وللثقافة المؤسسية التي أسهم الجميع في بنائها.

وتُعد مؤسسة Great Place to Work مؤسسة عالمية متخصصة في تقييم ثقافة بيئات العمل، ويستند تصنيفها لأفضل أماكن العمل في قطاع التكنولوجيا إلى استطلاعات سرية لآراء الموظفين، إلى جانب تقييم ممارسات المؤسسات في بيئة العمل.

## الاقتصاد والقانون

د. عبدالقادر ورسمه AWARSAMA@WARSAMALC.COM

### الشركات العائلية وتعيين التنفيذيين من خارج العائلة

تلعب الشركات العائلية دورا كبيرا في دعم اقتصاد الدول خاصة وأنها تمارس العديد من المهام التي تحتاج لها المجتمعات بصفة دائمة لا يمكن الاستغناء عنها. إضافة لمساهمتها بفعالية في توظيف أعداد كبيرة وتقديم فرص العمل المناسبة. وفي العادة، تبدأ الشركات العائلية بصورة متواضعة بمجهودات الآباء والأجداد وتستمر في العمل حتى يتم توارثها جيلا عن جيل وفي هذا المشوار قد تزدهر بعضها وفي نفس الوقت، قد يسقط بعضها في الطريق، وتتعدد الأسباب.

الكثير من أصحاب الشركات العائلية يعتقدون عدم أهمية الاستعانة بأي أشخاص من خارج العائلة لأن الأمر يخص العائلة فقط. إضافة إلي أن هناك من يشعر بأن الاستعانة بالكفاءات "الخارجية" ربما يقود إلي التقليل من دورهم والاستغناء عنهم وإبعادهم عن بعض السلطات في الشركة. وأيضا، يعتقد بعضهم أن للعائلة منهج خاص وعادات متوارثة وأسرار دفينة وأصول متجذرة برائحة دم وعرق الآباء مما يستوجب الحفاظ عليها كأولوية قصوى وأن إدخال "الغرباء" ربما يستبعد هذه الأولويات لعدم فهمها أو ربما لا يستوعبونها لخصوصيتها.

إن مبادئ حوكمة الشركات، تنادي بأسس جديدة لإدارة الشركات وتتضمن موجهات متعلقة بالشركات العائلية وهذا يتطلب تعيين كفاءات لإدارة الشركات العائلية لضمان استمرارها لعدة أجيال حتى لو أدى ذلك للاستعانة بالغرباء من خارج العائلة. والمبدأ هنا، وجود الكفاءات بغض النظر عن علاقة الدم العائلية لأن الكفاءة هي المعيار السليم وليس درجة العلاقة الدموية حتى لو كانت من الدرجة الأولي أو الثانية.

ومما تهدف إليه الحوكمة الفصل التام في الإدارة بين العلاقة الشخصية والعلاقة المهنية المؤسسية خاصة وأن توفر هذا الفصل يجعل التنفيذي الإداري ينظر بصورة بعيدة عن المصالح وتضاربها لتحقيق أهداف الشركة ككيان قائم بذاته. والمعيار هنا، هل الأولوية للشركة كمؤسسة قائمة بذاتها أم الألولوية تظل للعائلة أولا. هذا قد يظهر في بعض القرارات مثلا قضية الجندرة حيث يظهر استئثار الذكور بالهيمنة علي إدارة الشركة بالرغم من وجود الكفاءات الأنثوية المقتدرة إذا أتيح لها المجال. وهنا، وجود التنفيذي من خارج العائلة في الهرم الإداري للشركة يعني وجود نظرة مختلفة ومستقلة عما يراه التنفيذي من العائلة. والأمثلة التي تبين تضارب المصالح أو تناقضها كثيرة مما قد يتطلب وجود تفكير مستقل وبعيد عن المؤثرات العائلية. (اقرأ المقال كاملا بالموقع الإلكتروني)

* المستشار والخبير القانوني

بدعم مالي وتغطية إعلامية بأيدي طلبتها

# الجامعة الخليجية شريكا وراعيا ذهبيا لمهرجان "بحرينا.. عهد وولاء"

في خطوة وطنية تعكس عمق التزامها بالمسؤولية المجتمعية وترسيخاً لقيم الولاء والانتماء لمملكة البحرين وقيادتها الرشيدة، أعلنت اللجنة المنظمة لمهرجان "بحرينا.. عهد وولاء" – الذي ينظمه نادي النصر الرياضي في صيف 2026 – عن انضمام الجامعة الخليجية لقائمة الرعاة الذهبيين لهذا الحدث الوطني الرياضي البارز، لتتكامل بذلك الجهود الأكاديمية والرياضية في خدمة الشباب البحريني.

وتأتي هذه الرعاية الذهبية المتميزة من الجامعة الخليجية عبر مسارين محوريين؛ يتمثل الأول في تقديم دعم مالي سخي لتمكين اللجنة المنظمة من تحقيق أهداف المهرجان، فيما يرتكز المسار الثاني على رعاية إعلامية استثنائية متكاملة يتولاها بكل فخر واقتدار طلبة كلية الاتصال وتقنيات الإعلام بالجامعة، والذين سيشكلون الذراع الإعلامي والفريق المتخصص لتغطية البطولة والفعاليات المصاحبة لها بأحدث التقنيات وبأعلى معايير الاحترافية، بما يضمن إيصال رسالة المهرجان الوطنية والرياضية إلى كافة شرائح المجتمع.

وبهذه المناسبة، صرح يوسف عبدالغفار، عضو مجلس إدارة نادي النصر ورئيس اللجنة المنظمة للمهرجان قائلًا: "نعتز جدا بانضمام صرح أكاديمي شامخ كالجامعة الخليجية إلى قائمة الرعاة الذهبيين. إن هذا الدعم المالي والإعلامي الكبير يعكس أسمى صور التلاحم بين مؤسسات الوطن لخدمة قطاع الشباب، ويؤكد دور الجامعة الريادي في دعم الفعاليات التي ترسخ قيم المواطنة والعهد والولاء لقيادتنا الحكيمة".

من جانبه، أكد الأستاذ الدكتور مهند الفراس، رئيس الجامعة الخليجية: "إن دعمنا لمهرجان (بحرينا.. عهد وولاء) هو واجب وطني نابع من إيماننا العميق بضرورة الالتفاف حول كل مبادرة ترفع راية الوطن وتغرس قيم الولاء في نفوس الشباب، تماشياً مع التطلعات السديدة لقيادتنا الرشيدة حفظها الله ورعاها. نحن فخورون بتسخير كافة إمكانيات الجامعة المادية والبشرية لإنجاح هذا المحفل، وتقديم الدعم الكامل لأبنائنا في نادي النصر الرياضي لإظهار الحدث بالصورة المشرفة التي تليق بمملكتنا الغالية".

وفي سياق متصل، أعربت الأستاذ المشارك الدكتورة نجلاء الجمال، عميد كلية الاتصال وتقنيات الإعلام بالجامعة الخليجية، عن فخر الجامعة العالي واعتزاز الكلية الخاص بهذه المشاركة الوطنية قائلة: "إننا في الجامعة الخليجية عموماً، وفي كلية الاتصال وتقنيات الإعلام خصوصاً، نشعر بفخر واعتزاز لا حدود لهما بكوننا الشريك الإعلامي والميداني لهذا المهرجان الغالي الذي يحمل اسم (بحرينا). إن نزول طلبتنا إلى الميدان لإدارة وتدشين التغطية الإعلامية الشاملة للبطولة ليس مجرد تطبيق عملي لمهاراتهم، بل هو رسالة حب ووفاء يقدمونها لوطنهم، ونحن واثقون بأن كفاءة طلبتنا وشغفهم سيقدمان نموذجاً إعلامياً استثنائياً يليق بمستوى الحدث وتطلعات المملكة".

يُذكر أن مهرجان "بحرينا.. عهد وولاء" يواصل استقطاب الرعاة والمساهمين من كبرى المؤسسات الوطنية، حيث يسعى نادي النصر الرياضي من خلاله إلى تقديم حدث رياضي مجتمعي استثنائي يجمع أبناء الوطن تحت راية واحدة تعزز من روح التنافس الشريف وأواصر اللحمة الوطنية.

يمتد على مدار أسبوعين ويستهدف الشباب من الفئة العمرية بين 15 و18 عاما

# "فاتيل البحرين" تفتح آفاقا جديدة في قطاع الضيافة عبر برنامج صيفي متكامل

أعلنت فاتيل البحرين عن إطلاق برنامجها الصيفي الجديد "اكتشف عالم الضيافة"، والذي يمتد على مدار أسبوعين ويستهدف الشباب من الفئة العمرية بين 15 و18 عاما، بهدف تعريفهم بقطاعي الضيافة والسياحة، وتمكينهم من استكشاف اهتماماتهم وقدراتهم، وتكوين رؤية أوضح حول الخيارات الأكاديمية والمهنية المتاحة أمامهم مستقبلًا، وتأتي هذه المبادرة امتدادا لجهود فاتيل البحرين المتواصلة لتعزيز الوعي بالقطاع وما يوفره من فرص مهنية واعدة.

ويتيح البرنامج للمشاركين فرصة التعرّف على قطاع الضيافة وما يزخر به من فرص مهنية منذ مرحلة مبكرة، في ظل الطلب المتزايد على الكفاءات المؤهلة وتنامي الاهتمام بالمسارات الوظيفية التي يوفرها هذا القطاع الحيوي، بوصفه أحد أبرز قطاعات النمو في مملكة البحرين. كما يدعم البرنامج تطلعات المملكة لتطوير القطاع السياحي، ويتماشى مع أهداف رؤية البحرين الاقتصادية 2030.

ويمتد البرنامج على مدى عشرة أيام تدريبية في حرم فاتيل البحرين وعدد من مواقع شركائها من الفنادق والمنشآت المصنفة ضمن فئتي الأربع والخمس نجوم، إلى جانب مجموعة من الوجهات الثقافية والسياحية المختارة. ويعتمد على منهج تعليمي تطبيقي يجمع بين الجلسات التفاعلية، والتدريبات العملية، والتحديات المستوحاة من بيئات العمل الفعلية، والإرشاد المهني، بما يتيح للمشاركين التعرف عن قرب على طبيعة العمل في قطاع الضيافة ومتطلباته المهنية.

وقد صُمم البرنامج ليكون تجربة مبكرة تمنح المشاركين فهما أوضح للمسارات المتاحة في قطاعي الضيافة والسياحة، وتساعدهم على تقييم مدى توافق اهتماماتهم وقدراتهم مع طبيعة العمل في القطاع. كما يسهم في تنمية مجموعة من المهارات العملية والقابلة للتطبيق في مجالات متعددة، بما يدعم مسيرتهم التعليمية والمهنية مستقبلا.

الشيخ خالد بن خليفة

وبهذه المناسبة، قال الشيخ خالد بن خليفة آل خليفة، المدير العام لفاتيل البحرين: "صُمم هذا البرنامج الصيفي المتكامل لتعريف الكوادر الشابة بالفرص المهنية في قطاع الضيافة والذي يتجاوز في طبيعته الوظائف التشغيلية التقليدية، إذ يجمع بين القيادة والإبداع والتواصل، بالإضافة إلى الابتكار والتميز في تقديم الخدمة، كما يعكس البرنامج التزام فاتيل البحرين المستمر بدعم تنمية الشباب وتعزيز الوعي بالضيافة والسياحة باعتبارها مجالا مهنيا واعدا يفتح آفاقًا واسعة أمامهم محليا ودوليا".

فاطمة علي

من جانبها، قالت فاطمة علي، مديرة الدراسات في فاتيل البحرين: "يشجع البرنامج المشاركين على استكشاف اهتماماتهم، بالتوازي مع تنمية مهارات أساسية تشمل التواصل والعمل الجماعي وحل المشكلات والقيادة والاهتمام بالتفاصيل. ومن خلال التحديات العملية، سيتعلم المشاركون كيفية اتخاذ القرارات، وتطوير الأفكار، وإعداد مفهوم متكامل في مجال الضيافة وتقديمه أمام المتخصصين في القطاع، بما يمنحهم خبرة قيّمة في عرض أفكارهم، والاستفادة من الملاحظات، وتعزيز ثقتهم بأنفسهم. كما يساعد البرنامج أولياء الأمور على دعم الخيارات الأكاديمية والمهنية لأبنائهم، من خلال توفير فهم أوضح لطبيعة القطاع والفرص التي يتيحها في مجالات إدارة الفنادق والسياحة والفعاليات وريادة الأعمال".

يمكن للراغبين التسجيل في البرنامج ابتداء من الآن. سجّل عبر الرابط الموجود في بايو حساب فاتيل البحرين على انستغرام أو تواصل معنا على الرقم 17616074

تحليل اقتصادي
البلاد سيدعلي المحافظة

شركات "الأزياء العالمية" بين نار الـ "أوتليت" و "تقنين الإنتاج"

# بعد حظر إتلافها في أوروبا... أين سيذهب فائض الملابس الجديدة؟

" نصف مليون طن سنويا من الأزياء الأوروبية يتم إتلافها

## " 1.44 مليون طن صادرات الاتحاد الأوروبي من المنسوجات المستعملة في عام 2025

بعد دخول حظر إتلاف الأزياء غير المباعة في الاتحاد الأوروبي حيز التنفيذ في 19يوليو الجاري، باتت شركات الأزياء العالمية الأوروبية أمام تحد بوقف واحد من أسرع الحلول التي اعتمدتها صناعة الأزياء لإدارة فائضها، يتمثل في إيجاد أسواق واستخدامات جديدة لمئات آلاف الأطنان التي قد تبقى في المستودعات بعد انتهاء مواسم البيع.

وكانت العديد من المستودعات الأوروبية تلجأ إلى إتلاف أزيائها بعد انتهاء موسمها؛ لأن تخزينها أو إعادة تجهيزها للبيع أصبح أقل جدوى من التخلص منها.

وتقدّر وكالة البيئة الأوروبية أن ما بين 4 % و9 % من المنتجات النسيجية المطروحة في السوق الأوروبية كانت تُتلف قبل استخدامها للغرض الذي صُنعت من أجله، بما يعادل نحو 264 ألفا إلى 594 ألف طن سنويا.

ولا يتكون هذا الفائض بالضرورة من ملابس معيبة، بل يشمل مقاسات وألوانًا لم تحقق الطلب المتوقع، ومجموعات انتهى موسمها، ومنتجات أعادها المشترون بعد طلبها عبر الإنترنت.

وتعتمد صناعة الأزياء على إنتاج الكميات قبل معرفة حجم المبيعات الفعلية.

تحتاج المتاجر إلى رفوف ممتلئة وخيارات متعددة، بينما تتسابق العلامات التجارية على إطلاق مجموعات جديدة بوتيرة سريعة، ونتيجة لذلك، يبقى جزء من المخزون من دون مشترٍ.

وتزداد المشكلة تعقيدا مع التجارة الإلكترونية، فالقطعة المرتجعة تحتاج إلى النقل والفحص والتنظيف أو الكي وإعادة التغليف وإدخالها إلى المخزون مجددا.

وإذا تأخرت هذه العملية، قد ينتهي الموسم أو تصل مجموعة أحدث، فتفقد القطعة جزءًا كبيرًا من قيمتها التجارية رغم بقائها صالحة للاستخدام.

كان الإتلاف في بعض الحالات أقل تكلفة من التخزين وإعادة المعالجة، كما تجنبت بعض العلامات التجارية بيع كميات كبيرة بأسعار منخفضة، خشية أن يؤثر ذلك في صورتها أو في قيمة منتجاتها داخل السوق.

لكن الحظر الجديد يغيّر هذه المعادلة، فالقطعة التي لم تُبع لم تعد نفاية يمكن التخلص منها بسهولة، بل مخزونًا ينبغي إعادة توجيهه أو الاستفادة من قيمته.

" السماح بالإتلاف في حالات الإضرار بالصحة والسلامة والضرر غير القابل للإصلاح

" 92 مليون طن من نفايات المنسوجات ينتجها العالم سنويا

### من المستودعات إلى أسواق الخصومات

سيكون إعادة البيع المسار الأول أمام الشركات، ويتوقع أن يزداد الاعتماد على التخفيضات، ومنافذ بيع المجموعات السابقة، ومتاجر الـ "أوتليت"، والمنصات الإلكترونية المتخصصة في تصريف المخزون.

وبدل اختفاء المجموعة فور انتهاء موسمها، قد يمتد عمرها التجاري لفترة أطول، وتنتقل بين أكثر من قناة بيع قبل أن تعتبر غير قابلة للتسويق.

وقد تستفيد متاجر التخفيضات وتجار الجملة والمنصات التي تربط العلامات التجارية بالمشترين الباحثين عن أسعار أقل.

كما ستزداد أهمية الشركات التي تتولى إدارة المرتجعات وفرز المنتجات وإصلاحها وإعادة تغليفها.

ولا تتوقف الخيارات عند السوق الأوروبية، فالملابس التي يصعب بيعها في بلدها الأصلي قد تنتقل إلى أسواق خارجية عبر الموزعين أو تجار الجملة أو منافذ الخصومات التابعة للعلامات التجارية.

ولا توجد إحصاءات جمركية مستقلة تكشف حجم الملابس الجديدة غير المباعة التي تُصدّر بوصفها مخزون "أوتليت"، لأنها تسجل عادة ضمن الملابس الجديدة مثل غيرها.

لكن وجود شبكات واسعة لتجارة الملابس عالميا يجعل التصدير مسارا فعليا، وليس مجرد احتمال نظري.

وقد تجاوزت صادرات الاتحاد الأوروبي من المنسوجات المستعملة 1.44 مليون طن في عام 2025، بعدما زادت بأكثر من الضعف مقارنة بعام 2005.

وهذا الرقم لا يشمل الملابس الجديدة غير المباعة، لكنه يكشف حجم البنية التجارية واللوجستية القائمة لإعادة توزيع الملابس خارج أسواقها الأولى، خصوصًا نحو إفريقيا وآسيا.

بالنسبة للمستهلك الخليجي، قد يظهر أثر القرار في صورة توسع عروض المجموعات السابقة، وزيادة حضور متاجر "الأوتليت"، أو وصول مخزون أكبر عبر المنصات الإلكترونية وتجار التجزئة، إلا أن ذلك لا يعني بالضرورة انخفاض الأسعار بصورة عامة.

فالشركات قد تختار مسارا آخر، وهو تقليل الإنتاج من البداية.

عندما يصبح فائض المخزون مكلفا ويصعب التخلص منه، ستصبح العلامات التجارية أكثر حذرًا في تحديد الكميات، وقد تتجه إلى تحسين توقعات الطلب، وإنتاج مجموعات أصغر، وتوسيع البيع حسب الطلب.

وقد يؤدي ذلك إلى انخفاض حجم الفائض المتاح للتخفيضات، خصوصا في المنتجات الأكثر طلبا.

كما قد تحاول بعض الشركات نقل تكاليف التخزين والفرز والإصلاح وإعادة البيع إلى الأسعار أو إلى رسوم الإرجاع.

### القطعة الأخيرة

عندما تفشل محاولات البيع، تبقى أمام الشركات خيارات التبرع أو التجديد أو إعادة الاستخدام أو إعادة التدوير.

لكن إعادة تدوير الملابس ليست عملية سهلة دائما، فكثير من القطع الحديثة تُصنع من خليط من القطن والبوليستر والألياف الأخرى، إلى جانب الأزرار والسحابات والمواد اللاصقة والأصباغ، ما يجعل فصل مكوناتها واستعادة ألياف عالية الجودة أمرًا مكلفًا ومعقدًا.

ولهذا تتحول نسبة من الملابس إلى منتجات أقل قيمة، مثل مواد العزل والحشو وخِرَق التنظيف، بدل أن تعود إلى السوق على هيئة ملابس جديدة.

ويسمح النظام الأوروبي بإتلاف المنتجات في حالات محدودة، مثل تلوثها أو وجود مخاطر صحية وسلامية أو تضررها بصورة تمنع إصلاحها وإعادة استخدامها أو تدويرها، أما انتهاء الموسم أو ضعف المبيعات فلا يكفيان لتبرير الإتلاف.

كما ستلزم الشركات بالإفصاح عن كميات المنتجات غير المباعة التي تتخلص منها، وأسباب التخلص، والوجهة التي انتقلت إليها. وبذلك سيخرج فائض المخزون من السجلات الداخلية للشركات إلى بيانات يمكن للسلطات والجمهور متابعتها.

العالم ينتج نحو 92 مليون طن من نفايات المنسوجات سنويًا، فيما تضاعف إنتاج الملابس عالميًا بين عامي 2000 و2015، بالتزامن مع تراجع مدة استخدام القطعة الواحدة.

لكن الحظر الأوروبي لا يعالج الملابس بعد تحولها إلى نفايات فقط، بل يضغط على المرحلة التي يبدأ عندها الفائض، من خلال قرار إنتاج كميات تفوق الطلب المتوقع.

وقد يؤدي القرار في المدى القريب إلى اتساع أسواق التخفيضات وإعادة البيع والتصدير.

أما على المدى الأبعد، فقد يدفع الشركات إلى تصنيع كميات أقل وإطالة فترة بيع المجموعات وتحسين إدارة المرتجعات.

أوروبا أغلقت المحرقة، لكنها لم تحدد وجهة واحدة للفائض.

وستتوزع الملابس التي لم تُبع بين التخفيضات ومتاجر "الأوتليت" وتجار الجملة والأسواق الخارجية والتبرع والتدوير.

أما التحول الأهم، فلن يكون في المكان الذي ستذهب إليه القطعة بعد انتهاء موسمها، بل في ما إذا كانت الشركات ستستمر أصلًا في إنتاج فائض كبير، بعدما لم يعد التخلص منه خيارا سهلا.

* د. نعيمة الحسيني

## أصحاب الأعمال... شركاء النمو الاقتصادي في البحرين

" تُعد بيئة الأعمال التجارية ركيزة أساسية لتحقيق النمو المستدام وتعزيز التنافسية واستقطاب الاستثمارات في مملكة البحرين. ويحظى أصحاب الأعمال بمكانة مهمة باعتبارهم شركاء في تحقيق التنمية الاقتصادية وتنويع مصادر الدخل من خلال إسهاماتهم في القطاعات غير النفطية.

فقد حقق الاقتصاد البحريني نموًا بنسبة 3.5 % خلال عام 2025، فيما سجل القطاع غير النفطي نموًا بنسبة 4.1 %، بالتزامن مع زيادة عدد السجلات التجارية النشطة بنسبة 6.9 %، ما يعكس حيوية الاقتصاد الوطني وزيادة النشاط الاستثماري.

كما تمثل المؤسسات الصغيرة والمتوسطة نحو 93 % من إجمالي السجلات التجارية، وتحرص المملكة على تعزيز مساهمة هذا القطاع في الناتج المحلي الإجمالي لما له من دور محوري في خلق فرص العمل وتعزيز الابتكار ورفع الإنتاجية ودعم استدامة الاقتصاد.

في ظل هذا النمو، يتطلع أصحاب الأعمال إلى خدمات حكومية أكثر كفاءة ومرونة، تعتمد على تقليص الإجراءات والمعاملات الورقية، بما يوفر الوقت والجهد ويعزز تنافسية بيئة الأعمال، ويتيح للشركات التركيز على النمو والتوسع.

تواصل حكومة مملكة البحرين تطوير خدماتها الحكومية الرقمية من خلال التوسع في الخدمات الإلكترونية وتعزيز الربط بين الجهات الحكومية، بما يسهم في إنجاز المعاملات بكفاءة أعلى. وقد أسهم هذا النهج في رفع مستوى رضا المستفيدين، حيث بلغ معدل الرضا عن الخدمات والمعلومات الحكومية الإلكترونية 84 %، تجسيدا للدعم الحكومي المستمر لجهود الهيئة والعمل على تطوير الخدمات الحكومية ورفع كفاءتها وجودتها، من حيث تبسيط الإجراءات وإعادة هندستها.

مع ذلك، تتطلب المرحلة المقبلة الانتقال من تقديم الخدمة إلى إدارة تجربة أصحاب الأعمال عبر تصميم خدمات متكاملة واستباقية تعتمد على تبادل المعلومات بين الجهات الحكومية، والاستفادة من تقنيات الذكاء الاصطناعي وتحليل البيانات لتوقع الاحتياجات وتسريع تقديم الخدمات. كما سيسهم التكامل الرقمي في تقليل الإجراءات وزيادة الكفاءة وتحسين بيئة الاستثمار وتعزيز تنافسية الاقتصاد الوطني.

إن تطوير الخدمات الحكومية الرقمية يمثل استثمارًا مباشرًا في الاقتصاد الوطني، لما له من أثر في رفع الإنتاجية وتعزيز ثقة المستثمرين، بما يدعم مكانة البحرين كوجهة رئيسية للاستثمار في المنطقة.

* كاتبة وأكاديمية بحرينية

د.عدنان يوسف

فيصل العلوان

د.حسن العالي

عباس رضي

وحيد القاسم

أرون بالو بازايانور

# لجنة "أقوى 30 مصرفا خليجيا 2026" تعقد اجتماعا لمناقشة معايير الأداء واعتماد نظام التقييم

أعلنت مؤسسة "البلاد" الإعلامية أن مبادرة تقييم البنوك والمؤسسات المصرفية الإقليمية "قائمة البلاد لأقوى 30 مصرفًا خليجيًا للعام 2026" قد دخلت مرحلة متطورة ومفصلية في مسيرتها التقييمية.

وتأتي هذه المرحلة الاستراتيجية من خلال إدخال وتطبيق أحدث المعايير الدولية والمهنية الصارمة، لضمان خروج النتائج بأعلى درجات الشفافية والموثوقية والدقة.

وفي هذا الإطار عقدت لجنة التقييم المستقلة، التي تضم نخبة من أبرز الخبراء والمصرفيين، اجتماعًا مهمًا وموسعًا أمس الخميس لمناقشة واعتماد المعايير الخاصة بالمبادرة في دورتها الجديدة.

وركزت المنهجية التي تم إقرارها على قياس الأداء العام للمصارف من خلال مؤشرات مالية جوهرية ورئيسة تشمل مستويات الربحية، وحجم الأصول الإجمالية، وجودة ومتانة رأس المال. وتأتي هذه الخطوة لتعكس مستوى الاحترافية، وبما يتماشى مع أرقى المبادرات العالمية المعتمدة في تقييم أداء القطاع المالي والمصرفي.

وترأس اجتماع اللجنة الدكتور عدنان يوسف بحضور الدكتور وحيد القاسم وفيصل العلوان وعباس رضي وحسن العالي، إذ استعرض الرئيس التنفيذي لشركة "Assure Consulting" أرون بالو بازايانور، وهي الجهة المستقلة لتحليل البيانات المالية عن العام 2025 للبنوك المشاركة، آلية التقييم.

وشهد الاجتماع كذلك استعراضًا مفصلًا، واطِّلع على القائمة الخاضعة للتقييم لأسماء البنوك والمؤسسات المالية المتنافسة في دورة هذا العام، التي تضم أكبر الكيانات المالية في دول مجلس التعاون الخليجي. كما جرى مناقشة واعتماد آلية تقييم هذه البنوك التي ستتم وفق "نظام النقاط" المباشر والشفاف، وهو نظام رياضي متطور يضمن توزيع النقاط بدقة وموضوعية على المؤشرات المالية المتنوعة لتسهيل عملية المقارنة العادلة، وإبراز الكيانات المصرفية الأكثر استقرارًا وقدرة على تحقيق عوائد مستدامة لمساهميها.

وتعكس المشاركة الواسعة في تقييم هذا العام عمق ومتانة القطاع المصرفي الخليجي وقدرته على قيادة قاطرة التنمية المستدامة، إذ تضم القائمة الأولية الخاضعة للتقييم نحو 74 مصرفًا ومؤسسة مالية مرخصة رسميًا من البنوك المركزية في دول المنطقة بقطاعي التجزئة والجملة، بشقيها التقليدي والإسلامي، موزعة جغرافيًا وفق الوزن الاستراتيجي للأسواق بواقع 20 مصرفًا من دولة الإمارات العربية المتحدة، و17 مصرفًا من مملكة البحرين، و11 مصرفًا من المملكة العربية السعودية، وتسعة مصارف من دولة الكويت، وتسعة مصارف من دولة قطر، إلى جانب سبعة مصارف من سلطنة عُمان.

وشهدت دورة هذا العام انضمام الخبير المحاسبي جاسم عبدالعال، من "جرانت ثورنتون"، للقيام بالمراجعة النهائية جنبًا إلى جنب مع شركة "Assure Consulting".

وتستكمل مبادرة "أقوى 30 مصرفًا خليجيًا" مسيرة نجاح مؤسسية تصاعدية، فقد انطلقت جذورها الأولى في العام 2023 عبر نسختها التأسيسية التي ركزت محليًا على مشروع "أقوى 10 بنوك بحرينية"، والتي حققت حينها صدىً إيجابيًا ونجاحًا لافتًا أسس لقاعدة صلبة من الثقة والمصداقية في منهجية التقييم لدى الأوساط الاقتصادية وصناع القرار. ولم تتوقف المبادرة عند هذا الحد، بل واصلت مسيرتها بخطى ثابتة لتتوسع بنجاح لافت نحو النطاق الإقليمي في العامين 2024 و2025، لتسلط الضوء على الأداء المالي الاستثنائي للمصارف الخليجية. وقد أظهرت تقييمات الدورة الماضية تنافسًا شديدًا حسمته الكيانات الأضخم، إذ تُوج "بنك قطر الوطني" بالمركز الأول، تلاه "بنك الإمارات دبي الوطني" و "البنك الأهلي السعودي"، ما يعكس قوة المراكز المالية لهذه المؤسسات.

وتسعى مؤسسة "البلاد" الإعلامية من خلال هذا التقييم السنوي المستقل إلى تحقيق أهداف استراتيجية وتطويرية تتجاوز مجرد إطلاق التصنيفات، أبرزها إبراز مساهمات البنوك المباشرة في دفع عجلة التنمية الاقتصادية، وتمويل مشاريع البنية التحتية الكبرى والتحول الاقتصادي في المنطقة. كما تهدف المبادرة إلى توفير مرجع مهني محايد وموثوق للمستثمرين والباحثين لرصد متانة الميزانيات العمومية، وتشجيع روح التنافس الإيجابي، وإرساء أعلى معايير الشفافية والحوكمة والتكنولوجيا المصرفية بين مختلف المؤسسات المالية العاملة في دول مجلس التعاون الخليجي، بما يسهم في دعم تنافسية المراكز المالية الخليجية إقليميًا وعالميًا.

### بالتعاون مع هيئة البحرين للسياحة والمعارض

# بنك البحرين للتنمية ينظم ورشة لتعزيز دور المؤسسات الصغيرة والمتوسطة في قطاع الفعاليات

بالتعاون مع هيئة البحرين للسياحة والمعارض، نظم بنك البحرين للتنمية ورشة عمل متخصصة عن قطاع إدارة الفعاليات، وذلك في إطار الجهود المشتركة لتعزيز مشاركة القطاع الخاص في تطوير منظومة الفعاليات، وتمكين المؤسسات الصغيرة والمتوسطة من الاستفادة بالفرص الواعدة التي يوفرها هذا القطاع الحيوي.

وأقيمت الورشة في غرفة تجارة وصناعة البحرين، بمشاركة ممثلين عن هيئة البحرين للسياحة والمعارض وبنك البحرين للتنمية، إلى جانب عدد من المؤسسات الصغيرة والمتوسطة العاملة في قطاع إدارة وتنظيم الفعاليات، إذ شكلت الورشة منصة للحوار وتبادل الخبرات عن واقع القطاع وسبل تطويره بما يتماشى مع أهداف استراتيجية قطاع السياحة (2022 - 2026)، واستعراض الفرص المتاحة لتعزيز قدرة المؤسسات الوطنية على تنظيم واستقطاب الفعاليات الإقليمية والدولية في مملكة البحرين.

وجرى خلال الورشة مناقشة آليات دعم نمو المؤسسات الصغيرة والمتوسطة، من خلال توفير بيئة محفزة للابتكار والاستثمار، وتعزيز الشراكة بين الجهات الوطنية والقطاع الخاص، بما يسهم في رفع تنافسية قطاع الفعاليات، وترسيخ مكانة مملكة البحرين كوجهة رائدة لاستضافة وتنظيم الفعاليات الإقليمية والدولية.

وشهدت الورشة جلسات نقاشية تفاعلية تناولت عددًا من المحاور المتعلقة بتمويل المشاريع، والمتطلبات اللازمة لتنفيذ الفعاليات الكبرى، وآليات تطوير القدرات التشغيلية للمؤسسات الصغيرة والمتوسطة، بما يسهم في رفع جهوزيتها لتلبية احتياجات السوق، وتعزيز تنافسيتها في قطاع الفعاليات.

### تنافس 52 عطاء على 7 مناقصات حكومية

# 1.23 مليون دينار لإقامة معرض البحرين للإنتاج الحيواني والزراعي "مراعي 2026"

**مناقصات ومزايدات**

زاوية تصدر كل يوم ثلاثاء وجمعة لجلسة فتح المظاريف بمجلس المناقصات والمزايدات

البلاد | عزوز علي

فتح مجلس المناقصات والمزايدات في جلسته الأسبوعية أمس الخميس سبع مناقصات حكومية تنافس عليها 52 عطاء من شركات بقطاعات مختلفة في مملكة البحرين. وبلغ إجمالي أقل العطاءات المتقدمة لهذه المناقصات السبع نحو 2,089,823.840 دينار بحريني. وفي التفاصيل، فتح المجلس مناقصة لصالح وزارة شؤون البلديات والزراعة تختص بمعرض البحرين الدولي للإنتاج الزراعي والحيواني (مراعي 2026)، تنافست عليها شركتان، وكان أقل عطاء بقيمة 1,231,576.500 دينار من "FAALYAT W.L.L". وجاء في وصف المناقصة: تخطط وزارة شؤون البلديات والزراعة لإقامة معرض البحرين للإنتاج الحيواني والزراعي (مراعي 2026)، ويشمل نطاق الأعمال التصميم والتخطيط والتسويق والبناء والإنتاج الكامل لجميع متطلبات المعرض، ومن ضمنها على سبيل المثال وليس الحصر إنتاج الحفل الافتتاحي والعروض المباشرة للحيوانات ومعرض الإنتاج الزراعي وبناء المرافق المؤقتة، جميع ذلك وفقًا للمتطلبات المذكورة في وثيقة المناقصة.

كما فتح المجلس مناقصة لصالح وزارة الأشغال تتصل بتشغيل وصيانة محطات الضخ لشبكات مياه الصرف الصحي، تنافس عليها 10 عطاءات، وبلغ أقل عطاء تقدمت به شركة TRANS GLOBAL CONTRACTING قيمة 368,824.733 دينار.

| الجهة المتصرفة | الموضوع | العطاء | اقل عطاء(بالدينار) | الشركة |
|---|---|---|---|---|
| مسرح الدانة ش.م.ب. (م) | خدمات التصوير الفوتوغرافي والفيديو والطائرات بدون طيار لتغطية الفعاليات | 2 | 1,980.000 | بي فيديو برو ذ.م.م |
| | منصة إدارة علاقات العملاء المؤسسية ونظام بيانات العملاء وخدمات تكامل الأنظمة | 11 | 272,084.530 | كانو لتقنية المعلومات ش.م.ب مقفلة |
| بوليتيكنك البحرين | الأعمال المدنية في حرمي بوليتكنك البحرين (Bg A) | 13 | 48,988.192 | JAHECON W.L.L |
| | معدات مختبر الهندسة الميكانيكية لبوليتكنك البحرين | 5 | 131,596.685 | الابتكارات الخليجية للاستشارات والخدمات الفنية ذ.م.م |
| هيئة الكهرباء والماء | تبديل أنظمة الشحن ذات الجهد DC 48V (المرحلة 3) | 9 | 34,773.200 | شركة سنترال لأنظمة الطاقة والعمليات |
| وزارة شؤون البلديات والزراعة | معرض البحرين الدولي للإنتاج الزراعي والحيواني (مراعي 2026) | 2 | 1,231,576.500 | FAALYAT W.L.L |
| وزارة الأشغال | تشغيل وصيانة محطات الضخ لشبكات مياه الصرف الصحي | 10 | 368,824.733 | TRANS GLOBAL CONTRACTING |

وفي قطاع التعليم والتدريب، نالت "بوليتكنك البحرين" مناقصتين، الأولى تخص الأعمال المدنية في حرمي "بوليتكنك البحرين" A وBg، وتنافست عليها 13 شركة، وتقدمت شركة JAHECON W.L.L بأقل عطاء بقيمة 48,988.192 دينار، أما المناقصة الثانية فتختص بتوريد معدات مختبر الهندسة الميكانيكية وشهدت تنافس 5 عطاءات، وكان أقلها من شركة الابتكارات الخليجية للاستشارات والخدمات الفنية ذ.م.م بقيمة 131,596.685 دينار. وعلى صعيد قطاع الترفيه والفعاليات، حظي "مسرح الدانة ش.م.ب. (م)" بمناقصتين، الأولى تتعلق بتقديم خدمات التصوير الفوتوغرافي والفيديو والطائرات دون طيار لتغطية الفعاليات، وتنافس عليها عطاءان، إذ سجلت شركة "بي فيديو برو ذ.م.م" أقل عرض بقيمة 1,980.000 دينار، بينما اختصت المناقصة الثانية بتوريد منصة إدارة علاقات العملاء المؤسسية ونظام بيانات العملاء وخدمات تكامل الأنظمة، وتنافست عليها 11 شركة، وتصدرت شركة "كانو لتقنية المعلومات ش.م.ب مقفلة" قائمة أقل العطاءات المتقدمة بقيمة 272,084.530 دينار. وأخيرًا، تم فتح مناقصة لصالح هيئة الكهرباء والماء لمشروع تبديل أنظمة الشحن ذات جهد DC 48V (المرحلة 3)، تنافست عليها 9 شركات، وكان أقل عطاء مقدمًا من "شركة سنترال لأنظمة الطاقة والعمليات" بقيمة 34,773.200 دينار.

# اقتصاد البلاد

business@albiladpress.com

**عبدالنبي الشعلة**
رئيس مجلس الإدارة
abdulnabi.alshoala@albiladpress.com

**زهير توفيقي**
رئيس التحرير
zuhair.tawfeeqi@albiladpress.com

**دليلة أرناؤوط**
الرئيس التنفيذي
dalila.arnaout@albiladpress.com

الجمعة - 24 يوليو 2026م
10 صفر 1448هـ - العدد 6492
Friday 24 July 2026 No. 6492


**مواقيت الصلاة**

| الفجر: | الظهر: | العصر: | المغرب: | العشاء: |
|---|---|---|---|---|
| 03:31 | 11:45 | 03:13 | 06:29 | 07:55 |

## اقرأ في الملحق

حظر الإتلاف يعيد رسم خريطة الأزياء العالمية.. من المستودعات إلى "الأوتليت" والأسواق الخارجية 14

السعودية تدخل العصر النووي المدني.. شراكة مع واشنطن تعيد رسم خريطة الطاقة والاستثمار

العدد الإلكتروني

## رقم اليوم

# 27.2
## مليار دولار

تطلق شركة الدار العقارية مشروع "مرسى السعديات" بقيمة تطويرية تبلغ 100 مليار درهم، أي ما يعادل 27.2 مليار دولار، بحضور الشيخ خالد بن محمد بن زايد، ويمتد المشروع على مساحة 6.4 مليون متر مربع ليضم أكبر مرسى في أبوظبي، وستصبح الوجهة موطنا لأكثر من 58 ألف نسمة ضمن قصور خاصة وفلل فاخرة وشقق مطلة على الواجهة البحرية ووحدات سكنية تحمل علامات تجارية عالمية.

## أبرز العناوين الاقتصادية

- مجلس النواب الأميركي يقر خطة موازنة لتمويل حرب إيران
- نمو أرباح البنوك السعودية 8.2 % بالربع الثاني لتلامس 25 مليار ريال
- بعد 11 عاما من تدشينها.. منصة "BitMEX" للعملات المشفرة تغلق أبوابها
- مشروع إماراتي لمرور التجارة العالمية بعيدا عن مضيق هرمز
- "غوغل" ترفع إنفاق الذكاء الاصطناعي والمستثمرون يتساءلون عن العائد
- أرباح تشغيل "نوكيا" في الربع الثاني تفوق التوقعات
- تركيا تستهدف زيادة قياسية بحجم التبادل التجاري مع سوريا
- الكويت تجمع 6 مليارات دولار من إصدار سندات دولية على 3 شرائح
- "توتال" تضع سقفا لأسعار الوقود في فرنسا بسبب حرب إيران
- وزير التجارة الأردني: وقعنا على اتفاقية مع واشنطن لتخفيف الرسوم الجمركية
- تخارجات الأموال الساخنة من مصر تسجل 459.2 مليون دولار في أسبوع وتضغط على الجنيه
- "Science Corp" الأميركية تطرح شريحة إلكترونية تعيد البصر إلى مئات الآلاف في أوروبا

## ماذا يحدث اليوم؟

**04:45** مساءً — صدور مؤشري مديري المشتريات الأوليين (PMI) لقطاعي التصنيع والخدمات في الولايات المتحدة لشهر يوليو

**08:00** صباحاً — صدور بيانات مبيعات التجزئة في المملكة المتحدة لشهر يونيو

## TOP 5

أعلى معدلات البطالة في دول منظمة التعاون الاقتصادي والتنمية (مايو 2026)

| | |
|---|---|
| فنلندا | 10.8 % |
| إسبانيا | 10.3 % |
| تشيلي | 9.2 % |
| السويد | 8.8 % |
| فرنسا | 8.2 % |

## صوت السوق

الاستثمار الناجح لا يعتمد على توقع كل حركة في السوق، بل على امتلاك أصول قوية والصبر حتى تظهر قيمتها.

## فرصة استثمارية

**قطاع الأمن السيبراني**

مع تسارع التحول الرقمي والاعتماد المتزايد على الذكاء الاصطناعي والحوسبة السحابية، يرتفع الإنفاق العالمي على الأمن السيبراني بوتيرة متسارعة، ما يجعل شركات هذا القطاع من أبرز المستفيدين، خصوصا مع زيادة الهجمات الإلكترونية.

## شركة تحت المجهر

**ASML**

**ASML الهولندية**

تعد "ASML" الشركة الوحيدة عالميا التي تنتج أجهزة الطباعة الضوئية بالأشعة فوق البنفسجية القصوى (EUV)، وهي المعدات الأساسية لتصنيع الرقائق الإلكترونية المتقدمة المستخدمة في رقائق "Nvidia" و "Apple" و "AMD" و "TSMC".

## هل تعلم؟

إن نحو 80 % من ذهب العالم المستخرج حتى اليوم لا يزال متداولا، سواء في البنوك المركزية أو على شكل مجوهرات أو سبائك، لأن الذهب لا يستهلك ولا يفقد خصائصه بمرور الزمن.

## خلف الخبر

تستمر الشركات الكبرى بضخ ملايين الدولارات بالذكاء الاصطناعي، ويعكس هذا التحول إعادة توجيه السيولة للقطاعات المستقبلية، ما يخلق تباينا حادًّا بين نمو الأسهم التكنولوجية وتبسيط الاستثمار للقطاعات التقليدية.

## أسعار أسهم بورصة البحرين

23 يوليو 2026

### المواد الأساسية

| | | |
|---|---|---|
| ALBH | BD 0.923 | ↑ |

### الصناعات

| | | |
|---|---|---|
| APMTB | BD 0.900 | ↓ |
| BASREC | BD 0.990 | |

### العقارات

| | | |
|---|---|---|
| CPARK | BD 0.160 | |
| EBRIT | BD 0.060 | |
| SEEF | BD 0.123 | ↑ |

### المال

| | | |
|---|---|---|
| SALAM | BD 0.206 | |
| ARIG | $ 0.940 | |
| BCFC | BD 0.231 | |
| BNH | BD 0.502 | |
| ESTERAD | BD 0.193 | |
| INOVEST | $ 0.339 | |
| Khaleeji | BD 0.069 | |
| SOLID | BD 0.395 | |
| UGH | BD 0.860 | |
| ABC | $ 0.300 | |
| BKIC | BD 0.421 | |
| BISB | BD 0.070 | |
| BBK | BD 0.573 | ↓ |
| GFH | $ USD 0.552 | ↑ |
| ITHMR | USD 0.031 | |
| NBB | BD 0.525 | |
| TAKAFUL | BD 0.134 | |
| UGIC | BD 0.038 | |

### السلع الاستهلاكية الكمالية

| | | |
|---|---|---|
| DUTYF | BD 0.366 | |
| FAMILY | BD 0.320 | |
| GHG | BD 0.370 | |
| NHOTEL | BD 0.260 | |
| ABRAAJ | BHD 0.153 | |

### السلع الاستهلاكية الأساسية

| | | |
|---|---|---|
| BFM | BD 0.365 | |
| BMMI | BD 0.540 | |
| POLTRY | BD 0.200 | |
| TRAFCO | BD 0.260 | |

### الشركات غير البحرينية

| | | |
|---|---|---|
| KFH | $ 2.495 | ↑ |
| BMUSC | BD 0.377 | |

### شركات مقفلة

| | | |
|---|---|---|
| SICO-C | BHD 0.157 | |

### تقنية المعلومات

| | | |
|---|---|---|
| SILAH | BD 0.170 | |

### الاتصالات

| | | |
|---|---|---|
| CINECO | BD 0.200 | |
| BEYON | BD 0.451 | ↑ |
| ZAINBH | BD 0.115 | |

## مؤشرات اقتصادية

23 يوليو 2026 — حتى العاشرة مساءً

### النفط (البرميل)

| | |
|---|---|
| الخام الأميركي | 91.92 دولار |
| خام برنت | 100.41 دولار |

### الذهب (الأونصة)

| | |
|---|---|
| الذهب مقابل الدولار | 4,050 دولار |

### عملات أجنبية

الدولار مقابل اليورو
0.87 يورو

الدولار مقابل الإسترليني
0.75 جنيه استرليني

### الغاز (البرميل)

| | |
|---|---|
| عقود الغاز الطبيعي | 2.95 دولار |

### الفضة (الأونصة)

| | |
|---|---|
| الفضة مقابل الدولار | 57.66 دولار |

### الألمنيوم

| | |
|---|---|
| سعر الطن | 3,195 دولار |

### عملات رقمية

| | |
|---|---|
| بتكوين | 64,900 دولار |

### البورصات العالمية

| الرمز | آخر سعر | التغيير |
|---|---|---|
| DAW JONES | 51,664.63 | ↓ |
| FTSE | 10,639.17 | ↓ |
| NASDAQ | 25,087.18 | ↓ |
| NIKKEI | 66,422.60 | ↑ |
| SHANGHAI SE | 3,876.78 | ↑ |


إدارة التحرير: 17111444 +973 17111467 +973 385 local@albiladpress.com ◆ تأسست سنة: 2008 ◆ تصدر عن دار البلاد للصحافة والنشر والتوزيع ◆ س.ت 67133 ◆ تطبع في مؤسسة الأيام للنشر
قسم الإعلانات: 503 / 17111501 +973 36060113 / 32224492 +973 ◆ الاشتراكات والتوزيع: 38880016 +973 17111432 +973 17111434 +973

لمتابعة المزيد من الأخبار والبيانات امسح الرمز أو زر موقع البلاد الإلكتروني
www.albiladpress.com

العالم

الجمعة 24 يوليو 2026 - 10 صفر 1448 - العدد 6492

تابع مزيدا من أخبار العالم
على موقع "البلاد" الإلكتروني

international@albiladpress.com
@albiladpress @albiladnews

## صحف ومواقع العالم

الشرق الأوسط

زاوية لنشر أهم الأخبار أو الموضوعات التي نشرت في الصحف أو المواقع الإلكترونية الدولية... الخبر من موقع (الشرق الأوسط)

# روبيو ينشد أفكارا جديدة لإنهاء الحرب في أوكرانيا

أبدى وزير الخارجية الأميركي، ماركو روبيو، استعداد إدارة الرئيس دونالد ترامب للمساعدة في إنهاء الحرب العبثية التي تخوضها روسيا في أوكرانيا، داعيا إلى مواصلة الجهود الدبلوماسية وتقديم أفكار جديدة للتوصُّل إلى اتفاق بين موسكو وكييف.

وبعد اجتماع مع نظيره الروسي سيرغي لافروف هو الأول بينهما منذ سبتمبر 2025، وعلى هامش الاجتماع السنوي لوزراء خارجية رابطة دول جنوب شرقي آسيا (آسيان) في العاصمة الفلبينية، مانيلا، رأى كبير الدبلوماسيين الأميركيين أنه يجب على موسكو وكييف أن يكون لديهما حافز لإنهاء حرب دموية للغاية ألحقت دماراً بالبلدين. وإذ أقرَّ بأنَّ المحادثات التي توسَّطت فيها الولايات المتحدة في الماضي كانت غير ناجحة أو على الأقل غير مثمرة، أكد أنَّ الرئيس دونالد ترامب ملتزم العمل إذا تغيَّرت الظروف والعوامل بما يسمح بذلك.

وقال روبيو للصحافيين في مانيلا، الخميس: كان هذا هو التحدي - التوصل إلى نهاية يقبلها الطرفان. وأضاف: حاولنا، وسنواصل المحاولة لمعرفة ما إذا كان بإمكاننا إيجاد حل وسط يحقِّق ذلك. ونحن على استعداد للقيام بهذا الدور إذا سنحت الفرصة.

## تعرض سفينة سعودية لاستهداف في البحر الأحمر... وسلامة طاقمها

أفاد مصدر سعودي مسؤول، الخميس، بتعرض سفينة "إنسيليا" لاستهداف في البحر الأحمر، مؤكدا سلامة طاقمها، واتخاذ الإجراءات اللازمة لتأمينها.

وأوضح المسؤول بهيئة النقل، في بيان، أن السفينة "إنسيليا" التابعة لإحدى الشركات السعودية، تعرضت لاستهداف خلال إبحارها في البحر الأحمر نتج عنه حريق في مقدمتها. وأكد المصدر سلامة جميع أفراد طاقم السفينة، واتخاذ الجهات المعنية جميع الاجراءات اللازمة لتأمينها وطاقمها وحماية البيئة البحرية.

وشدَّد المسؤول على أن هذه الاستهدافات تعدّ انتهاكا للقوانين والأعراف الدولية التي تضمن سلامة السفن التجارية وطواقمها.

### واشنطن تتهم طهران بنقض الاتفاقات... والوسطاء يعجزون عن وقف الحرب

# ترامب: أقترب من قرار شن هجوم هائل على إيران

» الرئيس الأميركي: طهران ستدفع ثمن أي هجوم حوثي جديد في البحر الأحمر

» مسؤولان أميركيان: ترامب لم يحسم ساعة الهجوم على إيران

البلاد | مركز الاخبار

كشف الرئيس الأميركي دونالد ترامب أنه يدرس بجدية استئناف العمليات القتالية الكبرى ضد إيران، مؤكدًا أنه بات قريبًا من اتخاذ قرار بشأن شن هجوم هائل سيكون أوسع من الضربات التي نُفذت خلال عملية الغضب الملحمي.

وقال ترامب، لموقع "أكسيوس"، الخميس: أدرس شن هجوم هائل، أكبر من أي وقت مضى. أنا قريب من اتخاذ قرار، ونحن مستعدون تمامًا لتنفيذه.

وأوضح الموقع أن الرئيس الأميركي يدرك التداعيات المحتملة لمثل هذا القرار، لكنه شدد على أنه لم يحسم موقفه بصورة نهائية، كما لم يحدد موعدًا لاتخاذ القرار.

وأكد مسؤولان أميركيان أنه لم يصدر حتى الآن أي قرار نهائي بشأن العملية، كما لم تتلقَ القوات المسلحة الأميركية أوامر عسكرية جديدة.

وفي حديثه عن احتمال مشاركة إسرائيل، قال ترامب إن تل أبيب ستنضم خلال دقيقتين إذا طلبتُ منها ذلك، لكنه أضاف أن الولايات المتحدة لا تحتاج إلى أحد لتنفيذ عملية عسكرية جديدة ضد إيران.

وأشار إلى أن مشاركة إسرائيل في الضربات ستكون لها تداعيات، في إشارة إلى احتمال

الرئيس الأميركي دونالد ترامب

تعرضها لرد إيراني.

وعلى صعيد الجهود الدبلوماسية، قال ترامب إن الإيرانيين يريدون التفاوض، لكنهم ليسوا مستعدين في الوقت الراهن للتوصل إلى اتفاق، مضيفًا: لم يتجرعوا ما يكفي من الألم بعد.

ونقل "أكسيوس" عن مصدرين إقليميين مطلعين على جهود الوساطة قولهما إن القيادة الإيرانية لم تقبل المقترح الأخير المقدم

قاذفة أميركية من طراز "بي - 1" - د.ب.أ

إليها. وقال أحد المصدرين: نحن نحاول، لكن الإيرانيين لا يبدون تعاونًا.

وصعّدت الولايات المتحدة هجماتها خلال الأيام الماضية في محاولة لوقف الاعتداءات الإيرانية على السفن التجارية في مضيق هرمز، إلا أن طهران لم تُظهر، بحسب التقرير، أي استعداد لتغيير مسارها، بل كثفت هجماتها في المنطقة.

وفي تطور يزيد الضغوط على حركة الملاحة والطاقة، بدأ الحوثيون المدعومون من إيران في اليمن مهاجمة سفن سعودية في البحر الأحمر، ما فاقم التوترات في أحد أهم ممرات شحن النفط، وأثار مزيدًا من الاضطرابات في أسواق الطاقة العالمية.

وكتب ترامب عبر منصته "تروث سوشيال" أنه إذا هاجم الحوثيون السفن في البحر الأحمر مجددًا، فإن الولايات المتحدة ستحمّل إيران المسؤولية.

ووصف الحوثيين بأنهم وكلاء لإيران، مؤكدًا أن أي هجوم جديد سيقابله عقاب عسكري كبير ضد إيران، وبالطبع ضد الحوثيين أنفسهم.

من جانبه، اتهم وزير الخارجية الأميركي ماركو روبيو، الخميس، إيران بالتراجع عن الاتفاقات التي تبرمها، قائلاً إنها تدفع الثمن مع استمرار الضربات، في وقت واصلت قنوات الوساطة الإقليمية تبادل الرسائل بين الطرفين من دون تحقيق اختراق يقود إلى وقف الحرب.

وقال روبيو، خلال زيارة إلى مانيلا، إن الولايات المتحدة التزمت بالتفاهمات التي أبرمتها مع إيران، بينما دأبت طهران على التنصل منها رغم الخسائر التي تكبدتها.

وأضاف: إنهم يبرمون الاتفاقيات ثم ينقضونها على الفور تقريباً، أو يقررون تغيير بنودها. ليست هذه هي طريقة إبرام الاتفاقات.

وتابع: لذلك فهم يدفعون الثمن الآن. وربما يغيرون رأيهم خلال الأيام القليلة المقبلة مع استمرار تكبدهم خسائر فادحة.

وفي شأن التصعيد الإقليمي، اتهم روبيو إيران بدفع الحوثيين إلى استئناف الهجمات في البحر الأحمر، بعدما كانوا بقوا خارج النزاع إلى حد كبير.

وقال إن الحوثيين استُدرجوا لمهاجمة السفن، معرباً عن أمله في أن يخفضوا التصعيد، ومضيفاً أنه يعتقد أن إيران خدعت الحوثيين وزجّت بهم في هذا الأمر.

### دول المجلس نجحت في إدارة الأزمة وتمتلك مقومات قيادة مرحلة أكثر استقرارا

# تقرير لمركز الخليج للأبحاث: الخليج يعيد رسم معادلات جديدة للأمن والطاقة

البلاد | محرر الشؤون الدولية

أصدر مركز الخليج للأبحاث تقريره الاستراتيجي السنوي لعام 2026، متناولا التحولات التي أحدثتها الحرب بين الولايات المتحدة وإسرائيل وإيران في الأمن الخليجي وأسواق الطاقة والاقتصاد والسياسة الخارجية والأمن البحري، بمشاركة نخبة من خبراء المركز.

وقال المركز إن دول مجلس التعاون أظهرت خلال الحرب قدرة كبيرة على إدارة واحدة من أكثر الأزمات الإقليمية تعقيدا، من خلال تبني موقف متوازن قام على عدم الانخراط في المواجهة، ورفض استخدام أراضيها وأجوائها ومياهها في العمليات العسكرية، إلى جانب تكثيف تحركاتها الدبلوماسية لخفض التصعيد وحماية أمن المنطقة واستقرارها.

وأشار التقرير إلى أن مذكرة التفاهم الموقعة بين واشنطن وطهران في إسلام آباد، في 17 يونيو 2026، أتاحت نافذة مهمة للعمل الدبلوماسي وخفض مخاطر المواجهة المباشرة. ورأى أنها تمثل نقطة انطلاق يمكن البناء عليها لإطلاق مسار أوسع يضع أمن الخليج وحماية منشآته الحيوية وضمان حرية الملاحة ضمن الأولويات الرئيسية لأي ترتيبات إقليمية مقبلة.

وأكد أن التجربة عززت أهمية تطوير العمل الخليجي المشترك، والانتقال إلى مرحلة أكثر تقدمًا من التكامل في مجالات الإنذار المبكر،

والدفاع الجوي والصاروخي، والأمن البحري والسيبراني، والاستجابة المشتركة للأزمات.

ودعا إلى إنشاء آلية خليجية مستدامة تجمع المؤسسات السياسية والدفاعية والاستخباراتية وهيئات الطاقة والأمن السيبراني، بما يعزز سرعة تقييم التهديدات والتعامل معها، ويرفع مستوى حماية منشآت الطاقة والموانئ والمطارات ومحطات تحلية المياه والكابلات البحرية والبنية التحتية الرقمية.

كما أكد التقرير أهمية استمرار النهج الخليجي القائم على الجمع بين الردع والدبلوماسية، من خلال تعزيز القدرات الدفاعية بالتوازي مع إبقاء قنوات الحوار مفتوحة لمعالجة قضايا عدم التدخل في الشؤون الداخلية، وأمن الملاحة، وحماية البنية التحتية، والصواريخ والطائرات المسيّرة، ومنع سوء التقدير خلال الأزمات.

وفي السياسة الخارجية، أوضح المركز أن دول مجلس التعاون نجحت في بناء شبكة واسعة ومتنوعة من الشراكات الدولية، مع الحفاظ على

الولايات المتحدة شريكًا أمنيًا رئيسيًا، وتوسيع العلاقات مع أوروبا والصين والهند واليابان وكوريا الجنوبية وعدد من القوى المتوسطة.

ورأى أن هذه السياسة تمنح دول الخليج مساحة أوسع للحركة والاستقلالية الاستراتيجية، وتتيح لها الاستفادة من القدرات الدفاعية الأميركية، والخبرات الأوروبية في الدبلوماسية وبناء المؤسسات، والشراكات الآسيوية في الطاقة والتكنولوجيا والاستثمار والتصنيع المتقدم.

اقتصاديًا، أبرز التقرير المكانة المؤثرة لدول مجلس التعاون في الاقتصاد العالمي، إذ تنتج اقتصاداتها نحو 2.4 تريليون دولار سنويًا، فيما تدير صناديقها السيادية أصولا تتجاوز قيمتها 5 تريليونات دولار. كما تحتفظ المنطقة بمزايا تنافسية كبيرة في إنتاج الطاقة والخدمات اللوجستية والطيران والتمويل والاستثمار.

وقال إن الخطط الخليجية لتنويع الاقتصاد حققت تقدمًا واضحًا، مع نمو القطاعات غير النفطية وتوسع الاستثمارات في السياحة والتقنية والصناعات المتقدمة والذكاء الاصطناعي. ودعا إلى مواصلة هذا التحول عبر زيادة التركيز على الإنتاجية والبحث العلمي وبراءات الاختراع وتطوير الشركات الوطنية القادرة على المنافسة عالميًا.

وفي أمن الطاقة، أوصى المركز بمواصلة تطوير خطوط ومنافذ التصدير البديلة، وتوسيع قدرات التخزين وربط شبكات النفط والغاز الخليجية، بما يعزز مرونة الإمدادات ويحافظ على مكانة دول المجلس بوصفها من أكثر منتجي الطاقة موثوقية وتنافسية في العالم.

وخلص التقرير إلى أن دول الخليج تمتلك القدرات الاقتصادية والدبلوماسية والأمنية اللازمة لتحويل تحديات مرحلة ما بعد الحرب إلى فرصة لبناء منظومة إقليمية أكثر استقرارا وتكاملًا، وتعزيز حضورها بوصفها شريكا رئيسا في أمن الطاقة والتجارة والاقتصاد العالمي.

البطولة تنطلق يوم 20 أغسطس في العاصمة الأردنية عمّان

# "أحمر الناشئين" يستهل "آسيوية اليد" بمواجهة قطر

البلاد | المحرر الرياضي

يستهل منتخبنا الوطني لكرة اليد للناشئين مشواره في البطولة الآسيوية الحادية عشرة (مواليد 2008 فما بعد)، المؤهلة إلى بطولة العالم للناشئين 2027، بمواجهة منتخب قطر يوم 20 أغسطس المقبل، ضمن منافسات المجموعة الأولى، في البطولة التي تستضيفها العاصمة الأردنية عمّان خلال الفترة من 20 إلى 31 أغسطس، بعد نقل الاستضافة من أوزبكستان إلى الأردن.

وتضم المجموعة الأولى منتخبات اليابان والسعودية والبحرين وقطر والصين تايبيه وأوزبكستان.

وسيخوض منتخبنا الوطني خمس مباريات في الدور التمهيدي، إذ يلتقي قطر في الجولة الأولى، ثم يواجه المنتخب السعودي يوم 21 أغسطس، قبل أن يلتقي منتخب الصين تايبيه يوم 23 أغسطس، ويصطدم بالمنتخب الياباني يوم 24 أغسطس، على أن يختتم مبارياته في الدور الأول أمام منتخب أوزبكستان يوم 26 أغسطس.

ووفقا لنظام البطولة، تتنافس المنتخبات الـ12 المشاركة ضمن مجموعتين بواقع ستة منتخبات في كل مجموعة، ويتأهل أصحاب المراكز الأربعة الأولى من كل مجموعة إلى الدور الرئيس، حيث تقام مواجهات المقص بين أول المجموعة الرابعة من المجموعة الأخرى، وثاني المجموعة مع ثالث المجموعة الأخرى، بينما يلتقي أول المجموعة مع رابع المجموعة المقابلة، وأول المجموعة الثانية مع رابع المجموعة الأولى.

ويتأهل الفائزون إلى الدور نصف النهائي، فيما تخوض بقية المنتخبات مباريات تحديد المراكز، وصولا إلى المباراة النهائية المقررة في 31 أغسطس، في حين تلتقي المنتخبات صاحبة المركزين الخامس والسادس في كل مجموعة لتحديد المراكز من التاسع إلى الثاني عشر.

ويمنح النظام أفضلية كبيرة لإنهاء الدور الأول في أحد المراكز الأربعة الأولى لضمان الاستمرار في المنافسة على اللقب وبطاقات التأهل العالمية.

وتكتسب البطولة أهمية خاصة كونها تمثل التصفيات الرسمية المؤهلة إلى بطولة العالم للناشئين 2027، إذ ستحجز المنتخبات الأربعة الأولى في الترتيب النهائي بطاقات العبور إلى المونديال، ما يجعل جميع مباريات المنتخب البحريني ذات أهمية كبيرة في مشواره نحو التأهل العالمي.

من تحضيرات منتخب الناشئين

يتواجهان اليوم في البطولة الآسيوية لكرة اليد

# من أجل المربع الذهبي.. منتخبنا يتحدى إيران

البلاد | المحرر الرياضي

يخوض منتخبنا الوطني للشباب لكرة اليد اليوم الجمعة في تمام الساعة 7 صباحًا بتوقيت مملكة البحرين، مواجهة قوية أمام المنتخب الإيراني، ضمن الدور ربع النهائي للبطولة الآسيوية الـ19 المقامة حاليًا في الصين، وتنقل المباراة عبر قنوات الكأس القطرية والكويت الرياضية.

وبلغ منتخبنا الدور ربع النهائي بعد احتلاله المركز الثاني في مجموعته برصيد 8 نقاط، جمعها من أربعة انتصارات وخسارة واحدة، فيما تأهل المنتخب الإيراني بعد احتلاله المركز الثالث في مجموعته برصيد 7 نقاط، من ثلاثة انتصارات وتعادل وخسارتين.

وتنتظر منتخبنا مواجهة قوية لا تقبل القسمة على اثنين، إذ يسعى إلى مواصلة عروضه المميزة في البطولة وبلوغ الدور نصف النهائي، وهو ما يتطلب من اللاعبين الظهور بأعلى درجات القوة والتركيز والثبات الفني والذهني طوال مجريات المباراة، خصوصًا أن نظام الدور ربع النهائي يقام بنظام خروج المغلوب، ما يعني عدم وجود مجال للتعويض.

ويمتلك منتخبنا، بقيادة المدرب الوطني الشاب حسام مدن، المقومات البشرية والإمكانات الفنية التي تؤهله إلى تجاوز هذه المحطة وحجز مقعده في المربع الذهبي، معولًا على جهود جميع لاعبيه.

وتضم قائمة المنتخب: علي المحروس، وأحمد السماهيجي، والسيد مجيد المحافظة، وعباس حسين، وأحمد عيد، وأحمد عبدالله، ومهدي جعفر، وسلمان الشويخ، ومحمود جليل، وحسن سيف، والسيد أحمد الفلاحي، ومحمد هيثم، وأبوذر جعفر، وعلي سامي، ومحمد زهير، وفاضل عباس، وحيدر محمد، وحسن خاتم.

# إدريسوف يكثف تحضيراته لتحدي "BRAVE CF 107"

يتجه النجم الصاعد في فنون القتال المختلطة لاعب فريق KHK MMA المقاتل البحريني محمد إدريسوف، بكامل تركيزه، نحو تحقيق ظهور استثنائي جديد خلال مشاركته في بطولة "BRAVE CF 107"، التي من المقرر أن تنظمها منظمة بريف البحرينية على صالة "بورغاس أرينا" ببلغاريا مطلع أغسطس المقبل.

ويخوض إدريسوف نزاله أمام الفنزويلي ألينسون "إل تشومبيراس" أوتشوا، ضمن فئة وزن البانتام (Bantamweight) المكون من ثلاث جولات، بعدما كان مقررا خوض نزاله أمام نيكولاي أتاناسوف، إلا أن إصابة الأخير أدت إلى انسحابه من المواجهة.

وتشكل هذه المواجهة فرصة جديدة لإدريسوف لتعزيز مكانته المتنامية كأحد أبرز المواهب الواعدة في رياضة فنون القتال المختلطة بمملكة البحرين، إذ يمتلك المقاتل صاحب السجل الحافل 12 انتصارا مقابل هزيمتين، وحسم 6 انتصارات منها قبل نهاية الوقت الأصلي (3 بالضربة القاضية و3 بالإخضاع)، موازاةً مع تطور أدائه الملحوظ على الساحة الدولية.

# منتخب جيل الذهب للبولينج يغادر إلى الدوحة

غادر وفد منتخبنا الوطني للناشئين لجيل الذهب للبولينج إلى العاصمة القطرية الدوحة، للدخول في معسكر تدريبي يمتد حتى 27 يوليو الجاري، وذلك ضمن البرنامج الإعدادي الذي أعده الاتحاد البحريني للبولينج بهدف رفع الجهوزية الفنية والبدنية للاعبين؛ استعدادًا للاستحقاقات الخليجية والقارية المقبلة.

ويضم المنتخب ثمانية من اللاعبين الواعدين الذين يُعول عليهم الاتحاد في المرحلة المقبلة، وهم: خليفة حمد خليفة الذوادي، وفيصل بدر سمير، وعبدالكريم محمد عبدالكريم الجهرمي، وعلي أحمد عقيل العوضي، وسلمان بدر سمير أحمد، وعلي حسين علي سبت، وعبدالرحمن محمد المضحكي، وسلطان محمد أحمد.

ويشتمل المعسكر على برنامج تدريبي مكثف يتضمن حصصا فنية يومية، وتمارين لرفع الجهوزية البدنية والذهنية، إلى جانب إقامة مباريات ودية تهدف إلى زيادة الاحتكاك واكتساب مزيد من الخبرات، بما يسهم في تطوير مستويات اللاعبين وإعدادهم بالشكل الأمثل لتمثيل مملكة البحرين في المشاركات المقبلة.

عيسى تقي

وأكد أمين السر العام للاتحاد البحريني للبولينج عيسى تقي أن هذا المعسكر يأتي ضمن الخطة الاستراتيجية للاتحاد الهادفة إلى إعداد جيل قادر على مواصلة الإنجازات التي حققتها البحرين في لعبة البولينج، مشيرا إلى أن الاتحاد يولي اهتماما كبيرا بمنتخب الناشئين باعتباره القاعدة الأساسية لمستقبل اللعبة.

وفد منتخبنا الوطني للناشئين لجيل الذهب للبولينج

منتخبنا يختتم تحضيراته لأولى مباريات التصفيات

# شباب السلة يرفعون الجهوزية لـ "الأخضر السعودي"

البلاد | المحرر الرياضي

يواصل منتخبنا الوطني للشباب لكرة السلة تحضيراته في العاصمة القطرية الدوحة؛ استعدادًا لخوض أولى مبارياته في التصفيات الخليجية المؤهلة إلى نهائيات كأس آسيا، التي تستضيفها الدوحة خلال الفترة من 25 إلى 30 يوليو الجاري.

وأجرى منتخبنا مساء الخميس أولى حصصه التدريبية في الدوحة، بقيادة المدرب الوطني سلمان رمضان ومساعده طلال القلاف، وذلك عقب وصوله إلى العاصمة القطرية استعدادًا للمشاركة في التصفيات.

وركز الجهاز الفني خلال الحصة التدريبية على الجوانب الفنية والتكتيكية، إلى جانب وضع اللمسات الأخيرة على النهج الذي سيعتمده المنتخب خلال منافسات البطولة، خصوصًا في مواجهة المنتخب السعودي ضمن الجولة الأولى، المقرر إقامتها يوم السبت. ومن المقرر أن يختتم منتخبنا تحضيراته اليوم الجمعة، من خلال حصة تدريبية أخيرة يضع خلالها الجهاز الفني اللمسات النهائية على الخطة والتشكيلة قبل مواجهة المنتخب السعودي. ويتطلع منتخبنا إلى دخول التصفيات بأفضل جهوزية ممكنة، مستفيدًا من التحضيرات السابقة والروح المعنوية العالية التي يعيشها الفريق، خصوصًا بعد تتويجه بلقب البطولة العربية مطلع الشهر الجاري.

من تدريبات منتخبنا للشباب في قطر

استعدادا لخوض المرحلة الأولى من التصفيات الآسيوية

# "رجال الأحمر" يواصلون الإعداد بقيادة سلوبودان

البلاد | المحرر الرياضي

يواصل منتخبنا الوطني الأول لكرة السلة تدريباته المحلية على صالة اتحاد اللعبة بأم الحصم، ضمن برنامجه الإعدادي استعدادًا لخوض المرحلة الأولى من التصفيات الآسيوية المؤهلة إلى نهائيات كأس آسيا. ويقود التدريبات المدرب سلوبودان، الذي تعاقد معه الاتحاد خلال الفترة الماضية، إذ يركز الجهاز الفني على رفع الجهوزية البدنية، إلى جانب تطوير الجوانب الفنية والتكتيكية، بهدف الوصول إلى أفضل مستوى ممكن قبل انطلاق المنافسات.

ويتبقى نحو 30 يومًا على انطلاق المرحلة الأولى من التصفيات، التي تستضيفها مدينة دبي الإماراتية، إذ يلعب منتخبنا ضمن منافسات المجموعة الأولى لمنطقة غرب آسيا إلى جانب منتخبات الإمارات والكويت وسلطنة عُمان ونيبال، وسط تطلعات كبيرة للمنافسة بقوة وتقديم المستوى الذي يؤهله إلى بلوغ المرحلة الثانية من التصفيات.

وتضم القائمة التحضيرية الحالية لمنتخبنا: نادر شاكر، وحسن فهد، وعلي محسن، وعبدالقادر صلاح، ومحمود عباس، ومحمد بوعلاي، ومصطفى حسين، وأحمد الدرازي، ومزمل أمير، وأحمد سلمان، وعلي حسين، وعمران حسين، وجاكار سامبسون، وعلي جابر، ومحمد ناصر، ومحمد غازي، وحمد فيصل، وأحمد بن دينة.

من تدريبات منتخبنا الوطني الأول

### محللون: الاتفاق بوابة لصناعة جديدة ونقل التكنولوجيا وإعادة تشكيل التحالفات الاستراتيجية

# السعودية تدخل العصر النووي المدني.. شراكة مع واشنطن تعيد رسم خريطة الطاقة والاستثمار

البلاد | المحرر الاقتصادي

يشكل توقيع المملكة العربية السعودية والولايات المتحدة على اتفاقية التعاون في مجال الطاقة النووية السلمية، المعروفة باسم "اتفاقية 123"، نقطة تحول استراتيجية في مسار العلاقات الاقتصادية بين البلدين، إذ لا يقتصر أثرها على إنشاء محطات لإنتاج الكهرباء، بل يمتد إلى بناء صناعة متقدمة قائمة على التكنولوجيا، وتعزيز أمن الطاقة، واستقطاب استثمارات بمليارات الدولارات، بما ينسجم مع مستهدفات رؤية السعودية 2030.

وتعد "اتفاقية 123" الإطار القانوني الذي يسمح للشركات الأميركية بالمشاركة في تطوير البرنامج النووي المدني السعودي، وفق أعلى معايير السلامة والأمن وعدم الانتشار النووي، وهو ما يفتح الباب أمام تعاون طويل الأجل في مجالات الهندسة النووية، وسلاسل الإمداد، والبحث والتطوير، وتوطين التقنيات المتقدمة.

## تنويع مزيج الطاقة

على المدى البعيد، تمثل الاتفاقية إحدى الركائز الأساسية لتنويع مصادر الطاقة في المملكة، فالسعودية تعتمد بصورة كبيرة على النفط والغاز في إنتاج الكهرباء، ما يؤدي إلى استهلاك كميات كبيرة من النفط محليًا، يمكن توجيهها بدلًا من ذلك إلى التصدير أو الصناعات التحويلية ذات القيمة المضافة.

ومع دخول الطاقة النووية ضمن مزيج الطاقة، ستتمكن المملكة من إنتاج كهرباء مستقرة على مدار الساعة دون الاعتماد الكامل على الوقود الأحفوري أو مصادر الطاقة المتجددة التي تتأثر بالعوامل المناخية؛ الأمر الذي يعزز أمن الطاقة ويخفض الانبعاثات الكربونية.

## تعظيم العائد من النفط

أحد أهم المكاسب الاقتصادية يتمثل في تحرير كميات أكبر من النفط الخام للتصدير بدلًا من حرقها في محطات الكهرباء. وهذا يعني زيادة الإيرادات النفطية دون الحاجة إلى رفع الإنتاج، وهو ما يمنح المملكة مرونة أكبر في إدارة مواردها الطبيعية وتحقيق أعلى قيمة اقتصادية منها.

كما يدعم ذلك خطط المملكة لتعزيز الصناعات البتروكيماوية والتحويلية، التي تحقق عائدًا اقتصاديًا أعلى من مجرد تصدير النفط الخام.

## بناء صناعة نووية متكاملة

لا تقتصر الاستفادة على إنشاء مفاعلات نووية، بل تمتد إلى تأسيس منظومة صناعية متكاملة تشمل تصنيع المعدات، والخدمات الهندسية، والصيانة، والتشغيل، وتطوير الكفاءات الوطنية.

ومن المتوقع أن تسهم مشاركة الشركات الأميركية في نقل المعرفة والتقنيات الحديثة، بما يرفع نسبة المحتوى المحلي، ويخلق فرصًا واسعة أمام الشركات السعودية للدخول في سلاسل الإمداد العالمية المرتبطة بالصناعة النووية.

## جذب استثمارات بمليارات الدولارات

وصفت وزارة الطاقة الأميركية الاتفاقية بأنها تؤسس لشراكة تمتد عقودًا وتبلغ قيمتها مليارات الدولارات، وهو ما يعكس حجم الاستثمارات المتوقع ضخها في مشاريع البنية التحتية النووية، وتطوير التقنيات، والخدمات اللوجستية، والتدريب، والبحث العلمي.

ومن شأن هذه الاستثمارات أن تدعم النمو الاقتصادي، وتوفر فرص عمل نوعية في تخصصات الهندسة والفيزياء والذكاء الاصطناعي والأمن السيبراني وإدارة المشاريع.

## تسريع التحول الصناعي

الطاقة النووية ليست مجرد مصدر للكهرباء، بل تمثل عنصرًا أساسيًا في دعم الصناعات كثيفة الاستهلاك للطاقة، مثل التعدين، وصناعة المعادن، والهيدروجين الأخضر، وتحلية المياه، وهي قطاعات تراهن عليها المملكة لقيادة المرحلة المقبلة من التنويع الاقتصادي.

كما يمكن للطاقة النووية أن توفر مصدرًا مستقرًا للطاقة اللازمة لمراكز البيانات العملاقة ومشروعات الذكاء الاصطناعي، التي تتطلب إمدادات كهربائية ضخمة ومستدامة.

## تعزيز مكانة المملكة إقليميًا

تعزز الاتفاقية موقع السعودية باعتبارها أحد أبرز مراكز الطاقة المستقبلية في المنطقة، إذ تجمع بين النفط والغاز والطاقة المتجددة والطاقة النووية والهيدروجين، ما يمنحها مزيجًا متنوعًا يقلل المخاطر المرتبطة بالاعتماد على مصدر واحد للطاقة.

كما تمنحها الاتفاقية فرصة لتطوير خبراتها في التقنيات النووية السلمية وفق المعايير الدولية؛ الأمر الذي يعزز ثقة المستثمرين والشركاء الدوليين.

## نقل المعرفة والتقنيات المتقدمة

أحد أهم الأبعاد بعيدة المدى يتمثل في نقل التكنولوجيا الأميركية المتقدمة إلى المملكة، سواء في مجالات تصميم المفاعلات، أو أنظمة السلامة، أو الرقمنة، أو إدارة الوقود النووي، بما يساهم في بناء قاعدة علمية وتقنية وطنية قادرة على مواكبة التطورات العالمية. وسينعكس ذلك على الجامعات ومراكز الأبحاث وبرامج إعداد الكفاءات السعودية، ويخلق جيلًا جديدًا من المتخصصين في التقنيات النووية المتقدمة.

## شراكة تتجاوز الطاقة

وعلى الرغم من أن الاتفاقية تركز على الاستخدامات السلمية للطاقة النووية، فإن توقيتها يأتي ضمن حزمة أوسع من الاتفاقات الاستراتيجية بين الرياض وواشنطن تشمل الذكاء الاصطناعي والدفاع والتقنيات المستقبلية، ما يعكس انتقال العلاقة الاقتصادية بين البلدين إلى مرحلة تقوم على الصناعات المتقدمة والابتكار ونقل التكنولوجيا، بدلًا من التركيز التقليدي على النفط فقط.

ويرى خبراء المجلس الأطلسي (Atlantic Council) أن الاتفاق يمثل تحولًا مهمًا في الشراكة الأميركية السعودية، إذ يمنح الشركات الأميركية دورًا طويل الأجل في تطوير البرنامج النووي المدني السعودي، ويعزز حضور الولايات المتحدة في سوق الطاقة النووية العالمية في مواجهة تنامي نفوذ الصين وروسيا في هذا القطاع. كما ينسجم الاتفاق مع توجهات المملكة لتنويع مصادر الطاقة ودعم مستهدفات رؤية 2030، من خلال بناء قطاع نووي سلمي يسهم في تعزيز أمن الطاقة وفتح مجالات جديدة للاستثمار والصناعة، على رغم استمرار النقاشات الدولية بشأن ترتيبات عدم الانتشار النووي.

ومن الجانب الاقتصادي، ركز محللو "وول ستريت جورنال" على أن البرنامج النووي السعودي يمكن أن يشكل رافعة مهمة للتحول في مزيج الطاقة بالمملكة، عبر تقليل الاعتماد على النفط في توليد الكهرباء، بما يتيح توجيه كميات أكبر من الخام نحو التصدير والصناعات ذات القيمة المضافة. كما يفتح الاتفاق الباب أمام عقود ضخمة للشركات الأميركية العاملة في مجال الطاقة النووية، وفي مقدمتها شركات متخصصة مثل "ويستنغهاوس"، ما يعزز مكانة القطاع الصناعي الأميركي في أحد أكبر مشاريع الطاقة المستقبلية في المنطقة.

أما وكالة رويترز فأشارت إلى أن الاتفاق يمثل شراكة اقتصادية طويلة الأمد قد تمتد نحو ثلاثة عقود، تستفيد منها الشركات الأميركية عبر المشاركة في بناء المفاعلات وتطوير سلاسل الإمداد والخدمات المرتبطة بالطاقة النووية، في حين تحصل المملكة على فرص لنقل التكنولوجيا وتطوير قدرات وطنية في هذا المجال.

وفي المقابل، يظل ملف التخصيب وإدارة دورة الوقود النووي من أبرز القضايا التي تحظى باهتمام دولي، خصوصًا في ما يتعلق بضمانات عدم الانتشار النووي، وهو ما قد يشكل محور نقاشات مستقبلية داخل المؤسسات الأميركية المعنية.

وفي السياق الجيوسياسي، يرى محللون في معهد Al-Monitor أن الاتفاق لا يمثل مجرد مشروع للطاقة، بل يعكس إعادة تموضع استراتيجي في الشرق الأوسط، إذ تسعى واشنطن إلى تعزيز شراكتها مع الرياض في قطاعات التكنولوجيا والطاقة المستقبلية، والحفاظ على حضور الشركات الأميركية في سوق واعدة، في وقت تتنافس فيه القوى الكبرى على النفوذ الاقتصادي والاستثماري في المنطقة.

وبذلك، تمثل الاتفاقية استثمارًا طويل الأجل في مستقبل الاقتصاد السعودي، إذ توفر للمملكة مصدرًا مستدامًا للطاقة، وتعزز أمنها الاقتصادي، وتدعم توطين الصناعات عالية التقنية، وتسرع تحقيق مستهدفات رؤية 2030 الرامية إلى بناء اقتصاد أكثر تنوعًا وتنافسية على المستوى العالمي.

# الصين ترسم ملامح الجيل المقبل من بطاريات السيارات الكهربائية

البلاد | طارق البحار

تتجه الصين إلى مرحلة جديدة في سباق صناعة السيارات الكهربائية، بعدما أعلنت حزمة سياسات تستهدف تسريع تطوير بطاريات الصوديوم والحالة الصلبة (Solid-State)، في خطوة تعكس طموحها إلى الحفاظ على ريادتها العالمية في تقنيات تخزين الطاقة.

وبحسب قرارات مشتركة صادرة عن وزارة المالية والإدارة العامة للجمارك ومصلحة الضرائب الصينية، ستفرض الحكومة من 1 سبتمبر 2026 ضريبة استهلاك بنسبة 2 % على بطاريات الليثيوم أيون، ترتفع إلى 4 % بعد عام، لتنهي بذلك إعفاءً ضريبيًا استمر أكثر من عقد وأسهم في صعود الشركات الصينية إلى صدارة سوق البطاريات عالميًا.

في المقابل، قررت السلطات إعفاء بطاريات الصوديوم والحالة الصلبة من هذه الضريبة حتى نهاية العام 2028، في رسالة واضحة بأن هاتين التقنيتين تمثلان أولوية المرحلة المقبلة، خصوصا مع استعداد شركات كبرى مثل "BYD" و "CATL" لإطلاق خطوط إنتاج تجريبية للبطاريات الصلبة، إلى جانب تطوير الصين أول معيار عالمي لهذه التقنية.

ويرى مراقبون أن هذه السياسة تعكس النهج الذي اتبعته الصين سابقًا في دعم الطاقة المتجددة والسيارات الكهربائية، إذ تعتمد على تخفيض تكلفة التقنيات التي تراهن عليها مستقبلًا بدلًا من تقديم دعم مالي مباشر، بما يمنحها أفضلية تنافسية في الأسواق العالمية.

وتحظى بطاريات الصوديوم باهتمام متزايد بفضل انخفاض تكلفتها وعدم اعتمادها على الليثيوم، إلى جانب تحقيقها مستويات أداء وكثافة طاقة باتت تقترب من بطاريات "LFP" المستخدمة على نطاق واسع حاليًا، ما يجعلها مرشحًا قويًا للانتشار في السيارات الكهربائية مستقبلًا.

أما بطاريات الحالة الصلبة، فعلى الرغم من أن الإنتاج التجاري الواسع لها لا يزال يحتاج إلى سنوات عدة وفق تقديرات "CATL"، فإن الإعفاءات الضريبية الجديدة من شأنها تسريع بناء قاعدة صناعية ضخمة داخل الصين، في وقت تتجه فيه شركات ناشئة إلى تجاوز تقنيات بطاريات الليثيوم التقليدية والتركيز مباشرة على بطاريات الصوديوم والحالة الصلبة، ما قد يعيد رسم خريطة صناعة بطاريات السيارات الكهربائية خلال السنوات المقبلة، بحسب "notebookcheck".

# نيجيريا تستهدف مضاعفة إنتاجها النفطي إلى 3 ملايين برميل يوميا

البلاد | طارق البحار

أعلنت نيجيريا، أكبر منتج للنفط في إفريقيا، أنها تمضي وفق خطتها لرفع إنتاجها النفطي إلى 3 ملايين برميل يوميًا بحلول العام 2030، مستفيدة من إصلاحات حكومية تهدف إلى جذب الاستثمارات وتسريع إجراءات الموافقات على المشاريع، في محاولة لإنعاش قطاع عانى سنوات من ضعف الاستثمار وسرقة النفط وتقادم البنية التحتية.

وأكدت الرئيسة التنفيذية لهيئة تنظيم قطاع النفط والغاز النيجيرية (NUPRC) أوريتسيميوا إيسيان، أن الحكومة واثقة من قدرتها على تحقيق هذا الهدف، مشيرة إلى أن تيسير إجراءات التراخيص والتصاريح وآليات بيع النفط الخام أسهم في إعادة الزخم إلى أنشطة الاستكشاف والإنتاج.

وشهدت نيجيريا خلال يونيو الماضي ارتفاعًا في إنتاج النفط الخام إلى 1.56 مليون برميل يوميًا، وهو أعلى مستوى يسجله الإنتاج منذ أبريل 2020، كما تجاوزت للمرة الأولى منذ سنوات حصتها المقررة ضمن تحالف "أوبك +"، البالغة 1.5 مليون برميل يوميًا بنحو 4 %، في مؤشر على تحسن أداء القطاع.

وعند احتساب المكثفات النفطية، بلغ إجمالي إنتاج السوائل الهيدروكربونية نحو 1.735 مليون برميل يوميًا، ليسجل القطاع أربعة أشهر متتالية من النمو في الإنتاج.

وتعزز هذا التحسن مع إعلان مشاريع جديدة، إذ كشفت إكسون موبيل عن خطط لبدء عمليات الحفر في حقل "Owowo"، الذي تبلغ طاقته الإنتاجية 40 ألف برميل يوميًا، ابتداءً من أغسطس المقبل، فيما أعلنت شركة Renaissance Africa Energy اكتشافًا نفطيًا جديدًا من المتوقع أن يدعم زيادة الإنتاج خلال السنوات المقبلة، بحسب "businessinsider".